EL TIEMPO (S. Meteorológico N.).—Probable hasta las seis de la tarde de hoy. Centro, cuenca del Ebro, Cataluña y Levante: Cielo nuboso y algunas tormentas aisladas. Resto de España: Buen tiempo. Temperaturas: máxima de ayer, 33 en Córdoba y Jaén; mínima, 10 en Segovia. En Madrid. Temperatura: máxima de ayer, 30,5 (2 tarde); mínima, 15,4 (5,45 mañana). (Véase en quinta plana el Boletín Meteorológico.)

EL DEBATE

MADRID.—Año XXIII.—Núm. 7.420 * Viernes 8 de septiembre de 1933 — CINCO EDICIONES DIARIAS — Apartado 466.—Red. y Admón., ALFONSO XI, 4.—Teléfonos 21090, 21092, 21093, 21094, 21095 y 21096

LAS GUERRAS DE FLANDES
gran epopeya española, se narran en la novela
DON JUAN DE AUSTRIA
La primera parte a la venta esta semana. La segunda parte, la semana próxima. Lea usted "Lecturas para Todos", 30 céntimos en toda España.

Se cree que hoy se hará pública la crisis, que ayer quedó planteada

Otro Gobierno, otras Cortes, otra política

En el Consejo de ministros celebrado ayer en Palacio quedó planteada la crisis, abierta la crisis, aunque —nuevos modos— no se haya dado publicidad al suceso. Quiere ello decir que la tramitación del cambio ministerial se ha iniciado clandestinamente. Es posible que tal proceder responda a dictados de prudencia; desde luego, no se inspira en postulados de democracia. Acaso hayamos de volver otro día sobre esta novedad procesal: ahora no nos interesa.

Lo primero que se advierte en la actual crisis es que el Gobierno y, singularmente, los ministros socialistas, no sólo se abstienen de toda amenaza y de cualquier coacción, de las que usaron en la crisis última, sino que se prestan a colaborar en su propia sustitución. Ignoramos si tendrán la constancia necesaria para mantenerse fieles a tan correctos propósitos; pero no nos duele hacerlos constar. Claro que, en definitiva, el Gobierno hace, de necesidad, virtud. Se conforma, se resigna a su fracaso: lo comprende y lo palpa.

En rigor, fracaso es poco: la situación ministerial es de acabamiento. No hemos de repetir el espantable balance más de una vez traído a estas columnas. Ni siquiera es preciso añadir en el pasivo las partidas devengadas en los meses últimos. Baste recordar los incendios, o, en términos más amplios, la anarquía que arrasa los campos andaluces, mientras don Fernando de los Ríos declara, con inconsciencia incalificable, que jamás conoció Andalucía era de tanta tranquilidad.

¡Acabamiento! Ha acabado el Gobierno con lo ajeno y con lo propio; con el principio de autoridad, con el respeto a las conciencias, con la paz pública, con las garantías jurídicas del ciudadano, con la disciplina social, con la ordenación del trabajo, con la prosperidad de los negocios, con la economía nacional, con la confianza en el porvenir. Todo se deshace en las manos torpes de quienes se han confesado "aprendices" de gobernante.

A veces estamos a punto de creer que la inconsciencia de estos hombres les priva de conocer su obra de destrucción. Pero la disolvente tarea ha llegado hasta ellos mismos, hasta sus propias cosas, y, al parecer, despiertan ahora. Todos los desplantes con que anteayer encubría el señor Azaña la derrota sufrida por el Gobierno el domingo último han tenido total rectificación en la propia dimisión a las veinticuatro horas. La realidad, ¡tan fuerte es! ha impuesto su imperio. Ve el Gobierno que le va faltando todo. En las elecciones del 23 de abril le faltó la masa; en las del domingo último le faltaron sus organizaciones políticas, sus jefes provinciales, sus concejales; a diario le falta en las Cortes la mayoría, cansada ya, o entregada a la desilusión, o ganada por el público y cada vez más extendido sentimiento de hostilidad al Gobierno. Seguramente que el señor Azaña no pudo presentar al Jefe del Estado con ufanía los 146 votos que anteayer le ratificaron su confianza, en un Parlamento de 450 diputados. La escasez del número aminora la coacción —no decimos que intencionada ni querida, pero evidente— que supone poner a prueba la confianza presidencial cuando el Parlamento acaba de otorgar la suya. Sin tal antecedente, es notorio que la suprema prerrogativa gozara de harto más holgada libertad de acción.....

Y ahora, al desenlace. No es de nuestra incumbencia el patrocinio de estos políticos o aquellos partidos, como sucesores de los dimisionarios. De seguro que a nadie sorprendemos si decimos que ni unos ni otros, de los que verosímilmente pueden asumir el Poder, nos merecen confianza mínima. Ese aspecto del problema no nos interesa, pues. Lo que sí nos afecta y nos preocupa es lo que esos hombres hagan, ya en el Gobierno. Y eso que su labor es fácil: basta con que la inspiren en espíritu, designios y modos contrarios a los imperantes hasta ahora. Ha sido tan absoluto e integral el perenne desatino de los varios ministerios presididos por el señor Azaña, que hacer lo contrario de lo que ellos hicieron es prenda de seguro acierto.

De suerte que los males de ahora en nada encontrarán alivio si al cambio de Gobierno no acompaña un cambio de política, una política contraria, opuesta por el vértice a la seguida hasta aquí. Esta ha avanzado ¡y cuánto! por caminos de perdición: quien de ellos no se aparte consumará la ruina de España. Se habla de Gobiernos de concentración..... no sabemos con qué amplitud de linderos. Reconocemos que un partido es muy poco, cualitativa y cuantitativamente, para gobernar a España; mas no ponemos esperanza alguna en que esas concentraciones basten para completar un equipo de gobierno apto..... ni aun presentable. Y más decimos: es tal el desprestigio, tal la impopularidad de todos y cada uno de los ministros dimisionarios, que la presencia de cualquiera de ellos en el nuevo Gobierno haría recaer sobre éste la aversión y la desconfianza del país que sobre aquéllos pesa. Nadie puede honradamente, sensatamente, suponer que el señor Azaña y sus compañeros hayan gobernado adrede tan desastrosamente como lo han hecho. Han actuado como han sabido y podido. Si lo han hecho mal, es obvio que no han sabido hacerlo mejor. Luego en su nueva etapa seguirían prohijados por su malaventura.

Idénticos razonamientos imponen la disolución de las Cortes. Cien veces hemos dicho que su cometido terminó con la votación del Código fundamental; a lo sumo con la de las leyes estrictamente complementarias. Se les ha prolongado la vida torpemente, y a la vista está el resultado. Son ya unas Cortes en dispersión, caducas, políticamente desmoralizadas. Además, si de los ministros decimos que no se puede esperar de ellos lo que hasta ahora no supieron hacer, tampoco de las Cortes se puede esperar otra política que la servida y realizada por ellas, en patente divorcio con el país.

Así que el problema político es de claro planteamiento y de soluciones rotundamente señaladas por la dolorosa experiencia de un bienio. Sólo el interés partidista puede oscurecer su visión o apartar las voluntades de las normas de salvación que no se hallarán ni en las reuniones de minorías ni en los acuerdos de Comités, sino en el clamor unánime que sube desde todos los rincones del suelo español, en demanda de una vida civil pacífica y decorosa. ¡Mínima aspiración nacional que no estamos seguros de ver satisfecha a la salida del actual episodio político!

Comienza en Oviedo la Semana de Estudios

Ha sido organizada por las Juventudes Católicas

OVIEDO, 7.—En el Seminario Conciliar ha dado hoy comienzo la Semana de Estudios, organizada por la Federación diocesana de Juventudes Católicas. Asisten a ella numerosas representaciones de jóvenes obreros, especialmente de Gijón, Mieres, La Felguera, Sama, Llanes, Villaviciosa y otros puntos. Ochenta jóvenes asisten como internos, y otros noventa como externos.

El acto de inauguración comenzó con unas palabras del Provisor, animando a los jóvenes a continuar sus estudios, a fin de capacitarse para la Acción Católica.

Después hizo uso de la palabra el secretario de la Semana de Estudios, en representación del presidente de la Federación diocesana, para saludar a los jóvenes que asisten a la misma, y en seguida, el canónigo de la Catedral de Oviedo, don Rufino Truébano, disertó acerca de «La Moral y la Religión».

Por la tarde dió una conferencia el abogado don José María Moutas, sobre el tema «Legislación social obrera». Hizo historia de los sistemas de legislación social, para deducir que la única justa y eficaz es la que se basa en las doctrinas de Cristo.

Disertó a continuación el médico de Villaviciosa, don Carlos de la Concha, acerca de «Las enfermedades a que están expuestos los obreros».

Después hubo una velada recreativa.

Mañana disertará el padre Azpiazu acerca del salario familiar, y el padre Feliz sobre «Los secretariados obreros de las Juventudes Católicas». A las tres y media dará otra conferencia el padre Azpiazu sobre organización corporativa, y, a las cinco, el médico don Carlos de la Concha continuará su conferencia de hoy.

Además de los actos religiosos ordinarios, se celebrará una comunión general, con motivo de la fiesta de la Virgen de Covadonga.

Indice - resumen

8 septiembre 1933

Glosario, por Eugenio d'Ors. Pág. 3
Fallecimiento del Arzobispo de Santiago ..... Pág. 5
Deportes ..... Pág. 6
Cinematógrafos y teatros ... Pág. 6
La vida en Madrid ..... Pág. 7
Información comercial y financiera ..... Pág. 8
La mujer que no creía en el amor (folletín), por Claude Vela ..... Pág. 9
Charlas aéreas (El traspaso de servicios a Cataluña), por Alfredo Kindelán ..... Pág. 10
Paliques femeninos (Epistolario), por el Amigo Teddy. Pág. 10
Crónica de sociedad ..... Pág. 10
Notas del block ..... Pág. 10

—o—

PROVINCIAS.—Asaltan el Centro de Acción Popular de Baracaldo.—Campaña contra los vinos catalanes en Francia.—Huelga general en San Sebastián, promovida por socialistas y comunistas **(páginas 3 y 4).**

—o—

EXTRANJERO.—Asisten 30.000 personas a la misa celebrada por el Papa en San Pedro por la Propagación de la Fe.—Ayer se inauguró en Viena el Congreso católico austríaco.—Empeora la situación en Cuba; se dice que el general Menocal prepara un golpe de Estado.—Ha muerto Lord Grey, que era secretario de Negocios Extranjeros de Inglaterra, cuando ésta entró en la guerra **(págs. 1, 3 y 10).**

Ineficacia de las leyes laicas de Francia

El 40 por 100 de los reclutas de la guarnición de París, son analfabetos

"Creíamos que la ley de la Escuela Laica acabaría con el analfabetismo, mas véase el resultado después de cincuenta años"

Una información de Eugenio Lautier en "L'Homme Libre", de París

(Crónica telefónica de nuestro corresponsal)

PARIS, 7.—Primero, en la guarnición de París el 40 por 100 de los reclutas son analfabetos. Segundo, la causa principal de esta deficiencia en la instrucción son las leyes laicas. Naturalmente, estas dos afirmaciones no pueden hacerse si no pueden probarse. A ello vamos.

Con el título de "Alerta. El angustioso problema de los analfabetos" ha aparecido en "L'Homme Libre" un artículo de Eugenio Lautier. En este artículo se recogen los resultados de una encuesta realizada en la guarnición de París. En esta encuesta se ha preguntado a los oficiales y se han visto los documentos. Y se ha llegado a la conclusión de que el 40 por 100 de los soldados son analfabetos; de que casi todos los analfabetos proceden de provincias; de que la culpa de este estado de cosas la tiene la intransigencia laica, y de que la mística laica ha hecho bancarrota. Ahí va un párrafo del escrito, a que nos referimos:

"Los oficiales nos elogiaron la moral de la tropa, pero agregaron: la desgracia está en el número pavoroso de analfabetos que tenemos que instruir.

—Pavoroso, ¿por qué? ¿En cuánto se pueden cifrar los analfabetos?

—En un 40 por 100.

—¡¡Pero eso es imposible!!...

Los oficiales nos detallaron entonces, compañía por compañía, el número de soldados obligados a asistir a las clases de instrucción elemental en el servicio. Estas cifras no sufren discusión. Y, a pesar de ello todavía dudamos. Pero los oficiales nos han asegurado que ésta es la única cuestión sobre la que no bromean."

Eugenio Lautier, considerado en Francia como uno de los mejores periodistas del Continente, es perfectamente descreído. No es, pues, ningún periodista católico, ni mucho menos, quien hace estas observaciones, da el grito de alarma y declara en quiebra la escuela laica.

"Cuando se aprobó la ley de la Escuela Laica en 1882 creíamos, dice, que aquéllo era perfecto y que, a consecuencia de ello, no habría ningún analfabeto en Francia. Mas, véase el estado en que estamos cincuenta años después de la discusión de esta ley. Esperamos a que se desmientan las afirmaciones que hacemos."

Todo esto fué publicado el día 25 de agosto pasado. Como el autor de la encuesta retaba a que se le desmintiera, hemos esperado. En los quince días transcurridos, otras publicaciones han comentado el escrito de Lautier, pero nadie lo ha desmentido.

Los hechos, pues, demuestran que en las leyes laicas hay odio, hay también cargas insoportables para los contribuyentes, pero no hay eficacia. Mientras en Bélgica y Alemania, países en los que los religiosos tienen escuelas y colegios, no existen analfabetos, ni pocos ni muchos, en cambio en la nación más fiel a los principios laicos alcanza el número crecido que ha comprobado Lautier. Mientras, encarnizados defensores del laicismo declaran la bancarrota del laicismo en la enseñanza, hay en España unos señores que quieren hacer pasar estas ideas y las leyes consiguientes por nuevas y por eficaces.—**Santos FERNANDEZ.**

* * *

PARIS, 7.—El señor Daladier ha recibido al encargado de Negocios de Inglaterra.

Las disidencias socialistas

PARIS, 7.—La Comisión administrativa permanente del partido socialista ha aprobado en su reunión de anoche, por trece votos contra uno y una abstención, un manifiesto contra la guerra.

La Comisión ha aprobado después, por trece votos contra tres, otro manifiesto dirigido a los miembros del partido con relación a la actitud observada por determinados miembros de la minoría parlamentaria socialista en la reciente reunión de Angulema.

La Comisión administrativa se propone llevar ante el Consejo general a los diputados camaradas Renaudel, Marquet, Cayret, Montagnon, Deschizesux y Gounin.

Entierro de Leygues

VILLENEUVE SUR LOT, 7. — Esta tarde se ha celebrado la inhumación del cadáver del ministro de Marina, monsieur Georges Leygues.

LO DEL DIA

Cuba

Al comentar los primeros episodios de la revolución cubana expresábamos en estas columnas, parejamente, un deseo y un temor. El deseo era el de que Cuba encontrase de un modo rápido el camino de la normalidad y no se ensangrentase y se arruinase entre el tejido de una madeja de represalias que minasen la tranquilidad y la riqueza de un país con el que nos unen tan hondos lazos de afecto. El temor era el de que, supuesto que aquel deseo no se realizase, volviese de nuevo a lucir, en la ocasión propicia, sus empolvados argumentos la doctrina de Monroe y se precipitase una intervención armada de Norteamérica en la isla.

Desgraciadamente, los hechos de que vamos teniendo noticia, no permiten abrigar grandes optimismos. Una sublevación nueva, cuyos caracteres no pueden aún apreciarse bien, pero que se presenta con perfiles anárquicos indiscutibles, ha trastornado el orden otra vez y de una manera más grave y más profunda. Mientras se trató de derribar a Machado y el movimiento pareció desembocar en un Gobierno normal, decidido a una consulta de la voluntad de los electores, había que lamentar, ciertamente, crímenes y excesos, pero no subversiones graves, cuyas consecuencias no son fáciles de prever. Ahora cambia el panorama. Los detalles incompletos que nos transmiten las informaciones, hablan de sargentos y estudiantes, de presidente «nominal» de Junta revolucionaria, todo ello, sin que se advierta un programa, una finalidad concreta.

Y entretanto, Norteamérica prepara sus baterías. Están dispuestos los fusileros, y cada vez es mayor el número de barcos de guerra que hacia Cuba se encaminan. Se insiste en los propósitos de no intervención. Pero si la isla continúa sacudida por movimientos revolucionarios, ¿se mantendrá esa actitud? ¿Y qué responsabilidad no será la de quienes ofrezcan el pretexto—que a algunos parecerá motivo—para que la intervención se produzca?

No podemos adentrarnos más en un tema que aparece tan confuso al presente. Pero aquel deseo y aquel temor de que hablábamos al principio, están ahora en nosotros más vivos que nunca.

No puede ser

No acabamos de dar crédito a la noticia de Bilbao, que publicamos ayer, sobre la prohibición de que fuesen abiertos unos colegios que habían pertenecido a religiosos. Debe de existir en el asunto alguna confusión grave, pues por muy acostumbrados que estemos al imperio de una arbitrariedad que excede los límites impuestos por leyes persecutorias, es demasiado absurdo lo ocurrido para que pueda, sin más amplia confirmación, reputarse cierto.

Resulta, como vería el lector, que al personarse los nuevos directores seglares de unos colegios que habían pertenecido a religiosos el pasado curso, en el Instituto de Segunda enseñanza, para comunicar la apertura de los nuevos Centros, se les dijo por el director de aquél que era propósito del Gobierno no autorizar la apertura de los colegios que fueron regidos por comunidades religiosas y que así lo había ordenado el ministro de Instrucción pública cuando estuvo en Bilbao recientemente.

¿Qué quiere decir esto? ¿Propósitos del Gobierno—y de tanto alcance—comunicados por vía verbal al director de un Instituto, por medio del ministro de Instrucción pública y con fuerza ejecutiva? No puede ser. Indudablemente, si el señor director del Instituto de Bilbao ha dicho y hecho lo que los telegramas le atribuyen, nos hallamos ante un caso de celo tan excesivo que raya en lo inverosímil. Las órdenes del Gobierno, en primer lugar, no se comunican de ese modo, ni los propósitos que abrigue obligan a ninguno de sus servidores, por celoso que sea, a ponerlos en práctica. Pero es que además el Gobierno no puede ordenar nada que contradiga los términos de una ley vigente, sin haber obtenido antes de las Cortes la previa derogación de sus preceptos. Y la ley de Congregaciones, a pesar de que llega a los extremos que todo el mundo sabe, no autoriza en modo alguno al Gobierno a disponer que los locales que hayan pertenecido a Ordenes religiosas no puedan abrirse. Ni aun la caprichosa presunción de "persona interpuesta" admite legalmente ese procedimiento.

Precisamente unas declaraciones muy claras del señor Barnés afirmaron que el ministerio se limitaría a velar por medio de la inspección para que la ley se cumpliese. Pero ni el ministro ni nadie puede pensar, a nuestro juicio, en traspasar a capricho los límites de la ley.

Por lo tanto, insistimos en no dar crédito absoluto a lo que nos cuentan de Bilbao hasta que se confirme tan monstruosa arbitrariedad. Y estamos deseosos de que una aclaración rápida destruya presunciones tan graves. Lo que se dice ocurrido en el Centro de Segunda enseñanza bilbaíno no puede ser. Ya es bastante, por sí sola, la ley de Congregaciones para que vengan intérpretes locales y arbitrarios a convertirla en pretexto de los atropellos más inauditos.

La enemiga a la familia

La mayoría parlamentaria ha rechazado la propuesta de los diputados agrarios en favor del "patrimonio rural familiar". Entendían por tal los autores del proyecto aquella porción de terreno, con sus edificaciones correspondientes, cuya explotación basta a sustentar una familia absorbiendo el trabajo que ésta puede desarrollar. El voto de los agrarios daba derecho a todo arrendatario que tuviera descendencia, a adquirir en propiedad las tierras que llevara en renta por más de doce años, mediante el pago de su valor; con ellas constituiría ese patrimonio que luego había de quedar intacto en su familia, merced a una serie de trabas para su enagenación y división que se disponen al efecto. Este patrimonio sería, además, inembargable y estaría exento de contribuciones directas.

La sola exposición del proyecto descubre el alto valor social de esta institución. Las razones con que el señor Casanueva lo defendió briosamente, aunque en vano, arrastran en pos de ella a todo ánimo libre de prejuicio. Cada familia afincada en su patrimonio es una célula social pacífica, laboriosa, y al conjunto de éstas las más auténticas comunidades campesinas, un elemento de orden y de prosperidad para el Estado, y un poderoso dique a la anarquía.

Pero esto mismo es tal vez lo que los enemigos del orden social no han podido perdonar al proyecto. Robustecer la familia, debilitar acaso las colectividades con las que se ensaya el comunismo campesino..., nada más contrario a los manejos socialistas. Menos aún el invocar, como gallardamente se ha hecho en las Cortes, el abolengo cristiano de la institución. Y así, después de una sorda obstrucción de los representantes socialistas en las conversaciones transaccionales de hace días, la Comisión ha rechazado la propuesta. ¿Se creerá por qué?: Por "ir demasiado lejos y a la ligera".

Pase la broma de argüir de osado, después de lo que se ha visto, nada... Pero en cuanto a lo prematuro del proyecto, hable la Constitución—¡tantas veces invocada como suprema razón de apremio!—, en cuyo artículo 47 comprometía ya a la República a proteger al campesino legislando precisamente "sobre el patrimonio familiar inembargable y exento de toda clase de impuestos".

Pero hacer nada en pro de la familia, institución, después de la Iglesia, acaso la más odiada por los grupos que gobiernan a España, eso ni aun que lo mande la Constitución.

Treinta mil personas en la Misa papal de San Pedro

Asisten treinta Obispos, los peregrinos que se encuentran en Roma, los "avanguardisti" y los asambleístas de la S. S. Católica

Sale de Roma con honores civiles y militares el Legado Pontificio para las fiestas de Viena

AYER SE INAUGURO EL CONGRESO CATOLICO AUSTRIACO

(De nuestro corresponsal)

ROMA, 7.—Hoy ha celebrado Su Santidad una misa rezada en San Pedro para los peregrinos que se encuentran en Roma, para los "Avanguardisti" italianos que residen en el extranjero, pero que ahora se encuentran en Roma para tomar parte en las pruebas deportivas y también para los participantes en la XVII Semana Social Católica Italiana. En total asistieron unas treinta mil personas.

Entre las personalidades figuraban 30 Obispos y don Carlos, hijo del conde de Caserta, con su hermana y con la princesa María Pía de Borbón, viuda de Orleáns, así como el hijo de ésta.

Los "Avanguardisti" entraron formados en la Basílica al mando de sus jefes y portando sus banderas y músicas, causando la admiración de los peregrinos presentes.

Su Santidad descendió en el ascensor a las siete y cuarenta y, subiendo en la Silla Gestatoria, entró en la Basílica en medio de las aclamaciones de la muchedumbre. Al llegar a la altura de los "Avanguardistas" se detuvo el cortejo y el Papa bendijo a la multitud. Después se dirigió al altar, se revistió con ornamentos violáceos y dió comienzo a la misa por la propagación de la fe. Asistió a Su Santidad el Cardenal Dalla Costa, Arzobispo de Florencia.

Una vez terminada la misa, Su Santidad, en la Silla Gestatoria, se retiró, no sin volverse desde el fondo de la iglesia y bendecir de nuevo a los fieles, que reanudaron las aclamaciones al Pontífice. La muchedumbre tardó media hora en vaciar la Basílica y, ya fuera, presenció el desfile de los "Avanguardisti" italianos.—**Daffina.**

El Legado Pontificio sale para Viena

ROMA, 7.—A las diez y media ha salido el Cardenal La Fontaine de Roma con dirección a Viena, donde representará a Su Santidad en las fiestas conmemorativas del 250 aniversario de la liberación del poder de los turcos.

Al llegar Monseñor La Fontaine a la estación de ferrocarril italiana fué recibido por el Nuncio de Su Santidad en Roma, Monseñor Borgoncini, y por todas las autoridades civiles, militares y de la milicia voluntaria. Una compañía de Infantería con bandera rindió honores al Legado Pontificio de Viena, y mientras éste pasaba revista a las fuerzas, la banda de música ejecutó el Himno pontificio. A continuación, Monseñor La Fontaine subió al coche-salón que el Gobierno austríaco ha puesto para su viaje.—**Daffina.**

* * *

VIENA, 7.—El Congreso católico se inaugurará hoy por una ceremonia religiosa, que presidirá el Cardenal Innitzer.

EL DEBATE PRECIOS DE SUSCRIPCION
Madrid..... 2,50 pesetas al mes.
Provincias..... 9 pesetas trimestre
PAGO ADELANTADO
FRANQUEO CONCERTADO

POR LA MAÑANA, CONSEJO DE MINISTROS

Del celebrado ayer no hubo referencia política

Los ministros deliberan previamente antes de reunirse con el jefe del Estado

Por la tarde hubo conferencia de los ministros socialistas con el P. de la Cámara y otras personalidades del partido

El primero en llegar a Palacio para asistir al Consejo de ministros fué el ministro de Estado, que lo hizo a las once y veinticinco. Dijo el señor De los Ríos que había llegado a aquella hora porque había estado recibiendo en el ministerio noticias de Cuba, pero que las recibidas no añadían nada a las publicadas esta mañana en los periódicos. Añadió que sigue con interés todas esas noticias, tanto por el afecto que el pueblo español siente por Cuba como por el número de compatiotras nuestros residentes en aquella isla.

—¿Y de política?

—Eso, ahí dentro—contestó sonriendo.

Poco después llegó el señor Franchy Roca al cual se le preguntó sobre la reunión que la minoría federal celebró anoche. Dijo que no ha sucedido más que tomar estado público y confirmarse la escisión que ya de hecho existía.

—¿No influirá eso en su posición con respecto al Gobierno?

—Ya veremos. Porque en realidad yo vine al ministerio sin los votos de esos diputados, puesto que ellos siempre han votado contra el Gobierno.

—Y de política, ¿qué nos dice?

Sin contestar, el señor Franchy Roca penetró en Palacio.

A continuación llegó el señor Viñuales, el único que llevaba cartera, y momentos después los señores Domingo, Largo Caballero, Prieto y Casares, y más tarde el presidente, quien se limitó a decir:

—Se han agotado las localidades.

Los últimos en llegar fueron los señores Barnés y Companys. A este último se le preguntó:

—¿Habrá algo de interés?

—A la salida, a la salida.

—¿Pero esta expectación es justificada?

—Cuando el río suena...

El Consejo terminó a las dos y veinticinco, y a la salida el presidente del Consejo manifestó que solamente se había tratado de un decreto muy importante, que había llevado hora y media en su examen. Es el que se refiere a la organización de las Comunidades de campesinos. También se examinó otro decreto sobre traspaso de servicios a la Generalidad y algunas otras cosas de personal. Como ven ustedes, mucha gente para tan pocas cosas.

Los demás ministros no hicieron manifestación alguna.

Un Consejo previo

Se supo que, al hallarse reunidos en Palacio todos los ministros, el jefe del Gobierno solicitó del señor Alcalá Zamora que les permitiera reunirse por separado, pues no habían tenido tiempo de hacerlo, y deseaban tener un cambio de impresiones antes de iniciar el Consejo que había de presidir el Presidente de la República.

El Jefe del Estado accedió a esa demanda, y los ministros comenzaron su reunión a las once y media. Terminaron esta deliberación por separado a la una menos cuarto,

Los tres ministros socialistas

Terminado el Consejo, los señores Prieto, Largo Caballero y De los Ríos ocuparon el coche del primero y marcharon a almorzar juntos en un céntrico restorán.

Los tres ministros tuvieron una larga sobremesa. Minutos antes de las cuatro se dirigieron a pie al Congreso.

Aunque el señor De los Ríos negó que la comida hubiese tenido carácter político, es de suponer que durante ella se ocuparan de la situación política. Ninguno de los tres ministros socialistas quiso dar referencia alguna del Consejo celebrado en Palacio.

Conferencias muy comentadas

Por la tarde, a las cinco y media, el señor Prieto pasó al despacho del presidente de la Cámara. Avisado el señor Besteiro, abandonó la presidencia y pasó a conferenciar con el ministro de Obras públicas.

Poco después entró también en el despacho, para reunirse con ellos, el señor De los Ríos.

Hasta las seis y media estuvieron reunidos los ministros socialistas con el presidente de la Cámara, y a la salida se negaron a facilitar referencia alguna, limitándose el señor Prieto a decir a los informadores:

—Ya saben ustedes que yo no soy hombre de noticias.

Después de estas conferencias el señor Besteiro recibió en su despacho al secretario de la U. G. T., don Trifón Gómez y a don Lucio Martínez Gil, con quienes conferenció extensamente.

Todas estas entrevistas y conferencias fueron comentadísimas en los pasillos, pues se las relacionaba con la difícil situación del Gobierno.

Llamó mucho la atención que a la reunión de los dos ministros con el señor Besteiro no asistiera el señor Largo Caballero.

Los periodistas preguntaron al señor Besteiro el objeto de las conferencias que había celebrado con los ministros y otras personalidades de su partido, y contestó:

—Ustedes son periodistas de la Cámara y yo soy presidente de la Cámara. No me pregunten ustedes cosas que no puedo contestar.

El ambiente fué ayer de gran confusión

Mañana será un día de mucho movimiento para ustedes, dijo el señor Domingo a los periodistas

Se habla de una crisis de fondo con disolución de Cortes

Existe la impresión de que se intenta nuevamente la conjunción republicanosocialista

La tarde de ayer ha sido de las más confusas que hasta ahora ha habido en el Parlamento. A primera hora todo eran conjeturas en los pasillos para saber si en el Consejo se había planteado o no la cuestión de confianza. Los diputados estuvieron haciendo cábalas durante toda la tarde. Había desconcertado no poco el que el jefe del Gobierno no hubiera dado ninguna explicación a la salida del Consejo. No había ninguna referencia de la reunión ministerial. Sin embargo, todo hacía suponer que el Consejo había revestido una extraordinaria importancia, y aunque los ministros se encerraron en un completo mutismo, pronto empezaron a circular con profusión distintas versiones y rumores.

El señor Vidarte, diputado socialista, secretario de la Cámara, dijo a los periodistas que, según las referencias que tenía, el jefe del Gobierno había dado cuenta al Presidente de la República de los resultados del debate político y de la votación obtenida, dejando a su elevado criterio la elección del momento para sustituir al Gobierno. El Jefe del Estado, según esta referencia, contestó que mientras el Gobierno tuviera mayoría en la Cámara debía seguir en su puesto.

No obstante esta versión del diputado socialista, otros muchos aseguraban, por el contrario, que la crisis estaba planteada. El señor Guerra del Río dijo:

—Yo les aseguro a ustedes que está planteada la crisis. No sé si se hará pública esta tarde o mañana, pero es un hecho cierto.

La crisis planteada

A media tarde se supo ya positivamente en los pasillos que la crisis estaba planteada desde mediodía, aunque tardaría algún tiempo en exteriorizarse. Se dijo que el motivo del aplazamiento era la necesidad de aprobar la ley de Arrendamientos, y aprovechar esos días para preparar la solución de Gobierno. Pero esta última versión fué rectificada. Lo que no se quería, al parecer, era abrir un largo período de consultas, para evitar el espectáculo de la última crisis. El deseo era tener ya la solución al hacerla pública. A este respecto, se habló de las gestiones que se estaban realizando fuera del Parlamento. Se dijo que el señor Sánchez Román había sido llamado por el jefe del Gobierno para concretar algunos extremos de la futura combinación ministerial. Sin embargo, los periodistas pudieron comprobar que el señor Sánchez Román no estuvo en el Ministerio de la Guerra, y que el señor Azaña pasó toda la tarde en su despacho, sin recibir ninguna visita.

Lo ocurrido en el Consejo

De las innumerables versiones que se dieron sobre lo ocurrido en el Consejo parece la más verosímil, aunque no pudo ser tampoco comprobada, que el señor Azaña, como consecuencia del debate político, expuso ante el Presidente de la República la gravedad de la situación política, derivada de los diversos fracasos que en esta última temporada ha tenido el Gobierno. Según parece, el señor Azaña no ocultó ninguno de los aspectos graves que, incluso para el régimen puede suponer la marcha de los acontecimientos, traducida en el resultado adverso de las consultas electorales, y, principalmente, de las elecciones del domingo.

Esta gravedad alarma al Gobierno ante la proximidad de las elecciones de noviembre. El Gobierno atribuye la falta de entusiasmo y el fracaso principalmente a la ruptura de la conjunción republicano-socialista, y entiende que el empuje arrollador de las derechas sólo podrá ser contenido volviendo nuevamente a la coalición electoral que dió el triunfo en abril de 1931. Estima que en caso de ir desunidos en la lucha a la próxima contienda electoral, ni siquiera los radicales podrán servir de dique.

Según parece, el presidente de la República escuchó con toda atención el examen de la situación que le hizo el Gobierno, pero no queriendo producir una crisis presidencial, ha creído mejor que sean los mismos partidos los que se pongan de acuerdo para llegar, si es posible, otra vez a la conjunción republicano-socialista. Esto implicaría, desde luego, la disolución de las Cortes actuales que, por otra parte, el Gobierno no tiene interés en mantenerlas, por entender que están ya agotadas y que han cumplido su misión.

La solución probable

La confusión que había anoche en el ambiente político era extraordinaria. Nadie sabía cómo se desenvolverán los acontecimientos, si bien existía la impresión de que hoy mismo quedará esclarecida la situación, después del Consejo que ha de celebrarse hoy por la mañana. Sin embargo, no falta quien crea que se tardará algunos días en despejar el horizonte, basándose, por una parte, en las gestiones que han de realizarse, y, por otra, en la aprobación de la ley de Arrendamientos. Esto no parece probable porque sería una crisis abierta a plazo fijo, y el Gobierno no podría resistir. Los ministros incluso han suspendido el despacho en todos

los departamentos, anunciando a sus amigos la inminencia de acontecimientos políticos. Por eso la creencia dominante es que el Consejo de hoy ha de servir de clave para aclarar la situación política. Anoche estaban convencidos muchos de que el señor Azaña irá desde el Consejo a Palacio a poner la dimisión del Gobierno en manos del Presidente.

Si se ha de ir a un Gobierno de conjunción republicano-socialista, parece que será presidido por una relevante personalidad que podría ser el señor Sánchez Román y, en caso de no aceptar éste, sería propuesto el señor Besteiro o el señor Prieto, teniendo de antemano la seguridad de que los radicales participarían en dicho Gobierno. Hasta ahora éstos se han mostrado terminantemente opuestos a entrar en un Gobierno con los socialistas. Para los radicales no hay otra solución que entregar el Poder al señor Lerroux con el decreto de disolución. El señor Lerroux haría primeramente los intentos necesarios para formar un Gobierno de concentración republicana, pero si no encontrara apoyo en los grupos republicanos se decidiría a formar Gobierno él solo.

Todas las soluciones que se apuntan indican que se trata de ir a una crisis de fondo, con la disolución de las Cortes Constituyentes. De que fracasen o no estos intentos de solución depende el curso que llevarán los acontecimientos.

Dice el señor Companys

Se atribuyó al ministro de Marina que por la tarde había comunicado al señor Hurtado el planteamiento de la crisis.

El señor Companys, a quien se acercaron los periodistas, se mostró malhumorado, diciendo que de dónde había salido esa noticia, pues ni siquiera era cierto que él hubiera almorzado con el señor Hurtado.

Los periodistas le hicieron conocer la referencia de la crisis.

El señor Companys repuso:

—Hurtado se va haciendo viejo. Yo no he almorzado con él. Le he visto un momento en el Palace, y me ha preguntado: "¿Qué hay?" Yo le he dicho: "Nada". "Pero bueno, ¿en el Consejo...?" "Nada", le he vuelto a contestar. "Esta mañana se le ha ratificado la confianza al Gobierno."

Esta declaración terminante del señor Companys hizo que los periodistas le replicaran:

—¿Luego es cierto que se ha planteado la cuestión de confianza?

El señor Companys se dió cuenta inmediatamente y se puso en guardia, tratando de quitar importancia a sus manifestaciones.

—No ha habido nada—agregó—. El Gobierno tiene la confianza, mientras no se le retire. En tanto que eso no suceda, es una ratificación continuada. Comprendo que la misión de ustedes los periodistas es preguntar, y eso no me molesta; pero sí la insistencia de los amigos y correligionarios, a quienes hay veces que no se puede decir todo lo que ocurre, y así debían comprenderlo.

Siguió el señor Companys bromeando con los periodistas acerca de la situación y negando que fuera a ocurrir nada. Un periodista dijo que el Gobierno estaba a punto de naufragar y que el barco estaba ya haciendo agua por todas partes.

—No hagan ustedes caso. Yo también creía esas cosas cuando no era ministro.

Los socialistas

Los periodistas se acercaron también a don Teodomiro Menéndez, de quien se decía que había almorzado ayer con los tres ministros socialistas. El subsecretario de Obras públicas lo confirmó y dijo que había sido una comida optimista. No quiso hacer ninguna manifestación respecto a la situación política. Dijo tan sólo que las elecciones del domingo había salvado a la República por lo aleccionadoras que han sido para todos.

Alguien aludió a la supuesta marcha de los agrarios sobre Madrid y el señor Menéndez dijo que eso no podrá suceder nunca, porque el partido socialista y la U. G. T., que pueden paralizar en cualquier momento toda la vida del país, lo impedirían.

Se habló de las conferencias que acababa de tener el señor Besteiro con los ministros socialistas y con los señores don Trifón Gómez y don Lucio Martínez, que los periodistas relacionaban con el momento político. El señor Menéndez encontró que no había nada extraño en esas conferencias y aseguró a los periodistas que no habría crisis de fondo mientras no se aprobara la ley de Arrendamientos y se asegurara la sustitución de la enseñanza religiosa, porque esta cuestión y la Reforma agraria las consideran los socialistas como conquistas que han de defender a todo trance. Se le dijo que en la solución que se apuntaba figuraba el señor Besteiro o el señor Prieto a la cabeza del nuevo Gobierno, y esto no le pareció mal al señor Menéndez, pues esos señores no podían desprenderse del carácter de socialistas y necesitarán la aprobación del partido para ir al Gobierno.

La posición del señor Franchy

El señor Sediles dijo ayer tarde a los periodistas:

—En cuanto esté el señor Franchy Roca en el banco azul, pediré la palabra y le preguntaré qué hace allí. Si no viene, le enviaremos recado. Esto se tiene que sustanciar hoy mismo.

El señor Sediles, según dijo después, desistió de la pregunta al señor Franchy Roca, en primer lugar, porque éste no entró en el salón de sesiones, y, sobre todo, porque tenía la seguridad de que hoy se iba todo el Gobierno.

El señor Franchy negó a los periodistas que en el Consejo se hubiera hablado nada de política ni de su posición en el Gobierno después de la escisión de la minoría federal.

Lerroux no cree en una ratificación de confianza

Al llegar el señor Lerroux a la Cámara pidió a los periodistas una referencia de lo tratado en el Consejo. Los informadores le dieron cuenta de las manifestaciones del presidente del Consejo y añadieron que existía la impresión de que le había sido ratificada la confianza al Gobierno.

—No lo creo—dijo el señor Lerroux—, pues de haber sucedido así, el presidente al salir de Palacio la hubiera lanzado a los cuatro vientos.

El diputado agrario señor Calderón felicitó al jefe radical, diciéndole que demuestra cada vez más su calidad de hombre de Gobierno.

—Admito la enhorabuena —contestó el señor Lerroux— porque hace mucho tiempo que me está felicitando mi conciencia.

Al marchar el señor Lerroux para entrar en el salón de sesiones, dijo sonriente:

—Voy a sentarme a la puerta de mi tienda.

* * *

A las seis de la tarde abandonó el Parlamento el señor Lerroux. En vista de ello los periodistas le preguntaron que cómo se marchaba a pesar de las cosas que se decía iban a suceder.

—Porque aquí yo no hago falta.

—¿Y si viene el señor Azaña?

—Que venga.

A una pregunta de los periodistas de que la crisis iba a tener un trámite parlamentario, el señor Lerroux contestó:

—Si me necesitan que me busquen, pues no se va a hacer un traspaso de poderes como se entrega una muleta. Además, ahí queda mi minoría con instrucciones, y si se plantea la crisis yo no necesito estar presente.

Lerroux no participará en una coalición

Se le preguntó al señor Lerroux si participaría en una coalición electoral ante las próximas elecciones o en una reorganización ministerial en la que entraran los radicales. El señor Lerroux dijo:

—Jamás, jamás. Prefiero quedarme para vestir imágenes. Si yo fuera a un Gobierno de coalición de esa naturaleza, defraudaría en el acto a la enorme masa de opinión que me sigue. No quiero confusiones.

Almuerzo radical

Ayer mañana almorzaron juntos los señores Lerroux, Guerra del Río, Martínez Barrios y Cantos.

Al llegar al Congreso los radicales se manifestaban muy esperanzados en el inmediato planteamiento de la crisis.

Los radicales socialistas

A las once de la noche se reunió en el Congreso la minoría radical socialista, con asistencia de bastantes diputados, pero no de los ministros del partido. Iba a discutirse sobre la situación política, complicada después del Consejo en Palacio. A las doce menos veinte terminó la reunión. El señor Baeza Medina comunicó a los periodistas al salir, que la minoría no había entrado en el fondo de la cuestión y, en atención a las especiales circunstancias, se había aplazado nuevamente la reunión.

Anuncia la crisis

BARCELONA, 7.—El periódico "La Humanitat" publicará mañana un artículo, en el que dice que, si bien en el Consejo de Ministros de hoy no se ha formulado la crisis, ésta, sin embargo, continúa latente y se planteará muy en breve.

Empieza a discutirse la ley sobre los maestros laicos

Radicales y socialistas rivalizan en fervor laico y el dictamen es retirado. Se quiere que los maestros entren en el escalafón sin cursillos ni pruebas especiales

SE APRUEBA LA LEY SOBRE EL CUERPO DE APAREJADORES Y TRES ARTICULOS MAS DE LA DE ARRENDAMIENTOS

Comienza a las cuatro y diez. Preside el señor Besteiro, y hay escasa concurrencia de diputados. El banco azul está vacío. Aprobada el acta, se pasa a

Ruegos y preguntas

El señor SERRANO BATANERO (Acción Republicana) interesa a la Cámara para que se rodee de solemnidad, y se procure la mayor concurrencia de representantes de los países iberoamericanos a la Conferencia de la Unión Interparlamentaria, que va a celebrarse en España el día 24 de octubre.

El PRESIDENTE declara que él lleva las gestiones pertinentes para el éxito de la Conferencia, declaraciones que el señor Serrano agradece. El ministro de INSTRUCCION PUBLICA, que entra en este instante, declara que el Gobierno se asocia a la iniciativa.

El señor ALGORA, después de un exordio, en el que pide que se vaya el Gobierno, promoviendo un ligero escándalo, denuncia los perjuicios causados por la importación del trigo extranjero, y pide al ministro de Agricultura se prohiba toda nueva importación. Declara que conoce abusos notorios, y anuncia una interpelación.

Denuncia también que hoy se ha efectuado otro traspaso a los catalanes sin dar conocimiento a las Cortes. Asimismo declara que en el presidio de Burgos están los presos en condiciones espantosas. Si no se me quiere creer, dice, que vaya el Gobierno al presidio ese.

Se termina la sección de ruegos y preguntas. El señor SALAZAR ALONSO, que había pedido la palabra, renuncia a ella, por no estar presente el ministro de Obras públicas.

Orden del día

Se aprueba definitivamente la ley que aprueba el Convenio sobre señales marítimas, firmado en Lisboa el 23 de octubre de 1932. Se toma en consideración una proposición de ley del señor Cañizares (socialista) sobre transacciones comerciales de la uva destinada a la vinificación; otra del señor Fernández Montes (socialista), sobre régimen de empresas mineras que cesen o clausuren sus explotaciones; otra del señor Navarro Vives, sobre cesión al Ayuntamiento de Cartagena de parte del solar del que fué cuartel de Infantería de Marina, y una última del señor Calot sobre emisión de sellos conmemorativos con motivo del traslado a Valencia de los restos de Blasco Ibáñez.

Los dos últimos diputados defienden brevemente sus proposiciones.

El Cuerpo de Aparejadores

Se pone a debate el dictamen de la Comisión de Instrucción pública relativo al Cuerpo de aparejadores. Ningún diputado pide la palabra para la totalidad, pero en el artículo 1.º sostiene una enmienda el señor PRADAL (socialista). Dice así: "En el párrafo cuarto, en vez de decir "en toda obra de nueva planta, de reforma, de reparación, ampliación o demolición", se dirá: "en toda obra de nueva planta, ampliación o demolición y en los de reforma o reparación que afecten a la estructura". (Entran los ministros de Marina y Agricultura.)

No acepta la enmienda, por la Comisión, el señor NAVARRO VIVES. Rectifica el señor Pradal, e interviene el señor GINER DE LOS RIOS, para sostener la misma enmienda. A petición de la minoría socialista, se verifica votación nominal, en la que la enmienda es rechazada.

Aún defiende otra enmienda el mismo diputado; también es rechazada, y el artículo 1.º es aprobado. Sin discusión se aprueban los artículos siguientes, hasta el artículo 7.º y último, así como el transitorio. La ley queda aprobada, pendiente de votación definitiva.

Otros dictámenes aprobados

Se da lectura al dictamen de Marina sobre autorización para abonar el importe de una anualidad de su pensión al personal jubilado de la Compañía Trasatlántica. Se aprueba el dictamen sin discusión. Asimismo se aprueba el dictamen que fija la situación de los escribientes auxiliares del ministerio y el que autoriza al ministro del ramo para vender el material inútil para el servicio de la Armada.

Lo mismo se hace con el dictamen de Hacienda que cede al Ayuntamiento de Alcázar de San Juan el cuartel denominado de Santa Clara.

Los maestros laicos

Empieza la discusión del dictamen de Instrucción pública relativo a la creación de un Escalafón de Maestros que estuvieron al servicio de las escuelas particulares laicas

Por ausencia de sus firmantes, se da por retirado un voto particular a la totalidad de los señores Gómez Rojí y Pildáin. El señor Abad Conde retira otro, que ha de discutir en cada artículo.

El señor ROYO VILLANOVA consume un turno contra la totalidad. Se quiere conceder un derecho de privilegio a unos maestros por el mero hecho de ser laicos. La concesión se puede volver pasiva el día de mañana, si el señor Gil Robles es presidente del Consejo, cosa que parece probable, según habló ayer el señor Lerroux. Con semejante antecedente, nadie se podría extrañar de que entonces ingresaran en el Escalafón oficial los religiosos que han venido trabajando en la enseñanza. (Preside el señor Baeza Medina.)

La señora NELKEN y el señor NAVARRO VIVES le interrumpen, diciendo que no ha leído el dictamen. El señor ROYO VILLANOVA pregunta: ¿Pero cómo van a ingresar los nuevos maestros para no servir de tapón a los Escalafones actuales?

El señor NAVARRO: Con un cursillo.

El señor ROYO VILLANOVA: ¿Otro cursillo? Vamos, hombre. Eso no son cursillos: son camelillos. (Grandes risas.)

Sigue diciendo el señor Royo Villanova que nunca se ha dado el caso de entrar en el Escalafón maestros privados, frailes o no frailes.

El señor GUERRA DEL RIO: Pero los frailes enseñaban sin título.

El señor ROYO termina diciendo que si se quiere favorecer a los maestros laicos se pueden arbitrar otros medios distintos.

Parece blando el dictamen

El señor ALONSO (don Bruno) consume un turno también en contra de la totalidad. A su juicio, la Comisión halaga a las derechas, y siente excesivos escrúpulos para premiar la obra de los maestros laicos, beneméritos de la República.

El señor ARAUZ (federal) comparte el criterio extremista del diputado socialista, y se duele de que la Comisión haya desvirtuado la proposición de ley del señor Alonso.

El señor GONZALEZ RAMOS (socialista) declara que él en principio, está conforme con el dictamen, pues la minoría socialista ha acordado votarlo. No obstante, cree excesiva la exigencia de cursillos para hombres de cincuenta o sesenta años, que ya no pueden progresar pedagógicamente, y pide a la Comisión que arbitre un procedimiento más asequible.

Cree que los maestros laicos no deben entrar en el escalafón, ni en la cola ni a la cabeza. Lo justo es crear un escalafón especial, como ha pedido el señor Arauz.

El señor ALTABAS (radical) vocifera atrocidades contra la Religión, y dice que los maestros laicos deben ingresar de hoz y coz en el escalafón. La ley debe tener un artículo solo: todos los maestros laicos, por ser laicos, deben ingresar en el escadafón, en los puestos mejores.

Consume otro turno el señor CASTRILLO (progresista). Considera muy respetables las razones y los entusiasmos de los diputados que han hablado antes de él. Pero el Gobierno debe declarar las razones políticas y las posibilidades económicas y legales de esta proposición.

El señor ACERO (socialista) interrumpe diciendo que el señor Castrillo es un jesuíta y un narcisista.

El señor CASTRILLO termina diciendo que la Constitución prohibe el privilegio religioso y que esta ley va a establecer un privilegio por el laicismo.

Pugilato de laicismo

El señor ABAD CONDE (radical) también interviene en el debate para defender el dictamen y rivalizar en laicismo con los oradores precedentes. Refiere atropellos realizados durante la Monarquía y dice que las derechas no pueden hablar de enseñanza porque la última víctima de la Inquisición fué el maestro Ripoll, de Ruzafa, y la última víctima de la Monarquía fué Francisco Ferrer, maestro en Barcelona. (Aplausos.)

Declara que los radicales piden un escalafón especial, si bien exigen garantías de seguridad, aunque no reconocen las Asociaciones de maestros laicos existentes. Sin embargo pide que no se exija a los maestros laicos el título docente.

El señor CASTRILLO: ¿Y eso en virtud de qué? (Gran alboroto. El señor Altabás y otros muchos diputados se excitan grandemente gritando: Estamos hartos de leyes. Hemos hecho una revolución cumpliendo el Código.)

El señor CASTRILLO lee el artículo 25 de la Constitución y dice: ¿Cómo vais a dar un privilegio por razones religiosas?

El señor ABAD CONDE: Pero el artículo 48 ordena que la enseñanza en toda España sea laica.

El señor CASTRILLO: ¿Y eso qué tiene que ver? (El alboroto se reanuda. El señor SARRIA (radical-socialista) dice: Su señoría fué presidente de la U. P. El señor Castrillo dice que eso es falso; hay una discusión, y el señor Sarria sale del salón diciendo que va a poner un telegrama urgente para que le envíen un recorte de periódico en donde constan sus afirmaciones.)

El Gobierno actúa de moderador

El ministro de INSTRUCCION interviene seguidamente. Se congratula de que toda la Cámara vibre al unísono cuando se habla del laicismo.

El Gobierno actúa de moderador en esta proposición de ley. Tiene que encauzar los entusiasmos de la mayoría y no necesita de una ley para justificar su posición, porque esa ley es la que la Cámara está elaborando.

Dice que no se da un privilegio a los maestros por ser laicos, sino para premiar sus servicios a la instrucción. A los maestros que hayan trabajado muchos años se les ofrece un pedazo de pan para que descansen. A los que no tengan título, pero pasen de los cincuenta años, se les dará entrada en atención a sus méritos. A los demás se les exigirá un cursillo benévolo.

Esto es lo que la República hace para recompensar los servicios de los beneméritos maestros.

El señor CASTRILLO explica su actuación en Zaragoza, y dice que en su calidad de decano del Colegio Notarial fué nombrado miembro de la Unión Patriótica contra su voluntad por el señor Semprún.

El señor SANCHEZ GALLEGO (socialista), miembro de la Comisión, interviene por vez primera en la Cámara, según declara.

Declara que él no ve título alguno de justicia para que un maestro sin título ingrese en el escalafón. Habría que crear un escalafón aparte. (Interrumpen los señores Abad Conde, Barriobero y Arauz, que recuerdan abusos de los tiempos monárquicos.)

El señor SANCHEZ GALLEGO: Un abuso anterior no justifica un abuso presente. No es injusticia que no se permita la entrada en el escalafón: habrá motivos de corazón y de sensibilidad, pero no de inteligencia y de cabeza.

El señor GONZALEZ RAMOS rectifica y también lo hace el señor ROYO VILLANOVA. Declara que su posición, a la que nadie ha contestado congruentemente, es la de que la República tiene el derecho y el deber de recompensar a los maestros laicos, en cuanto colaboraron a su implantación.

Nadie se opone a que se otorguen pensiones y premios a los beneméritos de la República. Por eso podrán seguir esos maestros laicos al frente de sus escuelas percibiendo el sueldo del Estado, sin perturbar el servicio público.

Esos maestros deben seguir en sus escuelas privadas, con sueldo y derechos pasivos, si se quiere, pero sin introducirse anormalmente en un escalafón del que al mismo tiempo se va a expulsar, por la ley de Jubilaciones, a los que molesten.

Se retira el dictamen

También rectifican el señor ARAUZ y el señor SANCHEZ GALLEGO. Este último declara que para demostrar la transigencia de la Comisión, se retira el dictamen con el objeto de incorporar las sugerencias recibidas.

(Preside el señor Besteiro.)

El señor BALLESTER, de la Comisión, da algunas explicaciones y dice que ellos se oponen al escalafón especial, aunque sea a extinguir, porque crea diferencias molestas entre los maestros.

Cuando se va a dar por terminado el debate, el señor SARRIA exhibe unos recortes de "Heraldo de Aragón", con los que prueba sus afirmaciones respecto al señor Castrillo. Este recuerda sus explicaciones, que ya constarán en el "Diario de Sesiones" para probar que aunque sean ciertos los recortes de Prensa, no es menos cierto que él no formó parte de la Unión Patriótica. También habla el señor CASTILLEJO (progresista) y el incidente se complica hasta que el señor Besteiro corta la discusión a campanillazos.

El ministro de la GOBERNACION lee unos proyectos de ley desde la tribuna de secretarios.

Se pasa a discutir

La ley de Arrendamientos

El señor FECED anuncia que la Comisión ha acordado no recoger la enmienda del señor Velayos al artículo 19, que ayer dejó para su estudio. El señor VELAYOS, no obstante, la defiende, y el señor MARTIN DEL AMO la rechaza. Se aprueba el artículo.

En el artículo 20 hay un voto particular del señor BEADE, considerando mejoras útiles las plantaciones efectuadas por el arrendatario y las surgidas espontáneamente, siempre que el desarrollo de éstas últimas requiera especiales cuidados o merme otros cultivos. Después de intervenir el señor PITA ROMERO, el voto es retirado. El artículo se aprueba sin discusión y lo mismo se hace con el artículo 21.

En el artículo 22 son retirados votos de los señores CASANUEVA y ALVAREZ MENDIZABAL. Una enmienda del señor VELAYOS es retirada, y la sesión se levanta a las nueve menos diez.

El Día de las Misiones

LA PROPAGANDA EN ESPAÑA

El Comité ejecutivo de las Obras Misionales Pontificias en España, respondiendo al elocuente y fervoroso mensaje de Monseñor Salotti, que tan briosamente ha expuesto los anhelos de la Santa Sede, ha acordado intensificar este año la propaganda, con la esperanza de que España obtenga aun en las presentes circunstancias, el éxito creciente que tanto maravilló en Roma últimamente y, por consiguiente, ha acordado editar para difundir la idea del «Día Universal de Misiones», el siguiente material de propaganda: 20.000 grandes cartelones murales, 20.000 folletos con material predicable, 20.000 folletos con doctrina y ejercicios piadosos, 50.000 hojas de predicación, 50.000 hojas de devociones del Día Misional, 25.000 hojas para sacerdotes, 850.000 hojas de la Propagación de la Fe, 1.300.000 hojas del «Día Universal de Misiones».

China lucha contra los comunistas

CHANGAI, 7.—El ministro de Hacienda, señor Sung, ha propuesto que se destinen 16 millones de dólares del empréstito americano del trigo y del algodón para efectuar una campaña contra los comunistas.

Chocan dos aviones polacos

VARSOVIA, 7.—Dos aviones militares han chocado a una altura de 200 metros, cerca de Jedrzejow, en el distrito de Mieljke.

Los dos pilotos y los dos observadores han resultado muertos.

Ayer suspendió su trabajo la C. de Agricultura

Creyeron los vocales que la crisis era inminente

Otra vez se aplazó el pleno de la Comisión de Responsabilidades

40.000 PESETAS PARA EL MONUMENTO A LAYRET

El presidente de la Cámara dijo a los periodistas al terminar la sesión:

—Mañana a primera hora habrá ruegos y preguntas, si hay diputados que quieran formularlas. Por lo demás, si la Comisión ha tomado posiciones y no se pide la lectura de un nuevo dictamen, irá el Proyecto de maestros laicos. Desde luego, seguiremos también con el de Arrendamientos.

La renuncia del señor Villarias

Ayer al mediodía se reunió la minoría radical-socialista para tratar de la renuncia, que ha hecho de su acta el diputado señor Villarias. Se acordó que los ministros, señores Barnés y Domingo y el presidente de la minoría visiten al ministro de la Gobernación para expresarle los motivos que ha tenido dicho diputado para presentar la renuncia a su acta, a fin de que cuando se diera cuenta a la Cámara, ésta no admita la mencionada renuncia. También se trató de un escrito publicado por el Comité Nacional del partido, y se nombró una ponencia integrada por el presidente de la minoría y los señores Sol y Galarza para que redacten la contestación y sea repartida a todas las agrupaciones del partido. Finalmente se trató de la situación política actual y se tomó el acuerdo de que por la noche se reuniera el grupo parlamentario en sesión extraordinaria.

Los federales

Los diputados de la que ha sido hasta ahora minoría federal, señores Marial y Arauz, han dado la siguiente nota:

"En la reunión de la minoría federal los diputados señores Marial y Arauz plantearon el acuerdo adoptado por la Asamblea del partido de Madrid, que textualmente decía: La actitud injustificada de determinados diputados, que se niegan, a pesar de sus compromisos, a apoyar con su voto al ministro de Industria y Comercio, nuestro correligionario don José Franchy Roca, por ellos designado para el desempeño de dicho cargo, haciendo ostentación en los pasillos de no ser gubernamentales y llegando alguno de ellos a hacer manifestaciones insidiosas para la persona del citado ministro, dando con todo ello una prueba de falta de seriedad, que, aparte de restar autoridad al ministro, lleva la desmoralización del partido, los que suscriben estiman haber llegado el momento de que tal estado de cosas termine, y a este fin someten a la discusión de la Asamblea la siguiente proposición, que ruegan sea declarada urgente: Primero, que por el Comité ejecutivo municipal sea visitado el presidente de la minoría parlamentaria para hacerle patente el disgusto del partido republicano federal de Madrid por la actitud que siguen los aludidos parlamentarios. Segundo, que se faculte al Comité ejecutivo municipal para que, en caso de repetirse los hechos que se vienen sucediendo, invite a sus diputados, señores Marial y Arauz, para que provoquen una sesión de la minoría, y en ella soliciten la separación de los diputados que insistan en dichos procedimientos, y que, caso de no ser aceptada su propuesta, sean ellos los que se retiren de la minoría.

Cumpliendo, pues, dicho acuerdo, y con la adhesión a los mismos de los señores Valle, Companys Jiménez, Crespo y Dolcet, queda disuelta la minoría por no formar parte de ella el número de diputados que señala el reglamento de las Cortes."

La C. de Responsabilidades

Tampoco se reunió ayer la Comisión de Responsabilidades. Según explicó el señor Cordero la reunión se ha aplazado hasta hoy, atendiendo al ruego del vocal señor Villanueva, que se encuentra ausente.

La C. de Agricultura

Ayer mañana se reunió la Comisión de Agricultura. Fueron desechadas varias enmiendas que presentó el señor Velayos, y, a petición del señor Martínez Gil, se suspendió la discusión en el artículo 33, que se refiere a las aparcerías. La reunión duró escasamente una hora. Los periodistas, después de la reunión, interrogaron a los miembros de la Comisión sobre los motivos que había habido para que la reunión fuese tan breve. El señor Casanueva manifestó que seguramente sería por la nerviosidad, aludiendo, sin duda, a la crisis que se creía inminente.

El señor Feced había propuesto que en el caso de que surgiera la crisis, se reunieran todos los miembros de la Comisión en una comida para testimoniar el afecto de todos los que han laborado conjuntamente en la redacción del dictamen.

La C. de Presupuestos

En la reunión celebrada ayer por la Comisión de presupuestos se acordó la redacción de tres artículos en el dictamen de los créditos para el Tribunal de Garantías con los acuerdos tomados anteayer: uno para proveer las plazas por concurso entre los funcionarios de administración judicial; otro para los taquígrafos por oposición, y el tercero para los porteros, que se cubrirán con los excedentes del Cuerpo. Se acordó también la concesión de 40.000 pesetas para el monumento al señor Layret, que va a erigir la Generalidad de Cataluña. Este acuerdo se tomó con el voto en contra de don Abilio Calderón.

La Comisión acordó también la concesión de pensiones a los perseguidos de la primera República que lo soliciten. Estas pensiones serán de 4.500 pesetas cada una. No hay límite ni cantidad global consignada a este fin. Hasta ahora hay presentadas sesenta y seis instancias.

El artículo 17

El artículo 17 del proyecto de Arrendamientos aprobado, ha quedado redactado en la siguiente forma:

"Todo arrendatario que lleve por sí, por sus ascendientes, descendientes, hermanos y cónyuges el cultivo o explotación directos de una finca durante quince años consecutivos tendrá derecho a la conversión del arrendamiento en dominio sobre la porción a que alcance su contrato con la obligación de satisfacer al propietario el justo precio de la misma.

Este derecho de adquisición del dominio afectará a toda la porción de tierra llevada directamente por el beneficiario, a las plantaciones y edificios en ella emplazados y a sus servidumbres.

Cuando la finca o fincas estuvieren arrendadas o actualmente subarrendadas a varias personas proindiviso, el derecho de expropiación se reconocerá a todos los partícipes, y si uno o varios los renunciaran, acrecerá el de los demás.

Si se trata de fincas de aprovechamientos diversos, solamente podrá ejercitar el derecho de conversión en dominio el arrendatario que lo sea del aprovechamiento principal por su valoración económica.

El derecho antes establecido podrá ser ejercitado por el arrendatario en cualquier momento a partir del en que ha transcurrido el plazo de los quince años, a condición de que continúe en la posesión arrendaticia de la finca. Igualmente podrá ser ejercitado por los arrendatarios que al publicarse esta ley lleven quince años consecutivos cultivando directamente la finca, siempre que se cumplan las condiciones previstas en el párrafo primero de este artículo, y los que después de publicada, vayan completando el expresado plazo de quince años.

Los actuales subarrendatarios se subrrogarán en los derechos que al arrendatario concede este artículo.

La valoración del fundo se hará por acuerdo entre el propietario y el arrendador. A falta de este acuerdo, se procederá a su tasación por dos peritos, designados uno por cada parte, y caso de discordia entre ellos, el Jurado Mixto de la propiedad rústica determinará el precio de la finca, pidiendo previamente dictamen al ingeniero jefe del servicio provincial agronómico o forestal, según la naturaleza del cultivo de que se trate. De este valor o precio se deducirán las mejoras útiles, siempre que hubiesen sido costeadas por el arrendatario y no estén amortizadas.

El pago se hará por el arrendatario en la forma que convenga con el arrendador, y a falta de este acuerdo, en veinte anualidades iguales o en menor plazo, a voluntad del arrendatario, devengando un interés anual del 4 por 100 la cantidad pendiente de pago.

El Jurado Mixto competente podrá conceder moratoria respecto a la cuota anual de amortización, cuando por siniestros no asegurables se haya producido la pérdida de más de la mitad de la cosecha normal de la finca objeto de contrato.

Las cuotas así aplazadas podrán abonarse repartiéndolas entre las de los años sucesivos restantes- o ampliando el número de éstos uno a uno, sin que esta ampliación pueda exceder de cinco años.

La finca responderá de la parte aplazada del precio, con preferencia a toda otra obligación real o personal contraria con posterioridad a la transmisión del dominio, debiéndose hacer constar en estas circunstancias obligatoriamente en el Registro de la Propiedad.

Las disposiciones de este artículo no serán aplicables a los contratos de arrendamiento concertados en nombre de menores o incapacitados o por meros usufructuarios, administradores judiciales, fiduciarios, fideicomisarios o albaceas, ni cuando se trate de bienes que constituyan la dote inestimada de mujeres casadas, formen parte integrante del patrimonio municipal, provincial o del Estado, ni tampoco a los reservables a los sujetos a condición resolutoria o fideicomisaria ni a los que pertenezcan a propietarios a los que corresponda pagar ciento veinticinco pesetas o menos anuales por contribución territorial rústica a las fincas que sean accesorias de una casa o edificio destinado a habitación y no incluído en el arrendamiento, y las que estén emplazadas dentro del casco o comprendidas en las zonas o planes de ensanche de las poblaciones. Todos los actos y títulos jurídicos que produzcan el acceso de los arrendatarios al dominio en virtud del derecho concedido por el presente artículo, estarán exentos del pago de los impuestos de derechos reales y transmisión de bienes, utilidades y timbre, cuando la totalidad del precio no exceda de 25.000 pesetas.

Tanto los instrumentos públicos en que se formalice la admisión de derecho de dominio regulado por el presente artículo, como los fallos firmes o sentencias ejecutorias en que tal derecho se declare, serán inscribibles en el registro de la propiedad cuando reunan los requisitos formales exigidos por la ley Hipotecaria, siempre que las fincas a que se contraigan estén inscritas a nombre de los arrendadores y no lo estén a nombre de persona alguna, o si estándolo a nombre de tercera persona han transcurrido veinte años desde la fecha de la inscripción contradictoria. Si ésta se hubiese practicado en los últimos veinte años, podrá también inscribirse la propiedad a favor del arrendatario, pero en este caso se notificará la nueva inscripción al titular del asiento contradictorio o a sus causahabientes si fuera conocido su domicilio, y si no lo fuera se fijarán en el Ayuntamiento en que radica la finca y se insertarán en el "Boletín Oficial" de la provincia respectiva. No surtirá efecto dicha inscripción contra tercero hasta que transcurran seis meses desde la fecha de la notificación o, en su caso, desde la inserción referida sin haberse presentado declaración de mejor derecho. Formulada ésta se resolverá por los Tribunales ordinarios en el procedimiento que corresponda.

Cuantas cuestiones surjan entre arrendatarios y propietarios en relación con las disposiciones del presente artículo serán resueltas por el Jurado mixto de la propiedad rústica, contra cuyos acuerdos podrán interponerse los recursos que se establecen en la presente ley.

Tampoco tendrá lugar la conversión del arrendamiento en dominio, cuando la finca pertenezca en propiedad a la vecindad del vecindario o del pueblo o a una comunidad de labradores del mismo, que por carecer de otras o labrar directamen-

—¿Entiende usted algo de música?
—Sí.
—¿Qué toca ese hombre?
—La trompeta.

("Humorist", Londres.)

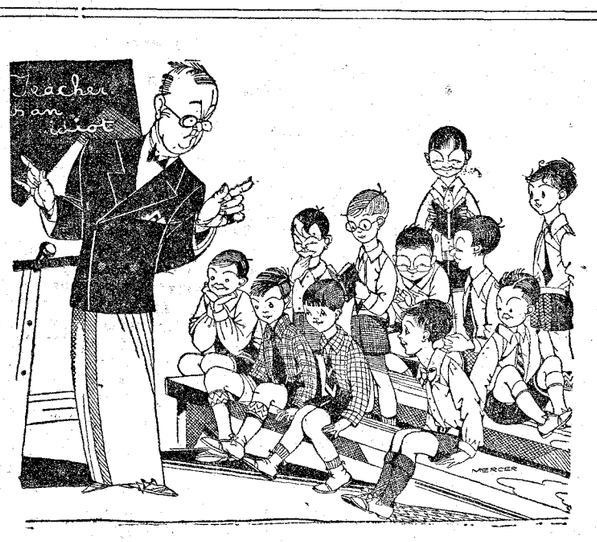

—¿Quién ha puesto en la pizarra: "el profesor es un idiota"?
—Yo.
—Bueno; te perdono por haber dicho la verdad.

("Everybody's", Londres.)

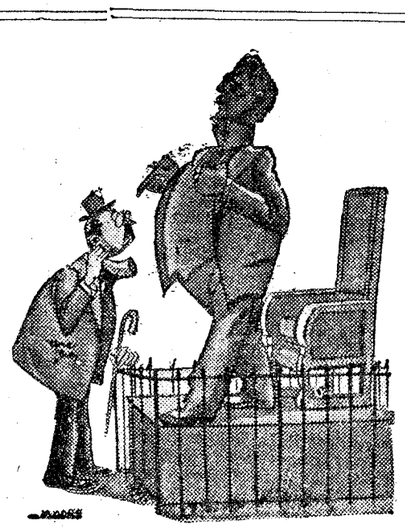

EL SORDO ANTE LA ESTATUA DEMASIADO BIEN HECHA.—¿Eh? No le oigo a usted una palabra.

("Life", Nueva York.)

te las que posean, se presuma racionalmente que la adquisición fué para su directa explotación agrícola, y no han podido llevar a efecto el desahucio por impedirlo las disposiciones legales o la vigencia de un contrato.

Comentarios sobre la política española

(De nuestro corresponsal)

ROMA, 7.—El "Avvenire d'Italia" publica un artículo de su corresponsal particular en Madrid en el que se trata del fracaso de la política persecutoria del Gobierno Azaña, así como también el fracaso de la "tan alabada Reforma agraria, que ha desorganizado profundamente la producción agrícola en España".

Trata de la imposición ciega que ha hecho el Gobierno de la escuela laica estatal para saciar su furor antirreligioso, y a continuación cuenta impresionantes episodios que demuestran la perversión y corrupción de los niños que llegan hasta el extremo de gritar obscenas blasfemias áun delante de las iglesias.

El corresponsal pone de relieve también la amenaza separatista que se cierne sobre España con los regionalismos catalán, vasco y gallego, y termina haciendo notar las demostraciones de gratitud que los pueblos hacen a las Ordenes religiosas, que se ven obligadas a abandonar sus colegios y su enseñanza, víctimas de la absurda y suicida intolerancia.—**Daffina.**

* * *

ROMA, 7.—El "Osservatore" publica una información sobre la sustitución en España de la enseñanza de las escuelas religiosas, y hace notar cómo el Estado ha confesado su incapacidad para tal sustitución, reproduciendo el preámbulo del decreto que autoriza la institución de centros de enseñanza secundaria recientemente publicado en la "Gaceta". Además, dicho periódico reproduce las declaraciones del alcalde de Daimiel, y agrega que toda España es como Daimiel.—**Daffina.**

Declaraciones de Fanjul

CUENCA, 7.—El diputado agrario don Joaquín Fanjul, que se encuentra en Cuenca, ha hecho unas declaraciones a un diario local. Está satisfecho de la actitud de la provincia en las elecciones del Tribunal de Garantías; triunfo muy significativo, ya que al candidato radical le han apoyado los amigos del señor Maura. Sostuvo que la reacción campesina es exclusivamente agraria, sin matiz político alguno, y responde al deseo de que a este Gobierno le suceda otro que mire principalmente por el campo. El agricultor quiere trabajar en un ambiente de orden, en el cual su propiedad, debidamente valorada, permita a patronos y obreros vivir en armonía. Mi impresión es que Castilla, perezosa siempre para la acción, se ha puesto en pie y quiere marchar por el camino de la salvación de España.

Confía en la conducta de los diputados agrarios. Todos están pendientes de nuestra voz de mandar. Hoy el deber es servir a la opinión, que exige del Poder público orden y justicia, y que a España se la gobierne en español sin sumisión a poderes internacionales cuyos designios son, no sólo llevar a España a la ruina, sino también envilecerla.

Visita de ministros

FERROL, 7.—Por noticias recibidas de Madrid se sabe que acompañando al presidente del Consejo vendrán a Ferrol en el mes actual los ministros de Marina y Gobernación, para asistir a las pruebas de las nuevas baterías emplazadas para la defensa de las bases navales. Los ejercicios se verificarán los días 16, 17 y 18.

"La Epoca", denunciado

El número de "La Epoca" del miércoles ha sido denunciado, por un editorial titulado: "¡Qué inconsciencia!", y la edición recogida por la Policía.

Lamentamos el percance del querido colega.

Dos aviadores franceses muertos en el Atlas

Habían sido hechos prisioneros durante las operaciones

CASABLANCA, 7.—Cuando hace días se rindieron los últimos rebeldes del Yebel Badou, en el Atlas Central, las autoridades esperaban recoger a los dos suboficiales que hace próximamente un mes fueron atacados por los rebeldes y secuestrados, al intentar unirse a su columna de la que se habían retrasado indebidamente.

Los suboficiales no fueron entregados por los últimos rebeldes, por lo cual las autoridades han realizado detenidas pesquisas para saber positivamente su paradero. Se ha comprobado de una manera que no da lugar a dudas que uno de ellos fué muerto a puñaladas en el mismo momento de la agresión, al intentar huir de sus secuestradores. Este era el suboficial Laugereau.

En cuanto a su compañero, su cadáver ha sido encontrado dentro de una de las cuevas que los rebeldes usaban para guarecerse cuando los aviones bombardeaban. En una ocasión, ya en los últimos días de combate, encontrándose en dicha cueva en compañía de sus carceleros, el suboficial Leclere fué muerto por una bomba de aviación que estalló en la puerta misma de la cueva. Los rebeldes respetaron su cadáver.

Días antes se habían sostenido negociaciones con los rebeldes para su rescate, habiendo exigido los secuestradores como primera condición la retirada de las tropas francesas a 30 kilómetros, cosa que no fué tomada en consideración por el alto mando, quedando rotas las negociaciones.—**Carrasco.**

El cadáver del teniente Mangin

MARRAQUES, 7.—Esta mañana se ha verificado la inhumación del cuerpo del teniente Henri Mangin, muerto el 23 de julio del año actual en la región de Imdgnass.

Los rumores de dimisión de Dollfuss, desmentidos

LONDRES, 7.—Los rumores que han circulado acerca de que el canciller austriaco señor Dolffuss tenía la intención de presentar la dimisión de su cargo a consecuencia de algunas diferencias surgidas en el seno del Gobierno, han sido desmentidos oficial y categóricamente por el Foreing Office.

ULTIMA HORA

Traslado de las reclusas a la nueva cárcel

Esta madrugada, a la una, se procedió al traslado de las reclusas, desde la antigua cárcel a la nueva, recientemente inaugurada en la calle Nueva del Este. Para el traslado se utilizaron tres autobuses de la Dirección de Seguridad, custodiados por fuerzas de la Guardia civil, y en los alrededores de ambos edificios se montó un servicio especial de vigilancia con guardias de Seguridad. A las dos de la madrugada, las reclusas quedaron instaladas en el nuevo edificio, en el cual, y a poco de llegar, una de las reclusas dió a luz.

¿Trataban de atentar contra el señor Azaña?

El año pasado, con ocasión del estreno en el teatro Español de una obra de don Manuel Azaña, a la salida de la función fueron detenidos dos individuos por supuesto intento de agresión al jefe del Gobierno. Vista la causa se les absolvió por no recaer sobre ellos cargos concretos. Solamente fueron procesados por tenencia ilícita de armas, y cumplida la condena fueron puestos en libertad.

Ultimamente, la Policía tenía noticias de que estos dos sujetos trabajaban con nombre supuesto en unas obras que se realizan en el Ministerio de la Guerra, y hechas las oportunas averiguaciones, ayer fué detenido uno de ellos, de oficio mecánico electricista, que ingresó en los calabozos de la Dirección de Seguridad, donde continúa incomunicado. La Policía trabaja activamente para proceder a la detención del otro individuo que trabajaba con él, en calidad de albañil.

Las Comunidades de campesinos

La "Gaceta" de hoy publica un decreto del ministerio de Agricultura, creando las Comunidades de Campesinos.

Auditor de Marina muerto

A última hora de la madrugada, de la Comisaría de Buenavista comunicaron a la Dirección de Seguridad que en su domicilio, Lista, 48, había fallecido, víctima de un accidente desgraciado, don Alvaro Lacave de la Roche, de treinta y tres años, auditor de Marina. El Juzgado militar, que intervino, ordenó el traslado del cadáver al Depósito judicial.

Riñen los vecinos de dos pueblos

CORDOBA, 7.—En Viso de Pedroche hubo una colisión entre un grupo de vecinos de dicha localidad y otro de Hinojosa del Duque. En la reyerta resultaron varios heridos. Se ha concentrado la Benemérita.

MALAGA, 7.—En virtud de una denuncia formulada ante el gobernador, se ha efectuado una inspección en una importante fábrica de harinas por haberse comprobado que la mercancía estaba en malas condiciones. El gobernador ha ordenado la incautación de gran cantidad de harina, y se propone imponer una enérgica sanción a los fabricantes.

OVIEDO, 7.—Sobre el Concejo de Mieres ha descargado una tromba de agua, que interceptó la carretera de Adanero a Gijón, a consecuencia de un desprendimiento de tierras, que alcanzó a una extensión de unos 300 metros. En Ujo y en Oviedo se han inundado varias casas.

TALAVERA DE LA REINA, 7.—En las obras de la carretera de Valdeverdeja a Talavera, y en el término de Calara, un desprendimiento de tierras sepultó al caminero Isabelo Medina y dos niños que con él estaban. Cuando fueron extraidos, Isabelo estaba en tan grave estado, que falleció pocos momentos después. Uno de los niños sufre heridas de poca importancia, y el otro resultó ileso.

VALENCIA, 7.—El gobernador recibió noticias de que el río Júcar traía una gran crecida, y en vista de ello ha cursado los oportunos avisos a los pueblos de la ribera para que adopten las debidas precauciones.

VALENCIA, 7.—Han sido detenidos dos sujetos llamados José Antonio Turiel Sancho y Domingo Ungría González, que se dedicaban a colocar pasquines en los que se incitaba a declarar la huelga de veinticuatro horas pro amnistía.

VALENCIA, 7.—Serían aproximadamente las cuatro de esta madrugada, cuando fué hallado muerto en un horno, situado a dos kilómetros de Alboraya el dueño del establecimiento, Nicolás Pons Expósito, de cuarenta y siete años. Presentaba dos heridas de arma de fuego en la parte izquierda del cuello, y en el hipocondrio del mismo lado. La Guardia civil realiza gestiones para la captura de los agresores.

Organización comunista en Bulgaria

SOFIA, 7.—La Policía ha descubierto una nueva organización comunista en Sofía. Han sido detenidas treinta personas.

Se retiran más tropas japonesas de Manchuria

TOKIO, 7.—El ministro de la Guerra ha comunicado que el Emperador había autorizado la retirada de la sexta División de fuerzas japonesas que marchó a Manchuria durante el pasado mes de enero, poco antes de las operaciones en la región de Jehol.

Después de la retirada de esta División sólo quedarán en el territorio de Manchuria tres Divisiones japonesas.

FIGURAS DE ACTUALIDAD

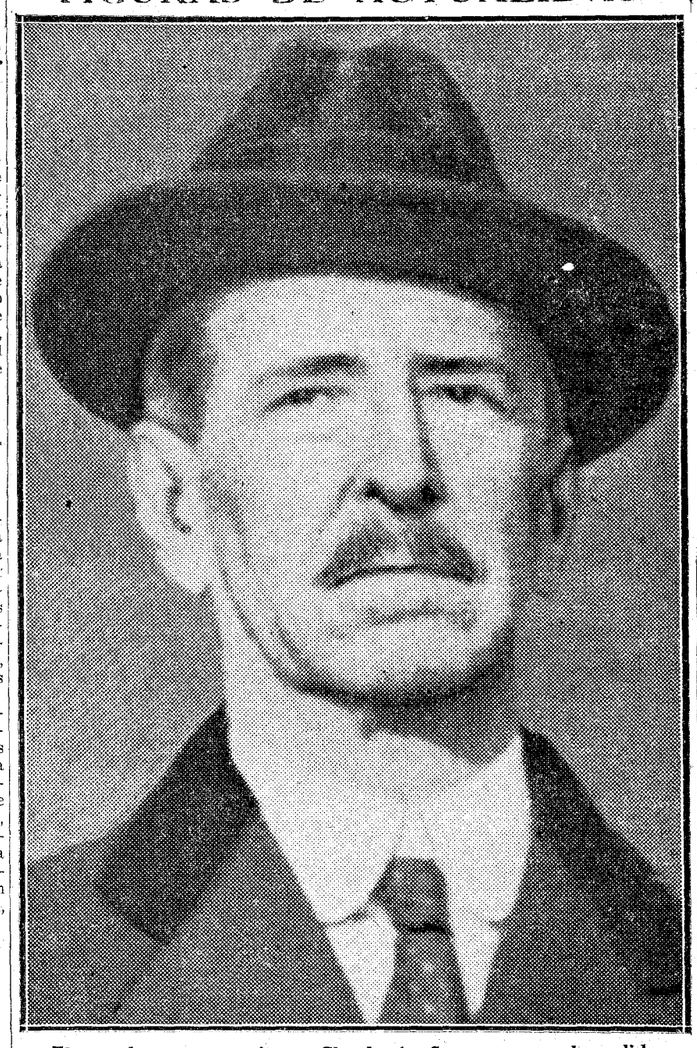

El senador norteamericano Claude A. Swanson, que ha salido para Cuba por orden de su Gobierno

Las declaraciones del senador aseguran que su viaje no obedece a ninguna indicación de Roosevelt, pero el hecho es que, después de una larga conferencia sostenida por estas dos personalidades, el secretario de Marina ha ordenado la salida del senador a bordo del crucero "Indianópolis". Swanson representó al Estado de Virginia en el Congreso de 1893 a 1915, cuyo puesto dejó para ocupar el de gobernador de dicho Estado. Un poco después Virginia lo envió como su representante al Senado, y desde entonces ha sido reelegido. Swanson tiene setenta años.

GLOSARIO

EUGENIO Y SU DEMONIO

(Vacaciones sobre el Licenciado Torralba)

XVIII

EL HOMBRE DE LA OREJA ROTA

No deja de tener alguna relación con la fatalidad de incompletud, avara terquedad del destino en la vida del Licenciado, cierto detalle físico del que nada hemos dicho nosotros al describir la traza del personaje, por escrúpulo de superflua indiscreción en descubrir lo que él pone tan obstinado empeño de ocultar. Mas ahora nos percatamos de que la indiscreción, si en la referencia la hay, no es superflua. Bien nos han enseñado los maestros psicoanalistas a no perder ripio en estas cosas, a no menospreciar detalle, por carente que resulte, a primera vista, de cualquier significación. Donde menos se piensa, salta la liebre, y donde menos se piensa, salta la clave. La clave de una alma o la de una ventura.

En Cuenca, lo mismo que en otros pagos, la ferocidad del cerdo, que no tiene más límite que su pereza y su cobardía, se desmanda a veces con el descuido y llega, como pueda, a la antropofagia. No es raro el ejemplo de niños de teta, de la vera de cuya cuna se ausentó la madre, y que un puerco entra a devorar o, al menos a morder, por do la carne es más tenue y sabrosa. Las orejas parecen, sobre todo, tentar en golosina. ¿Fué esto caso infantil en la vida de Eugenio? Una de las suyas está cercenada hacia lo alto, de manera que se dibuja un pobre festón ondulado, como el de la copa de ciertos hongos, allí donde tienen los demás bien trazada concha o pabellón. Merma ésta, por cierto, que tal desazón proporciona al mermado, que sobre explicar en gran parte el no cohibido crecimiento del cabello y desaliño en el peinado, por lo que una pelambrera puede tener de encubridora, constituye para él fuente de extrañas preocupaciones y de timidez, amén de otras extrañas particularidades de conducta.

Cuidado que en su tiempo, con las guerras continuas y la brutalidad de las pendencias y la crueldad de las venganzas, es, más que frecuente, general, el caso de hidalgos que andan tranquila y descaradamente por ese mundo incompletos o con las partes del cuerpo desbaratadas y lisiados y señalados, incluso con las huellas más repugnantes. Pues, con su imperfección tan ligera y como si fuese el único, Torralba, que debe de esconder tras de su afectado despego, recodos y abismos de vanidad, anda en desasosiego a todas horas, sobre si le verán o no le verán la tara y si se mofarán o apiadarán humillantemente de la misma. Llega en ocasiones a desvariar con la manía de si la humanidad entera estará pendiente de ese punto. Y ello le impone no pocos sacrificios, en recreo, deporte y amor. ¿Cómo exponerse, con el salto o bajo la caricia, a la vergüenza del secreto sacado a luz?

¡Ay, Eugenio! ¡Ay, Eugenio, con tantas fantasmagorías enredadas a tu normal relación con los hombres!

Eugenio d'ORS

(Reproducción reservada.)

Los banqueros yanquis aceptan el Código N. R. A.

CHICAGO, 7.—La Asociación de Banqueros americanos ha adoptado el Código de la N. R. A. (Ley de Reconstrucción Nacional) establecido para los Bancos, Código que entrará en vigor el primero de octubre próximo, si es aprobado por la Administración federal.

Dicho Código establece un sueldo mínimo de 12 a 15 dólares por semana y la semana de cuarenta horas de trabajo, horario que será aplicado salvo en los casos de necesidad temporal.

Seiscientos enfermos del sueño en Estados Unidos

SAN LUIS (Misouri), 7.—Se han registrado 607 casos de enfermedad del sueño.

Ochenta y cinco de los atacados por la enfermedad han fallecido.

El "record" de velocidad de avión con carga

PARIS, 7.—El avión trimotor "Dewoitine", tripulado por el aviador Doret, que iba acompañado por el capitán Terrason, el teniente Lecarne, un radiotelegrafista y un mecánico, ha batido en el circuito de Villacoublay-Le Boullay-Orleáns-Villacoublay el "record" de velocidad en un recorrido de 2.000 kilómetros con 500, 1.000 y 2.000 kilogramos de carga, habiendo realizado una velocidad media horaria de 255,253 kilómetros.

También ha batido el "record" de velocidad sobre los 1.000 kilómetros con 2.000 kilogramos de carga, alcanzando una velocidad media horaria de 259,556 kilómetros.

LLEGA A ROMA EL PRINCIPE NICOLAS

ROMA, 7.—A las siete de la tarde ha llegado al aerodromo de Lícter el príncipe Nicolás de Rumania.

Una campaña contra los vinos catalanes en Francia

Los "rabassaires", dueños de las cosechas, no pueden elaborar el vino como los propietarios. Las actuales cotizaciones vinícolas son las más bajas que se han registrado en largo tiempo

La minoría municipal de la Lliga protesta de los enlaces ferroviarios

(Crónica telefónica de nuestro corresponsal)

BARCELONA, 7.—"La Journée Vicole", de Montpellier, el diario especializado en cuestiones agrarias de más importancia y difusión en el Mediodía de Francia, publica en su primera página un artículo que es una llamada de atención a los franceses, un grito de alarma, previniéndoles para que no compren vinos catalanes. Se funda para ello en la situación lamentable, desde el punto de vista económico y social, que ha provocado el problema de los "rabassaires" en las regiones vitivinícolas catalanas. Estudia el artículo la situación del campo en la forma ya conocida por los lectores de EL DEBATE. "La intención de los "rabassaires"—dice—es apoderarse ahora y siempre, con la complicidad tácita de la Generalidad, de todas las cosechas." Destaca y obtiene consecuencias de la incapacidad productora de los "rabassaires". "Estos —afirma el diario francés—no se encuentran en situación de tratar la uva, que ellos llevaban en otras condiciones al lagar del propietario. No poseen el material necesario, y ello redundará en perjuicio de la calidad de los vinos catalanes. Estos vinos no pueden ser buenos..."

Y sigue el artículo razonando sus puntos de vista, para prevenir a los importadores franceses de vinos, a fin de que adopten especiales precauciones y garantías cuando traten de adquirir vinos procedentes de Cataluña.

El hecho tiene indudable importancia, no sólo por la índole y prestigio del periódico especializado en cuestiones vinícolas, sino porque refleja el pésimo efecto que más allá de las fronteras produce la política desatentada de la Esquerra. Ello habrá de redundar, además, en perjuicio de la economía catalana, pues tal campaña traerá consigo una inevitable baja de precios del vino, que ya hoy se vende en condiciones ruinosas, a un precio de 15 pesetas hectolitro, siendo así que el costo se aproxima a las 20 pesetas. Hace falta remontarse a fechas muy anteriores a la guerra, en años de crisis, para poder encontrar una depreciación análoga a ésta. El precio normal osciló siempre entre 25 y 30 pesetas el hectolitro, que llegó a valer 45 pesetas.

Pero ello parece un sueño ante la realidad actual. De la lucha que se ha desencadenado en el agro catalán resulta la ruina para todos, pues incluso los "rabassaires" no pueden beneficiarse, ni mucho menos, de los frutos que arrebatan a sus amos.

Y Francia, en su campaña para dificultar la importación de frutas españolas, no necesita recurrir ya a plagas más o menos fantásticas; le basta con exponer en toda su crudeza la política agraria que se viene realizando entre nosotros.—**ANGULO.**

Protesta contra los enlaces ferroviarios

BARCELONA, 7.—La minoría consistorial de la Lliga ha publicado dos extensas notas, en una de las cuales protesta de las obras de enlace ferroviario que se van a llevar a cabo. Hace notar que, en Madrid, los enlaces se hacen a cargo del Estado, y se lamenta de que el alcalde haya llevado por su cuenta un asunto tan trascendental, sin dar cuenta a la Corporación.

En la otra nota proponen que el Ayuntamiento de Barcelona se haga solidario con el de Sevilla, en el sentido de pedir ayuda económica para lo de la Exposición. Dice que es necesario se convalide el decreto de Ventosa de 24 de marzo de 1931, por el que el Estado se comprometía a participar en los gastos originados por las Exposiciones de Sevilla y Barcelona.

Felicitaciones al señor Selvas

BARCELONA, 7.—Hoy han desfilado por el Gobierno civil multitud de personas, con objeto de felicitar al señor Selvas por su reciente nombramiento. Entre los visitantes figuraba una Comisión del Ayuntamiento de Manresa, que, por ser hijo de Manresa el señor Selvas, le felicitaron y cumplimentaron. También estuvieron el comisario general de Vigilancia con todos los comisarios de brigada de Barcelona para ofrecerle sus respetos.

El nuevo gobernador, señor Selvas, se propone emprender una campaña contra la pornografía y la inmoralidad, para lo cual ha impuesto ya varias multas de 500 y 250 pesetas.

Comida de despedida

BARCELONA, 7.—El señor Selvas ha obsequiado esta noche con una comida de despedida de su cargo de consejero de Gobernación, a los periodistas y corresponsales de la Prensa de Madrid.

Toma de posesión

BARCELONA, 7.—Ha tomado posesión de sus funciones de asesor jurídico del Gobierno civil el diputado don José María España.

Visita a las cárceles

BARCELONA, 7.—Con el ceremonial de costumbre se ha verificado la visita de cárceles, con asistencia del presidente de la Audiencia, fiscal, magistrados y otras personalidades. Solamente hubo tres quejas en la celular de otros tantos procesados, porque la tramitación de sus casos no se lleva con la prisa necesaria. Por cierto que uno de estos procesados lo está por tentativa de hurto y lleva tres meses en la cárcel, y le corresponde como pena una pequeña multa.

Prórroga de matrícula

BARCELONA, 7.—En la Universidad se ha recibido un telegrama del subsecretario de Instrucción pública, por el que autoriza a todas las Universidades de España para admitir hasta el día 15, matrículas no oficiales a estudiantes procedentes de la de Barcelona, debido a que el Patronato de la Universidad, en virtud de su autonomía, suspendió la matrícula no oficial a los alumnos que han de comenzar ahora su carrera universitaria.

Una Comisión de vaqueros

BARCELONA, 7.—El consejero de Sanidad y Asistencia Social de la Generalidad recibió la visita de una Comisión de vaqueros, los cuales expusieron su protesta por algunas disposiciones de carácter sanitario dictadas recientemente. Uno de los comisionados, representante de la leche condensada "Nuria", sostuvo el criterio de que el óxido de hierro que se produce en el interior de algunos frascos no perjudica a la salubridad de la leche. Ante esta afirmación, el doctor Dencás manifestó que sobraban los comentarios, pues el hecho demuestra cómo se preocupan los fabricantes de la salubridad de sus productos.

Hallazgo de explosivos

BARCELONA, 7.—Los Mozos de Escuadra han practicado un registro en el domicilio de una mujer llamada Paulina Saurel, en la Avenida de Valencia, de Molins del Rey, y han encontrado en una habitación, que tenía alquilada a Tomás Ibáñez, diez y nueve cartuchos de dinamita y unos paquetes de mecha. Tanto la dueña del cuarto como el huésped han sido puestos a disposición del Juzgado correspondiente.

Herido en una disputa

BARCELONA, 7.—En la calle de Buenos Aires un inquilino de una casa despidió a sus criadas. Estas armaron un escándalo, en el que también tomaron parte los demás vecinos. Sonó un disparo y uno de los que intervenían en la cuestión resultó herido. El autor del disparo huyó en un "taxis".

Muerto en atropello

BARCELONA, 7.—Esta tarde en la vía Layetana, un autobús de los que hacen el recorrido a la Barceloneta, atropelló al ciclista Pedro Gutiérrez, de veintitrés años, que quedó muerto.

Alemania sustituye a su embajador en Moscú

NUEVE COMUNISTAS CONDENADOS A MUERTE

BERLIN, 7.—El presidente del Reich ha nombrado consejero de Legación a von Heeren, ministro alemán en Belgrado; al ministro en Oslo, barón Weizsaecker, ministro en Berna; al embajador en Moscú, von Dirksen, embajador en Tokio, y al embajador en Angora, Nadolny, embajador en Moscú.

Nueve penas de muerte

DUSELDORF, 7.—Nueve comunistas han sido condenados a muerte y otro, de quince años de edad, a trabajos forzados, por haber atacado a un grupo de milicianos nacional-socialistas, dando muerte a uno de ellos e hiriendo a otro.

* * *

KIEL, 7.—Se ha descubierto una importante cantidad de folletos de propaganda antigubernamental a bordo de un vapor alemán que atravesaba el Canal de Kiel y que procedía de Leningrado.

Monumento a los muertos en Flandes

NAUBURG, 7.—El ex Kronprintz y el príncipe Guillermo de Prusia han asistido a la inauguración del monumento erigido en esta ciudad en memoria de los estudiantes voluntarios alemanes que cayeron en Langemarck (Flandes).

Una información inglesa

LONDRES, 7.—El "Daily Herald" dice que la Asociación secreta nacional socialista "Fehme" ha puesto a precio la cabeza de Einstein.

El periódico añade que la Asociación citada ha ofrecido mil libras al que reduzca al silencio al ilustre sabio.

Del incendio del Reichstag

AMSTERDAM, 7.—Los padres de Van der Lubbe, acusado del incendio del Reichstag, han aceptado el que el defensor de su hijo, señor Pauwels, no aduzca ningún argumento político, condición que había puesto dicho abogado para encargarse de la defensa del acusado.

Abono de Teatro obligatorio

BERLIN, 7.—El jefe de los funcionarios nacional-socialistas de Bambleg ha dispuesto que todos los funcionarios, cuyos sueldos sean superiores a trescientos marcos mensuales están obligados a abonarse al teatro del Estado.

Sólo se exceptuará de esta obligación a los jefes de familias numerosas y los casos de extrema miseria.

Un crucero británico a las Bermudas

LONDRES, 7.—Comunican de Briggetown (Barbadas) a la Agencia Reuter que el crucero británico "Danae" ha recibido orden de zarpar inmediatamente con rumbo a Nassau (Bahamas), donde parece que han estallado serios desórdenes después de los recientes temporales que han devastado aquellas islas.

Empeora la situación en Cuba

Se dice que el general Menocal prepara un golpe de Estado

Treinta barcos de guerra yanquis en Cuba y varias escuadrillas de aviones preparadas para salir

Parece que la Junta Revolucionaria quiere abolir la "Enmienda Platt", que autoriza la intervención yanqui

Son destituídos todos los oficiales, desde capitán para arriba

WASHINGTON, 7.—El embajador Wellas ha comunicado al ministerio de Estado de Wáshington que la situación en Cuba ha empeorado, especialmente en las provincias de la costa sur, y ha enviado un informe detallado, en dónde dice que los comunistas se han apoderado de dos centrales azucareras en Santa Clara.—**Associated Press.**

Los ministros francés y japonés protestan

WASHINGTON, 7.—El ministro de Francia en Estados Unidos, ha inquirido al ministro de Estado, señor Cordell Hull, sobre la muerte de un ciudadano francés en Santiago de Cuba, en forma que no ha sido posible esclarecer todavía.

El ministerio de Estado ha contestado al representante de Francia que se realizan investigaciones para esclarecer la reclamación.

También el ministro del Japón, señor Debuchi, ha celebrado una conferencia con Mr. Cordell Hull, significándole que no tiene noticias de los daños que hayan podido sufrir los súbditos japoneses residentes en Cuba, y que estaba muy intranquilo, pues no le había sido posible comunicar con la isla a causa de las malas condiciones del servicio telefónico producidas por el ciclón.—**Associated Press.**

* * *

WASHINGTON, 7.—El presidente Roosevelt, en su conferencia de ayer tarde con los representantes de los países hispanoamericanos, ha reiterado nuevamente que los Estados Unidos no tienen la intención más remota de intervenir en los asuntos de Cuba.

"Los cubanos—manifestó el presidente—deben tratar de obtener lo más rápidamente posible un Gobierno de su propia elección, que se encuentre verdaderamente capacitado para mantener el orden. Si tal Gobierno llega a consolidarse rápidamente, todo pensamiento de intervención por parte de los Estados Unidos debe ser descartado."

El señor Roosevelt expresó también el deseo de que los demás países hispanoamericanos se informen y sigan con atención el desarrollo de los acontecimientos en Cuba.—**Associated Press.**

Se teme otro golpe de Estado

NUEVA YORK, 7.—El periódico de esta ciudad "The New York Times" publica una información sensacional, asegurando que el general Mario G. Menocal prepara un golpe de estado en Cuba. Se habla también de que en algunos cuarteles militares existe una tendencia oposicionista a los hombres que forman la actual Junta revolucionaria.—**Associated Press.**

* * *

HABANA, 7.—La mayoría de los súbditos norteamericanos que se refugiaron en el Hotel Nacional, han regresado a sus hogares.

Corren insistentemente rumores de que un golpe de Estado es inminente.—**Associated Press.**

Aviones y barcos de guerra

NUEVA YORK, 7.—El ministerio de Estado ha ordenado que varias escuadrillas de aeroplanos estén preparados para salir en dirección a Cuba en cualquier momento.

Los aeroplanos están equipados con ametralladoras y bombas.—**Associated Press.**

* * *

WASHINGTON, 7.—El ministerio de Estado ha ordenado que salgan ocho guardacostas y un destructor, que se hallan en aguas de Hampton Roads, en dirección a Cuba.

La concentración de más de treinta unidades navales y numerosos guardacostas hacen sospechar a la gente que una intervención de los Estados Unidos no es una cosa improbable.

Los cubanos residentes en Nueva York y en otras ciudades importantes de los Estados Unidos se muestran intranquilos por la enorme confusión que reina entre las diversas fracciones políticas que quieren asumir la responsabilidad del Poder en la isla.—**Associated Press.**

Se habla de un "ultimátum" yanqui

HABANA, 7.—Hoy han circulado rumores bastante confusos sobre un supuesto ultimátum del Gobierno de los Estados Unidos para que los revolucionarios entreguen el Poder al ex presidente Céspedes.

Otro rumor aseguraba que el señor Céspedes se proponía formar nuevo Gobierno incluyendo representantes de todas las fracciones revolucionarias.—**Associated Press.**

La abolición de la "Enmienda Platt"

NUEVA YORK, 7.—Debido al mal estado de las comunicaciones, ocasionado por el reciente ciclón, se hace de todo punto imposible obtener noticias exactas sobre la verdadera situación política de las provincias del interior.

La Junta revolucionaria ha manifestado su disgusto por la forma espectacular en que el Gobierno americano está movilizando casi toda la flota del Atlántico, y se sabe que todos sus componentes se oponen abiertamente a la intervención armada.

Se cree que uno de los motivos fundamentales de la intervención obedece al acuerdo de la Junta revolucionaria de abolir la "vejaminosa Enmienda Platt de la Constitución cubana para establecer una nueva Constitución que responda a las necesidades del país".

Por otra parte, la Junta revolucio-

(Continúa al final de la primera columna de cuarta plana)

Se constituyen Juventudes de Acción A. Manchega

MITIN DE ACCION POPULAR EN PUERTO DE VEGA

DAIMIEL, 7.—En numerosos pueblos de la provincia se están organizando las juventudes agrarias. Con este motivo se ha celebrado recientemente en Almodóvar del Campo un interesante acto, en el que pronunció una notable conferencia don Antonio Costi, después de elocuentes palabras de presentación de don Enrique Fernández, presidente del Comité local de Acción Agraria Manchega.

Junta de Acción Ciudadana

CADIZ, 7.—La Acción Ciudadana de la Línea de La Concepción ha celebrado Junta general para la elección de Junta. Esta ha quedado constituída en la forma siguiente: presidente, don José Gallego; vicepresidente, don Vicente García Alonso; secretario, don Leopoldo Pérez Mafe; tesorero, don Francisco Guillén.

Pronunciaron discursos don Francisco Gómez y don Luis Pereira, secretario y presidente, respectivamente, de la agrupación provincial.

Conferencia de Acción Popular

GIJON, 7.—En el teatro Casino de Puerto de la Vega ha dado una conferencia organizada por Acción Popular el propagandista de Gijón don Romualdo Alvargonzález Lanquine. El orador fué presentado por el abogado don Juan Pérez Villamil. Seguidamente el señor Alvargonzález se ofrece a controversia y para aclarar las dudas que les surjan a los oyentes. Expuso la situación actual de la política española y a continuación expone detenidamente los puntos fundamentales de Acción Popular. El orador al terminar fué muy aplaudido por la enorme concurrencia que llenaba el local.

Querella de los vendedores de periódicos detenidos

ACUSAN AL ALCALDE DE SU DETENCION ILEGAL

PLASENCIA, 7.—Los vendedores de "El Faro de Extremadura", que fueron encarcelados por vocear la derrota del Gobierno en las elecciones del domingo, han entablado querella contra el alcalde por detención arbitraria.

naria ha hecho saber que Cuba seguirá manteniendo sus relaciones amistosas con los Estados Unidos, pero sobre la base de una igualdad política que no menoscabe ni ate la soberanía nacional a los intereses de la plutocracia nacional y extranjera.

Los revolucionarios han prometido dar participación del Gobierno a todas las fracciones políticas de izquierda, excepto el grupo que acaudilla el ex Presidente Mario G. Menocal, a quien se considera ligado a ciertos intereses bancarios de Wall Street.

La Junta revolucionaria se propone también ascender gradualmente a las clases del Ejército de baja graduación, y ha decidido abolir todos los cargos oficiales de capitán para arriba. Los demás serán retirados o sencillamente suprimidos.

La noticia de que el Presidente Roosevelt había sostenido una conferencia con los diplomáticos de los países hispanoamericanos, ha causado gran revuelo en los círculos políticos de Wáshington.—**Associated Press.**

Destituciones

LA HABANA, 7.—La Junta Revolucionaria ha ordenado que cesen inmediatamente en sus cargos todos los directores y médicos de los hospitales que permanecieron fieles al antiguo régimen. Una Comisión de estudiantes de Medicina se ha hecho cargo de la administración de los servicios sanitarios.—**Associated Press.**

Un manifiesto del Comité revolucionario

HABANA, 7.—El Comité revolucionario ha lanzado al país un manifiesto garantizando el orden y prometiendo encauzar el movimiento revolucionario, que no quisieron interpretar los hombres del Gobierno de Céspedes.

El periodista Sergio Carbó, miembro del Comité revolucionario, ha publicado una nota recordando al Gobierno de los Estados Unidos la promesa de respetar la soberanía cubana, añadiendo que "lo menos a que podemos aspirar ahora los cubanos, después de arrebatar el Poder a la tiranía machadista, es que se respete nuestra soberanía nacional, y que los Estados Unidos ratifiquen su doctrina de no intervención, demostrando ante el mundo civilizado que el derecho de las nacionalidades a gobernarse por sí mismas no es un mito ni una hipocresía, creada por los hombres para divertirse".—**Associated Press.**

Se multiplican las huelgas

HABANA, 7.—Los soldados tienen órdenes rigurosísimas de disparar inmediatamente contra la menor perturbación del orden público.

El Ejército ha colocado ametralladoras en los lugares más estratégicos de la ciudad.

Esta mañana apareció en las paredes de las casas un edicto del Ejército, declarando que las demostraciones comunistas de Santiago serán ametralladas sin contemplaciones de ninguna clase.

Los estudiantes han publicado un manifiesto, invitando al pueblo al mantenimiento del orden para evitar la intervención norteamericana.

Como protesta contra las amenazas del bando del Ejército y de la intervención americana, se han multiplicado las huelgas en casi todo el país, haciendo imposible la compra de alimentos.

El cónsul francés en Santiago de Cuba ha solicitado la protección militar de sus propiedades, temeroso de que el pueblo se tome represalias a causa del malestar político.—**Associated Press.**

* * *

HABANA, 7.—Alrededor del Palacio presidencial se ha montado una fuerte vigilancia, y el nuevo Gobierno anuncia que no se permitirán en lo sucesivo las manifestaciones callejeras.—**Associated Press.**

NO SE PUEDE SUSTITUIR LA ENSEÑANZA RELIGIOSA EN BARCELONA

Un periódico catalán comenta los grandes gastos que se requieren

Fuertes censuras al Gobierno en Alcázar por este mismo problema

BARCELONA, 7.—El "Noticiero Universal" pública hoy una información relativa a la sustitución de la enseñanza religiosa. Facilita datos análogos a los ya conocidos por los lectores de EL DEBATE, y añade que se está trabajando activamente para llevar a cabo la sustitución de la enseñanza, que hasta ahora estaba a cargo de las Ordenes religiosas.

Al Ayuntamiento de Barcelona, el mantenimiento de su obra escolar le cuesta actualmente 4.245.000 pesetas. Es lógico que si hasta ahora cuida tan sólo de treinta mil alumnos, al encargarse de los treinta mil que acudían a los colegios dirigidos por religiosos, tendrá que gastar otros 4.245.000 pesetas, más una cantidad importantísima que es imposible fijar en detalle, para la adquisición de locales apropiados e instalación de los mismos.

La situación del Municipio de Barcelona no es muy próspera que digamos para que ahora sean invertidos otros cuatro millones y pico en el sostenimiento de nuevas escuelas. De disponer de medios económicos suficientes puede darse por descontado que el Ayuntamiento se habría ya preocupado de dar enseñanza a los 26.000 niños que todavía no pueden actualmente acudir a escuela alguna.

Además, no será cosa fácil sustituir de una manera acertada el cuadro de profesores, pues para dedicarse a la enseñanza con éxito se requiere una previa preparación pedagógica que no tienen muchos de los que poseen un título de doctor, de licenciado o de maestro.

¿Qué harán los padres de familia que deseen que sus hijos se eduquen en ese ambiente exento de laicismo, que es la base de la enseñanza? ¿Se conformarán con mandar a sus hijos a los colegios e Institutos que se monten de prisa y corriendo para dar cumplimiento a la ley de Congregaciones?

Termina diciendo que el Comité diocesano de la escuela católica y varios grupos de padres de familia parece que están dispuestos a subsanar las deficiencias del Estado y del Municipio, haciendo lo que los referidos organismos oficiales no podrán hacer por carecer de medios para ello. Lo que sí puede afirmarse—dice—es que en los colegios religiosos se están haciendo activamente los preparativos por parte de las respectivas comunidades para que sus moradores los abandonen antes de comenzar el curso próximo.

* * *

ALCAZAR DE SAN JUAN, 7.—Convocada por el alcalde se celebró en el Teatro Principal una Asamblea de fuerzas vivas para tratar del problema que plantea la concesión provisional del Instituto de Segunda enseñanza.

El alcalde manifestó que el Ayuntamiento precisabe también, a primeros de enero, crear diez escuelas nacionales y que le era imposible al Municipio atender por sí solo a los elevadísimos gastos que supone la sustitución de ambas enseñanzas. Intervinieron varias representaciones, entre ellas algunos destacados elementos socialistas, para censurar duramente que Gobierno endose el caso de sustitución al Municipio, teniendo éste otros muchos problemas locales sin resolver.

Queman las imágenes de una ermita en Langreo

Se estaba celebrando con gran éxito una novena

OVIEDO, 7.—En el Concejo de Langreo se venía celebrando una novena en la capilla llamada del Carballo en honor de la Natividad de Nuestra Señora. La novena se celebraba por la mañana, con objeto de que los fieles pudiesen regresar de día, y para evitar posibles sacrilegios, el párroco llevaba todos los días el Santísimo a la iglesia parroquial. Esta mañana, cuando llegaron a la capilla las primeras personas observaron que habían entrado durante la noche y con todas las imágenes habían formado una hoguera en la puerta de la capilla. Solamente se salvó una imagen de San Benito, que era de piedra. Sin embargo, la novena se siguió celebrando con más fervor que nunca.

Incendian la iglesia

OVIEDO, 7.—En el pueblo de Labio, del concejo de Salas, ha sido incendiada la iglesia parroquial. Unos desconocidos entraron durante la noche por el campanario, valiéndose de una escalera, y una vez dentro prendieron fuego a los cinco altares. Solamente ardieron las sabanillas y otros pequeños objetos. En el Sagrario aparecían las sagradas formas desparramadas, pero intactas.

Las fiestas de Benavente

BENAVENTE, 7.—Con gran animación han comenzado las fiestas en esta ciudad. El periódico local "Acción", órgano de Acción Popular, ha publicado un magnífico extraordinario dedicado a Gil Robles.

PROGRAMAS del

Instituto Social Obrero

Programas de las asignaturas que en él se cursan:

Apologética.—Don José García Goldaraz.

Doctrina social católica.—Don Pedro Cantero Cuadrado.

Historia de las doctrinas sociales.—Don Mariano Sebastián Herrador.

Organización sindical.—Don Javier Martín Artajo.

Legislación social.—Don José Rodríguez Soler.

Técnica de la propaganda. — Don Tomás Cerro Corrochano.

El precio de cada uno es el de 1,50 pesetas. Los pedidos, a la Secretaría del I. S. O., que los envía previo pago o contra reembolso.

Alfonso XI, 4. — Apartado 466.

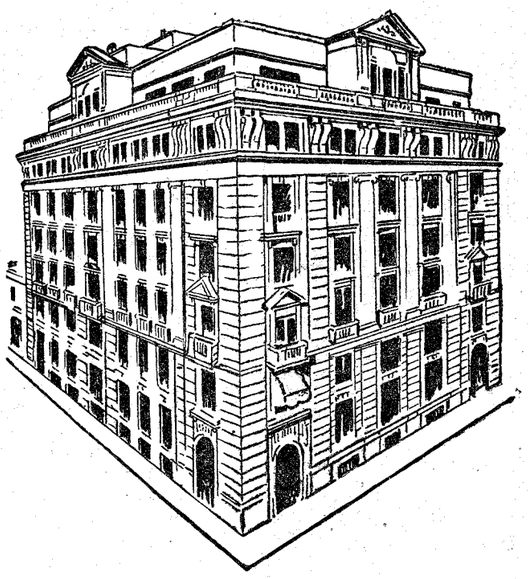

La Editorial Católica, S. A.

Sociedad propietaria de

EL DEBATE

"HOY", DE BADAJOZ; "IDEAL" DE GRANADA; "JEROMIN"; "LECTURAS PARA TODOS", Y OTROS PERIODICOS Y REVISTAS

pone en circulación acciones nominativas de 500, 250 y 50 pesetas nominales a la par.

El pago de las acciones que se suscriban se hará en cuatro plazos: el primero, del 50 por 100, en el acto de la suscripción, y los otros tres plazos, en la cuantía y en las fechas que con la anticipación de tres meses señalará el Consejo de Administración, a partir del día 1.° de enero de 1934.

BOLETIN DE SUSCRIPCION

Don . . . . . domiciliado en . . . . . calle . . . . . número . . . . . suscribe . . . . . acciones nominativas de (1) . . . . . pesetas cada una a la par, de cuyo importe total abonará un 50 por 100 en el acto de la suscripción, y el resto en tres plazos de la cuantía y en las fechas que con anticipación de tres meses señale el Consejo de Administración, a partir del día 1 de enero de 1934.

. . de . . . . . de 193 . . .

(Firma del suscriptor)

(1) Escríbase en letra. Las acciones son de 500, 250 y 50 pesetas cada una.

NOTA.—El pago del 50 por 100 puede realizarse por medio de giro postal, cheque a nombre de la Editorial Católica, S. A., o transferencia a la cuenta que EL DEBATE tiene en alguno de los Bancos de esta plaza, Banco de España, Español de Crédito, Banco de Vizcaya, Banco de Bilbao, Banco Hispano Americano o Banco Anglo-South. Es conveniente que los accionistas, al hacer el pago en una de estas formas, lo avisen directamente a la Administración de la Editorial Católica, S. A.

ASALTAN EL CENTRO DE ACCION POPULAR DE BARACALDO

Los jóvenes que había dentro repelen a golpes a los asaltantes

Dos accidentes durante el entrenamiento para el Tourist Trophy

BILBAO, 7.—Comunican de Baracaldo que esta noche estaban reunidos en el Centro de Acción Popular, situado en la calle de Horacio Echevarrieta, varios jóvenes, que, como de costumbre, estaban empeñados en una controversia amistosa acerca de asuntos políticos, cuando de pronto hicieron irrupción en el local un grupo de extremistas, quienes en malas formas se dirigieron a los muchachos, tratando de amedrentarles. Pero éstos no se amilanaron, y con este motivo se cambiaron algunos golpes entre los muchachos de Acción Popular y los del grupo extremista.

Avisada la Guardia civil se presentó en el local de Acción Popular y procedió a la detención de uno de los extremistas. Poco tiempo después, los elementos simpatizantes con el detenido trataron de formar una pequeña manifestación que se dirigía hacia el Centro de Acción Popular, pero la Benemérita procedió a disolver a los manifestantes, sin que ocurrieran otros incidentes.

Accidentes motoristas

BILBAO, 7.—Cuando se entrenaban para el Circuito del Tourist Trophy, cuya primera prueba se correrá mañana, el motorista José María Aymamí, de veintisiete años, de Barcelona, que pertenece a la Policía motorista de Cataluña, se despistó, alcanzando a un grupo de varias personas y arrollando a tres mujeres que resultaron por fortuna con lesiones de pronóstico no grave.

Otro motorista, Juan Terrik, de Burdeos, chocó con Joaquín Vidal, de Barcelona, que también realizaba su entrenamiento. Los dos corredores resultaron con lesiones leves.

Subastas de los balandros de don Alfonso

BILBAO, 7.—En el Juzgado de instrucción número 1, de esta capital, se ha celebrado hoy la anunciada subasta del gasolinero «Fakun-Tu-Cin» y de los balandros «Hispania», «Tonino», «Osborne» y «Cantabria», propiedad que fueron de don Alfonso de Borbón. El tipo de subasta era para el lote completo de 60.000 pesetas que se distribuyó en dos: uno de 40.000, para los cuatro balandros, y el otro, de 20.000, para el gasolinero. Unicamente se presentó un postor, que era un francés cuyo nombre se ignora, quien ofreció 40.500 pesetas por el lote de balandros, siéndole adjudicado a falta de otra postura mejor. La subasta del gasolinero quedó desierta.

Conflicto resuelto

BILBAO, 7.—Días pasados habían sido despedidos de distintos trabajos de las carreteras provinciales varios equipos de obreros que habían sido autorizados para ponerse de acuerdo con los demás para hallar una fórmula que permitiera trabajar a todos. La fórmula ha sido encontrada sobre la base de una semana reducida de cuatro días, mediante la cual los despedidos podrían volver a ocupar sus puestos en iguales circunstancias de días de trabajo. La fórmula ha sido aceptada en sesión de hoy por la Comisión gestora de la Diputación.

Después de adoptado el acuerdo, se personaron en la Diputación otros obreros de distintas carreteras no conformes con el acuerdo de sus camaradas, pero la petición de éstos fué desestimada por improcedente.

Las tarifas del puerto de Pasajes, equiparadas a las demás

BILBAO, 7.—El gobernador civil, señor Sevilla, en representación de la provincia, ha dirigido un telegrama de gracias al ministro de Obras públicas por haber equiparado las tarifas del puerto de Pasajes a las de los demás del litoral cantábrico. Como se sabe, la situación anterior suponía un grave perjuicio para la economía bilbaína. En el mismo sentido se ha dirigido a dicho departamento ministerial el alcalde de Bilbao.

Sanciones por lo de Portugalete

BILBAO, 7.—Han sido puestos a disposición del Juzgado varios individuos de filiación comunista, que se supone tomaron parte en los incidentes registrados el domingo en Portugalete, con ocasión de la presencia del embajador de Italia. Uno de ellos, llamado Demetrio Hontoria, está acusado de haber excitado a las masas desde el kiosco de la plaza de la República de aquella población. A otros dos se les ha impuesto quinientas pesetas de multa, por haber participado en la manifestación del lunes, con la que se trataba de pedir la libertad de los detenidos.

Cosechas arrasadas

BILBAO, 7.—Se reciben noticias de Durango de que esta tarde descargó sobre aquella zona una fuerte tormenta de granizo y agua, que produjo varias inundaciones y la rotura de numerosos cristales. La tormenta ha arrasado las cosechas en un radio de 10 kilómetros. Numerosos comercios sufrieron daños a consecuencia de la inundación.

Vales para los pobres

BILBAO, 7.—La Asociación Vizcaína de Caridad va a ensayar en Bilbao el sistema de entregar a los pobres vales de cinco y diez céntimos. Mediante la entrega de diez de los primeros se tendrá derecho a una comida de las que se reparten a diario en los Comedores de Caridad de la citada entidad.

LAS OBRAS DEL PILAR

ZARAGOZA, 6.—La suscripción para las obras del Pilar alcanza la cifra de 4.543.385,15 pesetas.

La huelga minera paraliza el puerto de Gijón

El movimiento huelguístico se extiende a Peñarroya

Huelga general en San Sebastián, promovida por socialistas y comunistas

GIJON, 7.—Han comenzado a sentirse los efectos de la huelga minera. Hoy solamente se ha cargado en este puerto y en el del Musel carbón, procedente de los depósitos y algunas toneladas de la mina "San Vicente", que explota el Sindicato Minero, a la que no afecta la huelga. La paralización de barcos es intensa. Se cree que mañana será más escaso aún el carbón que llegue a este puerto.

Incidentes entre obreros

OVIEDO, 7.—En La Felguera, a la salida del trabajo, unos obreros de la Duro Felguera repartían unas hojas invitando a formar parte del Sindicato autónomo. Con este motivo algunos afiliados a la C. N. T. trataron de agredir a los jóvenes que las repartían, quienes fueron defendidos por otros; se originó una reyerta, en la que los dos bandos se agredieron a tiros y puñaladas. Han resultado heridos Ovidio Antuña y otro obrero.

Fuerzas de la Guardia civil y de Asalto impusieron el orden y practicaron detenciones.

También en Peñarroya

CORDOBA, 7.—El gobernador manifestó que ha comenzado la huelga de los mineros de Peñarroya, y que hasta ahora reinaba tranquilidad.

Huelga general

SAN SEBASTIAN, 7.—En el Gobierno civil se han reunido las representaciones de patronos y obreros carroceros para tratar del conflicto planteado. Los reunidos no llegaron a un acuerdo en lo referente al despido de obreros y quedaron rotas las negociaciones. Si durante el día de hoy no se llega a una fórmula, esta madrugada se planteará la huelga general.

Comienza la huelga

SAN SEBASTIAN, 7.—A las doce de la noche ha comenzado la huelga; los "taxis" se han retirado de la circulación y los cafés han cerrado. Mañana no saldrá más periódico que "El Día", que trabaja con personal de Solidaridad de Obreros Vascos, que no secundan el movimento. Fuerzas de Seguridad custodian la Redacción y talleres de "El Día". Las autoridades han adoptado precauciones.

Medidas de previsión

SAN SEBASTIAN, 7.—El gobernador accidental ha adoptado medidas para asegurar el abastecimiento de pan y garantizar la libertad de trabajo con motivo de la huelga indefinida que ha sido anunciada para esta noche, a las doce, por los elementos de la U. G. T. y comunistas. La huelga ha sido declarada ilegal por no haberse anunciado en el tiempo que prescribe la ley.

Huelga resuelta

CORDOBA, 7.—En Rute se ha solucionado la huelga de los obreros del campo, después de llegar a un acuerdo con los patronos.

Huelga en la Campsa

SANTANDER, 7. — Por solidaridad con los compañeros de otras provincias, hoy se han declarado en huelga 278 obreros de la Campsa. Con este motivo hubo falta de gasolina en algunos surtidores de la capital y de la provincia. El gobernador ha anunciado que adoptará medidas para asegurar el abastecimiento.

Los incendios de fincas

Arden un monte y varios pinares

CADIZ, 7.—Continúan los incendios en los montes. En Chiclana, el día 4, se declaró un incendio en el monte llamado del Fierro, propiedad de José Fernández Piña. El fuego destruyó sesenta aranzadas y las pérdidas ascienden a 30.000 pesetas. El siniestro ha sido intencionado, pues comenzó simultáneamente por tres sitios distintos y, gracias a la rapidez con que acudieron más de cien vecinos del pueblo y al poco viento reinante, no tomó mayores proporciones.

El mismo día, y en dicha localidad, surgieron otros dos incendios que también fueron sofocados en dos pinares, propiedad de Miguel Guerra, que estaban separados únicamente por la carretera. En estos pinares el fuego destruyó siete aranzadas de monte.

Ayer, día 5, se incendió el pinar Fuente Amarga, propiedad de Juan Moreno Ortega. Se desconoce la cuantía de las pérdidas.

Arden mil fanegas

CIUDAD REAL, 7.—Dicen de Infantes que en el monte denominado "Las Virtudes", del término de Torre de Juan Abad, propiedad de los señores Fontes, se declaró un incendio y ardieron mil fanegas. Las pérdidas ascienden a ocho mil pesetas. Se ignoran las causas del siniestro.

Una finca destruída

FERROL, 7.—Un incendio intencionado destruyó en el pueblo de Cedeira una propiedad de Generosa Rodríguez. La Guardia civil ha detenido a José Bouza García y Jesús Bello, como autores del siniestro.

El fiscal al lugar de los incendios

CADIZ, 7.—En relación con el sumario que se instruye por los incendios en los campos, ha salido para San Roque y otros pueblos del Campo de Gibraltar el fiscal de esta Audiencia, don Francisco Castelar.

SE SUSPENDE A LA C. N. T. EN ANDALUCIA Y EN EXTREMADURA

Se alega para tal medida su actuación revolucionaria

Las disidencias radicales socialistas en Murcia

SEVILLA, 7.—El Juzgado especial que entiende en los conflictos sociales ha dictado un auto, en virtud del cual se suspende el funcionamiento de la C. N. T. en Andalucía y Extremadura.

Como motivo que le haya impulsado a esta decisión alega la actividad revolucionaria de dicha organización.

Los radicales socialistas de Murcia

MURCIA, 7. — Organizado por la Unión Sindical de la Tierra, el próximo domingo se celebrará un mitin en el teatro circo de Villar, en el que tomarán parte, entre otros, el señor Galarza y los ministros Barnés y Domingo.

El Comité municipal del partido radical-socialista ha dado una nota a la Prensa, en la que declara que se inhibirán en absoluto de la organización del acto, y que ha acordado un voto de censura contra los oradores del partido por establecer contacto con los elementos desafectos y sujetos a expedientes que representan a la Unión Sindical de la tierra, enemiga de la organización filial del partido radical-socialista denominada «Alianza de Labradores». Afirman que el Comité elude las responsabilidades que pudieran derivarse del acto político, y prometen dar cuenta al Comité ejecutivo nacional del partido.

Nuevo alcalde

CEUTA, 7.—Con motivo de la dimisión del alcalde, de filiación socialista, y de varios tenientes de alcalde, se celebró sesión extraordinaria en el Ayuntamiento, siendo nombrado automáticamente por mayor número de votos con arreglo al artículo 52 de la ley Municipal para alcalde el diputado por este distrito Antonio Sánchez Prado. De igual forma se cubrieron los demás puestos. Con este motivo las minorías radical, izquierda radical-socialista y liberal demócrata que presentaban una candidatura, han dirigido telegramas de protesta al ministro de la Gobernación, presidente del Gobierno y diputados de la minoría.

Alcalde socialista procesado

PALMA DEL CONDADO, 7.—Se asegura que ha sido procesado el alcalde Marcos Lope Díaz, en virtud de una querella criminal por injurias a Sebastián Blanco. Esta tarde será destituído por el gobernador civil de su cargo. Dicho alcalde es de filiación socialista.

Disminución de impuestos

MURCIA, 7.—Una Comisión del Ayuntamiento de Mula, presidida por el alcalde accidental, ha visitado al delegado de Hacienda para entregarle una instancia suscrita por numerosos contribuyentes de aquel pueblo, en la que solicitaron una disminución de los impuestos, a causa de la crisis que atraviesan.

Concejal comunista detenido

CEUTA, 7.—En el pueblo de Castillejos la Policía del Protectorado detuvo al concejal comunista de este Ayuntamiento José Torres Gómez. Además se practicó un registro en su domicilio. Se ignoran los motivos de la detención.

CRUZADA A ROMA

El Patronato Pro-Jerusalem recuerda a cuantos desean inscribirse en nuestra organización, que el plazo se cierra indefectiblemente, como está anunciado, el día 10 del corriente.

Para folletos e inscripciones al Director del Patronato Pro-Jerusalem, **Escuelas, 18, VITORIA,** o a don Valentín Caderot, tienda de objetos religiosos, **calle de Bordadores, 9, MADRID.**

El Vigor y la Fuerza en la vejez

Cuando el caudal de energías se va agotando por la ley fatal de los años, aun en ciertos individuos en la edad florida, se precipita fácilmente hacia la senectud decrépita por un rápido empobrecimiento de las células.

Arrestar, en cuanto sea posible, el aceleramiento que determina la vejez prematura, ha sido el ideal de la química aplicada a la clínica moderna, por la cual se ha experimentado en individuos absolutamente agotados que, ingiriendo alimentos ricos en vitaminas, tomaban nuevamente el aspecto vigoroso de la juventud prolongada.

Tal es el preparado Ruamba; un conglomerado de vitaminas, extractadas de la cebada fermentada "malta", del fosfocasein de la leche, por primera vez asociado al cacao selecto desgrasado. El Ruamba, es llamado el regenerador del plasma sanguíneo, de donde dimana la vida; da fuerza al organismo, y lo conserva sano contra posibles enfermedades. Una cucharada de Ruamba en la leche aumenta ésta cuatro veces su valor nutritivo, y tomado en forma de chocolate es el desayuno o merienda que cautiva al paladar más refinado.

JARDIN HISPALIA

Temporada de Otoño

Todos los días, seis tarde

Té baile, 4,50 pesetas

Restaurant a la carta y por cubiertos.

Legislación municipal

Una verdadera guía de vigencias en esta materia constituye la **4.ª edición,** que acaba de aparecer, de las **"CONTESTACIONES REUS"** al programa mínimo, único, para Funcionarios de Ayuntamientos, redactadas por los señores **Barahona y Frías,** funcionarios de Gobernación, y **Martínez Peñalver,** Secretario de Ayuntamiento. 18 pesetas.

EDITORIAL REUS, S. A.

Academia: Preciados, 1.—Libros: Preciados, 6.—Apartado 12.250.—Madrid.

LOECHES LA MAS PRECIOSA AGUA PURGANTE NATURAL QUE LA MARGARITA NO IRRITA

EL ARZOBISPO DE SANTIAGO, FRAY ZACARIAS MARTINEZ, HA MUERTO

Hombre de microscopio y de breviario

Con la muerte de fray Zacarías Martínez desaparece una de las grandes figuras del Episcopado español, y la Orden agustina pierde uno de sus más preclaros hijos. ¿Quién no se acuerda de sus conferencias científico-religiosas; de su polémica con el doctor Maestre? Porque el padre Zacarías era un sabio, en el sentido moderno de la palabra. Docto y doctor en Ciencias, maestro de Teología; miembro ilustre de varias Academias; orador brillante y profundo a la vez; poeta y biólogo; hombre de microscopio y de Breviario. El personificaba la unión, la Fe y la Ciencia, que se albergaban en su cerebro prócer, no ya sin ese duelismo trágico que simulan ciertos pseudosabios, sino como hermanas entrañables, hijas de la divina Luz que ilumina a todo hombre que viene a este mundo.

Por eso supo dar razón de su fe en sermones y libros inolvidables, en los cuales el teólogo estaba a la altura del científico; y el filósofo hacía honor al poeta. Una vez en Zaragoza, en presencia del Cardenal Soldevila y de un selecto auditorio, dejó volar su imaginación por los campos de las ciencias y formuló su pensamiento con esta pregunta: "¿Dios o el acaso?" La evolución atea y materialista encontró en el inspirado orador un terrible adversario, como se había manifestado ya en las famosas conferencias de San Ginés. Después vino la polémica con el reputado médico doctor Maestre. Los intelectuales y el público instruído cogían con avidez el "A B C", donde contendían los dos sabios; y tenemos la seguridad que hoy el doctor Maestre rezará una oración por el alma de su adversario. Doble triunfo del científico y del sacerdote.

Desde entonces quedó consagrada la personalidad científica del ilustre agustino. Discursos, sermones, poesías, artículos; en fin, toda su voluminosa obra anterior adquiría una aureola y un prestigio nuevos; el "gran público" empezó a fijarse en él y en ella. Catedráticos, médicos, ingenieros, políticos, hombres de ciencia, le invitaban a los actos solemnes en los cuales la elocuencia sabia es como el mayor placer de los hombres inteligentes reunidos. Y allí, el sacerdote, el apologeta, se daban la mano con el hombre de ciencia positiva, con el pensador y el artista, para fijar en las almas las verdades de la religión con los esplendores de las ciencias y de la poesía.

Era natural que lo hicieran Obispo. En efecto, en 1918 fué propuesto para la diócesis de Huesca; de allí fué trasladado en 1922 a la de Vitoria y en 1927 fué nombrado Arzobispo de Santiago. Pero ni la solicitud pastoral menguó su apostolado científico-religioso, ni sus estudios científicos impidieron las obras de su celo pastoral. La plática eucarística y la recomendación episcopal a las señoras de la Acción Católica salían de su boca con el mismo fervor y la misma elocuencia cordial que la exposición del papel de la célula en el organismo. Cajal, su maestro, admiraba tanto al religioso ejemplar, al misionero apostólico, como al autor de los "Estudios biológicos"; tres series de trabajos notabilísimos sobre la herencia, el sueño, el optimismo científico y la finalidad en la ciencia. Esto último, campo de batalla entre sabios espiritualistas y materialistas, entre metafísicos y positivistas, era también inclinación y curiosidad grande de su espíritu; en primer término, para razonar su propia fe, y en segundo lugar, para exponerla a los que no la tenían.

Esta es, ciertamente, la faceta más brillante de su vida sacerdotal y apostólica. Para ello concurrían en su persona cualidades extraordinarias. Nacido en un pueblecillo castellano, Valdearados (Burgos), el año 64, ya desde niño mostró pasmosa facilidad para aprender y exquisita curiosidad para observar. A los quince años entró en la Orden agustiniana, que ha cultivado tantos talentos salidos del pueblo, y, a los veintiuno, ya lo tenemos de profesor en el Colegio de El Escorial. Su especial capacidad, por todos reconocida, le permitió simultanear y terminar en breve tiempo sus estudios eclesiásticos con las carreras de Ciencias Naturales y Filosofía y Letras. Apenas empezó a escribir en «La Ciudad de Dios», todos se dieron cuenta de que en el joven catedrático se iba a continuar la tradición literaria de la gloriosa Orden que tantos maestros ha dado al habla de Castilla. Al gusto fino y selecto del literato, unía la profundidad del concepto, la ciencia positiva y la inspiración del lírico. Aplicadas estas cualidades a la oratoria sagrada, a la apologética hablada y escrita, engalanadas además con una imaginación brillante y animadas por la «unción» sacerdotal, produjeron uno de los mejores apologetas del clero español contemporáneo.

A esto hay que agregar su fecunda labor de catedrático, superior y Obispo. Primero, director del Colegio de Alfonso XIII de El Escorial; después, fundador y director del Colegio de San Agustín de Madrid. En su actuación episcopal, tenía que destacarse su especialidad doctrinal. Pastorales notabilísimas, sermones de resonancia nacional, enseñanza en los Seminarios, revistas y obras de cultura religiosa, que alternaban con las obras más propias de su ministerio. Ahí están los volúmenes de sus escritos y las distinciones con que le han honrado Académias y corporaciones científicas.

Sería larguísima la serie de obras propiamente pastorales a que dió vida. Prensa, Misiones, Acción Católica, Seminarios, Catequesis, Peregrinaciones, Santuarios, Escuelas, Cofradías; a todo atendía y en todo se señalaba. En Palestina queda una de sus fundaciones, en la cual, el Obispo patriota, puso los afectos más puros de su corazón: la Virgen del Pilar recordando a España. En otro orden de actividad pastoral, citaremos el hecho de que, en Huesca, hasta los sacerdotes de las aldeas más pobres, celebraban la misa con estipendios que el bondadoso Prelado les suministraba.

Puesto para regir la archidiócesis compostelana, la devoción al glorioso Patrón de España fué uno de sus más ardientes estímulos. Pero la enfermedad y los achaques de la vejez le impidieron realizar sus grandes proyectos. Su última dolencia, prueba tremenda de su temple de alma, vino a demostrar, en un hombre de tan alta categoría científica, la vanidad y la miseria de la ciencia humana. El sabio que había estudiado con tanta penetración y perseverancia la biología y las funciones de la célula en el organismo fué acometido por esas células extrañas y terribles que vulgarmente se llaman "cáncer".

Lección dolorosa para la vanidad de la ciencia materialista; lección que el virtuoso Prelado dejaba también con edificante humildad a los que le visitaban. Lección que no es la menor, a nuestro juicio, entre tantas y tan elocuentes como nos ha dado el llorado Arzobispo de Santiago.

El Dios creador y legislador del Universo, cuyas grandezas supo entrever y cantar, le haya premiado sus hermosos estudios, sus fecundos trabajos y la cristiana virtud de que dió tan alto ejemplo. Y a la vez que nos asociamos al luto de la Iglesia española, y en especial a la gloriosa Orden agustiniana por la pérdida de tan preclaro hijo, pidamos a Dios Creador que envíe a su Iglesia española un sustituto digno del sabio y virtuoso fray Zacarías Martínez.

Manuel GRAÑA

El entierro no se verificará hasta el domingo

El cadáver ha sido embalsamado y expuesto en el Salón del Trono. Se gestiona su entierro dentro de la Catedral. Oficiará en los funerales el Arzobispo de Burgos

FRAY ZACARIAS ERA ARZOBISPO DE SANTIAGO DESDE 1927

SANTIAGO DE COMPOSTELA, 7.—Anoche, a las doce, falleció en el sanatorio, donde se hallaba hospitalizado, el Arzobispo de Santiago, Fray Zacarías Martínez.

En el momento de fallecer el Arzobispo le acompañaban varios miembros de su familia; el padre Eulogio, agustino; su familiar don Pío Gil y varios otros señores canónigos; el doctor Baltar y las Hermanas de la Caridad del sanatorio, donde había permanecido el padre Zacarías Martínez.

Como el entierro no se verificará hasta el próximo domingo, se procedió al embalsamamiento del cadáver, que hoy mismo quedó depositado en el Salón del Trono del Palacio Arzobispal y puesto en la misma forma que cuando han muerto anteriores Arzobispos.

El cadáver aparece con los ornamentos de los Obispos, con báculo y mitra. En los cuatro altares instalados en el Salón del Trono se celebrarán misas por el eterno descanso del padre Zacarías. Velan el cadáver numerosos sacerdotes, religiosos y Hermanas de la Caridad.

Apenas se conoció la noticia que el cadáver del Arzobispo estaba expuesto empezó el desfile de fieles. Mañana seguramente acudirá todo el pueblo a rezar por el alma del Arzobispo, cuya muerte ha sido sentidísima, y el respeto y cariño hacia él son aún mayores por la resignación con que ha sufrido los dolores y angustias que precedieron y siguieron a la operación quirúrgica a que había sido sometido, a consecuencia de un cáncer en el aparato digestivo.

La noticia del fallecimiento fué comunicada por el Vicario general al Papa, al Nuncio de Su Santidad, a los Obispos y Arcedianos de la archidiócesis compostelana y al general de la Orden de San Agustín. También fué comunicada a otros Prelados.

Esta mañana se ha reunido el Cabildo catedralicio para adoptar acuerdos. Ha sido nombrado Vicario capitular interino el doctor Peña Vicente, que ya era Vicario capitular general.

Se ha pedido autorización al ministro de la Gobernación para sepultar el cadáver en el interior de la Catedral, y, si como se espera se concede, recibirá sepultura en la capilla del Santo Cristo de Burgos, que es una de las de la nave de la Soledad.

Los funerales

En los funerales de cuerpo presente que se verificarán el domingo oficiará el Arzobispo de Burgos, al que le unía una estrecha amistad con el padre Zacarías. Mañana se espera a los Obispos de Lugo, Tuy y algún otro más.

En las honras fúnebres que se celebren, la oración fúnebre estará a cargo de don Manuel Capon Fernández, canónigo y rector del Seminario. El cabildo designa Vicario general interino al canónigo don Fernando Peña Vicente.

Fray Zacarías Martínez fué designado para la Silla Arzobispal de Santiago el 19 de diciembre de 1927, e hizo su entrada en la archidiócesis el 29 de abril del año siguiente. La última Pastoral publicada por el Prelado fué en marzo último, con motivo del Centenario de la Redención que se está celebrando.

Sentimiento en Zaragoza

ZARAGOZA, 7.—Ha causado gran sentimiento la muerte del Padre Zacarías Martínez, Arzobispo de Santiago, que fué Obispo de Huesca, y que contaba con grandes simpatías en Zaragoza donde había pronunciado varias conferencias de carácter cultural.

En Bilbao

BILBAO, 7.—Ha causado gran sentimiento en Bilbao la noticia del fallecimiento del Arzobispo de Santiago, Padre Zacarías Martínez, del que se guarda un imborrable recuerdo con motivo de su paso por la diócesis de Vitoria. Con este motivo se han cursado multitud de telegramas a Santiego dando el pésame por la muerte del ilustre Prelado.

Datos biográficos

El ilustre agustino fray Zacarías Martínez, que acaba de fallecer, nació en Baños de Valdearados (Burgos) el 5 de noviembre de 1864. Hizo sus primeros estudios en el colegio de La Vid, y a los quince años ingresó en la Orden Agustiniana, en la que hizo profesión religiosa el 16 de octubre de 1881, cuando aún no había cumplido los diez y siete años de edad. En atención a sus relevantes cualidades, se le confió, a pesar de su juventud, un puesto en la biblioteca del colegio de la Orden en Valladolid. Sucesivamente fué inspector de estudios y profesor de Psicología y de Retórica en el colegio de El Escorial, que acababa de inaugurarse, cargos que ejerció desde los veintiún años. El 28 de agosto de 1888 cantó su primera misa.

Más tarde se doctoró en Ciencias Naturales en la Universidad Central. En la provincia matritense ejerció, en distintas épocas, los cargos de definidor provincial, director del colegio de El Escorial, superior provincial y rector de la Residencia y director del Colegio de San Agustín. A él se debe el templo de Nuestra Señora de la Consolación, que edificó en un año.

Preconizado para la silla episcopal de Huesca, fué consagrado en la Basílica de El Escorial el 15 de junio de 1919, y el día 3 de julio hizo su entrada solemne en la capital de su diócesis.

A los cuatro años pasó a la sede de Vitoria, de la que se posesionó el 29 de junio de 1923. Allí permaneció hasta 1927, en que fué preconizado Arzobispo de Santiago. El 13 de mayo de 1928 hizo el sabio Prelado su entrada triunfal en la archidiócesis, cuyos destinos espirituales ha dirigido hasta su muerte. Su paso por las distintas diócesis ha dejado en el Clero y en los fieles recuerdos perennes de su bondad y de su inagotable espíritu caritativo.

El padre Zacarías realizó una intensa labor como catedrático y como filósofo, pero era más conocido como orador erudito y de suprema elocuencia. Entre sus discursos, que se cuentan por centenares, merecen destacarse la admirable oración sagrada que pronunció el año 1922 en la fiesta de Santo Tomás de Aquino, ante los Claustros de los profesores de la Universidad Central y de los Institutos del Cardenal Cisneros y San Isidro, de Madrid, y su conferencia apologético-científica, dada en Zaragoza en abril de 1921, en presencia del Cardenal Soldevila, sobre el tema "Una rápida excursión por el mundo de la ciencia y de la vida. ¿Dios o el ocaso?"

Frutos sazonados de sus trabajos de investigación científica son las obras "Estudios biológicos", "El moderno antiteísta, crítica de Ernesto Renán como pensador", "La España actual", "Conferencias científicas acerca de la evolución materialista y atea", y otras muchas. Su intensa labor le dejó tiempo todavía para dedicarse a sus aficiones literarias, y en este aspecto escribió, entre otras, la poesía "Historia de un alma", con motivo del centenario de la conversión de San Agustín, y "A la memoria de mi madre".

Era académico correspondiente de la de Ciencias Morales y Políticas y de la de Historia, de la Sociedad Ibérica de Zaragoza, de la Academia Astronómica de Francia y miembro de numerosas corporaciones científicas y literarias.

Anecdotario

Para completar la semblanza del ilustre Prelado queremos relatar algunas anécdotas y datos de su vida íntima, que retratan muy a lo vivo su personalidad.

Las conferencias de San Ginés

Uno de los triunfos más resonantes del Padre Zacarías Martínez lo fué el de sus conferencias científicas en la iglesia de San Ginés, el año 1910. Tal fué el interés que despertaron las citadas conferencias, que no sólo acudían gente de las que orlinariamente suelen asistir a tales actos, sino que alrededor del púlpito se congregaron más de una noche destacados izquierdistas como Nakens, Pío Baroja, Carracido y Cajal. Pero no fué eso solo. También quisieron escucharle numerosas damas, y como les fuera prohibida la entrada a la iglesia, idearon una hábil estratagema para poder oír sin que les fuera impedido. Un grupo de ellas se pusieron de acuerdo y coincidieron en la última misa: la de doce. Discretamente durante ella iban subiendo al coro, donde se quedaban hasta que se cerraba la puerta de la iglesia. Después permanecían allí y sin asomarse a la barandilla oían perfectamente las conferencias.

Tal era la muchedumbre de gente que se agolpaba los días de las conferencias en la calle del Arenal que quedó prohibido el paso a los coches, con la única excepción del coche del Príncipe.

Su amistad con Cajal

Desde que cursó Histología con don Santiago Ramón y Cajal, profesó el docto profesor un singular cariño hacia el joven agustino. Cuando éste publicó el primer volúmen de sus «Estudios biológicos», Ramón y Cajal le puso un notable prólogo. Como el insigne sabio expusiese en él algunas opiniones que discrepaban de lo que fija el dogma, el despierto estudiante, con una valentía que luego aplaudió el mismo catedrático, puso a continuación del original esta nota: «Perdone mi ilustre maestro, pero en esto no puedo participar de su opinión, porque la rechaza una ciencia mucho más alta». Y luego razonaba sólidamente la contradicción existente.

Sus resoluciones las llevaba con gran entereza a la práctica, pero su carácter era sencillo y cariñoso en extremo.

El Padre Zacarías fué quien confesó a Ortega Munilla en su muerte. A él también le fué encomendada la primera plática que había de oír en la capilla del entonces Palacio Real doña Victoria, antes de convertirse al Catolicismo, y que no se llegó a celebrar por tener que salir fuera de Madrid ambos consortes por consejo del Gobierno después de la explosión de la bomba en la calle Mayor.

Su polémica con el doctor Maestre

También tuvo gran resonancia la célebre polémica que sostuvo con el doctor Maestre, profesor de Medicina legal en la Facultad de Madrid, en las columnas de «A B C», durante los meses de diciembre y enero de 1910 y 1911, polémica que tuvo su origen en unas frases pronunciadas por Maestre en el Senado, sobre la capacidad de las Ordenes religiosas para la enseñanza. El P. Zacarías, para demostrarle que los religiosos lo mismo explican los misterios de la Fe desde la Cátedra sagrada, que exponen y desentrañan desde la Prensa los más arduos problemas de la Biología moderna, comenzó a publicar concienzudos estudios sobre el origen de la vida, refutando las teorías racionalistas del doctor Maestre. El público, que siguió con apasionamiento las discusiones, en seguida se inclinó al lado del agustino. «El Motín» decía en un número: «Señor Maestre, usted no tiene razón, pero palo a los frailes». Esta famosa disputa le dió a conocer en toda España como un ilustre naturalista.

Su primer microscopio lo compró con el producto de los primeros sermones que predicó en Madrid. Siendo capellán de las agustinas de Santa Susana de las Ventas, después de decir misa se iba a catequizar a la gente del contorno, y como generalmente ésta se dedicaba al matute, se le llamó el capellán de los matuteros.

Conservó siempre un gran cariño por la iglesia de la Consolación de Madrid; el día 4 de este mes, y cuando él ya se hallaba muy agravado, como fuese ese día la festividad de Nuestra Señora de la Consolación, ordenó desde el lecho que se diese con motivo de esta fiesta una retribución extraordinaria a los servidores.

Una carta de un convertido

He aquí un fragmento de una carta de un convertido, gracias a sus célebres conferencias de San Ginés.

"Chateau de Vilandry par Savonnieres, Indre el Loire, 18 mayo 1910... Acabo de leer las conferencias científicas que usted ha dado en la iglesia de San Ginés, y no puedo resistir al deseo de expresarle la completa conformidad en que me encuentro con sus ideas acerca de la evolución materialista y atea. Yo, que he sido una de tantas víctimas de la ilusión científica, pues por ella he abandonado mi religión y mi patria, puedo hablar con alguna razón de los estragos que esta ilusión causa en el alma de la juventud actual. Felizmente para mí, usted me ha salvado de la ruina completa, haciéndome comprender que por cima de las pequeñas verdades objetivas de la ciencia experimental, existen otras verdades mucho más grandes y hermosas, que el espíritu bien educado puede sólo comprender y sentir... Tengo el gusto de decirle, que, después de veinte años de vida científica materialista y atea, he vuelto contrito al seno de la religión... Firmado, doctor J. Carballo, ex director del Instituto Marey."

Al efectuar sus compras, haga referencia a los anuncios leídos en EL DEBATE

Lo que no se rompe

La gran novela de

M. du Campfranc

que se acaba de publicar con tanto éxito en

EL DEBATE

saldrá en breve completa en

Lecturas para todos

Nuestros lectores, que con tanto interés han seguido la obra en nuestras páginas, podrán tenerla reunida en forma manejable y preciosamente ilustrada.

SUSCRIBASE A

Lecturas para todos

Apartado 466

Número suelto, 30 céntimos

Residencia de estudiantes

LUIS VIVES

Atención esmerada. Habitaciones amplias. Terrazas soleadas

Pi y Margall, 7 (áticos). MADRID

COLONIAL

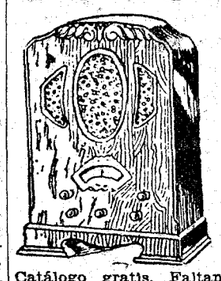

EXTRA-CORTA

Audiciones de todo el mundo. SIN PARASITOS Vaticano, Roma, Londres, París, New York, de día o de noche, invierno o verano, incluso con tormenta.

Catálogo gratis. Faltan representantes en algunas poblaciones.

RADIO SATURNO. Apartado 501. BARCELONA.

NETTOSOL

Tesoro del vestuario

Limpia y deja como nuevo en pocos minutos:

Vestidos, Sombreros, Guantes, Corbatas, Charreteras, Tapetes de mesa y de billar, Sotanas y Manteos

Hace desaparecer manchas de:

Grasa, Vela, Mantequilla, Pintura, Barniz, Brea y Resina

NETTOSOL

es un producto maravilloso y comprarlo una vez es adoptarlo para toda la vida

Frascos: 2'50 y 4'50 ptas.

DE VENTA: en droguerías acreditadas

COLEGIO CANTABRO DE SANTANDER

Instalación moderna la más perfecta de España en pabellones independientes dentro de un parque de ocho hectáreas con toda clase de deportes. Director: doctor Enrique Sánchez Reyes. 16 profesores con título oficial. Administración e inspección por el Consejo de Padres de Familia. Instrucción primaria y bachillerato, y con admisión condicionada para 40 plazas de Comercio oficial y práctico. Precio mensual del internado, 195 pesetas primaria, y 208, bachillerato y Comercio.

Pedid detalles y Reglamento: Apartado número 7. Teléfono 1850.

3 PESETAS

Cintas GOLF para toda clase de máquinas de escribir; son las mismas de 5 pesetas, que las vendemos a 3 para darlas a conocer. Tampones para máquina YOST, a 12 pesetas. Papel carbón marca GOLF, buena calidad, a 7 pesetas la caja de 100 hojas.

Todo se remite por correo, a reembolso, sin aumento de precio.

1.000 máquinas

para escribir de todas las marcas, nuevas y de ocasión, al contado, plazos y alquiler. Lo sabe todo el mundo: vendemos muchas máquinas, porque tenemos mucho donde elegir y las damos muy baratas. Máquinas de ocasión, buenas, a 300 ptas. Máquinas nuevas, de teclado universal, a 700 ptas. Además, a nuestros clientes, en todo tiempo, les cambiamos su máquina por otra o se la volvemos a comprar, si así lo desean.

Grandes talleres para la reparación de toda clase de máquinas de escribir.

ENRIQUE LOPEZ

PUERTA DEL SOL, 6. MADRID

Centro de Estudios Universitarios

ENSEÑANZAS DE LA FACULTAD DE DERECHO

Los Profesores de la Facultad de Derecho del Centro de Estudios Universitarios, son auxiliares o ayudantes de las Universidades oficiales y especializados en las asignaturas que explican en el "C. E. U."

El número de alumnos de cada clase es limitado. Una vez cubiertas las plazas, no se admiten solicitudes de ingreso.

Las familias serán informadas quincenalmente del aprovechamiento de los alumnos.

El Centro de Estudios Universitarios alojará a los alumnos que lo deseen, en las condiciones que indiquen sus familias, en residencias escolares de toda garantía.

El curso empieza el 1.º de octubre.

MATRICULAS

Por cursos completos (tres asignaturas), 75 pesetas mensuales.

Asignaturas sueltas, 35 pesetas por asignatura.

Inscripciones e informes:

Secretaría del "C. E. U.", Alfonso XI, 4, cuarto izquierda. De 4 a 7.

15 PTAS Solamente NOVEDAD SENSACIONAL

Magnífico cronómetro SUIZO de bolsillo sin CRISTAL ni AGUJAS. Exacto ELEGANTE SÓLIDO. Como propaganda lo remitimos a todas partes contra reembolso de Ptas 15 - De PULSERA precioso modelo Ptas 25.

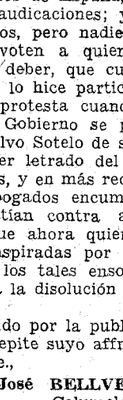

Mande su pedido sin demora indicando este periódico, nos lo agradecerá toda la vida.

5 AÑOS DE GARANTIA

CASA GINEBRA - APARTADO 72 - SAN SEBASTIAN

†

EL EXCMO. E ILMO. SR. ARZOBISPO DE SANTIAGO

FR. ZACARIAS MARTINEZ NUÑEZ

AGUSTINO

Ha fallecido el día 6 de septiembre de 1933

a los sesenta y ocho años de edad

DESPUES DE RECIBIR LOS SANTOS SACRAMENTOS Y LA BENDICION APOSTOLICA

R. I. P.

El M. R. P. Provincial y Comunidad de Agustinos, suplican a sus amigos encomienden su alma a Dios y asistan al funeral, que en sufragio de su alma se celebrará en la iglesia de la Consolación, Valverde, 27, el sábado 9 de los corrientes, a las diez de la mañana.

No se reparten esquelas.

Cuatro mil actas de las elecciones del domingo

Se han recibido hasta ayer en el Tribunal de Garantías

Ayer, al mediodía, manifestaron en el Tribunal de Garantías, que iban recibidas hasta dicho momento unas cuatro mil actas, que correspondían a las provincias de Málaga, Jaén, Córdoba, Cádiz, Toledo, Salamanca, Cáceres, Navarra, Albacete, Teruel, Zamora y Huesca.

La candidatura del señor Bellver

Recibimos la siguiente carta:

"Señor director del diario EL DEBATE. Presente. Muy señor mío: Acogiéndome a su bondad, y con la súplica de que en el primer número que salga de ese diario publique estas líneas, me permito enviárselas en esclarecimiento de noticia publicada en el mismo, acerca de la candidatura para vocales del Tribunal de Garantías Constitucionales.

Han recogido ustedes dos candidaturas, que se dice votarán combinadas, los Colegios de Abogados de España, en una de las cuales aparece mi nombre como suplente del titular don José Calvo Sotelo; y aunque yo nada pueda decir acerca de la intención puesta por quienes la hayan confeccionado, e incluso agradezca el que se acordaran de mi nombre para tal propósito, debo declarar públicamente, según espero me deje hacer, lo siguiente:

Primero. Que cuando el miércoles 6, a las doce del día, un grupo de amigos y colegas (señores Soria, Canalejas, Del Moral, Guerra y Senra, y creo que cinco más) me requirieron a que retirase mi candidatura a vocal propietario, ofreciéndome la combinación a que aludo, no sólo no accedí, ni aprobé la propuesta, sino que repetí que "no podía aceptarla". Dicho se está que se ha lanzado la noticia con mi oposición absoluta.

Segundo. Que claramente dije, que, siendo, como soy, candidato propuesto por el decano de Madrid en funciones de presidente de una Comisión nominadora de señores decanos, integrada no sólo por el de Madrid, sino por los de Barcelona, La Coruña y Bilbao, todos los cuales dieron aceptación a mi nombre, propuesta que ha sido aprobada por todos los decanos de España (no sé de ninguna excepción), y cuando a esa candidatura meramente de profesionales, llevaba, según declaración de mi decano proponente, mi matiz personal de hombre conservador, ni en buena lógica tenía a qué retirarme, ni podía hacerlo, cuando, al mantener mi nombre, cumplía un mandato de los decanos, que eran los únicos que podían acordarlo.

Tercero. Que por lo tanto, y sin otra pretensión, harto jactanciosa en cierto sentido, que la de obtener la confianza de mis compañeros, abogado y sólo abogado, colegial que tiene tanto de provinciano como de madrileño, y con el orgullo de sus sentimientos personales de hombre de derechas, sigue en su puesto de candidato a vocal efectivo (propietario o titular, dicen otros), que fué el carácter con el que desde hace un mes quedé presentado, y de lo que nada he querido decir antes en la Prensa, a pesar de que uno y otro día, desde fuera de los Colegios se lanzaban otros nombres, en mi deseo de no llevar al público cuestiones meramente profesionales que deberían quedar resueltas entre nosotros.

Cuarto. Que no creo al pretender hacer público esto, pecar de exhibicionismo, cuando tanto silencio vengo guardando; ni de ambición, cuando se me ha ofrecido con mi retirada un modo de triunfar sin lucha, ya que incluso se me aseguró que el señor Calvo Sotelo no se posesionaría, y que yo, elegido suplente, pasaría a ser propietario; y sí sólo peco de pundonor profesional, ya que por nada ni por nadie me presto a ser desleal con los decanos, que podrán no representar para ciertos fines los votos de los colegiales, pero que representan el espíritu de los Colegios.

En tal forma, señor director, le ruego haga presente que mi candidatura se mantiene, en todos, absolutamente en todos los Colegios de España, sin componendas, ni claudicaciones; y después, que los abogados, pero nadie más que los abogados, voten a quien quieran. Tal es hoy mi deber, que cumpliré de igual modo que lo hice participando en el acuerdo de protesta cuando por un imperativo del Gobierno se privaba al propio señor Calvo Sotelo de su derecho profesional a ser letrado del Banco de España en París, y en más reciente ocasión cuando abogados encumbrados en política arremetían contra alguno de esos mismos que ahora quieren lanzar candidaturas inspiradas por su capricho, y cuando los tales ensoberbecidos se aprestaban a la disolución de los Colegios.

Muy agradecido por la publicación de esta carta, se repite suyo affmo., s. servidor q. s. m. e.,

José BELLVER CANO

Columela, 9.

7 septiembre 1933".

Don Luis Lucia en Madrid

Ausente de España el presidente de la C. E. D. A., don José María Gil Robles, el vicepresidente primero de dicha entidad y jefe de la Derecha Regional Valenciana, don Luis Lucia, ha creído necesario venir a Madrid para cambiar impresiones con otros elementos directivos de la C. E. D. A. acerca de las elecciones que por los Colegios de Abogados y Facultades de Derecho se celebrarán el próximo domingo, para designar a sus representantes en el Tribunal de Garantías.

El señor Lucia sólo ha estado en Madrid unas horas. Realizado el objetivo de su viaje, regresó a Valencia en la madrugada anterior, en automóvil. La precipitación de este viaje débese a que está enferma de algún cuidado, desde hace días, una hija del señor Lucia. Por el rápido restablecimiento de la enferma hacemos sinceros votos.

Las Universidades

ZARAGOZA, 7.—En la Universidad ha causado muy buena impresión la candidatura de don Salvador Minguijón para representante en el Tribunal de Garantías; el señor Minguijón cuenta con el apoyo de todos los elementos universitarios.

EL DEBATE -- Alfonso XI, 4

Hoy se corre en Bilbao el Tourist Trophy

Participarán nueve con "motos" pequeñas y seis con 350 c. c. Los nadadores españoles triunfaron en Lisboa. Las grandes tiradas de pichón en San Sebastián

Motociclismo

El Tourist Trophy español

BILBAO, 7.—La animación que existe por las carreras internacionales del II Tourist Trophy Español, organizadas por Peña Motorista Vizcaya para mañana y el domingo próximo, es sencillamente fenomenal. Cabe esperar que todos los records de afluencia de público registrados en las carreras del año último serán ampliamente batidos.

Una de las últimas inscripciones que han recibido los organizadores es la de J. Guthrie, uno de los "ases", clasificado este año detrás de Stanley Woods en el T. T. de 500 c. c. y ganador del Gran Premio de Francia en 350 c. c. Guthrie corre en Suecia el día 3 y desde allí se desplazará a Bilbao, acompañado del famoso preparador inglés Joe Craig.

El italiano Guglielmo Sandri se encuentra ya en Bilbao. También están en Bilbao el campeón nacional Aranda y el portugués Black, los cuales, juntamente con Ernst Loof, Ortueta, Coopel, etcétera, corrieron en la IX Cuesta de Castrejana.

También los catalanes Joaquín y Ernesto Vidal, Ignacio Faura, Iglesias, Flores, Alegre, Aymamí, Canib, Puente, Tony, Aranda y otro sin designar.

Moxó, inscrito, quizá no pueda correr por haber sufrido un accidente uno de estos días en Santander.

Ya se han entrenado, igualmente, los famosos corredores franceses Lafon, Naudon, Terigi y Boulanger, bien conocidos del público bilbaíno. También llegaron el célebre Walker, ganador de dos carreras del T. T. Español del año pasado, y el "as" de la Norton J. Guthrie, acompañado éste del preparador de la marca Joe Graig. Estos dos han hecho el viaje desde Suecia en avión.

Como se sabe, mañana se celebrarán las pruebas para "motos" de 250 y 350 c. c. y el domingo para las de 500 c. c.

Las inscripciones

Efectuado el sorteo de los números con que correrán los participantes del Tourist Trophy Español y X Campeonato motocicletas de España, ha dado el siguiente resultado:

Carrera 250 c. c.:

1, G. Sandri, sobre Guzzi.
2, E. Boulanger, Terrot.
3, S. Gleave, Excelsior.
4, W. L. Handley, Guzzi.
6, P. Johnston, Cotton.
7, F. Canivell, B. S. A.
8, Iglesias, Rudge.
9, I. Faura, Terrot.
10, Flores, Rudge.

Carrera 350 c. c. (Se corre hoy juntamente con la de 250 c. c.)

12, J. Vidal, Norton.
14, F. Aranda, Rudge.
15, J. Guthrie, Norton.
16, García, Velocette.
17, E. Loof, Imperia.
18, Moré, Velocette.

Carrera de 500 c. c. (Se corre el día 10.)

1, J. A. M., B. S. A.
2, J. Guthrie, Norton.
3, Alegre, Rudge.
4, J. Vidal, Norton.
5, W. L. Handley.
6, A. Ferreira, Rudge.
7, E. Loof, Imperia.
8, A. Coppel, Excelsior.
9, A. Flores, A. J. S.
10, J. Terigi, Sunbeam.
11, G. W. Walker, Rudge.
12, J. Ortueta, Rudge.
14, Tony, Douglas.
15, A. Black, Rudge.
16, F. Aranda, Rudge.
17, P. Johnston, Montgomery.
18, G. Sandri, Guerzoni.
19, E. Lafon, Sunbeam.
20, E. Vidal, Norton.
21, E. Teixeira, Norton.
22, A. Arteche, Ariel.

Natación

Campeonato asturiano

GIJON, 7.—Hoy se celebró la primera jornada de los campeonatos asturianos de natación. Resultados:

100 metros (libre).—1, Vicente Jove; 1 m., 30 s.

200 metros (braza).—1, Genaro Cuervo; 4 m., 20 s.

100 metros (espalda). — 1, Vicente González; 2 m. 5 s.

1.500 metros (libre). — 1, Victoriano Sánchez, 30 m., 10 s.

Triunfan los españoles en Lisboa

(De nuestro corresponsal)

LISBOA, 8.—A las diez y media de la noche, en la piscina del Sport Alges Dafundo, dieron comienzo las pruebas de natación entre los nadadores portugueses y los del Canoe Club, de Madrid, y Natación, de Barcelona. Las pruebas, que transcurrieron en medio de gran entusiasmo y con enorme concurrencia de público, terminaron a las dos de la madrugada.

En la primera prueba de 400 metros libre se clasificó en primer lugar el nadador español Acevedo, del Canoe de Madrid, con 5 minutos, 53 segundos 1/5; y en tercer lugar el nadador español Navarro, también del Canoe de Madrid.

En la segunda prueba de 200 metros braza, se clasificó en tercer lugar el nadador español Marius, del Natación de Barcelona.

En la prueba de 100 metros de costado se clasificó en primer lugar el español Brull, de Barcelona, en 1 m. 22 s.; y en sexto lugar, Navarro, del Canoe, de Madrid.

En la prueba de "water-polo", los jugadores del Natación de Barcelona ganaron por 8 puntos contra ninguno de los del club portugués Bemfica. En esta prueba arbitró el portugués Bastos.

En la segunda prueba de "water-polo" venció el club portugués Alges Dafundo, por 8 puntos contra uno del Canoe, de Madrid. Arbitró el nadador español Ceriñá.—**Correia Marques.**

Tiro de pichón

La Copa Guipúzcoa

SAN SEBASTIAN, 6.—La Copa de la Diputación de Guipúzcoa la ganó el duque de Santa Cristina. El premio en metálico lo repartió con el vizconde del Cerro.

Se celebró otra tirada, pero fué suspendida por la tormenta.

El Premio Eibar

SAN SEBASTIAN, 7.—Se ha disputado el Premio Eibar, en el que han participado 70 escopetas. Ganó el tirador español don Vicente Valiente, que mató 18 pájaros sin cero.

Copa de los Italianos

Ha comenzado a tirarse la Copa donada por los tiradores italianos.

La Copa de Italia

SAN SEBASTIAN, 7.—La Copa de Italia ha sido ganada por el tirador húngaro Lumnigier, que mató 18 pájaros de 19. El español Félix Roig hizo 17/19.

Automovilismo

Nuvolari en Lasarte

SAN SEBASTIAN, 7.—En los círculos deportivos se asegura la participación del famoso corredor italiano Nuvolari en el Gran Premio de España, que se correrá el domingo, día 24, del presente mes.

El Gran Premio de España

SAN SEBASTIAN, 7.—En el Automóvil Club de Guipúzcoa se ha recibido la inscripción oficial de los coches "Masarati". Serán pilotados por Nuvolari y Borzaccini.

"Foot-ball"

Donostia-Logroño

SAN SEBASTIAN, 7. — El partido Donostia-Logroño se jugará el sábado por la tarde.

El Murcia gana al Alicante

MURCIA, 7.—En la Condomina se ha jugado un partido amistoso entre el Murcia y el Alicante. Resultó poco interesante.

Los murcianos triunfaron por 3-2.

Aviación

La copa Bibesco

BELGRADO, 6.—Hoy ha aterrizado en el aerodromo de esta capital el avión francés «Les Mareaux» que, participando en la prueba para la copa «Bibesco», ha efectuado el recorrido París-Milán-Belgrado (1.050 kilómetros), en cinco horas, realizando el vuelo activo a una velocidad media de 300 kilómetros por hora.

Ciclismo

Luciano Montero en París

PARIS, 6.—Ha llegado a esta capital el corredor ciclista español Luciano Montero, que participará en el Gran Premio de las Naciones, que será disputado el domingo próximo.

Luciano se muestra muy animado.

La Vuelta a Portugal

(De nuestro corresponsal)

LISBOA, 7.—Hoy se ha verificado la etapa Aveiro-Figuera da Fos de la Vuelta Ciclista a Portugal, con un recorrido de 104 kilómetros. El primero en llegar al final de la etapa fué el corredor Barbosa, que invirtió 10 horas, siete minutos en su recorrido. En esta prueba ciclista faltan nada más que dos etapas.—**Correia Marques.**

Pesca

Estado de los ríos

Nos comunica "El Sport de Pesca y Caza" que, según las noticias recibidas de sus guardas, los ríos Tajo, Tajuña, Henares y Jarama vienen bajos y claros.

Cebos preferibles: pipa de melón, patata cocida, gusano y lombriz.

Se pone en conocimiento de los pescadores en general que, a partir del 5 de septiembre de 1933 ha sido decretada la veda absoluta, por un período de ocho años, en los tramos del río Lozoya comprendidos entre el puente denominado de los Cantos, sito en término municipal de Lozoya del Valle, y la confluencia del arroyo de Canencia con el río Lozoya, y el comprendido entre la presa de derivación de aguas para la fábrica de electricidad que actualmente suministra flúido a El Paular y al pueblo de Rascafría, sita en término municipal de éste, y el nacimiento de todos los arroyos de esta zona, que dan lugar por la reunión de sus aguas al río Lozoya.

Pugilato

El domingo, día 10 del actual, a las cinco y media de la tarde, en el campo de deportes de la A. D. Ferroviaria, tendrán lugar las semifinales del torneo para el Cinturón de Madrid.

Los combates a celebrar serán once, a cinco "rounds" de dos minutos, y que son los siguientes:

Moscas

José Díaz contra Pedro Martín.

Eusebio Librero contra Marcos del Río.

Gallos

Manuel López Amorós contra Antonio Sánchez.

Pablo Cuba contra Manuel Isardo.

Jesús Mendo contra Jesús García.

Plumas

Manuel de la Hoz contra Lorenzo Correcher.

Salvador Velasco contra Manuel Meseguer.

Ligeros

Antonio Rodríguez contra Domingo Olivares.

Fidel Fernández contra Gregorio Montoro.

Mariano Rodríguez contra Félix Pajas.

"Welters"

Enrique Cristóbal contra Manuel Rojas.

Excursionismo

Al puente de Taboada

La excursión que el domingo 10 del actual verificará la Sociedad "El Sport de Pesca y Caza" será al puente de Taboada. Para datos, inscripciones y cebos, en Secretaría, Puebla, 11.

Lawn tennis

«Match» España-Francia

PARIS, 7.—El «match» de «tennis» Francia-España, se celebrará durante los días 15, 16 y 17 del corriente en Bayona.

El equipo francés está formado, entre otros, por los jugadores Borotra y Brugnon.

Atletismo

Campeonatos de la Ferroviaria

El próximo domingo, día 10 del actual, celebrará la A. D. Ferroviaria la primera jornada de sus campeonatos de atletismo. Las pruebas son: 5.000 metros lisos. 100 metros eliminatorias. Lanzamiento del peso. 400 metros lisos. Lanzamiento del disco. 1.500 metros lisos. Lanzamiento de la barra castellana. Salto de altura. Lanzamiento del martillo. Triple salto.

Las pruebas empezarán a las ocho en punto de la mañana en el campo de la A. D. Ferroviaria, paseo de las Delicias, número 67.

Zavala, recalificado

BUENOS AIRES, 7.—La Federación Atlética Argentina ha levantado la sanción impuesta al campeón de maratón, Juan Carlos Zavala, para que éste pueda participar en los concursos que están llevándose a cabo en Buenos Aires.

Las diferencias entre Zavala y la Federación Atlética eran desconocidas hasta ahora en los medios deportivos de Buenos Aires.

Deportes en general

Concursos universitarios

TURIN, 7.—Juegos universitarios.—En "water polo", Bélgica ha vencido a Inglaterra por seis a cero.

Hungría ha derrotado a Alemania por cinco a uno.

Clasificación final de las pruebas individuales de esgrima (espada).

1, Rastelli.
2, Pecheux.
3. Agostini.

* * *

TURIN, 7. — Juegos Universitarios. En las pruebas eliminatorias de sable, Italia vence a Inglaterra por nueve a cero.

España ha sido vencida por los equipos de Hungría y Checoslovaquia, por nueve a uno y nueve a siete, respectivamente.

ROMA
HOTEL ESPERIA
Vía Nazionale (central primer orden). 120 habitaciones, todo confort. Pensión desde 28 ptas. diarias. Comida española.

Para la adquisición de Alhajas, Medallas, Escapularios y Relojes, tengan presente los señores compradores la Joyería de
PEREZ MOLINA
C. de San Jerónimo, 29. T. 12646. Madrid.
CASA DE GRAN CONFIANZA

¡Pronto!
ANNY ONDRA
La gran ingenua de la pantalla europea, en su última y regocijante producción
Anny se divierte

BARCELO
6,45, salón; 10,45, salón y terraza
PRIMER REESTRENO DE
Mi chica y yo
Una comedia divertida

¡Pronto!
ANNY ONDRA
La gran ingenua de la pantalla europea, en su última y regocijante producción
Anny se divierte

CINE IDEAL
INAUGURACION DEL CINE SONORO
HOY, VIERNES, 8
con la divertidísima película hablada en español
SE FUE MI MUJER

COLEGIO SAN JOSE FUENCARRAL, 132. Primera y Segunda enseñanza.

ALMORRANAS -- VARICES -- ULCERAS
ENFERMEDADES DEL RECTO EN GENERAL
CLINICA AMERICANA
Director: A. BARRADO
Tratamiento científico garantizado sin operación quirúrgica ni electroterapia. Procedimiento ESCARTIN, químico e indoloro. No se cobra hasta estar curado. Fuencarral, 9, Madrid. Horas: de 10 a 1; de 4 a 7, y económica, de 7 a 9. T. 21855.

CINEMATOGRAFOS Y TEATROS

Marta Grau, profesora del Liceo

BARCELONA, 7.—Ha sido concedida la cátedra de Declamación castellana del Conservatorio del Liceo de Barcelona a la actriz dramática Marta Grau, después de un serio y empeñado concurso de méritos y ejercicios prácticos. Marta Grau hace unos cinco años abandonó el teatro y desempeñó en la Argentina otra cátedra de Declamación en una academia de Bellas Artes. Durante su carrera artística actuó con gran brillantez en las compañías de María Guerrero, Enrique Borrás, Miguel Muñoz, Ateneo, de Villaspesa, con Ricardo Calvo, Pedro Codina y otras.

GACETILLAS TEATRALES

Fuencarral

Hoy, tarde y noche, éxito grandioso de **"Katiuska"**, por la eminente tiple Maruja Vallojera y los divos Arregui y Granda. Las mejores butacas 3 pesetas.

Cómico

Compañía LORETO-CHICOTE. Inauguración, sábado noche.

Cartelera de espectáculos

TEATROS

CALDERON.—6,45 (3 pesetas butaca): Luisa Fernanda.—10,45: Azabache (clamoroso éxito) (19-8-933).

CIRCO DE PRICE.—Noche 10,30: Grandiosas funciones de circo. La mejor compañía. Exito de locura de los Méndez, "troupe" Naitto, los chimpancés, las cacatúas, los Villón (gran emoción).

COMICO (Compañía Loreto-Chicote).—Inauguración, sábado noche.

FUENCARRAL (Empresa Valdeflores). 6,45 y 10,45: Katiuska (éxito grandioso). Butacas, 3 pesetas.

TEATRO CHUECA (Compañía de comedias Fifí Morano y Fulgencio Nogueras. Viernes fémina. Localidades de señora a mitad de precio).—6,45 y 10,45: El sombrero de copa.

VICTORIA (Mañana debut de la compañía Aurora Redondo-Valeriano León). 10,30 (estreno): ¡La luz!

CINES

ACTUALIDADES. — 11 mañana a 1,30 madrugada, continua (butaca, una peseta). Noticiarios Paramount, France-Actualités y Eclair. Llegada de Lindbergh a Copenhague. Reportajes de Madrid: Concurso del vestido de cuatro pesetas. Los actores preparan su festival taurino. Inauguración de la nueva Cárcel de Mujeres. El Gobierno inaugura la carretera antigua, Vía de Castilla. En el pueblo de los elefantes (instructiva). En el valle del Ródano (documental sinfónico).

AVENIDA (1,50 tarde y noche).—A las 6,45 y 10,45 (programa doble Warner): O todo o nada y El testigo. El día 18, inauguración de la temporada oficial (5-9-933).

BARCELO.—6,45 (salón) y 10,45 (salón y terraza): Mi chica y yo (por Spencer Tracy).

CALLAO. — 6,45 (salón), 10,40 y 10,50 (salón y terraza): Por un beso (con Georges Milton). Suntuosa presentación, argumento interesantísimo, comicidad extraordinaria, partitura musical y canciones deliciosas, popularizadas mundialmente. Rumbas y danzones cubanos. Superproducción Gaumont-Franco-Film-Aubert, basada en la popular comedia de Tristán Bernard. "Embrassez-moi". Butaca, 2,50 y 3 pesetas (7-9-933).

CINE ALKAZAR.—7 y 10,45: Una morena y una rubia (versión cinematográfica de la novela de Camba con música de Calleja; éxito enorme).

CINE BELLAS ARTES.—Continua de 4 a 1. Actualidades mundiales. Noticiario Fox.

CINE DOS DE MAYO (Viernes fémina. Localidades de señora a mitad de precio).—6,45 y 10,45: ¡Ay, que me caigo!

CINE GENOVA (Teléfono 34373).—6,30 y 10,30: Mam'zelle-Nitouche (Raimu Alerme). Butacas y sillones, una peseta.

CINE IDEAL (Inauguración "cine" sonoro).—A las 6,45 y 10,45: Se fué mi mujer (hablada en español).

CINE DE LA OPERA. — 6,45 y 10,45 (butaca, 1,50): Diplomacia femenina (por Kay Francis).

CINE DE LA PRENSA.—6,45 y 10,45: Un marido infiel (por Lucie Engles).

CINE PROYECCIONES (Teléf. 33796). 6,45 y 10,45: Champ (El campeón) (por Wallace Beery y Jackie Cooper) (11-12-932).

CINEMA BILBAO (Teléfono 30796).—A las 6,45 tarde y 10,45 noche: El doctor X (por Fay Wray) (20-5-933).

CINEMA CHAMBERI (Nuevo equipo sonoro).—6,45 y 10,45: Oro y sangre y La doncella particular (Nancy Carroll) (1-7-933).

CINEMA GOYA.—10,45 (jardín): Sangre joven.

FIGARO (Teléfono 23741. Moderno sistema de refrigeración). — 6,45 y 10,45: Gente viva (creación de James Cagney).

PALACIO DE LA MUSICA (Refrigerado).—6,45 y 10,45: De parranda.

PLEYEL (Mayor, 6).—6 y 10,30 (programa doble): Los cinco del jazz-band y ¡Te quiero, Anita!

PROGRESO (1 peseta tarde y noche). A las 6,45 y 10,45 (última semana popular; programa doble): Justicia de fuego y El pañuelo indio. El lunes 11, inauguración de temporada: Los seis misteriosos (25-7-933).

ROYALTY.—Sección continua de 6 tarde a 1,30 noche: La única ley (en colores). Todas las butacas, una peseta.

SAN CARLOS (Refrigeración Alfageme y Guisasola. Teléfono 72827).—A las 6,45 y 10,45: Muchachas de uniforme (la película del año) (1-11-932).

SAN MIGUEL. — 6,45 (salón), 10,40 y 10,50 (salón y terraza): Una hora contigo. Lunes y jueves, cambio de programa (16-10-932).

* * *

(El anuncio de los espectáculos no supone aprobación ni recomendación. La fecha entre paréntesis al pie de cada cartelera corresponde a la de la publicación de EL DEBATE de la crítica de la obra.)

Toros en Madrid

Seis novillos de la viuda de Aleas, de Colmenar Viejo, para Miguel Palomino, Luis Castro ("El Soldado") y José Chalmeta, tres novilleros que han triunfado en el ruedo madrileño.

Antes de empezar la corrida, la red de revendedores se extiende hasta la calle de Goya. Están haciendo su agosto en septiembre y con una novillada corrida en día laborable. Un lleno.

El primer novillo es gordo, bonito, mogón del derecho. Palomino torea despegado y el bicho se va, buscando la querencia de los chiqueros. Sale suelto de la primera vara. Tras larga preparación toma otra vara, y "El Soldado" se luce en su quite. Con tres picotazos se cambia el tercio, que resultó pesado por la poca codicia del novillo. Muy bien pareado por los de turno, pasa a manos de Palomino, que, tras retirar a los peones, torea por bajo primero y saca luego algunos pases muy buenos con ambas manos, barriendo los lomos del animal. Se perfila y da media estocada muy buena, de la que rueda el novillo. Hay ovación, oreja y vuelta al ruedo. Palomino ha toreado bien y matado excelentemente a un toro que no se prestaba a lucimiento.

El segundo novillo hace cosas de manso nada más salir. A pesar de lo cual "El Soldado" consigue que le embista; torea por verónicas muy cerca y tranquilo, y en el primer quite arranca aplausos nutridos. Coge las banderillas y coloca par y medio de poder a poder. Cierra el tercio un peón, que coloca un par en lo alto.

Luis Castro torea con la muleta pegándose a los costillares; con la izquierda da tres muletazos, de los que sale comprometido. Sigue con la derecha, cada vez más cerca. Entrando con el brazo suelto da una estocada perpendicular y descabella con la puntilla al primer empujón. (Ovación, vuelta y saludos.)

El tercero es negro, bonito y con buenas defensas.

A fuerza de acosarles, y en diferentes tercios del anillo, toma el burel las varas reglamentarias, derribando en dos de ellas. Jaén y Orteguita parean bien, especialmente el último, que es ovacionado.

Coge Chalmeta los trastos de matar; manda retirar al estribo a los peones, y da unos derechos por alto y en redondo, que son aplaudidos. A toro abierto un pinchazo sin soltar. Entrando precipitadamente, una estocada muy atravesada. Media bien puesta, de la que rueda el novillo.

El cuarto novillo, de más peso que los anteriores y descarado de cornamenta, sale huído. Palomino maneja la capichuela despegado. En el tercio de quites no se ve nada digno de elogio.

Palomino coge los palos y coloca dos pares, mejor el segundo. La faena que hace a este novillo no interesa al público. El matador agarra un estoconazo un poco caído, del que rueda su enemigo, y oye palmas. Hay pitos para el bicho en el arrastre.

Al quinto, de más presencia y respeto que los lidiados, lo veroniquea «El Soldado» prudentemente. Cumple el burel con los de la castora por lo mediano, y después de mal banderilleado por los de tanda, sale «El Soldado» decidido a entendérselas con el bicho que está peligroso. Lo trastea procurando salvar los hachazos y caza al pavo al segundo viaje. El matador oye palmas y de lo otro.

Con el capote no se luce Chalmeta al torear al sexto, un castaño que sale corretón; pero, en cambio, hace un quite muy valiente en una caída al descubierto.

Orteguita es nuevamente ovacionado al colocar un par en todo lo alto.

Chalmeta, trastos de matar en mano, hace doblar al novillo con unos eficaces muletazos por bajo. Luego torea dando pases de cabeza a rabo, buenos, y consigue lucirse en unos derechazos efectistas. Entra recto y cobra una estocada atravesada. Descabella al segundo empujón y remata el puntillero. Chalmeta no gustó tanto como el día de su presentación. No perdió terreno pero es lo cierto que el público esperaba más de él.

Al terminar el festejo, unos «capitalistas» pasean en hombros a Palomino.

B. B.

TRIUNFO DE ORTEGA EN MELILLA

MELILLA, 7.—Con un lleno completo se ha celebrado la primera corrida de feria, lidiándose ganado del duque de Tovar, bien presentado y noble. Marcial Lalanda se portó como un maestro, especialmente en su primer bicho. Ortega colosal, derrochando valor y arte. Escuchó grandes ovaciones y cortó orejas y rabos de sus dos toros.

El Estudiante cumplió, observándose se resentía de su último percance.

NOVILLADA EN CUENCA

CUENCA, 7.—Se han lidiado novillos de López Cobos, que resultaron manejables. Bernal y Céster estuvieron valientes, y Joselito de la Cal y Cepeda fueron ovacionados en el primer tercio.

Sellaron las paces

La inquilina del cuarto número 7 no podía ver a la del cuarto número 8, y ésta le correspondía con todas sus fuerzas. Muchas veces se encontraban en el corredor del patio y todas ellas acababa el encuentro de igual manera. La inquilina del 7 se quejaba de que en su cuarto no se podía parar a causa de la enorme cantidad de humo que despedían las tablas, papeles y trapos que la vecina del 8 quemaba en su cocina, a falta de carbón. Y la inquilina del 8 insultaba ferozmente a su vecina del 7 porque en su habitación no se podía conciliar el sueño, a causa de los ruidos que el marido de la del 7, zapatero remendón, hacía a altas horas de la noche, clavando suelas y machacando cuero.

La del 7 decía a su vecina que la iba a fraccionar la tráquea porque era una bruja, a lo que contestaba la del 8 que ella le partiría el cráneo a su odiada enemiga, que era una tía guadaña.

Ayer riñeron, como todos los días. Intervinieron los esposos y tantas y tales cosas se dijeron, que se vieron precisados a desafiarse.

Salieron armados de sendas navajas y eligieron como campo para saldar sus diferencias un solar próximo.

Como pasó más de una hora y ninguno de los contendientes volvía, un hijo del inquilino del 8 se armó de una barra de hierro y fué en busca de su progenitor por si necesitaba ayuda.

Volvió minutos después desconsolado y explicó a las dos asustadas mujeres:

—Me los he encontrao a los dos tendidos en medio de la calle...

—¡Santo Dios!—dijo la del 7.

—¡Y todo por nosotras!—dijo llorando ya la del 7.

—En medio de la calle, pero frente a la taberna del Emilio, con una de blanco dentro del cuerpo, que les impide de todo movimiento. Según me han dicho, al llegar al solar han hablao como dos personas cabales, y para sellar las paces se han tomao tres frascos de vinazo que los ha dejao para el arrastre.

Un automóvil choca con un carro

En la carretera de El Pardo, el automóvil 38.735 que conducía Hipólito Maezu Maezu, chocó con un carro. A consecuencia del encontronazo resultó con heridas graves Luciano Montero, de cincuenta y ocho años, y con lesiones leves Pedro Tayon, de veintiocho años, que iban en el carro.

Guardia agredido

Al ser detenido ayer Jesús Bartolomé Fernández, de veintiún años, se insolentó con los guardias que llevaron a cabo la detención, y causó lesiones leves a uno de ellos llamado Antonio Loro, que fué asistido en la Casa de Socorro del Puente de Vallecas.

Cae a un pozo y se mata

Francisco Miralles González, de veintitrés años, soltero, con domicilio en la calle de Pablo de Montesinos, 4 (Puente de Toledo), se hallaba hoy en un patio de la casa número 5 de la misma calle, y al asomarse a un pozo, Francisco resbaló y cayó dentro, produciéndose tan graves heridas que falleció momentos después.

Hundimiento de un piso

Cuando esta tarde se hallaba de visita en una casa de la calle de María Luisa, de Tetuán de las Victorias, María Castillejos López, de treinta y seis años, con domicilio en la Travesía del Conde Duque, 7, se hundió el piso de la terraza, cuando pasaba por ella, y a consecuencia del accidente resultó con lesiones de pronóstico reservado, de las cuales fué curada en la Casa de Socorro de Tetuán.

OTROS SUCESOS

Atropellado por un carrito.—En la Casa de Socorro de la Inclusa fué asistido ayer de heridas de pronóstico reservado, que le causó, al ser atropellado por el carrito de mano que conducía un desconocido, Julián Arévalo Galán, de doce años, domiciliado en la calle de Embajadores, número 104.

Sirvienta infiel.—Cecilio Izquerola Navarro, que vive en la calle de Pérez Galdós, número 3, denunció a una sirvienta que tuvo hasta hace tres días por sustracción de 50 pesetas en metálico y ocho cadenitas de oro que valora en 1.500 pesetas.

LIBROS DE OCASION
Antiguos y modernos. La casa mejor surtida. La que mejor los paga. LIBRERIA UNIVERSAL. García Rico y Compañía. Desengaño, 29. Catálogo gratis.

GRAN PEREGRINACION A ROMA
con visita y permanencia en
GENOVA -- FLORENCIA -- VENECIA Y MILAN
BAJO EL PATRONATO de EL DEBATE
CONFIADA A LA Compagnia Italiana Turismo
Organo Oficial del Turismo Italiano
LA PEREGRINACION QUE OFRECE LAS MAXIMAS GARANTIAS DE EXITO POR SU PERFECTA ORGANIZACION, DENTRO DE LA MAXIMA ECONOMIA
Esta Peregrinación irá acompañada por un Director Espiritual
ES E INSCRIPCIONES:
Oficinas de EL DEBATE
Alfonso XI, 4. MADRID
Compañía Italiana Turism
Oficina de Madrid: Calle Alcalá, 45
TELEFONO 15423
Oficinas de "El Ideal Gallego"
Cantón Grande, 22. — LA CORUÑA
Oficinas de "Ideal"
San Jerónimo, 62.—GRANADA
Oficinas de "Hoy"
Plaza Portugal, 38 y 40.—BADAJOZ
NOTA IMPORTANTE.—Rogamos muy encarecidamente a aquellas personas que tengan interés en inscribirse en esta Peregrinación, no esperen a última hora, pues por la aglomeración de peregrinos difícilmente podrán atenderse las peticiones de todos.

ACADEMIA ACEYTUNO dirigida por don Pascual F. Aceytuno. Ingeniero militar
Preparación para el ingreso en las ACADEMIAS MILITARES Y ESCUELA NAVAL
Selecto profesorado, compuesto de Jefes del Ejército y de la Armada y de Doctores en Ciencias. Este Centro, dedicado desde su fundación a estas preparaciones, lleva ingresados más de cien alumnos; ha obtenido en 1922 el número 1 en la Academia de Ingenieros y 15 veces una de las diez primeras plazas. Nueva y confortable instalación en la parte más alta e higiénica de Madrid. Lista, 87. Teléfono 55145: de 3 a 6.

Agua mineral VICHY CATALAN
BALNEARIO EN CALDAS DE MALAVELLA (GERONA). Tel. núm. 7
Temporada de 1 junio a 31 octubre

COLEGIO DE SANTO TOMAS
FUNDADO EN 1877.—INCORPORADO AL INSTITUTO
PRIMERA ENSEÑANZA — BACHILLERATO — INTERNOS — MEDIOPENSIONISTAS — EXTERNOS. — PIDAN REGLAMENTO. — ALCALA GALIANO, 1, HOTEL. — TELEFONO 41580.

Ingenieros industriales Academia Carmona. Preparación exclusiva. El mejor internado de Madrid. Pidan detalles y resultados obtenidos a su Director, don José Carmona Delgado, ingeniero industrial. Lagasca, 28. Madrid. Teléfono: 50.793.

La vida en Madrid

Fallecimiento de don Francisco Acebal

A los sesenta y nueve años de edad ha fallecido en Madrid don Francisco Acebal.

Escritor conocido, había colaborado en diversas publicaciones, y a partir de un concurso que ganó en 1900 por su novela "Aires de mar" en "Blanco y Negro", publicó diversos trabajos en "A B C" y en periódicos americanos, como "La Nación", de Buenos Aires, y el "Diario de la Marina", de La Habana.

Fué fundador de la revista mensual "La Lectura" y publicó varias novelas, como "Huella de alma", "De buena cepa", "Dolorosa", "Frente a frente", y otras.

Boletín meteorológico

Estado general.—Aumenta la intensidad del anticición que ocupa desde Azores hasta el Báltico con su centro sobre Escocia. Sobre Islandia se hallan las bajas presiones y sobre la Península Ibérica se forma otra zona de carácter térmico. El tiempo es bueno por todo el Continente, con vientos moderados del Nordeste por el Canal de la Mancha.

Por España ha llovido durante la noche por el Cantábrico, cuenca del Ebro y costa Norte de Cataluña. Durante el día está despejado, pero la nubosidad aumenta por la tarde y se observan tormentas por el Cantábrico y Cataluña.

Lluvias recogidas hasta las seis de la tarde de ayer.—Pamplona, 45 mm.; San Sebastián, 11; Gerona, 2; Logroño, 1; Oviedo, Santander, Valladolid, Huesca, Zaragoza, Tortosa y Mahón, inapreciable.

Temperaturas de ayer.—Albacete: máxima, 27; mínima, 16; Algeciras, 20 mínima; Alicante, 30 y 20; Almería, 30 y 21; Avila, 25 y 11; Badajoz, 29 y 15; Baeza, 30 y 18; Barcelona, 26 y 21; Burgos, 24 y 13; Cáceres, 29 y 16; Castellón, 27 y 18; Ciudad Real, 30 y 14; Córdoba, 33 y 18; Coruña, 23 y 15; Cuenca, 27 y 15; Gerona, 29 y 17; Gijón, 24 y 14; Granada, 29 y 17; Guadalajara, 24 y 15; Huelva, 30 y 18; Huesca, 26 y 16; Jaén, 33 y 20; León, 26 y 12; Logroño, 26 y 14; Mahón, 28 máxima; Málaga, 29 y 20; Melilla, 22 mínima; Orense, 20 y 15; Oviedo, 21 y 13; Palencia, 26 y 13; Pamplona, 26 y 11; Palma de Mallorca, 17 mínima; Salamanca, 28 máxima; Santiago, 13 mínima; San Fernando, 18 mínima; San Sebastián, 23 y 16; Santa Cruz de Tenerife, 20 mínima; Segovia, 27 y 10; Sevilla, 14 mínima; Soria, 25 y 13; Tarragona, 26 y 19; Teruel, 25 y 12; Toledo, 31 y 16; Tortosa, 29 y 18; Valencia, 27 y 21; Valladolid, 29 y 13; Vigo, 22 máxima; Vitoria, 26 y 13; Zamora, 28 y 12; Zaragoza, 28 y 17.

Otras notas

La Casa de Toledo.—Esta Sociedad ha trasladado su domicilio desde la calle del Arenal, a la calle de Manuel Fernández y González (antes Visitación), número 8, principal.

La salud por las ondas

Nuevos tratamientos científicos del profesor Lakhovsky, premiados con medalla de oro en la Exposición Internacional de Sanidad. **Terapéutica contra** el cáncer, prevención y curación. Enfermedades nerviosas, insomnios, trastornos digestivos, hemorroides, varices, diabetes, vejez prematura, etc. Testimonios e informes: **Avenida de Pi y Margall, 20, principal. MADRID.**

DUBOSC OPTICO

Gafas y lentes

Con cristales finos para la conservación de la vista.

L. Dubosc, Optico, Arenal, 21. MADRID.

Cucarachas Desaparecen con insecticida polvo el **RAYO. Bote, 2 pesetas.**

RAAY **MAYOR, 4.** Recambios "Ford" (antiguo y moderno). Accesorios para automóvil. Bicicletas a plazos. Artículos "sport".

PAPELERIA
OBJETOS ESCRITORIO
Bravo Murillo, 73
Teléf. 35377
Sellos Gaucho
Virgen de Nieva, n.º 2
VARIOS MODELOS
RECUERDOS 1.ª COMUNION

ESCOPETAS A PRECIOS MAS BAJOS QUE EN LIQUIDACION. **VEGUILLAS. LEGANITOS, 1.**

Centro Cultural Residencia Estudiantes

Selecta, todo confort, inmejorable trato, estudios garantizados, Bachillerato, Comercio, plazas limitadas; visítadlo. **Carrera San Jerónimo, 7.—MADRID.**

Vinos tintos
de los herederos del
Marqués de Riscal
ELCIEGO (Alava)
ESPAÑA
MARCA CONCEDIDA
PEDIDOS: Al administrador, don Jorge Dubos, por Cenicero. ELCIEGO (Alava).

COMPAÑIA TRASATLANTICA

SERVICIO DEL MES DE SEPTIEMBRE DE 1933

LINEA DEL CANTABRICO A CUBA-MEJICO

El vapor **"Habana"** saldrá, salvo variación, de Bilbao y Santander el 25 de septiembre, de Gijón el 26 y de Coruña el 27, para Habana y Veracruz, escalando en New-York al regreso.

Próxima salida, salvo variación, el 25 de octubre.

LINEA DEL MEDITERRANEO A PUERTO RICO, VENEZUELA, COLOMBIA

El vapor **"Magallanes"** saldrá, salvo variación, de Barcelona el 20 de septiembre, de Valencia el 21, de Málaga el 22, de Cádiz el 24, para Las Palmas, San Juan de Puerto Rico, Santo Domingo (fva.), La Guayra, Puerto Cabello (fva.), Curaçao (fva.), Puerto Colombia (fva.) y Cristóbal.

Próxima salida, salvo variación, el 20 de octubre.

EXTENSION AL MEDITERRANEO DE LA LINEA DEL CANTABRICO A CUBA Y MEJICO

El vapor **"Cristóbal Colón"** saldrá de Barcelona, salvo variación, el 16 de octubre para Tarragona (fva.), Valencia, Alicante (fva.), Málaga, Cádiz y Bilbao, de donde saldrá el 25 del mismo mes para Habana, Veracruz y escalas intermedias.

LINEA DEL MEDITERRANEO A NUEVA YORK-CUBA, CENTRO AMERICA

El vapor **"Manuel Arnús"** saldrá, salvo variación, de Barcelona y Tarragona el 16 de septiembre, de Valencia el 17, de Alicante el 18, de Málaga el 19, de Cádiz el 20 y de Vigo el 22, para Nueva York, Habana, Puerto Barrios, Puerto Limón y Cristóbal. Próxima salida el 16 de noviembre.

Servicio tipo Gran Hotel, T. S. H. - Cine sonoro, Orquesta, etc., etc.

Las comodidades y trato de que disfruta el pasaje se mantienen a la altura tradicional de la Compañía.

También tiene establecida esta Compañía una red de servicios combinados para los principales puertos del mundo, servidos por líneas regulares.

Para informes, en las Oficinas de la Compañía: PLAZA DE MEDINACELI, 8. BARCELONA.

LOS RADICALES NO QUIEREN LAS CORTES EN LA MONTAÑA DEL PRINCIPE PIO

Los concejales de este grupo piden que el Ayuntamiento se oponga a tal proyecto

Además piden representación municipal en el Comité de Enlaces ferroviarios

Los concejales de la minoría radical del Ayuntamiento madrileño han presentado una proposición en la que piden que la Corporación acuerde dirigirse al ministro de Obras públicas para que se conceda al Ayuntamiento de Madrid una representación directa en el Comité de Enlaces Ferroviarios, sin que este acuerdo signifique nada con respecto al fondo del asunto.

También han presentado otra proposición para que se solicite del ministerio de Obras públicas noticias acerca de la exactitud o inexactitud del propósito atribuído a dicho departamento ministerial, en relación con las aguas llamadas de Santillana, y que de todas formas el Ayuntamiento fije su actitud frente a problema tan interesante.

Finalmente, en otra proposición han pedido que el Ayuntamiento se ponga en comunicación con el presidente de las Cortes Constituyentes a fin de que sea conocido de un modo oficial el acuerdo de construir el palacio del Congreso de los Diputados en la montaña del Príncipe Pío. Y que siendo esto así, el Concejo exponga su criterio en contra de este proyecto.

La construcción de varios puentes

Los concejales de la minoría socialista han presentado también al Ayuntamiento una proposición en la que piden la ampliación de los puentes de Segovia y de la República; la construcción de otros dos nuevos, paralelos al de Toledo; apertura y ampliación del Puente de Praga; construcción de uno nuevo que una la Carrera de San Isidro con la Ronda de Segovia, y que los actuales pontones de San Isidro, Garrido, Camino del Vado y Pradera del Corregidor sean sustituídos por puentes de hormigón armado.

Para ello piden que el Ayuntamiento se ponga en contacto con el Estado a fin de recabar la ayuda de éste.

Los mismos concejales han pedido también la terminación de los proyectos de alumbrado, tanto de las vías radiales y de penetración como de las del interior; que se considere caducado el contrato con la Sociedad de Gas en cuanto a la instalación de nuevo alumbrado eléctrico y que se estudie la proposición hecha por los Saltos del Duero para facilitar flúido eléctrico a Madrid.

La próxima Asamblea patronal agrícola

De Guadalajara solamente se han pedido tres mil invitaciones

SE ORGANIZAN VARIOS TRENES ESPECIALES

Recibimos la siguiente nota:

"En la reunión celebrada en el día de ayer por el Comité Organizador de la Asamblea Nacional Patronal Agrícola, que ha de celebrarse el día 18 del actual, se incorporaron a dicho Comité los representantes de las organizaciones agrícolas nacionales de carácter genérico, señores Martín Alvarez, por la Confederación Católico Agraria; Rodríguez-Jurado, por la Agrupación de Propietarios de Fincas Rústicas; y Cánovas del Castillo, por la Asociación de Agricultores de España. También se incorporaron al mencionado Comité los señores Oriol, de Sevilla; y Benito, de Palencia, en representación de las Federaciones Agrícolas provinciales.

Dada cuenta por Secretaría del entusiasmo que existe en todas las regiones, según se desprende de las comunicaciones recibidas, aprobáronse todas las gestiones realizadas, entre las cuales está en trámite la concesión de rebaja en los ferrocarriles y la organización de algunos trenes especiales, en los que proyectan venir a Madrid los patronos agrícolas.

Desde el sábado podrán recogerse las invitaciones para el acto en el domicilio de la Confederación Española Patronal Agrícola, calle de Los Madrazo, 15, a donde deberán dirigirse también todas las entidades de provincias que interesen el envío de dichas invitaciones. Como muestra del ambiente optimista que existe, puede darse el dato elocuente de que la Federación de la provincia de Guadalajara ha solicitado ya 3.000 invitaciones para el acto.

En la reunión citada del Comité Organizador se acordó interesar por medio de la Prensa, a todas las organizaciones agrícolas y ganaderas de España que se consideren por invitadas a la mencionada Asamblea, aun cuando alguna no haya recibido la invitación expresa, tal vez por desconocer su domicilio.

El Comité designó una ponencia de su seno, integrada por los señores Cánovas del Castillo, Rodríguez-Jurado, Oriol, López de Haro, Creus, Aleix y Hueso, para que hiciese un avance de las Conclusiones que habrán de presentarse a la Asamblea".

Asamblea agraria en Cetina (Zaragoza)

ZARAGOZA, 7.—Se ha celebrado en Cetina una gran Asamblea agraria de carácter patronal, a la que han concurrido labradores de más de treinta pueblos de Soria, colindantes con Zaragoza, teniendo que recorrer ocho y diez horas de malos caminos. A él concurrieron también numerosos agricultores de Zaragoza.

En nombre de las Uniones Agrarias de Cetina, habló el señor Joaquín Marco; en nombre de los labradores sorianos, el señor Martínez de Azagra, y después los señores Juan Pablo Molina, Val y Yús. Resumió los discursos el secretario general de la Unión Agraria Aragonesa, señor Ruiz.

Finalmente, adoptó la Asamblea las siguientes conclusiones:

Primera. Impedir por todos los medios legales a su alcance, que los fabricantes de harinas y los comerciantes de trigo, sigan comprando a precio inferior de tasa valiéndose de las necesidades apremiantes del labrador.

Segunda. Impedir que los fabricantes y comerciantes de todo género adquieran trigo, obligando a los labradores a comprarles en cambio otras mercancías.

Tercera. Solicitar de las autoridades gubernativas de Soria y provincias aragonesas, la apertura de una información a la cual concurran a declarar los labradores que, por necesidad se hayan visto obligados a vender trigo a precio inferior a la tasa.

Cuarta. Que el trigo y demás cereales tenga una protección arancelaria fija al igual a las que disfrutan los productos industriales y no variables como la que tiene en la actualidad.

Quinta. Implantar en cada pueblo un granero colectivo, que permita a los labradores resistir las presiones de harineros y comerciantes, y formar una garantía mediante la cual se puedan obtener empréstitos sin necesidad de vender el grano cuando más bajo se cotice.

Mercado desanimado en Daimiel

DAIMIEL, 7.—La tradicional feria de ganados se está celebrando este año con gran desanimación; son escasísimos los compradores, habiéndose concertado muchas menos transaciones que en los años anteriores.

Esta paralización coincide con la crisis que padecen desde hace tiempo los mercados de vinos, cereales, aceites y demás productos agrícolas.

Las mulas domadas, de tres a cuatro años, se han vendido a 1.500 y 2.000 pesetas; ídem cerriles, a 1.000 y 1.500, según clase; las mulas viejas, a 200 y 300 pesetas. Las burras truchonas, a 300 pesetas, aproximadamente, y los cerdos para montanera, de unas cuatro arrobas, a 125 y 150 pesetas.

Mercado de Madrid

(Cotizaciones del día 6)

Aves, huevos y caza.—Poco ha variado el mercado con relación a la impresión que dimos en nuestra crónica anterior.

En el de aves se notaron regulares existencias, y los precios no han sufrido alteración alguna.

En el mercado de huevos se observa poca actividad debido a la escasa demanda; los precios para la clase fresca son exactos a los publicados en nuestra crónica anterior, los cuales, por el momento, no hay que esperar sufran variación. Los huevos de cámaras se pagan en alza que oscila entre dos y ocho reales en el ciento.

Levantada la veda, y, por tanto, libre ya la venta de conejos y demás artículos de caza, los precios sufren (fuera de este mercado regulador) frecuentes oscilaciones, por lo que deben tomarse los precios que indicamos en esta sección como aproximados.

No es de esperar cambie mucho la situación de este mercado en lo que resta a la semana que va en curso, y, por tanto, creemos han de regir los siguientes precios:

Aves.—Gallinas, de 4 a 7,50 pesetas una; gallos, de 6 a 7; patos, de 4 a 5; pavos, de 9 a 15; pollancos, de 5 a 7,50, y pollos, de 2,75 a 4.

Huevos frescos.—De Castilla, de 14 a 15 pesetas el 100; de Galicia, de 13 a 14; de Bélgica, de 19 a 20; de Bulgaria, de 15 a 16; de Dinamarca, de 20 a 21 y de Turquía, de 13 a 14.

Huevos de cámaras. — De Galicia, a 14; de Alemania, a 14; de Bélgica, a 20; de Bulgaria, a 14,50; de Dinamarca, de 19 a 20; de Polonia, a 15, y de Turquía, a 14.

Caza.—Conejos, de primera, de 6 a 7 pesetas pareja; ídem segunda, de 4,50 a 5; ídem tercera, de 3,25 a 3,75; ídem cuarta, de 2,50 a 2,75. Liebres, de 3 a 5 pesetas una; perdices, de 5,50 a 6 pareja.

Oposiciones y concursos

Correos.—En el examen previo han aprobado los dos ejercicios los siguientes opositores: Número 73, don Rafael Ricardo Zamora; 209, don Jaime Fernández; 233, don Juan Puigcerver Vallori; 277, don Francisco Lerroy; 419, don Francisco Micó González; 491, don Juan Simarro Gler; 599, don Angel Gómez Mateo; 879, don Pedro Reguillón; 10, don Emilio Rey González; 40, don Emilio Rubiol Roca; 106, don Arturo Bodega Bachiller; 394, don Sebastián Martín Velez; 560, don Juan José García López.

En el primer ejercicio de la oposición fueron aprobados ayer, con la puntuación que se indica, los siguientes opositores: Número 708, don Jesús González España, 12,45; 709, don Evaristo Gómez González, 11,15; 714, don Bienvenido Gómez Ortega, 12,10; 725, don Leonardo González Benito, 12,90; 733, don Prudencio González Fernández, 11,35; 741, don Julián E. González Isaac, 17,70; 742, don Julián T. González Isaac, 17,55; 746, don Juan González Maroto, 17,30; 749, don Víctor González Mencía, 16,75; 754, don Antonio González Orús, 15,40; 681, don Eloy García Yagüe, 15,85.

Para hoy están convocados desde el número 758 al 777, ambos inclusive. Como suplentes se ha citado desde el 778 al 821, también inclusive.

* * *

Numerosos opositores a Correos nos escriben, quejándose de que la Dirección general de Correos viene demorando los exámenes de los dos últimos ejercicios de la oposición con grave perjuicio y quebranto económico de la mayoría de los opositores, personas de clase media y modesta posición, muchos de los cuales han tenido que desplazarse a Madrid.

Piden nuestros comunicantes que la Dirección General de Correos concrete de una vez las fechas y plazos a que han de someterse los opositores.

Inspectores generales de Sanidad.—La "Gaceta" de ayer publica un decreto de Gobernación por el que se dispone que los cargos de inspectores generales, dependientes de la Dirección General de Sanidad, se proveerán por concurso especial de méritos entre funcionarios del Cuerpo de Sanidad que hayan prestado servicios, sin nota alguna desfavorable en la rama corespondiente a la vacante.

El Tribunal que juzgará los concursos estará integrado por el director general de Sanidad, dos consejeros elegidos por el ministro y dos funcionarios del Cuerpo de Sanidad, elegidos por sorteo.

Riña entre carreros

Los hermanos José y Víctor Sánchez Flores, de veintiséis y treinta y un años, respectivamente, conducían ayer por la tarde un volquete por la carretera de Valderribas, y el carro fué a chocar contra otro conducido por Epifanio Castejón Moreno, de cuarenta y siete años. Con este motivo discutieron los tres y la cosa no pasó a mayores, pero más tarde los citados hermanos se encontraron en un vertedero con un sobrino de Epifanio, llamado Cipriano, al que propinaron varios golpes. Cuando acudió Epifanio en su defensa, le asestaron con un azadón un golpe en la cabeza. Conducido a la clínica del Pacífico, los médicos le apreciaron dos heridas graves en la cabeza, y después de curado ingresó en el hospital. También recibió asistencia facultativa Cipriano, que presentaba diversas contusiones de pronóstico reservado. La Guardia civil detuvo a los agresores.

Herida de varias puñaladas

En la Casa de Socorro de las Ventas fué asistida ayer de tres puñaladas en distintas partes del cuerpo Angela Sellés García, de veintiocho años, sin domicilio. Una vez asistida de primera intención, fué trasladada al Hospital Provincial.

Las heridas se las causó a última hora de la tarde Emilio Morales Espinosa, de treinta y ocho años, natural de Loeches, vendedor ambulante, también sin domicilio, con el que sostenía relaciones.

El origen de la agresión fué debido a que Emilio, desde hace algún tiempo, dudaba de ella, y ayer, cuando paseaban juntos por el Arroyo Abroñigal cerca del Puente de las Ventas, discutieron y Emilio le agredió con una navaja.

El agresor fué detenido por la Guardia civil del puesto de las Ventas y conducido al Cuartelillo, donde se le tomó declaración. Con el oportuno atestado fué puesto a disposición del Juzgado de guardia.

Los socialistas intentan asaltar una casa

Afirmaban que se celebraba una reunión fascista

LEON, 7.—En Villafranca del Bierzo un grupo de afiliados a la Casa del Pueblo insultó groseramente a varias señoras, teneindo que intervenir la Benemérita. Esos mismos elementos pretendieron hace días asaltar la caas de una señora, donde decían se estaba celebrando una reunión fascista. Avisado por teléfono un concejal que vivía en la misma casa se preesntó con la Guardia civil ,y evitó el asalto. Invitados por la dueña de la casa los perturbadores registraron la vivienda, y vieron que la supuesta reunión fascista se reducía a dos señoras que estaban de visita.

Veinticinco profesores franceses en Ceuta

CEUTA, 7.—A bordo del vapor "Isla de Gran Canaria" llegaron 25 profesores de la Sorbona de París, quiénes, después de visitar la población, marcharon a Tetuán, de donde regresaron muy satisfechos. En el mismo buque zarparon esta noche para Cádiz.

Escuelas y maestros

Curso breve para maestros y maestras católicos

Recibimos la siguiente nota:

"Los aspirantes admitidos concurrirán el miércoles, día 13 del corriente, a las cinco de la tarde, a la calle de Manuel Silvela, 7, domicilio de Cruzados de la Enseñanza.

La falta de asistencia a este llamamiento supone la renuncia a tomar parte en las pruebas de aptitud que comenzarán el jueves 14, a las ocho y media de la mañana, en la calle de San Vicente, número 72, Institución del Divino Maestro."

1.540 CURSILLISTAS EN MADRID

Recibimos con ruego de publicación la siguiente nota oficial:

"El número de solicitantes admitidos a los cursillos de selección profesional del Magisterio en Madrid es de 1.540.

Los señores presidentes de los siete Tribunales designados para hacer esta selección han distribuído a aquéllos con arreglo a lo dispuesto en la orden de la Dirección General de 22 de agosto ("Gaceta" del 23), resultando que corresponden:

Al primer Tribunal: desde el número 1, Josefa Abad, al 220, inclusive, Cándido Cavanillas Calderón.

Al Tribunal segundo: desde el 221, Francisco Cavanillas, hasta el 440, José María Fernández Alonso, ambos inclusive.

Al Tribunal tercero: desde el número 441,Ársido Fernández, hasta el 660, Joaquín Gutiérrez Mantecón, inclusives.

Al Tribunal cuarto: desde el número 661, Miguel Gutiérrez, hasta el 880, Agueda Martín Hernández, ambos inclusive.

Al Tribunal quinto: desde el número 881, Enrique Martín Liras, hasta el 1.100, inclusive, Teresa Palomero Moreno.

Al Tribunal sexto: desde el número 1.101, Vicente Palau Axo, hasta el 1.320, inclusive, Filomena Ruiz y Ruiz.

Al Tribunal séptimo: desde el número 1.321, Carmen Ruiz Tonda, hasta el 1.540, Angel Zurrón, último de la lista.

Los cursillistas deben estar al tanto del lugar y hora en que el día 11 por la mañana han de actuar, para lo cual los Tribunales respectivos fijarán el correspondiente anuncio en las Escuelas Normales de esta capital."

* * *

El secretario del Tribunal séptimo nos envía otra nota haciendo público que los cursillistas que han de actuar ante dicho Tribunal se presentarán para el comienzo del primer ejercicio el día 11, a las ocho de la mañana, en el grupo escolar "Jaime Vera", calle de Bravo Murillo, número 128.

ANUNCIO OFICIAL

GRAVE PROBLEMA REMOLACHERO

Reunidos Ayuntamiento, propietarios, cultivadores y obreros agricultores de esta villa de Ciempozuelos, se acordó solicitar el apoyo de la Prensa ante la próxima celebración de la Asamblea-conferencia azúcar y rogar a los diarios madrileños interpongan su influencia cerca de los Poderes públicos para que la ordenación de cultivos se haga por zonas e industria con justicia, sin perjudicar ninguna región, toda vez que de restringir la siembra a esta región sería la muerte de la misma, y coom consecuencia, un gran paro obrero.

Por la Unión General de Remolacheros, el presidente de la Junta local de Ciempozuelos, **Jerónimo Carneros.**

LIBRAMIENTOS PARA OBRAS PUBLICAS

Se ha ordenado librar a la Jefatura de Obras públicas de Toledo, para reparación de daños causados por los temporales en la carretera de San Martín de Pusa a Santa Olalla y, muy especialmente, en los kilómetros 23 al 29, la cantidad de 15.000 pesetas.

Lo que dice la Prensa de Madrid

(Jueves 7 de septiembre de 1933)

No ya torpeza lamentable, sino deslealtad auténtica y traición comprobada le parecería a **"El Liberal"** que republicanos y socialistas conscientes fueran a las próximas elecciones "divididos y desconjuncionados". No por nada. Lo del Tribunal de Garantías no tiene importancia alguna. "El ministro de Agricultura se dispone a repartir la tierra." Y "cuando esté hecho el reparto, verán ustedes lo que son los Ayuntamientos EN CASTILLA, EN LEON (el muy pillín lo escribe con mayúsculas para que se vea bien por dónde van los tiros) y en todas partes". En el aspecto político del debate parlamentario, "el triunfo..., como siempre, correspondió al señor Azaña". "La crisis es a todas luces absurda. No creemos en ella ni llevando al Palacio Nacional la cuestión de confianza." Pero, evidentemente, la "conjunciona ción" se impone. Hay que "conjuncionarse". Y, entonces, ya sería otra cosa. "Crisis, no, porque no tiene fundamento, y el precedente sería funesto; pero autorización para reorganizar el Gabinete formando un Gobierno de conjunción, esto sí sería prudente y hasta nos permitimos reputarlo sabio." Hay otro motivo para que no nos "desconjuncionemos". Observen ustedes lo que está pasando con la Prensa. Un consorcio periodístico—"conjunción facciosa", con la cual hay que acabar, porque, si no, acabará ella "con todo lo existente"—tiene sus baterías "ya emplazadas contra el Gobierno y contra el régimen". Y los otros, que están fuera del consorcio, también. ¡Horrible! ¡Toda la Prensa madrileña contra el Gobierno "y contra el régimen"! Y perdonen ustedes que no le digamos a **"El Liberal"** que esa Prensa del consorcio fué, en su juventud, casi tan ministerial como él, pero la gente dejó de leerla y se arruinaba, y... claro..., lo que ocurre... No tenemos espacio para decir tantas cosas.

Dejemos la parte festiva y vamos con **"El Socialista"**. Viene bueno. Por lo visto sus correligionarios se disponen a repetir el juego de la última crisis (tantos fusiles..., tantas bayonetas..., tantas pistolas...). Comienza con su cantilena de todos los días: "¿Democracia? Bien. Con todas sus consecuencias, y, naturalmente, con toda la claridad precisa para que nadie pueda llamarse a engaño." ¿A qué viene esto ahora que se habla de crisis? "En un detalle puede estar todo: en que sea exacta o inexacta la noticia de la vacilación (en plantear el debate del miércoles) que se atribuye al señor Lerroux. ¿Sabía éste a las dos de la tarde lo que debía decir a las cinco ante la Cámara? No esperamos que nadie nos saque de la duda. Desearíamos no tenerla. Pero ya que no sea eso posible, confiemos en que los acontecimientos—independientemente del juicio que nos merezcan—nos la desvanezcan totalmente. Ello nos probará que el juego es limpio y que se ha salvado lo que más nos importa: la conducta de todos." En otro lugar: Las elecciones "no tenían ni tienen carácter político ninguno". Pero puede haber crisis. ¿Cómo? "¿En el propio Consejo? ¿Antes o después de él? El resultado puede, naturalmente, ser el mismo; pero el trámite, no. El jefe del Estado reiterará o retirará su confianza a quien se la concedió: al jefe del Gobierno, y éste, en cualquiera de ambos casos, procederá en consecuencia, notificando a los ministros la superior decisión. Y ello, naturalmente, porque quien elige el encargado de formar Gobierno es el Presidente de la República, y quien designa los ministros, el jefe del Gobierno. Los ministros, pues, no pueden conocer de las determinaciones del jefe de Estado, en casos como el que nos ocupa, sino a través del jefe del Gobierno". Quizá han hablado ya los dos presidentes: "¿Estamos a presencia de un nuevo jueves gordo? ¿Será el de mañana un viernes flaco?"

"A B C", "El Sol", "La Libertad", se afirman en sus conocidas posiciones antiministeriales. **"Ahora"** prevé "el ejercicio de la prerrogativa presidencial" y dice que el problema está en la sucesión del señor Azaña. **"La Libertad"** defiende la necesidad de poner en libertad al señor March, después de las elecciones del domingo. Y **"El Socialista"** dice que la elección "carece de validez", porque se trata de un contrabandista procesado por delitos comunes. En fin, el mismo periódico últimamente citado se indigna porque hayan hecho dimitir al director de **"La Voz"** por querer escribir un artículo en favor del diputado balear.

* * *

Decididamente, señoras y señores. "Produce lástima el espectáculo de los que tienen puestas sus esperanzas en una crisis ministerial". Le producen lástima, por lo menos, al **"Heraldo"**. "Unos y otros, con sus espasmos convulsivos, gritando como epilépticos: "¡Crisis! ¡Crisis!", dan la sensación de un toxicómano víctima de una psicosis de ansiedad". "Pero, señor, la opinión pública ¿no está con ellos? Pues si hay unas elecciones parciales de diputados inminentes y unas municipales de análoga inminencia... ¿No pueden esperar?"

Parece que le contesta **"Luz"**. No. No pueden esperar. Ya están ustedes viendo lo que pasa: "Ya se sabía: las operaciones retardadas son las más difíciles." Conque...

No hablemos de **"La Nación"**, por ejemplo. **"La Nación"** no solo pide la crisis. Asegura que "si el Gobierno dimitiera hoy no quedarían por eso liquidadas sus responsabilidades. Habría que ver... por qué se ha confiscado a ciudadanos honrados, por qué a tantos se privó de libertad, por qué se mató en Casas Viejas, por qué han ardido cortijos, por qué se entregó la nación al capricho senil de Maciá... Una crisis no será nunca una amnistía."

"El Siglo Futuro" dice: "Llamó la atención una frase del jefe del Gobierno: El que piense en una dictadura de cualquier clase es un tonto. Se hacía notar que el señor Largo Caballero fué el que recientemente habló de la dictadura y se consignaba por muchos que esa frase no sólo produjo disgusto al señor Largo Caballero y a sus amigos, sino que fué la que determinó los aplausos tibios de la mayoría y que saliesen del salón treinta diputados socialistas al votarse la moción de confianza al Gobierno".

"C N T", después de llamar al señor Lerroux "viejo radical" y al señor Azaña "Maquiavelo de 0,65", pide la crisis. Una razón: "Los socialistas sin los medios de coacción que les da el Poder, sin el apoyo de los fusiles y de los ministerios de Trabajo, Obras públicas y Gobernación, se verán las caras con los militantes de la C. N. T. en igualdad de circunstancias ante los trabajadores. Ya veremos si fuera del Poder son tan arrogantes como ahora."

"La Tierra" recuerda a los socialistas aquello de las linotipias y que el señor March les regaló una Casa del Pueblo. Y hablando del Gobierno sostiene que está "en crisis perpetua y víctima de su propia obra". **"La Voz"** cree que la crisis se halla planteada, "aunque esté aplazada". Y **"Mundo Obrero"** jura y perjura que no hay más que "una salida: la toma del Poder por los obreros y campesinos".

EL PRIMER MOSTO

La Casa Codorniu ha sido la primera que ha utilizado métodos de cultivo y de elaboración iniciados por ella misma y empleados hoy por los mejores viticultores. Son notabilísimas sus prensas rápidas, de invención propia, que extraen de la uva, blanca o negra, la porción estricta de mosto virgen que se necesita para la crianza del vino espumoso.

Esas prensas son una maravilla de la técnica. Así lo han reconocido todos los expertos de representación mundial que constantemente visitan nuestras cavas. Esas prensas tienen gran parte en el secreto de la transparencia y el «bouquet» incomparables de este vino nacional que en días de fiesta y alegría no falta nunca en ninguna mesa de buenos conocedores.

CODORNÍU

INFORMACION COMERCIAL Y FINANCIERA

La Secretaría del Consejo Superior Bancario

Desde el sábado último, en que el ministro de Hacienda señor Viñuales manifestó que había en cartera dos nombres para la sustitución de don Francisco Bernis, recientemente fallecido, en la Secretaría del Consejo Superior Bancario se han barajado diversos nombres como posibles candidatos a dicho cargo.

Entre los anunciados están el gobernador del Banco de Crédito Local de España, don Enrique Rodríguez Mata, catedrático de Hacienda de la Universidad de Zaragoza; el señor Sacristán, catedrático de Derecho Mercantil de la Universidad de Santiago, y don Luis Olariaga, catedrático de la Universidad Central, de quien se había dicho que había renunciado, aunque inexactamente, según nuestras noticias.

El gobernador del Banco de España, señor Carabias, al dar a los periodistas la referencia del último Consejo, manifestó que sonaba además otro nombre, el de don José Larraz, ausente en estos momentos de España, en viaje de estudios.

De todos modos, es probable que hasta mediados de mes no se sepa nada en concreto, pues hasta el día 15 no es esperado el señor Barcia en Madrid, de regreso de su veraneo. Posiblemente, el Consejo Superior Bancario, en su primera reunión que se celebrará días después, conforme suele hacerse todos los meses, se ocupará de este asunto y someterá a la aprobación del ministro el nombramiento que se haga.

Los embarques de Rif

Los embarques de Minas del Rif, desde el 1 de enero al 20 de agosto, han sido, según datos hechos públicos, 202.000 toneladas. En el ejercicio anterior fueron, en total, 140.000, y se confía que en el presente año asciendan a 400.000 toneladas.

Se dice que estos días Minas del Rif está concertando un contrato con Inglaterra por un total de 100.000 toneladas.

Entidad económica

ZARAGOZA, 7.—El domingo se reunirán en Zaragoza las Diputaciones de Zaragoza, Huesca y Teruel para tratar de la constitución de la Sociedad Económica Aragonesa.

La contribución sobre la renta

La "Gaceta" de ayer publica la relación número 12, relativa a la contribución general sobre la renta.

Notas ferroviarias

La Asociación general de Transportes por vía férrea nos envía una nota relacionada con la huelga minera de Asturias. Dice en ella, entre otras cosas, que de los seis millones de toneladas consumidas en 1932, dos millones corresponden a las Compañías de Ferrocarriles, las cuales se hallan obligadas al consumo de carbón nacional al precio de tasa fijado, sin que puedan recurrir a compras por bajo de la misma o al carbón extranjero.

Reseña la Asociación en dicha nota los sucesivos aumentos experimentados por el precio del carbón, a partir de 1930: "La tonelada de hulla aumentó 0,75 pesetas en agosto de 1930, y 3,50 en octubre de 1931; y la tonelada de briqueta sufrió un aumento de 3,25 en agosto de 1930, de 4,50 en octubre de 1931 y de 4,85 en enero de 1932. A estos aumentos hay que agregar el de 1,25 por tonelada impuesto, a partir de 1 de abril del año actual para compensar a las Empresas mineras del mayor gasto que les supone la aplicación de la nueva ley de Accidentes del Trabajo.

Se pretende, dice, otro aumento de 6,09 pesetas por tonelada, lo que supondría una nueva carga de cerca de 13 millones de pesetas, sobre las explotaciones ferroviarias nacionales. Debe tenerse en cuenta que el ejercicio de 1932 ha sido hasta la fecha el de menor intensidad de tráfico, por lo que la cifra de 13 millones sería rebasada notablemente en cuanto se acentuase el tráfico ferroviario.

Termina la nota indicando que los auxilios que se otorguen a las empresas mineras no deben recaer sobre las empresas ferroviarias.

Recaudación de M. Z. A.

También la recaudación de la Compañía de Madrid a Zaragoza y a Alicante registra baja en la segunda decena del mes de agosto, con lo cual, el superávit que existía se ha convertido nuevamente en déficit, para los ocho meses del año en curso, hasta las fechas indicadas, según se deduce de las cifras siguientes:

	Pesetas.
Del 11 al 20 agosto de 1933	7.102.287,19
Del 11 al 20 de agosto 1932	7.511.690,22
Diferencia en menos	409.403,03
Del 1 enero al 20 agot. 1933	177.200.771,91
Del 1 enero al 20 agot. 1932	177.292.054,95
Diferencia en menos	91.283,04

En el extranjero

Después de celebradas las reuniones del Consejo del Norte en Bilbao y San Sebastián, el secretario general, don Federico Reparaz, salió para el extranjero, en viaje de estudios. Actualmente se encuentra en Alemania.

También se halla fuera de Madrid el consejero don Juan Antonio Bravo, que en breve saldrá para París, donde se reunirá con el señor Reparaz, y se dirigirán probablemente a Bruselas.

Es posible que este viaje tenga relación con el estudio de ciertas novedades que se piensan introducir en el servicio de la Compañía del Norte.

Ambos elementos de dicha entidad estarán de regreso en Madrid, probablemente, el día 28 del corriente.

280 PLAZAS

en las **Academias militares.** Título de Bachiller y Análisis matemático o graduación militar. Edad, 18 a 24 años. Instancias de 15 de marzo a 15 de abril de 1934. **PREPARACION** a cargo de los señores **Serra y Cabrera,** militares retirados, y otros. 60 ptas. mes. Textos.

Academia "Editorial Reus"

Clases: Preciados, 1.—Libros: Preciados, 6.—Apartado 12.250.—Madrid

COTIZACIONES DE LA BOLSA DE MADRID

	Antr.	Día 7
Interior 4 %		
F, de 50.000	66,25	66,25
E, de 25.000	66,25	66,35
D, de 12.500	66,50	66,75
C, de 5.000	66,75	67
B, de 2.500	66,75	67
A, de 500	66,75	67
G y H, de 100 y 200	65	65
Exterior 4 %		
F, de 24.000	79,50	
E, de 12.000	79,50	
D, de 6.000	80,25	80,50
C, de 4.000	81	81,25
B, de 2.000	81,25	
A, de 1.000	81	
G y H, de 100 a 200	81	
Amortizable 4 %		
E, de 25.000	77,25	
D, de 12.500	77,50	
C, de 5.000	77,25	
B, de 2.500	77,25	77
A, de 500	77,25	77
Amort. 5 % 1900		
F, de 50.000	91	
E, de 25.000	91	
D, de 12.000	91,25	90,75
C, de 5.000	91	90,75
B, de 2.500	91	90,75
A, de 500	91	90,75
Amort. 5 % 1917		
F, de 50.000	90	
E, de 25.000	90	
D, de 5.000	86	
C, de 2.500	86	86,50
B, de 2.500	86	86,50
A, de 500	86	86,50
Amort. 5 % 1926		
F, de 50.000	99	
E, de 25.000	97,50	
D, de 12.500	97,50	
C, de 5.000	97,75	
B, de 2.500	97,75	98,50
A, de 500	97,75	98,50
Amor. 5 % 1927, l.		
F, de 50.000	98	98,70
E, de 25.000	98	98,70
D, de 12.500	98	98,70
C, de 5.000	98	98,70
B, de 2.500	98	98,70
A, de 500	98,25	98,70
Amort. 5 % 1927 c.		
F, de 50.000	84,50	
E, de 25.000	84,50	84,75
D, de 12.500	84,70	
C, de 5.000	84,70	84,75
B, de 2.500	84,70	84,75
A, de 500	84,70	84,75
Amort. 3 % 1928		
H, de 250.000	69,80	
G, de 100.000	71,25	
F, de 50.000	71,50	71,50
E, de 25.000	71,50	71,50
D, de 12.500	71,50	71,50
C, de 5.000	71,50	71,50
B, de 2.500	71,50	71,50
A, de 500	71,75	71,50
Amort. 4 % 1928		
H, de 200.000	66,50	
G, de 80.000	84,75	
F, de 40.000	85,50	
E, de 20.000	85,50	
D, de 10.000	85,50	
C, de 4.000	85,50	
B, de 2.000	85,50	85,50
A, de 400	85,50	
Amort. 4 ½ % 1928		
F, de 50.000	89	
E, de 25.000	89	
D, de 12.500	89	
C, de 5.000	89	88,85
B, de 2.500	89	89
A, de 500	89	89
Amort. 5 % 1929		
F, de 50.000	99,30	
E, de 25.000	97,60	
D, de 12.500	97,25	
C, de 5.000	77,75	98,50
B, de 2.500	77,25	98,50
A, de 500	77,25	98,50
Otros valores		
Bonos oro 6 % A.	203,50	203,50
— — — B.	203,50	203,50
Tesoros 5,50 % A.	101,75	
— — B.	101,75	
Fomento Ind. 5 %	94,50	
Ferroviaria 5 % A.	96	96,25

	Antr.	Día 7
— B	96	96
— C	95,50	95,75
4 ½ % 1928, A...	87,50	
— B	87,25	
— C	87,25	
4 ½ % 1929, A...	87,25	87,25
— B	87,25	87,25
— C	87,25	87,25
Ayuntamientos		
Madrid, 1868 3 %	107	
Exprops. 1909 5 %	96,25	
D. y Obras 4 ½	98,50	
V. Mad. 1914, 5 %	74	
1918, 5 %	74	
Mej. Ur. 5 ½ %	78,50	78,50
Subsuelo 5 ½ %	80	
1929, 5 %	71,50	
Ens. 1931, 5 ½ %	84	
Int. 1931, 5 ½ %	84	84
Con garantía		
Prensa, 6 %	95	
C. Emisiones, 5 %	82	
Hidrográfica, 5 %	77,50	
— 6 %	98	90
Trasatl., 5 ½ % m.	78,50	
Idem id. id., nov.	79	
Idem id. 6 % 1926	87,25	
Idem id. 5 % 1928	74	
Turismo, 5 %	79	
E. Tánger-Fez	93,75	
E. austriaco 6 %	97,75	98
Majzén, A.	103,80	102

Cédulas	Antr.	Día 7
Hip. 4 %	84	
— 5 %	89,25	89,25
— 5 ½ %	98,20	98,20
— 6 %	100,75	100,75
C. Local, 6 %	88,75	
— 5 ½ %	81,25	81,25
Interprov. 5 %	83	
— 6 %	94,50	94,90
C. Local, 6 ½ 1932	97,40	
— 5 ½ % 1932	101,50	101,50
Efec. Extranjeros		
E. argentino	84	
Marruecos	79,50	78,50
Céd. argentinas	2,11	
— Costa Rica	350	
Acciones		
Banco C. Local	100	
España	529	528
Exterior	34	
Hipotecario	280	
Central	77	
E. de Crédito	193	
H. Americano	142	
L. Quesada	195	
Previsores, 25	75	
— 50	70	
Río de la Plata	80	81
Guadalquivir	90	
C. Electra, A	127,50	
— — B	127,50	
H. Española, v.	139,50	

	Antr.	Día 7
Chade, A, B, C	399	
Idem, f. c.	400	
Idem, f. p.		
Mengemor	137	
Alberche	43,50	
Sevillana	80,75	
U. E. Madrileña	110	
Telefónicas, pref.	105,75	106
Idem, ordinarias	100	
Rif, portador	235	
Idem, f. c.	236	
Idem, f. p.	235	
Idem, nominativas	185	
Duro Felguera	40	
Idem, f. c.		
Idem, f. p.		
Guindos	292	
Fósforos	100	
Petróleos	115,50	116
Tabacos	190	190,50
C. Naval, blancas	34	
Unión y Fénix	420	
Andaluces	17	
M. Z. A.	172	174,25
Idem, f. c.	172,50	174,75
Idem, f. p.	172,75	
Metro. Madrid	119	120
Norte	187,25	190
Idem, f. c.	186	190
Idem, f. p.	186,50	
Madrid. Tranvías	102,25	102,25
Idem, f. c.		
Idem, f. p.		
El Aguila	250	
A. Hornos	76	
Azucareras, ord.	38,25	
Idem, f. c.	39	
Idem, f. p.	39	
— Cédulas b.	100	
Españ. Petróleos	25	25
Idem, f. c.	25,50	
Idem, f. p.		
Explosivos	620	619
Idem, f. c.	617	619
Idem, f. p.		
Idem, en alza		
Idem, en baja		
Obligaciones		
Alberche, 1930	94,25	
Idem, 1931	94,25	94,25
Gas Madrid 6 %	102,75	
H. Española	86,50	84
Chade 6 %	103	
Sevillana 9.ª	93	
U. E. Madril. 5 %	91	91
Idem 1926 6 %	102	
Idem, 1930 6 %	100	100
Telefónica 5 ½ %	90,50	90,65
Norte, 1.ª	54	54,25
— 2.ª	52,35	
— 3.ª	55,50	
— 4.ª	53,75	
— 5.ª	52,25	52,25
Alman.-Val. 3 %	245	
Asturias, 3 % 1.ª	50	50
— 2.ª	50	
— 3.ª	50	
Alsasua, 4,50 %	64,50	64,50
Huesca-Canf., 4 %	60,60	
Especiales 6 %	85	
Pamplona, 3 %	50,50	
Prioridad B. 3 %	57	
Valencianas, 5,50	81,25	
Alicante, 1.ª 3 %	232,50	
5 % A	71,50	
4,50 % B	62,60	
4 % C	61	
4 % D	59,75	
4,50 % E	70	
5 % F	75	
6 % G	88	89,25
5,50 % H	83,50	
6 % I	85	
5 % J	73	
C. Real-Bad.	72,50	
Córd.-Sevilla	220	
Metro 5 % A	91,50	
Idem 5 % B	90	
Idem 5,50 % C	96	96
M. Tranvías 6 %	103,65	
Azuc. sin estam	73,50	
— estam. 1912	81	81
— — 1931	72,25	
— int. pref.	55	
E. de Petró. 6 %	83	82,50
Asturiana, 1919	89,50	
— 1920	89	
— 1926	86	
— 1929	78	
Peñarroya 6 %	79,50	
MONEDAS		
Francos	46,85	46,85
Suizos	231,77	231,77
Belgas	166,97	166,97
Liras	63,20	63,20
Libras	37,80	37,80
Dólares	8,31	8,31
Marcos	2,84	2,84
Escudos port.	36,20	36,20
Pesos argentinos	3,04	3,04
Florines	4,82	4,82
Coronas noruegas	1,90	1,90
— checas	35,50	35,50
— danesas	1,69	1,69
— suecas	1,95	1,95

Cotizaciones de Barcelona

Acciones	Antr.	Día 7
Tranvías Bar. ord.	43,50	
"Metro"	31,50	31
Ferroc. Orense	11,75	
Aguas Barna.	143	143
Cataluña de Gas.	90	89,50
Chade, A, B, C	403	400
Hullera Española	31	31
Hispano Colonial	215	217,50
Crédito y Docks	165	165
Asland, ordin.	59	
— prefer.	33,75	
Cros	108,75	
Petrolitos	25	25
Hispano - Suiza	120	
Indus. Agrícolas	171	
Maquinista terres.	34	
Tabacos Filipinas	327	322
Rif. portador	267,50	240
Alicante	177	
Norte	186	
Explosivos	620	620
Obligaciones		
Norte 3 % 1.ª	54,25	54
— — 2.ª	51,65	52
— — 3.ª	54	
— — 4.ª	57	
— — 5.ª	52	
— esp. 6 %	85	85
Valen. 5 ½ %	81	81,35
Prior. Barna. 3 %	55	55
Pamplona 3 %	50,25	50,85
Asturias 3 % 1.ª	49,75	50
— — 2.ª	50	
— — 3.ª	50	
Segovia 3 %	45	
— 4 %	55,50	
Cord.-Sevilla 3 %	47,75	
C. Real-Bad. 5 %	65,25	
Alsasua 4 ½ %	64,75	64,75
H.-Canfranc 3 %	64,50	59
M. Z. A. 3 % 1.ª	49,25	49,65
— — 2.ª	74	74
— — 3.ª	72,25	72,50
— Ariza 5 ½	72,50	
— E, 4 ½	69,25	
— F, 5		76
— G, 6	89,85	90
— H, 5 ½	85	
Almansa 4	58,50	59
Trasatl. 6 %, 1920	12	
— — 1922	11	
Chade 6 %	102	102,25

	Antr.	Día 7
Naviera Nervión	475	475
Sota y Aznar	320	319
Altos Hornos	75	76
Babcock Wilcox	60	
Basconia	650	
Duro Felguera	51	
Euskalduna	500,50	
S. Mediterráneo	10	
Resinera	10	10
Explosivos	602	607,50
Norte	185	189
Alicante	172	177
Interior 4 %	66,25	66,50

Cotizaciones de París

	Antr.	Día 7
3 % perpetuo	66	66
— amortizable	78	77
Banco de Francia	12300	12300
Crédit Lyonnais	2290	2275
Société Générale	1095	1095
Paris-Lyon-Med.	980	931
Midi	755	732
Orleáns	890	881
Electricité Sena	661	655
Thomp. Houston	331	330
Minas Courrieres	360	358
Peñarroya	318	310
Kulmann	682	682
Caucho Indochina	315	315
Pathe Cinema (c.)	78	79
Russe cons. 4 %	745	720
B. N. de Méjico	200	196
Wagón Lits	101	100
Riotinto	1730	1720
Lautaro Nitrato	5	
Petrocina	430	424
Royal Dutch	1873	1858
Minas Tharsis	326	324
L'Abeille	589	589
Fénix (vida)	650	621
Aguilas	35	38
Owenza	673	660
Piritas de Huelva	1814	1800
Minas de Segre	70	65
Trasatlántica	16	17
F. C. del Norte	380	
M. Z. A.	333	

Cotizaciones de Londres

	Antr.	Día 7
Pesetas	38,15	
Francos	81,28	
Dólares	4,52	
Libs. canadienses	4,76	
Belgas	22,81	
Francos suizos	16,45	
Liras	60,75	
Marcos	13,33	
Coronas suecas	19,37	
— danesas	22,40	
— noruegas	19,90	
Chnes. austriacos	30	
Coronas checas	107,25	
Marc. finlandeses	226,50	
Escudos port.	105,50	
Dracmas	565	
Lei	537,50	
Pesos argentinos	43,75	
— uruguayos	35,50	

Cotizaciones de Bilbao

Acciones	Antr.	Día 7
Banco de Bilbao	935	
B. Urquijo V.	150	
B. Vizcaya, A.	870	
F. c. La Robla	297	
Santander-Bilbao	350	
F. c. Vascongados	97,50	97,50
Electra Viesgo	420	420
H. Española	140	140
H. Ibérica	515	510
U. E. Vizcaína	672	
Chades	401	400
Setolazar nom.	55	55
Rif portador	238	234
Rif nom.	195	

Comentarios de Bolsa

Forzoso es volver sobre el mismo tema de ayer. Ya dijimos que la cuestión de las elecciones del domingo último quedaría flotando unos días sobre el mercado. Mucho más si tenía derivaciones.

Recogemos simplemente la actualidad reinante en los corros: antes de la sesión, durante la hora oficial, después del cierre, no se habló de otra cosa que del debate parlamentario del miércoles, del Consejo en Palacio y de la crisis.

Continúa en el mercado la misma desconfianza hacia esta posibilidad. Pero, entre tanto, la Bolsa se siente mucho más optimista que los demás días. ¡Si sólo se necesita un rayito de esperanza!—decían ayer.

Principalmente Erlanger

Siguen fiel y tenazmente su trayectoria al alza las Obligaciones Erlanger. A 107, la última operación; ayer había dinero para varios títulos, sin cambio a la vista.

—Hay una gran cantidad de dinero—decían ayer—; resulta que nadie quiere tomar, aparentemente, pero al final todos piden que se les guarde algo, si llega a concertarse alguna operación.

En las demás clases de valores municipales sorprende estos días la estabilidad de las Villas de 1931; se ha anunciado ya para octubre la emisión de los cincuenta millones

Patronato Nacional de Turismo

Estos días suena en el mercado alguna demanda para títulos del Patronato Nacional de Turismo. La demanda no tiene importancia alguna, pues se refiere a escaso número.

Y a propósito de esto: nos dicen que todavía no ha podido ser cobrado en el Banco de España el cupón de estas obligaciones, correspondiente al primero de julio. Se registró primeramente un retraso considerable en el despacho de facturas—retraso al que aludimos en su día—y ahora los tenedores parece que no logran cobrar el cupón, pese a todas las diligencias realizadas reiteradamente en el establecimiento de crédito a que nos referimos. El próximo cupón se corta en primero de octubre, de manera que a este paso, se dice, van a juntarse los dos vencimientos si no se satisface el acaecido ya hace dos meses y ocho días.

El mercado de cédulas

Nos referimos días pasados en un suelto breve a la situación del mercado de Cédulas. En el mes de agosto, la situación de este grupo, siempre condicionada y restringida, no ha sido tan pujante como en otras ocasiones. Las salpicaduras de la depresión general de la Bolsa le han llegado también.

En cuanto a las Cédulas del Crédito Local, la posición ha sido de estancamiento: se ha advertido más desorientación que en meses atrás. Y flojedad en el mercado catalán, para algunas clases de Cédulas que en otros momentos tenían en Barcelona relativa abundancia de dinero.

Por lo que respecta a las Cédulas Hipotecarias, la posición ha variado poco en esta última semana, después de la liquidación. Parece que han sido recogidos los lotes que pesaban desde el mes de agosto en la contratación:

Radiotelefonía

Programas para hoy:

MADRID. Unión Radio (E. A. J. 7.) De 8 a 9: "La Palabra".—A las 11: Sesión del Ayuntamiento.—14: Campanadas. "El profeta", "Canto de amor", "Canción de los remeros del Volga", "Impresiones de Italia", "El barbero de Sevilla", "Minuetto", "Rigoletto", "Córdoba", "Canción de ronda", "Canta".—15,50: "La Palabra".—16: Fin.—19: Campanadas. Cotizaciones de Bolsa. Programa del oyente.—20,15: "La Palabra".—20,30: Fin. — 22: Campanadas. Señales horarias. "La Palabra". "Cossi fan tutti", "Una noche en el Monte Pelado", "Dafnis y Cloe": a) Amanecer; b) Pantomima; c) Danza general. "Doble concierto en la menor para violín, violoncello y orquesta: a) Allegro; b) Andante; c) Vivace non troppo. "Scheherazade": a) Lento, allegro non troppo; b) Andantino, allegro molto; c) Andantino quasi allegretto; d) Allegro molto, allegro maestoso.—0,15: "La Palabra". Ultima hora.—0,30: Campanadas. Cierre.

Radio España.—De 17 a 19: Notas de sintonía. "Oviedo" (pasodoble). Programa dedicado a Asturias: "Asturiana", "Danzas de San Juan", "Canción de marineros", "La pícara molinera", "Al pasar por el Puertu", "Tienes casa y tienes horru", "Asturias" (leyenda), "A la salida del Sella", "En medio de la Quintana", "Xuanón", "Canteros de Covadonga". Peticiones de radioyentes. Cotizaciones de Bolsa. Noticias de Prensa. "Algo más también", "Le Bombardier", "La vida es bella", "Pocker", "Velia".

RADIO VATICANO.—A las 10 de la mañana, con onda de 19 metros. A las 7 de la tarde, con onda de 50 metros.

Reunión de viticultores

Fijarán los precios de la campaña próxima

ALCAZAR DE SAN JUAN, 7.—Para el próximo día 11 ha sido convocada en Madrid una reunión de representantes cosecheros de uva y bodegueros, bajo la presidencia del ministro de Agricultura, para acordar los precios de cotización que regirán en la próxima campaña. Se confía en que esta Junta de los elementos interesados en el problema lo resolverá, pues en caso contrario podría surgir un conflicto en toda la región manchega.

Para colegios e internados

CAMAS DE ACERO Y SOMIERS

Marca **"VICTORIA"**

Fábrica: **Jaén, 23 y 25 (mod.). Tel. 31258.**

ENTREGAS INMEDIATAS

TANQUE

Si las personas del orden han de tener superioridad en su defensa sobre toda clase de maleantes que usan pistolas automáticas, es indispensable que usen revólver marca TANQUE, rápida en la defensa; por ser de doble acción no necesita preparación y sus tiros son de efecto paralizante. Modelo Pocket, pesetas 75 en armerías. **Ojanguren y Vidosa.** EIBAR

COMPRAD UNICAMENTE

Productos Químicos Hispano Lubszynski

· BADALONA ·

Santoral y cultos

DIA 8.—Viernes. — La Natividad de Nuestra Señora.—Santos Adrián, Teófilo, Timoteo, Fausto, Eusebio, Zenón y Néstor, mrs.; Corbiniano, ob., y bto. Gudila, cfs.

La misa y oficio divino son de la Natividad de la Santísima Virgen, con rito doble de segunda clase, con octava y color blanco.

Adoración Nocturna.—Coena Domini. **Cuarenta Horas** (parroquia de Covadonga).

Corte de María.—De la Concepción, primer monasterio de la Visitación, Santa Engracia, 14 (P.); San Pedro (P.), Capuchinas, Calatravas, iglesia de Jesús y parroquias de Santiago (P.), San Marcos, San José (Colegio de Abogados), Concepción (P.), Santos Justo y Pástor, Santa Cruz, San Antonio de la Florida (P.) y San Millán. De la Medalla Milagrosa, San Ginés (P.). Del Escapulario Azul Celeste, San Pascual.

Parroquia de las Angustias.—A las 7, misa perpetua por los bienhechores de la parroquia.

Parroquia del Buen Consejo.—Ejercicios en honor de la Santísima Virgen: 8, misa comunión general. Por la tarde, a las 5,30, Exposición, rosario, sermón por el señor Alañón, reserva y salve.

Parroquia de Covadonga (Cuarenta Horas).—A las 8, Exposición; 10, misa solemne, y, a las 6 t., estación, rosario y procesión de reserva.

Parroquia de Nuestra Señora de los Dolores.—A las 6 tarde, corona dolorosa y vía crucis.

Parroquia de San Ginés.—A las ocho noche, corona dolorosa en honor de Nuestra Señora de las Angustias.

Parroquia de Santa María.—Termina el octavario a Nuestra Señora de la Almudena: 8, misa comunión general; 9,30, misa; 10,30, solemne función. Por la tarde, a las 6, estación, rosario, sermón por el R. P. Sánchez, octava, reserva, letanía y salve. Durante todo el día estará de manifiesto S. D. M.

Parroquia de Santa Teresa y Santa Isabel.—A las 8, misa comunión para los congregantes de la Medalla Milagrosa. A las 6 t., solemnes cultos con sermón por don Rogelio Jaén, salve cantada.

Basílica de Atocha.—Cultos al Amor Misericordioso: 7 t., Exposición, rosario, sermón, reserva y vía crucis.

Bernardas del Sacramento.—Triduo a Nuestra Señora del Castañar, Patrona de Béjar: A las 7 tarde, Exposición, rosario, sermón por don Mariano Benedicto, reserva y salve.

Buen Suceso.—A las 10, misa cantada. A las 6 tarde, continúa la novena a Nuestra Señora del Buen Suceso, predicando don Marcelino Campillo.

Capilla de la V. O. T. (San Buenaventura, 1).—5 tarde, Exposición, estación, corona franciscana, plática, bendición, reserva, ejercicio del vía crucis.

Capuchinas de la Purísima Concepción (P. Conde Toreno).—Función religiosa a la Santísima Virgen del Castañar, Patrona de Béjar: 8, misa comunión general; 10, misa solemne, oficiando el R. P. Curieses; a las 5 t., Exposición, estación mayor, rosario, ejercicio y sermón por don Juan Causapié y salve en el altar de la Santísima Virgen.

Cristo de San Ginés.—A las 9,30, misa cantada en el altar del Santísimo Cristo, y por la tarde, al anochecer, ejercicios de rosario, meditación, sermón y preces.

Cristo de la Salud.—De 11 a 1 t., Exposición con misa solemne, trisagio y meditación, y por la tarde, de 6 a 8, Exposición con ejercicios y sermón.

Encarnación.—A las 9,30, misa solemne, predicando don José Valdés.

San Pascual.—Termina el triduo a Nuestra Señora de Aránzazu: A las 10, misa cantada y sermón por el reverendo padre Luis R. Crespo; a las 5,30 t., estación, rosario, sermón por el reverendo padre Crespo, ejercicio, reserva y procesión por el interior.

San Pedro, filial del Buen Consejo. A las 10,30, misa rezada, precedida de trisagio en el altar de Nuestro Padre Jesús Nazareno.

Santuario del Corazón de María.—Todas las tardes, a las 6, santo rosario y demás ejercicios piadosos, bendición y reserva.

Templo de Santa Teresa (plaza de España).—Cultos al Amor Misericordioso. Por la mañana, misa armonizada, y por la tarde, los ejercicios de costumbre, con plática por un padre carmelita.

CENTENARIO DE LA ORDEN SERVITA

La V. O. T. de Siervos de María Santísima de los Dolores celebrará, en su iglesia de la plaza de San Nicolás, solemnes cultos en honor de su Patrona, con motivo del séptimo centenario de la fundación de la Orden Servita. A las 8,30, misa de comunión, y por la tarde, a las 6, Exposición, estación, corona, sermón por don Celestino Sanz Galán. A continuación se cantará Santo Dios, al que seguirá solemne "Te Deum" para terminar con reserva y procesión por el interior de la iglesia.

* * *

(Este periódico se publica con censura eclesiástica.)

Fuera del cuadro

Además de los valores incluídos en el cuadro, se han cotizado:

Tesoros, 5 por 100, 101,25; Alcoholera, 128; Obligaciones H. Española, B, 84; Unión Eléctrica Madrileña 1923, 102; Bonos, 6 por 100, Azucarera, 87.

CORRO LIBRE

Explosivos, 620, y quedan a 620 por 619; Alicantes, 174,75, y quedan a 174,75 por 174,50; *Nortes*, 190; *en alza*, 191,25, y quedan a 190 por 189,50, en firme. Todo a fin de mes.

BOLSIN DE BARCELONA

Cierre.—Nortes, 191; Alicantes, 175,25; Explosivos, 621,25; Chades, 400.

BOLSA DE ZURICH

Chades, A, B, C, 400,75; D, 394; E, 382,40; Sevillana, 77,40; Cédulas Argentinas, 2,09.

NOTAS INFORMATIVAS

¡Crisis!

Bajo el signo de esta palabra, desprestigiada a lo largo de año y medio, se ha desarrollado esta sesión bursátil. Ya el miércoles había masculIado la Bolsa esta impresión, a las puertas del debate político que iba a celebrarse por la tarde, y el mercado empezó a reflejar esta predisposición de los ánimos.

Pero en esta nueva jornada todos venían ya pertrechos de optimismo, y no es extraño que con esta predisposición el mercado acuse nuevos síntomas de alza y que el ambiente sea, en conjunto, mucho más favorable para todos los corros, incluso los de valores industriales. Tampoco ha faltado la ayuda de Barcelona, de suerte que, en esta coyuntura de factores propicios, la tendencia es prometedora.

Y he aquí cómo en el transcurso de cuatro días, al conjuro de un incidente político, el aspecto de la Bolsa ha cambiado en absoluto.

¡Un resquicio de esperanza para el dinero, pagano de todos los desaciertos de esta última época, es lo único que nede días atrás?

* * *

Las primeras voces que se oyen en el mercado son de demanda para Fondos del Estado: pedido el Amortizable sin impuesto de 1927. ¿Dónde están los temores de días anteriores?

Se registran alzas en numerosas clases: no escapa a esta condición el Interior; hay distintos cambios para diversas series, y queda dinero a 66,25 para la F, 67 para las C y B y 66,75 para la D.

Pedido también el 3 por 100 de 1928, a 71,50, y a 98,50 el 5 por 100 de 1929.

Sale dinero para los Tesoros, en ambas clases, sin contrapartida a la vista.

En Bonos oro se nota alguna quietud: ocho minutos antes del cierre no se había formado todavía el grupo transaccional: queda, sin variación, papel a 203,50.

* * *

Poco han influído esta vez las noticias del inmediato lanzamiento del empréstito del Ayuntamiento de Madrid en el grupo de valores municipales. Las Villas nuevas de 1931, en otros tiempos tan compungidas ante el anuncio de esta posibilidad, permanecen insensibles: a 84,50 tienen papel y a 84 dinero. Dinero también para Subsuelos y para Erlanger. En valores garantizados se oye demanda para algunos títulos de Turismo.

En el grupo de Cédulas Hipotecarias no hay novedad.

Repiten cambios las Cédulas del Crédito Local, sin variación ninguna.

* * *

En el grupo bancario vuelve a salir dinero para Río de la Plata, a 80, de la misma procedencia que el del miércoles.

Para valores eléctricos hay oferta en Mengemor, a 137; y en Guadalquivir, a 91. Se hacen los cupones a 52, pero al final queda dinero a tipo más bajo, sin contrapartida de papel.

Vuelve a salir dinero para Telefónicas preferentes, a 105,75 por 106 el papel.

En valores mineros, para Rif, portador, viene dinero de Barcelona a 137, a la liquidación. Sale, en cambio, papel para Rif, nominativas, sin cambio y con insistencia.

Pedidas las Campsas, y para Tabacos demandas a 190,50 y piden por ellas a 191.

* * *

Donde se manifiesta con más empuje la reacción, desde un principio, es en el corro ferroviario, si bien no logran mantener todos los arrestos durante la sesión, principalmente Alicantes, que abren a 176 por 175, a fin de mes, se hacen a 175, descienden a 175 por 174,25 y quedan a 175 por 174,75.

Más resistencia ofrecen los Nortes, que abren con dinero a 188, al contado, y 189 a fin de mes, y así quedan, con papel a 190 a la liquidación. En alza llegaron a pagarse a 190 y 191.

Papel para Tranvías a 102,25.

Petrolitos alternan el dinero con el papel a 25, si bien a última hora parece que queda dinero a este precio.

Más entonados los Explosivos, que abren a 625 por 619, a fin de mes, y a 620 por 616, al contado, y quedan a 620 por 619, y 619 por 617, respectivamente. Queda el corro, al parecer, bien dispuesto.

VALORES COTIZADOS A MAS DE UN CAMBIO

Amortizable, 5 por 100 1927, libre, E y C, 98,50 y 98,70; Alicantes, fin corriente, 175 y 174,75; Explosivos, contado, 617 y 619; fin corriente, 618 y 619.

* * *

Pesetas nominales negociadas:

Interior, 310.500; Exterior, 10.000; 4 por 100 amortizable, 3.500; 5 por 100, 1920, 48.000; 1917, 18.000; 1926, 5.000; 1927, sin impuestos, 447.500; 1927, con impuestos, 182.000; 3 por 100, 1928, 354.500; 4 por 100, 1928, 2.000; 4,50 por 100, 1928, 72.500; 5 por 100, 1929, 69.500; Bonos oro, 96.000; Ferroviaria, 5 por 100, 99.000; 4,50 por 100, 1929, 170.000; Villa-Madrid, 1923, 2.000; 1931, 25.000; Hidrográfica, 6 por 100, 9.500; Turismo, 7.500; Majzen, 75.000; Austríaco, 100.000; Banco Hipotecario, 5 por 100, 67.500; 6 por 100, 82.000; 5,50 por 100, 15.000; Crédito Local, 5,50 por 100, 10.500; Interprovincial, 6 por 100, 35.000; 5,50, 1932, 1.000; Argentino, 10.000; Marruecos, 15.000.

Acciones.—Banco de España, 9.000; Telefónica, preferentes, 20.000; Petróleos, 46.000; Tabacos, 1.000; Alicante, 5 acciones; fin corriente, 250 acciones; Metro, 25.000; Norte, 25 acciones; fin corriente, 50 acciones; Tranvías, 5.500; Alcoholera Española, 14.500; *Española de Petróleos*, 30 acciones; Explosivos, 4.000; fin corriente, 7.500; Río de la Plata, nuevas, 50 acciones.

Obligaciones.—Hidroeléctrica Española, B, 2.500; Alberche, segunda, 5.500; Eléctrica Madrileña, 5 por 100, 25.000; 6 por 100, 1923, 20.000; 6 por 100, 1930, 26.000; Telefónica, 5,50 por 100, 50.000; Norte, primera, 10.500; quinta, 1.000; Asturias, primera, títulos nacionalizados, 6.000; Especiales Alsásua, 14.500; M. Z. A., G, 1.000; Metro, C, 4.500; Azucareras, emisión 1912, 50.000; bonos, 4.000; Española de Petróleos, 10.000.

IMPRESION DE BILBAO

BILBAO, 7.—La nota destacada de la sesión de Bolsa de hoy ha sido el alza de los Fondos públicos. Todos los valores del Estado se han negociado con firmeza. La Deuda Interior gana un cuarto; el Amortizable 1927, sin impuesto, 1,30, y el de 1929, 0,80, quedando además muy solicitados y faltos de papel. Las Hidrográficas del Ebro y Ayuntamiento de Bilbao 1927, sin impuesto, repiten su cotización precedente.

Obligaciones.—Mercado encalmado. Las Españolas 1919 ceden medio entero, las Ibéricas 1923 recuperan un cuarto. Las restantes negociadas confirman sus tipos últimos.

Bancos, Minas, Navieras y Seguros pasan inactivos.

Ferrocarriles.—Se tratan con firmeza. Logran mejorar cinco puntos los Nortes, y los Vascongados repiten su cotización anterior. Hay demanda de Alicantes y papel de Santander y de Roblas.

Eléctricas.—Las Chades pierden un entero, las Viesgos no modifican su tipo anterior. Se demandan Dueros, ordinarias y Españolas. Insiste el papel de Ibéricas y Reunidas de Zaragoza.

Siderúrgicas.—Solamente se tratan las Cerrajerías de Mondragón, con quebranto de 13 duros, restando papel. Hay pedido de Mediterráneos, Basconias y Echevarrías.

En el sector industrial los Explosivos ganan medio duro, las Papeleras recuperan un entero, las Telefónicas preferentes mejoran una pequeña fracción y se ofrecen Resineras y Azucareras del Ebro, sin contrapartida.

Al cierre, la tendencia es bastante firme.

Cédulas en circulación

El Banco Hipotecario de España ha puesto en circulación 1.500 cédulas hipotecarias, al 5,50 por 100, de 500 pesetas nominales, emisión del 15 de abril de 1932, y 3.000 cédulas al seis por ciento, de 500 pesetas, emisión del 13 de enero de 1933.

BACHILLERATO Clases a cargo de señores Licenciados y Auxiliares.

ACADEMIA ESPECIAL DE PREPARACIONES. **Esparteros, 12 y 14.**

ACADEMIA · COLEGIO BILBAO

Fuencarral, 131, 2.º, (no confundirse). Primaria, Bachillerato, Comercio, Mecanografía, Taquigrafía, Contabilidad, Vigilantes Motoristas y Mecanógrafas Guerra.

DOMINGO CH. LÓPEZ

MUEBLES PARA OFICINA

DESPACHOS EN TODOS LOS ESTILOS

Bureaux, Clasificadores, Ficheros, Carpetas, Fichas. Guías.

Presupuestos para oficinas completas

ALMIRANTE, 3 · TEL. 10.855

MADRID

ACADEMIA PEÑALVER. -- ARENAL, 26, 1.º -- TEL. 17047

INGENIEROS INDUSTRIALES

ENSEÑANZA GARANTIZADA. PIDA USTED REGLAMENTO Y RELACION DE APROBADOS

¿Sufre usted del ESTOMAGO?

TOME

DIGESTONA (Chorro)

Y TERMINARAN SUS SUFRIMIENTOS

VENTA EN FARMACIAS Y DROGUERIAS

CAJA, 3,50, TIMBRE INCLUIDO

Exigid la legítima DIGESTONA (Chorro). Gran premio y medalla de oro en la Exposición de Higiene de Londres

ANUNCIOS POR PALABRAS

Hasta 10 palabras........ 0,60 ptas.
Cada palabra más........ 0,10 "
Más 0,10 ptas. por inserción en concepto de timbre

ESTOS ANUNCIOS SE RECIBEN EN:

Alas, Empresa Anunciadora, Carrera de San Jerónimo, 3, pral.

Agencia Corona, Fuencarral, 63 moderno.

Agencia Laguno, Preciados, 62.

Quiosco calle de Alcalá, frente al Banco de España.

SIN AUMENTO DE PRECIO

ABOGADOS

SEÑOR Cardenal, abogado. Consulta, tres-siete. Cervantes, 19. Teléfono 13280. (8)

AGENCIAS

DETECTIVES, vigilancias reservadísimas, investigaciones familiares, garantizadas. Instituto Internacional. Preciados, 50, principal. (5)

CERTIFICACIONES Penales, últimas voluntades, nacimiento. Andía. Farmacia, 6. (T)

DETECTIVES particulares, informaciones reservadas, económicamente. Argos. Silva, 8. (5)

VIGILANCIAS, informaciones, expedientes cancelación, antecedentes penales, documentos. Sanbe. Hortaleza, 32. (5)

ALMONEDAS

LIQUIDACION comedores, despachos, alcobas, armarios, sillerías, pianos, espejos. Traspaso comercio con edificio. Leganitos, 17. (20)

PLAZOS, veinte meses, sin fiador ni cuota de entrada. Muebles, camas, gramófonos, radio. Crédito Familiar. Preciados, 27. Teléfono 11957. (20)

LIQUIDACION muebles lujo, dormitorios, comedores, tresillos, estilo moderno, precios baratísimos por dejar negocio; liquidación verdad. Atocha, 27, entresuelo. (V)

COMEDOR desde 125 pesetas. Marqués de Leganés, 5. Esquina Ancha. (V)

DESPACHO español, 300 pesetas. Marqués Leganés, 5, esquina Ancha. (V)

MUCHOS muebles, baratísimos. Marqués Leganés, 5, esquina Ancha. (V)

MUEBLES Gamo. Los mejores y más baratos. San Mateo, 3. Barquillo, 27. (5)

CASA Trigueros, la más barata, casa recomendada; comedor jacobino, 325; comedor cubista, 550; armarios luna, 50; aparadores, 55; camas doradas, 80; camas plateadas, 90; despachos, 225; tresillos cubista, 325; Luna, 27, frente Pizarro. (5)

COMEDOR, tresillo, alcoba, despacho, recibidor, muchos muebles, urge vender. Puebla, 4. (5)

VENDESE un gabinete barato. Urgente. Calle Tetuán, 13, principal derecha. (5)

POR renovación existencias, comedor, 300; alcoba jacobina, 375. Losmozos. Santa Engracia, 65. (8)

CAMA, colchón, almohada, 50; camas doradas, alcobas, comedores, sillerías varios estilos, infinidad de muebles. Luna, 13. (5)

¡GRAN almoneda! Deshago casa, objetos oficina, estilográficas, salamandras, armarios, anaquelerías, bargueños, abanicos, mantillas aparatos, luz bronce con perlas bohemia, relojes. Puerta Sol, 12, segundo. Tres a siete. (4)

MUEBLES imperio isabelinos, cuadros, porcelanas. Núñez Balboa, 17, bajo derecha. (3)

ALQUILERES

ESPACIOSO entresuelo edificación moderna, Sociedad o despacho. Carretas, 10. (7)

HOTELITO confort, garage, amplio jardín, ambiente purísimo y finca 5.000 metros huerta. Baratísimos. Teléfono 15609. Tardes. (2)

VELAZQUEZ, 108, piso grande, todas comodidades, 375 pesetas. Teléfono 50567. (T)

EXTERIORES amplios, todo confort, Mediodía. Luchana, 29. 365-325. (2)

ALQUILO hotel, pleno campo, frente Ciudad Universitaria. Cadarso, 12. Portería. (2)

CUARTOS desalquilados, pisos amueblados, locales, despachos, verdadera información. Fuencarral, 88. (5)

BUENOS cuartos amueblados, varios precios. Velázquez, 69. Teléfs. 52643-50874. (2)

GRAN local para industria o garage. Palafox, 14. (V)

CEDO habitación confort, con o sin. Bravo Murillo, 24. Velasco. (V)

LOCAL económico, con o sin. General Arrando, 16. (6)

VIVIENDA baratísima. General Arrando, 16. (6)

EXTERIOR, baño, calefacción. Mendizábal, 77. (Esquina Marqués Urquijo.) (5)

PRECIOSO entresuelo, todo confort, precio corriente. Avenida Plaza Toros, 12. (T)

SAN Sebastián. Se alquila, sin muebles, piso amplio, propio para verano, con vistas al mar. Razón: L. Olloquiegui. San Marcial, 18, segundo. San Sebastián. (T)

EXTERIOR, siete habitaciones, baño, 135 pesetas. San Hermenegildo, 8. (3)

EXTERIOR, Mediodía, 23 duros. Murillo, 5 (junto mercado Olavide). (2)

CUARTOS ocho habitaciones, baños, 275; ático 225, calefacción central. Lista, 93. (2)

SE alquila piso amueblado, todo confort, para matrimonio, señorita, 300 pesetas. Manuel Cortina, 5. (E)

NAVES industriales, nuevas, 100 a 600 pesetas. Irlanda, 17. (Puente Toledo.) (7)

INFORMACIN pisos desalquilados y amueblados. Preciados, 33. Información. Madrid. (5)

ALQUILO cuarto, siete habitaciones espaciosas, dos azoteas, ascensor, 165 pesetas mes. Arenal, 24. (5)

JUNTO Gran Vía, Mediodía, confort, 300. Pelayo, 3. (A)

EXTERIORES, calefacción central, baño, 38 duros. Rodríguez San Pedro, 53. (6)

DESEO alquilar hotel, todo confort, extenso jardín. Teléfono 70182, mañanas. (10)

PISO exterior, todo confort, 45 duros. Alcalá, 179. (6)

CUESTA Perdices, Colonial Camarines, alquilo espléndida finca, hoteles, particulares, o grupos escolares, con o sin, muebles. Razón: Valenzuela, 8. (2)

ALQUILO magnífico exterior, soleado, con baño, casa nueva. Almendro, 6. (T)

CASA nueva, 90-120-140, calefacción central, baño, 8 piezas. "Metro" Río Rosas, tranvía 17-45. Alenza, 8. (T)

AUTOMOVILES

¡¡NEUMATICOS!! Accesorios ¡¡Para comprar barato!! Casa Ardid. Génova, 4. Envíos provincias. (V)

NEUMATICOS de ocasión. La casa mejor surtida. Santa Feliciana, 10. Teléfono 36237. Se garantizan las reparaciones. (21)

ALQUILER automóviles lujo, bodas, abonos, viajes, excursiones con autocar. Ayala, 13 moderno. (20)

COMPRO Ford moderno, dos puertas, seminuevo. Señor Jorro. Villa del Río. (T)

ANTES de comprar visite la exposición permanente Citroën de coches y camiones de ocasión, todas marcas, precios desde 1.750 pesetas. Plaza de Cánovas, 5. (16)

ESCUELA Zacarías. La mejor. Garantiza obtención carnet. Luchana, 37. Garage. (8)

¡¡¡CUBIERTAS!!! Reparación y recauchutado garantizado. Especialidad gigantes Invar. Alberto Aguilera, 18. (3)

LINCOLN, seminuevo, 15.000 pesetas. Costó 70.000. Fuencarral, 68, segundo izquierda. (T)

BALNEARIOS

BALNEARIO de Incio. Unico contra anemia, paludismo y trastornos orgánicos de la mujer. En la región montañosa de Galicia. Clima inmejorable. Gran hotel, confort, precios reducidos. Otros hospedajes por cuenta establecimiento, pensiones económicas. Viaje desde Madrid doce horas. Informes: Gerente Balneario. Bóveda (Lugo). (T)

CAFES

"CAFE Viena". Luisa Fernanda, 21. Restaurant selecto. Salón bodas, banquetes. Buena orquesta. (2)

CALZADOS

CALZADOS crepé. Los mejores; se arreglan fajas de goma. Relatores, 10. Teléfono 17158. (24)

VICI. Zapatos económicos y elegantes, últimos modelos. Conde Romanones, 12. (21)

COMPONED bien vuestro calzado. Augusto Figueroa, 22; junto al estanco. (T)

¡SEÑORITAS! Los mejores teñidos en bolsos y calzados, colores moda, alargados y ensanchados. "Ebrox". Almirante, 32. (24)

COMPRAS

PAPELETAS del Monte y toda clase de alhajas. La Casa Central da mucho más Dinero que las demás casas. Postas, 7 y 9. (V)

PAGO extraordinariamente trajes caballeros, muebles, objetos. Recoletos, 12. Teléfono 55788. (3)

ALHAJAS, papeletas del Monte. Paga más que nadie. Granda. Espoz y Mina, 3, entresuelo. (T)

COMPRO máquinas escribir usadas, aunque estén empeñadas. Enrique López. Puerta Sol, 6. (V)

ALHAJAS, papeletas Monte Casa Popular, da mucho dinero. Esparteros, 6. (V)

LA Casa Orgaz. Compra y vende alhajas oro, plata y platino. Con precios como ninguna otra. Ciudad Rodrigo, 13. Teléfono 11625. (2)

PAGO verdaderos precios muebles, objetos. Adolfo. Teléfono 44499. (5)

COMPRO muebles, objetos, voy rápido. Pardiñas, 17. Teléfono 52816. (5)

PAGAMOS más que nadie alhajas, objetos oro, plata, antigüedades, objetos de arte. Pez, 15. Prado, 3. En San Sebastián. San Marcial, 3 y Echaide, 8. (21)

CASA Magro. Alhajas, escopetas, maletas, aparatos fotográficos, discos, máquinas escribir, coser, papeletas Monte. Fuencarral, 93. Teléfono 19633. (20)

COMPRO mobiliarios, pisos enteros, sueltos, objetos. Hermosilla, 87. Teléfono 50981. (5)

ALHAJAS, papeletas Monte, objetos oro, plata, antiguos y modernos. Pago todo su valor. Plaza Santa Cruz, 7. Platería. (2)

COMADRONAS

PROFESORA Mercedes Garrido. Asistencia embarazadas, económicas, inyecciones. Santa Isabel, 1. (20)

EMBARAZO, faltas menstruación, matriz. Reconocimiento gratuito, médico especialista. Hortaleza, 61. (2)

ACREDITADA ex profesora Maternidad Buenos Aires. Consulta diaria. Bravo Murillo, 24, entresuelo derecha. Teléfono 41120. (5)

MARIA Mateos, profesora partos. Consultas, hospedajes embarazadas. Autorizada. Carmen, 33. Teléfono 26871. (2)

PARTOS Estefanía Raso, asistencia embarazadas, económica. Mayor, 40. (11)

ASUNCION García. Consulta, hospedaje autorizado. Contesto provincias. Felipe V, 4. Teléfono 11082. (5)

CONSULTAS

ALVAREZ GUTIERREZ. Consulta vías urinarias, secretas. Preciados, 9. Diez-una, siete-nueve. (5)

CURACIONES prontas, alivio inmediato. Venéreo, sífilis, blenorragia, espermatorrea. Clínica especializada. Duque Alba, 10; diez-una, tres-nueve; provincias correspondencia. (5)

SECRETAS, urinarias, sexuales. Consulta particular, cinco pesetas. Hortaleza, 30; tardes. (5)

ANTIGUA Clínica de Santa Bárbara. Venéreo, sífilis, once a una, cuatro a nueve; obreros, una peseta. Fuencarral, 59. (Entrada Emilio Menéndez Pallarés, 2.) (10)

ENFERMEDADES secretas. Cúranse rápida, radicalmente (por sí solo), con infalibles específicos "Zecnas". Remítelos correo reembolso. Prospectos gratis. Farmacia Rey. Infantas, 7. Madrid. (9)

DENTISTAS

MARTIN, Odontólogo. Cirugía bucal. Dentaduras. Correciones dentales. Montera, 26, principal. (T)

ENSEÑANZAS

COLEGIO "San José". Fuencarral, 132. Primera y Segunda enseñanza. Las clases comenzarán en las fechas acostumbradas. (T)

INSTITUTO Regina, Plaza Santo Domingo, 8. Bachillerato: comienza curso septiembre; gabinete ciencias Físicoquímicas-Naturales; profesorado licenciado, competentísimo. Comercio, Magisterio, Mecanografía, Taquigrafía, Contabilidad, Gramática, Ortografía, Francés, Inglés, Cultura general, 17 pesetas. Bancos, Oficinas. Teneduría libros. Manejo completo tres meses. Garantía enseñanza. (21)

ADUANAS: Academia Cela. Fernanflor, 6. Preparación exclusiva Cuerpos Pericial y Auxiliar. Convocada oposición 45 plazas Pericial. (4)

SE da lecciones de dibujo y Pintura a domicilio o en casa. Calle Quevedo, 6, 2.° izquierda. (T)

PODRA ganar más, sabiendo más, aprenda en sus horas libres francés, inglés, por los métodos Aeolian. Los más perfeccionados, 15 discos, 240 pesetas. Discos sueltos. Plazos Aeolian. (T)

INGENIERO Caminos. Preparaciones particulares completas, Ingenieros, Ayudantes. Iglesias. Núñez Balboa, 17. (T)

JOVEN educado por religiosos, daría clases particulares, idiomas, música, etc. T. Conde. Jorge Juan, 98, cuarto. (T)

PROFESORA de Bachillerato, Primera enseñanza. Lope de Vega, 28, tercero. (T)

PROFESORA inglesa, diplomada, daría clase mañana, tarde. Referencias: EL DEBATE. (T)

PROFESOR práctico, Primera, Segunda enseñanza, música, piano, ofrécese colegio, clases particulares. Escribid: R. Progreso, 9. Anuncios. (7)

FRANCESA diplomada, lecciones individuales, colectivas. San Bernardo, 114, entresuelo. (T)

SEÑORITA francesa (París), diplomada, lecciones, enseñanza rápida. Alcalá, 98 moderno. (T)

LECCIONES taquigráficas. García Bote (Congreso). Originalidad, modernidad, arte, claridad, belleza. (24)

ESTUDIE carrera comercial o técnica, de porvenir, en su propio domicilio. Pida libreto gratis. Popular Instituto Politécnico. Apartado 105. Sevilla. (9)

TAQUIGRAFIA, Mecanografía, Bachillerato, Idiomas, Comercio, Colegio Academia Larumbe. Castelló, 9. (T)

PREPARACION Matemáticas, Bachillerato, garantizada. Teléfono 52093. De 12 a 4. (T)

PIANISTA del Conservatorio de Berlín, da lecciones solfeo, piano. Teléfono 53580. (T)

ESPECIFICOS

LOMBRICINA Pelletier. Purgante delicioso para niños. Expulsa lombrices, 15 céntimos. (9)

LAS señoras que sufren molestias propias de su sexo, usando Iodasa Bellot, encontrarán alivio a sus dolores, regulando las funciones propias de su organismo. Venta farmacias. (2)

GLYCEMAL para azúcar en orina. Gayoso, Monreal. Fuencarral, 40. (T)

FILATELIA

DETALLAMOS colección, compramos, vendemos, cambiamos sellos para colecciones. Librería. Pozas, 2. (5)

LIQUIDO colección sellos. 30.000 diferentes, baratísimos. Olaciregui. Limón, 19. (9)

FINCAS

Compra-venta

CAMBIO casa ½ contribución, próxima calle Alcalá, por hotel o terreno en Ciudad Lineal. Café Levante. Sebastián García, 9 a 12. (2)

VENDO hotel, dos plantas, 35.000 pesetas. Castelar, 21 (Madrid Moderno). (3)

VENDO casa, garantizo cinco mil duros renta, tomo a cuenta solar, casa menos renta. Teléfono mañanas 36944. (A)

VENDEMOS terrenos en Pozuelo, seis céntimos pie; construimos pozos, 16 pesetas metro. Hoteles, 3.000 pesetas. Andrés Mellado, 33 duplicado. 7-9. Blasco. (21)

FINCAS rústicas y urbanas, solares, compra o venta "Hispania". Oficina la más importante y acreditada. Alcalá, 16 (Palacio Banco Bilbao). (3)

VENDO casas ocasión, totalmente alquiladas, alta capitalización. A. Castilla. Príncipe, 14. (T)

PLAZOS: Casa 8.500, renta anual 1.600. Cava Baja, 30. Ocón. (V)

CASA hotel, esquina, 42 metros fachada, buena renta, orientación, 70.000 pesetas. Facilidades pago. Tomás Bretón, 25. (B)

FINCAS rústicas y urbanas, solares, compra o venta "Hispania". Oficina la más importante y acreditada. Alcalá, 16 (Palacio Banco Bilbao). (3)

VENDO casa próxima a Cervantes, alquiler bajo, 4.000 pesetas, en 40.000. J. Barrallát. Colón, 1. Cuatro a seis. (2)

HIPOTECAS

RODENAS. Agente de préstamos para el Banco Hipotecario. Hortaleza, 80. (5)

COLOCARIA en primera hipoteca 150.000 pesetas. Apartado 1.060. (T)

HUESPEDES

PENSION Ibiza. Recomendable a viajeros, estables y familias. Peñalver, 7, segundo izquierda. (20)

PENSION Domingo. Aguas corrientes, confort, desde siete pesetas. Mayor, 9. (20)

PENSION Elías, todo confort, cocina selecta. Alfonso XI, 4, tercero derecha. Palacio de EL DEBATE. (T)

PENSION confortable, precios especial empleados, estables. Libertad, 12, tercero. Teléfono 18090. (T)

PENSION Castillo. Arenal, 23. Católica, muy económica, calefacción. Teléfono 11091. (T)

VERANEANTES. En Sigüenza, Hotel Elías todo confort. Precios moderados. Sucursal de Hotel Central. Madrid. (21)

RESIDENCIA Hogar señoritas, dirigido familia distinguida. Atocha, 4, principal izquierda. (3)

PENSION Edel, desde 6 pesetas, baño incluído, teléfono, calefacción, ascensor, habitaciones claras y ventiladas. Miguel Moya, 4, segundo, frente Palacio Prensa, esquina Gran Vía. (2)

RESIDENCIA estudiantes Luis Vives, pedid reglamentos al director. Pi Margall, 7 (áticos). (T)

ALQUILO magníficas habitaciones, confort. Gómez Baquero, 31, segundo (antes Reina). (T)

PARTICULAR admite huésped. López de Rueda, 13, segundo izquierda. (T)

PENSION confort, calefacción, estables, precios reducidos. Narváez, 19. "Metro" Goya. (T)

SEÑORA honorable, pensión completa, exterior, baño, ascensor, calefacción. Gaztambide, 13, entresuelo A. (2)

PARTICULAR cede a señorita alcoba todo confort. Alcalá, 187, primero centro. (2)

PENSION Rodrigo, amigos o sacerdote, completa, desde 4,50. San Roque, 4. (2)

ESPACIOSA sala, dos balcones, tres camas. Montera, 20, segundo. Canalejas. (10)

ALQUILO gabinete exterior. Argensola, 3, principal. (T)

HOSPEDESE en Avenida Peñalver, 5. Pensión Pi Margall. Máximo confort. (2)

PENSION El Grao, gran confort; todo habitaciones exteriores con aguas corrientes, limpieza abundante, comida completa; 7 a 10. Preciados, 11. (5)

DESDE 6,25, dos, tres amigos, 8,75 individual, vivir confortabilísimos, estables, estudiantes, familias, edificio nuevo, calefacción central, regiamente instalado, frente Palacio Prensa. Abonos 60 comidas, 120 pesetas. H. Baltymore. Miguel Moya, 6, segundos. (5)

HABITACIONES anchísimas, independientes, confort, con, sin, único. Sagasta, 12, segundo. Doña Clotilde. (D)

PENSION Hernando, completa, 7 pesetas, baño, calefacción, ascensor, teléfono. Romanones, 11, moderno. (5)

HABITACIONES amuebladas, casa alemana, confort, con o sin. Luchana, 33 (5)

PARTICULAR desea caballero estable. Barbieri, 7, primero. (V)

PENSION confort para estables. Goya, 6. (A)

PENSION Gredola (antes Gredos). Precios económicos. Teléfono 15303. Pontejos, 2, tercero. (23)

PENSION Torio. Viajeros, próximo Sol, Gran Vía. Teléfono. Carmen, 31. (20)

HABITACION exterior, confort, dos amigos, próximo Glorieta Bilbao. Razón: Lope de Vega, 7. (T)

SE alquila habitación, confort, sin. Martínez. Velázquez, 55. (T)

PENSION Arenal, confort, desde seis pesetas. Mayor, 14, primero. (2)

PENSION Romero, empleados, familias. Postigo San Martín, 6. (Plaza Callao.) (2)

COLINDANDO plaza Callao, pensión Ferrol. Familiar. Miguel Moya, 4, tercero derecha. (2)

PASEO Recoletos, 14, temperatura agradabilísima, económico, habitaciones, ascensores, teléfonos, baños, aguas corrientes. Cocina esmeradísima. (V)

PARTICULAR admite huésped, baño. Barbieri, 9, principal. (T)

GLORIETA Bilbao, particular, confort, dos personas, completa, económica. Fuencarral, 105 moderno. (T)

HOTEL pensión Alicante, todo confort. Precios módicos. Arenal, 16, principales. (V)

PENSION confortable desde seis pesetas, baño, ducha, teléfono, excelente cocina, calefacción central. Barquillo, 36, segundo izquierda. (7)

SEÑORITA da pensión económica, señorita, caballero. Padilla, 47, ático A. (5)

SEÑORITA sola extranjera, alquila gabinete, pensión completa. Ayala, 154, primero B. (5)

PENSION Oxford, desde 6,25, dos, tres amigos, 8,75 individual, edificio nuevo, regiamente instalado, frente Palacio Prensa. Abonos muy económicos. Miguel Moya, 4, ático derecha. (5)

PENSION Santa Ana, todo confort, jardín. Zurbano, 8. (4)

PARA dos amigos, empleado, ofrezco completa, baño, teléfono, ascensor, 5 pesetas. Preciados, 37, tercero derecha. (5)

PROPORCIONAMOS huéspedes y gratis relación hospedajes. Preciados, 33. (T)

ADMITO uno, dos, en familia, pensión completa. Ballesta, 7, primero. (4)

HABITACION exterior, confort, dos amigos, próximo Glorieta Bilbao. Razón: Lope de Vega, 7. (T)

PENSION completa desde 5 pesetas, casa honorable. Sacramento, 6. (A)

PENSION Abella; todo confort, precios económicos. San Bernardo, 13-15 (esquina Eduardo Dato). (T)

HERMOSA habitación, confort, pensión completa. Teléfono 56206. (T)

PENSION caballero, calefacción, ascensor, baño. Teléfono 43172. (2)

SEÑORAS solas ceden dos, cuatro habitaciones desamuebladas, balcón, a señoras solas pensionistas, empleadas, religiosas. Razón: Luchana, 28. Vaquería Guillermina. (2)

LIBROS

"ORTOGRAFIA Bullón". Obra maestra, premiada, insuperable, verdadera filigrana pedagógica. Librerías. (T)

COMPRO libros bibliotecas, texto. Infantas, 15, cuarto izquierda. (11)

"CARTILLA de Automóviles" Arias y Otero, segunda edición (Apéndice: 173 modelos). (6)

ENCICLOPEDIA Espasa. Liquidamos 100 volúmenes. Diferentes números. Pijoan, Historia del Arte, completa, nueva, última edición. 150 pesetas. Claudio Moyano, 24. Feria de Libros. (T)

MAQUINAS

COMPRO máquinas de escribir usadas. M. García. Pérez Galdós, 9. Teléfono 13829. (T)

CONTINENTAL: La máquina de escribir más perfeccionada, sólida y duradera. Contado. Plazos. Alquiler. Concesionarios maquinaria contable. Vallehermoso, 9. Teléfono 42787. (3)

MAQUINAS escribir, coser, "Wertheim". Reparaciones, abonos. Casa Hernando. Avenida Conde Peñalver, 3. (21)

MAQUINAS escribir, reconstrucción esmerada, esmaltándolas a fuego. Abonos mensuales de limpieza domicilio. Casa Americana. Pérez Galdós, 9. (T)

MULTICOPISTA Rotativo "Triunfo". copias perfectísimas, económico. Casa Morell. Hortaleza, 23. (21)

MAQUINAS Singer. El mejor taller de reparaciones. Cava Baja, 26. (V)

MUEBLES

MUEBLES y camas, todo nuevo, precios muy baratos. Torrijos, 2. (23)

NOVIAS: Duque de Alba, 6. Muebles baratísimos. Inmenso surtido en camas doradas, madera, hierro. (24)

MUEBLES, camas doradas, sastrería, tejidos, 10 meses plazos. San Bernardo, 89. (22)

GRAN Bretaña. Camas y muebles. Plaza de Santa Ana, 1. (T)

OPTICA

GRADUACION de la vista gratis, técnico especializado. San Bernardo, 2. (5)

GRATIS graduación vista, procedimientos modernos, técnico especializado. Calle Prado, 16. (11)

PERDIDAS

PERDIDA de un perro color canela, nariz partida, mancha blanca en pecho y manos, se entiende por "Tul". Se gratificará a quien lo presente. Rodríguez San Pedro, 61. Portería. (T)

PELUQUERIAS

ONDULACION permanente cinco pesetas, garantía, perfección. No se admiten propinas. San Bernardo, 30. Teléfono 25583. (5)

SASTRERIAS

SASTRERIA Filgueiras. Hechura traje, gabán, 55 pesetas. Hortaleza, 7, segundo. (24)

ROPA BLANCA

BUENOS calzoncillos, estupendo Madapolán, 3,50. "Roma". Carrera San Jerónimo, 10. (V)

CALZONCILLOS tejido "Filfort", cruzado, 4,50. "Roma". Carrera San Jerónimo, 10. (V)

CALZONCILLOS sedalina "Tres-Fort", inmejorables, 5,50. "Roma". Carrera San Jerónimo, 10. (V)

PRECIOSOS calzoncillos seda "Bradford", 7,50. "Roma". Carrera San Jerónimo, 10. (V)

PRECIOSAS camisas, inmejorable Popelín, 8,90. "Roma". Carrera San Jerónimo, 10. (V)

CAMISAS, tejido "Filfort", preciosas, 10,50. "Roma". Carrera San Jerónimo, 10. (V)

CAMISAS, seda japonesa, elegantísimas, 17,50. "Roma". Carrera San Jerónimo, 10. (V)

TRABAJO

Ofertas

SE desea señorita de 20 a 35 años para educar y cuidar dos niñas. Conde Duque, 52. De 6 a 7. Señor Bárcena. (T)

PAGO buenos sueldos, representándome, trabajándome (localidades provincias). Apartado 544. Madrid. (5)

DESTINOS públicos vacantes encontrarán leyendo Revista Semanal "Oposiciones". (3)

AGENTES necesito en todos los pueblos para artículos fácil venta. Doy 25 % bonificación, libre gastos. Solicitad: Apartado 503. Bilbao. (T)

MOTORISTAS, plazas ilimitadas 3.600 pesetas. Informes: Marte. Hortaleza, 116. (5)

DESTINOS públicos. Próxima convocatoria. Informes: Marte. Hortaleza, 116. (5)

PRECISAN representantes a comisión plaza Madrid, introducidos curtidos y zapaterías para tinturas, cremas etcétera. Marca registrada. Interesan sólo agentes primera fila, con talento, organización y verdaderas ganas de trabajar. Dirigirse: Curtidos. Ancha, 46. Continental. (4)

100, 150 pesetas semanales, trabajando mi cuenta, propio domicilio, pueblos, provincias. Apartado 9.077. Madrid. (5)

NECESITO un gerente competente, asunto propaganda, con 6.000 pesetas. Sueldo inicial, 250 pesetas. Beneficios participación 25 %. Olaciregui. Limón, 19. (9)

REPRESENTANTES a comisión necesita en todas las regiones. Productos Químicos G. O. S. Avenida de Pablo Iglesias, 54. Madrid. (T)

FALTA niñera de pueblo, con informes. Cava Baja, 30, principal. (V)

TAQUIGRAFO-mecanógrafo se desea, buenas referencias, práctico. Informes y referencias al Apartado 10.040. (T)

COLOCACIONES particulares, administradores, cobradores, mecanógrafos, ordenanzas, porteros, 16.000 colocados. Costanilla Angeles, 8. (5)

Demanda

OFRECESE cocinera, doncella, señorita española y francesa para niños. Centro Católico. Eduardo Dato, 25; 26200. (T)

A. Católica ofrece cocinera, doncella, chica para todo, botones, asistenta. Larra, 15. 15966. (3)

DONCELLAS, cocineras, niñeras, amas, nodrizas, etc., facilitamos informadas. Agencia Católica Hispanoamericana. Fuencarral, 88. Teléfono 25225. (5)

OFRECESE joven, carrera mercantil, trabajo oficina. Julio. Cruz, 5, tercero. (E)

SEÑORITA francesa (París), ofrécese para niños. Católica, diplomada, música. Webster. San José Baja, 32. Granada. (T)

OFRECESE francesa, acompañar señoritas, niños, lecciones. Tardes, noches. Referencias: Delmas. Montera, 15. Anuncios. (16)

CONTABILIDADES defectuosas, liquidaciones. Contabilidades por horas. Cava Baja, 22, droguería. (3)

MAESTRO de obras, joven, católico especializado construcciones hormigón armado, ofrécese, con referencias. Teléfono 18035. (T)

OFRECESE Guardia civil retirado para portería librea. Razón: Luna, 12. Comestibles. Teléfono 13604. (T)

SE ofrece profesor clases francés, Bachillerato. Soler. Altamirano, 42. (V)

LEVANTAMIENTOS y confección de planos. Señor Vigara. Francisco Navacerrada, número 18, segundo. (T)

OFRECESE niñera formal. Antonio Pérez, 15, final Velázquez. Rita. (T)

JOVEN católico desea modesta ocupación. Juanito. 52818. (T)

CONTABILIDAD correspondencia llevaría por horas, económicamente. Tengo conocimientos prácticos que harían aumentar su negocio. Enrique Sánchez. General Lacy, 4, segundo izquierda. (2)

OFICIALA segunda peluquera, sabiendo francés, manicura, especialidad corte pelo, certificado casa trabajó Francia. Informarán: Eduardo Dato, 20. Portería. (A)

PROFESORA francesa honorable, dominando español, se ofrece colegio. Claudio Coello, 113, bajo izquierda. (16)

SEÑORA cuidaría señora, caballero enfermo, dentro, fuera. Barco, 13, tercero. (10)

OFRECESE señorita instruída para niños o laboratorio. Preciados, 33. Teléf. 13603. (5)

JOVEN 19 años úrgele colocación, daré toda clase de referencias y máxima garantía. Dirigirse: Señor Núñez. Espejo, 15, principal. (4)

TRASPASOS

CAMISERIA. Preciados, 50. Traspaso local. Rápida liquidación, por cesación comercio. (2)

TRASPASO urgente ausencia 2.500, negocio cafés, acreditado, pueblo importante, próximo Madrid, libres 500 mensuales. Facilidades. Angulo. Alcalá, 2. Continental. (2)

VARIOS

ENFERMERAS. Vuestro calzado 6 pesetas. Tres Cruces, 9. (T)

REUMATICOS. El zapato ideal, casa, calle, 6,50. Tres Cruces, 9. (5)

PELOTARIS. Vuestro calzado, 6,50. Tres Cruces, 9. (5)

CALLISTA cirujana, inyecciones sólo señoras. San Onofre, 3. Teléfono 18603. (3)

JORDANA. Condecoraciones, banderas, espadas, galones, cordones y bordados de uniformes. Príncipe, 9. Madrid. (23)

COPIAS circulares, perfectas, económicas. Barriocanal. Andrés Mellado, 9. Teléfono 44530. (2)

REUMATISMOS, Dermatosis, Avariosis, tratamientos "Salus". Plaza República, frente a Palacio. (2)

CABALLEROS, camisas, pyjamas, calzoncillos reformas, admito géneros. Arroyo. Barquillo, 15. (T)

CONCEDESE licencia explotación patente 114.046, por "Dispositivo para el accionamiento de interruptores de poste para líneas aéreas de alta tensión". (T)

CONCEDESE licencia explotación patente 114.351, por "Soporte para hilo de contacto para ferrocarriles eléctricos". (T)

CONCEDESE licencia explotación patente 114.853, por "Soportahilo conductor para ferrocarriles eléctricos". (T)

CONCEDESE licencia explotación patente 112.327, por "Un dispositivo para compensar las diferencias entre los pares motores desiguales que actúan sobre el árbol principal común de una maquinaria motriz combinada". (T)

CONCEDESE licencia explotación patente 112.580, por "Maquinaria motriz a vapor compuesta de una maquinaria de pistón y una turbina de vapor de escape propuesta". (T)

CONCEDESE licencia explotación patente 113.076, por "Maquinaria de vapor en particular para presiones elevadas". (T)

CONCEDESE licencia explotación patente 113.077, por "Mejoras en las disposiciones de protección o referentes a ellas en las líneas de potencia eléctrica y similares". (T)

DESEO asociarme para industria fotográfica, necesario pequeño capital. Escribid: DEBATE, 25.689. (T)

VIGILANCIAS reservadísimas, discretamente hechas, rapidez, economía. Preciados, 33. Información: Madrid. (5)

CASA Jiménez. Mantones Manila, mantillas, peinas, velos novia. Venta, alquiler. Calatrava, 9. (21)

CALDO de gallina (Kub), 40 céntimos tres tazas. Manuel Ortiz. Preciados, 4. (20)

BARNICE sus muebles, se los dejo nuevos. Precios económicos. Llame 30176. (T)

VENTAS

BUENOS calzoncillos, estupendo Madapolán, 3,50. "Roma". Carrera San Jerónimo, 10. (V)

ARMONIUMS, pianos, ocasión, contado, plazos, alquileres. Rodríguez. Ventura Vega, 3. (24)

CALCULADORAS, sumadoras, garantizadas, diversas marcas, baratísimas. Morell. Hortaleza, 23, entresuelo. (21)

TOLDOS, Lonas. Saquerío. Imperial, 6. Teléfono 16231. Madrid. Remito muestras. (V)

GALERIAS Ferreres. Echegaray, 27. Cuadros decorativos, cuadros colecciones, cuadros Museo, cuadros religiosos. Exposiciones permanentes. (T)

CUADROS, antigüedades, objetos de arte. Exposiciones interesantes. Galerías Ferreres. Echegaray, 27. (T)

CAMAS. Fábrica La Higiénica, nuevos precios, nuevos modelos. Bravo Murillo, 48. (5)

MAQUINAS de escribir, sumar, calcular, contabilidad y facturar, nuevas y seminuevas, de las mejores marcas. Accesorios. Contado. Plazos. Alquiler. Importadores directos: Maquinaria Contable. Vallehermoso, 9. Teléfono 42787. (3)

FAMILIA regresa Méjico, vende muebles nuevos piso baratos. Ganga. Torrijos, 28 moderno, primero izquierda. (5)

GRAMOFONO maleta, con discos, 12 duros. Pasaje Doré. Atocha. Almoneda. (3)

PIANOS nuevos, ocasión, alquileres, económicos, música, últimas novedades. Arenal, 20. (6)

CONTINUA en Aeolian la gran liquidación. Pianos desde 250 pesetas; pianolas a 900 pesetas; rollos, a 0,50 pesetas; "radios" a 150 pesetas; fonos a 75 y discos a dos pesetas. Aeolian. Peñalver, 22. (V)

PRECIOSAS camisas inmejorable, Popelín, 8,90. "Roma". Carrera San Jerónimo, 10. (V)

DURANTE el mes de septiembre se realizan en Aeolian los últimos modelos Telefunken a precios reducidísimos, rebajas hasta el 50 %. Escriba o visítenos. Aeolian. Conde Peñalver, 22. Cambios, plazos, alquileres, ocasiones. Reparaciones. (V)

NEVERAS y refrigeradores. Gran liquidación. Modelos desdes 95 pesetas, a plazos desde 15 pesetas al mes. Sólo en Aeolian. Peñalver, 22. (V)

VENDO magnífico despacho. Larra, 13, ático derecha. (D)

MAQUINA coser, piano, cama dorada, colchón lana, espejo, todo seminuevo, verdadera ocasión. Espíritu Santo, 24. Tienda. (20)

MAKVY. Pasta blanca para escritorio. Insuperable. Fabricación española. Distribuidores exclusivos: Cedryc, S. A. Hermosilla, 3. Madrid. (T)

MAGDALENA, 5. Alfonso. Grandes ocasiones. Verdaderas gangas. Gramófonos, discos, radios, escopetas, alhajas, mantones Manila, mantillas, ropas, infinidad objetos. (3)

VENDO, procedentes herencia, muebles antiguos y modernos, porcelanas, cuadros, alfombras. Leganitos, 13. (8)

LA propietaria de la Patente de Invención número 113.547, por "Un procedimiento y dispositivo para hacer inofensivo el polvo originado en los trabajos de perforación de rocas", concedería licencia de explotación para la misma. Dirigirse a la Oficina de Patentes y Marcas Schleicher y Sancho. Madrid. Cruz, 23. (23)

GATITOS Angora, pura sangre, cuatro blancos, uno atigrado. San Leonardo, 12, tercero izquierda. (3)

MOLINO eléctrico, nuevo café, ocasión, y farola, véndense. Razón: Plaza Carlos Cambronero, 2, lechería. (4)

FONO automático, tocando 30 discos por las dos caras, acionando por moneda, gran potencia, hasta 4 altavoces. Cambios, plazos, alquileres. Aeolian. Conde Peñalver, 24. (V)

CAMAS esmaltadas, lavables, somier acero. Colegios internados. Precios fábrica. Torrijos, 2. (23)

GORROS para baño, zapatillas de caucho. Miguel Moya, 8 (junto plaza Callao). (6)

GRAMOFONOS, precios rebajados. Novedades en discos. Oliver. Victoria, 4. (3)

PRECIOSAS camisas, inmejorable Popelín, 3,90. "Roma". Carrera San Jerónimo, 10. (V)

VIENA

BOMBONES, caramelos. Viena Capellanes. Toledo, 66; Paseo San Vicente, 10. (2)

PASTELES, pastas, dulces. Viena Capellanes. Alcalá, 129; San Bernardo, 88. (2)

ENSAIMADAS, suizos, "croissants", torteles. Viena Capellanes. Génova, 2; Preciados, 19. (2)

Folletín de EL DEBATE 8)

CLAUDE VELA

LA MUJER QUE NO CREIA EN EL AMOR

(NOVELA)

(Traducción expresamente hecha para EL DEBATE por Emilio Carrascosa)

ambos pueden armonizarse, te aparte y te aleje de tu verdadero camino, del fin para que Dios te ha criado y que es, sin duda, el destino normal de toda muchacha seria y virtuosa.

—Hay, sin embargo—objetó Estéfana—algo que no acabo de entender y que desearía que me explicase usted, Padre.

—Habla y procuraré aclarar tus ideas.

—Es esto: ¿por qué el destino normal ha de ser para mí necesariamente el "joven esposo" que Sidi Akder me desea?

—Nadie ha dicho que lo sea "necesariamente", pero sí afirmo que lo es "probablemente". Y ahora voy a darte un consejo, si me lo permites.

—Persona de la autoridad de usted no necesita permiso, ¡por Dios, padre! Lo escucharé con respeto y le quedaré agradecida.

—Pues bien, hija mía, si el "joven esposo" se presenta un día ante ti, no lo rechaces irreflexivamente, sin meditar antes tu determinación.

—¡Ah!—suspiró resignadamente el señor de Lessart—. ¡Si supiera usted, padre Salins, las veces que he tenido que darles el pasaporte a los adoradores y pretendientes de mi hija, y en su nombre!... Pero un pasaporte completamente irreflexivo, al que no ha precedido ningún género de meditación profunda ni superficial siquiera. Un "no" seco, desabrido, subrayado por una mirada de traidor de melodrama; ¡he aquí todo lo que he podido conseguir hasta ahora de mi hija Estéfana!

El profesor Clane, con los ojos bajos, parecía absorto en sus pensamientos. En el momento de levantarse de la mesa, y aprovechando esta circunstancia, se aproximó a su discípula para decirle alguna cosa. Miguel Darbois, que había asistido silenciosamente a la escena por considerarse demasiado extraño para intervenir en la conversación, oyó que Etienne decía a media voz:

—Estéfana, no se deje usted dominar por lo que no pasa de ser una quimera, aunque dorada... Es usted joven, se sabe amada, se ve rodeada de afectos y de consideraciones... No se me oculta que el éxito, y el entusiasmo producido por el triunfo, y la avidez nobilísima de saber más, de ampliar el campo de sus conocimientos e investigaciones... Pero también estoy seguro de que antes o después terminará usted por hastiarse... Si se empeña en elevarse demasiado, un día se encontrará suspendida entre el cielo y la tierra, y su pobre humanidad, humanidad al fin, conocerá la angustia atroz del vacío... ¡Estéfana, créame, y no condene por más tiempo a su corazón a la soledad en que ahora le obliga a vivir! Para el corazón humano la soledad suele ser a menudo una carga que, en ocasiones, puede pesar como una maldición...

El acento lleno de pasión con que el doctor Clane había pronunciado sus últimas frases revelaba una certidumbre cruel, delataba un íntimo sufrimiento, una honda preocupación. La señorita de Lessart, sorprendida y emocionada a la vez, respondió en voz muy baja:

—Reflexionaré acerca de lo que acaba usted de decirme, maestro; se lo prometo formalmente...

* * *

Mahmoud aproximóse respetuosamente a la joven dueña de la casa y le dijo:

—El café lo tomaréis en la terraza alta. Voy a servirlo.

La condesa Estéfana volvióse hacia los comensales y los invitó sonriente:

—Señores míos, si quieren ustedes seguirme, saborearemos el café allá arriba, al aire libre. Hace un fresco delicioso, y aquí, en cambio, corremos peligro de asfixiarnos. ¿No están ustedes sofocados de calor?

Precedidos por la condesita, el señor de Lessart y sus huéspedes salieron del comedor, donde, en efecto, era la atmósfera punto menos que irrespirable; atravesaron nuevamente el patio interior de la villa y se aventuraron por una estrecha escalera de caracol, cuyos peldaños, de una altura desmesurada, aparecían gastados y carcomidos por el roce de los miles y miles de babuchas árabes que en el transcurso de los años se habían posado sobre ellos. Al fin, el conde, su hija y los invitados llegaron a la terraza, que era muy espaciosa. Una balaustrada en forma de balcón la limitaba por el lado del patio. Los rosales trepadores, las pasionarias y las campánulas plantados en los arriates que corrían a la hila del muro tapizándolo, tejían por encima de la terraza un toldo de verdura salpicado de flores que lo convertían en una especie de cenador. En el extremo que daba frente al mar, varios sillones de junco rodeaban un rústico velador, sobre el que aparecía colocado el servicio para el café, al estilo árabe; cafetera de cobre cincelado y con largo mango, en la que el cocinero del señor de Lessart había hervido a fuego lento el polvo impalpable del café, previamente mezclado con el azúcar; minúsculas tazas de loza blanca fileteadas de verde y depositadas en cubiletes de bronce también, y todo ello colocado en una gran bandeja del mismo metal, cuyos maravillosos arabescos habían florecido bajo el cincel del más hábil artista tangerino de la calle de la Lira. Un solo foco desparramaba su luz suave tamizada por el globo de vidrio rojo y dorado.

Los hombres tomaron asiento en los cómodos sillones y Estéfana sirvió el oloroso café. En la penumbra, su traje de raso blanco, en el que la luz ponía reflejos perlinos, tomaba un aspecto irreal, que le daba a la joven apariencias de hada, de personaje de cuento fantástico. Apenas era posible distinguir su rostro, pero cada vez que Estéfana se acercaba al velador encendíase en sus pupilas una llama, en la que se hubiera dicho que se concentraba toda su vida, que era la manifestación plena de su existencia. Cuando terminó de cumplir los deberes de hospitalidad a que estaba obligada, llenas ya las tazas de los invitados, fué a sentarse ante la suya, en el sillón que le habían reservado y que la casualidad quiso que fuera el que estaba junto al que ocupaba Miguel Darbois. El corazón del capitán médico aceleró el ritmo de sus latidos: desde que viera a Estéfana en el puesto de la tómbola había esperado con ansiedad el momento de estar a su lado, así como ahora, de contemplarla de cerca y durante un largo rato...

Tan pronto como los invitados apuraron el café, Mahmoud, que acechaba desde un rincón de la terraza, atento a su oficio, surgió como por ensalmo y llevóse prestamente el velador para que no estorbara.

La conversación había comenzado a languidecer, y las pausas de silencio eran más frecuentes y prolongadas... Deslizábase para Miguel Darbois su primera noche de Africa, y ella le brindaba a los ojos el grandioso espectáculo que tanto anhelaba contemplar. Sobre el azul oscuro del firmamento, semejante a un espeso manto de terciopelo, las estrellas incontables se destacaban parpadeantes, con un temblor de lucecitas que parecían encenderse y apagarse alternativamente. Allá en el horizonte, Sirio ponía en la superficie tersa del mar un surco de oro. Los jardines, invisibles, exhalaban sus perfumes, más penetrantes en el ambiente tibio de la noche, y en los espacios flotaba un confuso rumor, en el que iban a morir los ruidos de la ciudad confundidos con el suave murmullo de las olas. De cuando en vez, un soplo cálido llegado del Sur palpitaba en el aire inmóvil, anunciando la proximidad del estío. Una apacibilidad inefable que parecía derramarse de los espacios infinitos invadía los corazones...

En la terraza se había hecho un silencio absoluto, solemne. Los hombres fumaban indolentemente, entregado cada uno de ellos a sus más íntimos y secretos pensamientos, y los instantes huían, preciosos, inapresables, para no volver...

Súbitamente, del jardín perfumado llegó en alas de la brisa algo así como una queja, como un lamento, pero sin desgarraduras patéticas, suave, manso; Mahmoud, terminados sus quehaceres cuotidianos, había cogido su flauta de bambú y se entregaba a su placer favorito: la música. Era un melodía aguda y monótona, de una tristeza penetrante y contagiosa, cuyas variaciones subrayaban el tema inicial. Poco a poco la música, obsesionadora, fué apoderándose de las almas e imprimiendo en ellas, con la ardiente nostalgia que produce la evocación de las cosas lejanas, una inevitable melancolía. La noche no se brindaba ya como una tregua bienhechora, de sosiego y de paz, concedida por el Creador a su obra, a la criatura, sino más bien como la Sombra, como la Tiniebla plena de misterio y de angustia, guardadora de todas las amenazas de lo desconocido.

Miguel Darbois, que por vez primera escuchaba aquella extraña melodía, hubiera deseado prolongarla indefinidamente y a la vez sustraerse de ella; de tal modo le parecía encantadora, aunque con encanto no resistible durante mucho tiempo. Pero, sobre todo, ¿qué no hubiera dado por saber lo que pasaba en aquellos momentos en el alma de cada una de las personas reunidas en la terraza? ¿Se sentirían torturadas, como él, por el lastimero canto del rústico instrumento del indígena?... No, sin duda. El señor de Lessart pensaba, probablemente, en algún raro insecto aún no clasificado en su magnífica colección de naturalista... El padre Salins se preocupaba, acaso, de hacer llegar al cielo una humilde orasión salida fervorosamente de sus labios... Y Sidi Akder dejaría que su pensamiento volase hacia sus hijos, y evocaría escenas y costumbresde la vida de su aduar... ¿Pero en qué pensaba Etienne Clane,

(Continuará.)

CHARLAS AEREAS

TRASPASO DE SERVICIOS A CATALUÑA

El decreto publicado en la "Gaceta" del 26 de agosto, traspasando a la Generalidad de Cataluña parte de los servicios de Aviación, es merecedor de breve comento, no por la realidad del traspaso de materias casi inexistentes hoy en día—sobre todo por la exclusión que el artículo 6.º hace de todos los servicios del aerodromo del Prat de Llobregat—, sino por la orientación que significa y el precedente que crea.

Considerada en su aspecto doctrinal, la disposición constituye un error fundamental de criterio y ello sorprende extraordinariamente si se considera que el mismo Gobierno que la dictó defienda actualmente en los organismos internacionales de Ginebra, opinión contraria y criterio opuesto, sosteniendo con fe y energía que la Aviación rebasa el marco nacional y pide una internacionalización completa e inmediata.

El 27 de mayo de este mismo año, la Delegación española en la Conferencia del Desarme, presentaba una importante enmienda al plan Macdonald de desarme aéreo, en la cual propone la supresión absoluta de las aviaciones militares y navales, y la creación de una "Dirección Internacional de la Aeronáutica", y al apoyar esta segunda parte el señor Madariaga, jefe de la Delegación, hace atinadas consideraciones sobre la necesidad y urgencia de hacer salir a la Aviación del cuadro estrecho de las nacionalidades que la oprime y asfixia, y estima "que ninguna razón se opone hoy a la internacionalización de la Aviación civil y a la creación de un gran organismo internacional, que habitúe a los pueblos a la confianza y a la colaboración".

Este criterio del Gobierno español está bastante generalizado en el mundo y se fundamenta en la creencia de que el verdadero porvenir de la navegación aérea está en las grandes travesías transatlánticas y transcontinentales y que no sólo las naciones del viejo mundo, sino quizás Europa entera, sea demasiado pequeña para las extensas posibilidades técnicas de la nueva conquista del Hombre y por ello se impone organizar la red aérea europea sobre bases internacionales de colaboración o a lo menos coordinar rigurosamente los diversos servicios nacionales, por un organismo supernacional.

Es, por tanto, notorio el contraste entre el criterio estatal español, defendido en Ginebra con sólidos razonamientos y el que se refleja en el decreto del 26 de agosto, especialmente en su primer artículo; bien es verdad que el contraste se aminora al examinar el resto de la disposición, y al fin de su lectura se saca la impresión de que el único resultado inmediato que probablemente se obtendrá será duplicar la burocracia sin incrementar un ápice la eficacia de los servicios aéreos.

Y es la tierra española tan fértil y adecuada a la siembra de la planta burocrática, que no es aventurado profetizar que el grano que ahora se lanza al surco alcanzará, en próximo día, lozano desarrollo y floración espléndida.

No deseo rozar, en un trabajo exclusivamente técnico, el tema político de la extensión que ha de darse a la autonomía catalana, pero he de citar ejemplos extranjeros de países que son Federaciones de Estados, como Alemania y Suiza, y que tienen establecidas sendas centralizaciones de los servicios de aeronáutica sin que los Estados confederados hayan protestado por la merma de soberanía que ello pueda representar y que, de existir, la estiman suficientemente compensada por las ventajas que la unificación les reporta.

Conviene hacer constar una circunstancia que facilita examinar el asunto del traspaso de servicios aéreos con absoluta objetividad, y es el desinterés económico del asunto. No se trata en este caso de regateo o lucha de egoísmos económicos entre el Estado y la región; al contrario, la atribución de servicios aéreos lleva anexa pesada carga; hoy la aviación no es buen negocio.

Por ello miro yo el asunto desde plano elevado, atendiendo al interés de Cataluña y al de España, a mi juicio coincidentes. Cataluña tiene excepcional importancia en el mapa aeronáutico internacional, como lo pone en evidencia el hecho de que sin labor adecuada para obtenerlas, entroncan en Barcelona líneas aéreas francesas, italianas, alemanas y españolas, y ello plantea un problema urgente e ineludible; el único verdadero problema aéreo catalán: la construcción de un buen aeropuerto en Barcelona, el que corresponde a su importancia y a su privilegiada situación geográfica. ¿Facilitará el traspaso de servicios la resolución de este problema? No inclinan al optimismo—que me perdonen mis amigos catalanes la franqueza—ni lo sucedido recientemente con el poste de amarre para dirigibles ni la absoluta inacción del Ayuntamiento de Barcelona durante los años en que recabó para sí actuar como entidad única para construir el aeropuerto, facultad de que al fin se desprendió voluntariamente a principios de 1931.

Existen otros servicios: escuelas de pilotos, expedición de títulos aeronáuticos y algún otro de poca importancia que en vez de perder ganan con ser descentralizados, y en los que cupo mayor amplitud en el traspaso de facultades; pero en estos terrenos la autonomía de hecho era anterior al decreto y poca modificación sufrirá, y en cuanto a líneas aéreas regionales la pequeña extensión territorial de Cataluña no se presta a ello y sólo será viable alguna línea de finalidad turística.

Y para terminar, concretaré y resumiré la sustancia de esta crítica objetiva. Descentralícese en instrucción e industria, sin crear duplicidad burocrática, inútil y costosa; pero en lo fundamental, en el tráfico aéreo, seamos "rabiosamente" centralizadores. Imitemos a los países que van a la cabeza del progreso: Alemania, Inglaterra, Holanda y, especialmente, a Francia, que recientemente ha impuesto la fusión en una sola, de todas las Compañías subvencionadas y se prepara a realizar una parecida unificación en la industria de construcciones aeronáuticas.

Alfredo KINDELAN

Arbón, 1 septiembre de 1933.

La dictadura económica del Presidente Roosevelt

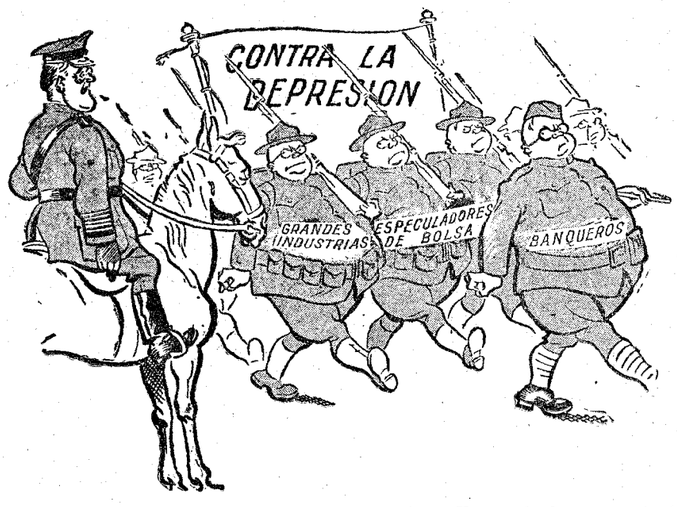

EL GENERAL ROOSEVELT (para su capote).—Yo no sé cómo se portarán ante el enemigo, pero, ¡caracoles!, a mí me temen.

(Del "Glasgow Daily Record".)

Varias fábricas francesas destruídas por el fuego

AUXERRE, 7.—Un violento incendio originado por un cortocircuito ha destruído en gran parte las fábricas de la comuna de Vireaux. Las pérdidas se elevan a dos millones de francos.

MAS INCENDIOS DE BOSQUES

ALBI, 7.—Un incendio ha destruído 100 hectáreas de bosque en el cantón de Vaur, y otro 60 hectáreas en la Montaña Negra.

Oro japonés a Londres

TOKIO, 7.—De la Agencia Rengo. El Gobierno japonés ha enviado a Londres dos mil kilogramos de oro en lingotes.

Solución del incidente racista de Danzig

VARSOVIA, 7.—El jefe de los destacamentos hitlerianos de Danzig ha presentado sus excusas al sustituto del comisario polaco por los incidentes en el curso de los cuales fué molestado un súbdito polaco.

Cinco mineros sepultados en una mina polaca

VARSOVIA, 7.—A consecuencia de un hundimiento registrado en una mina de Modrezjow, en la cuenca de Dombrow, han quedado sepultados cinco mineros, temiéndose que hayan perecido.

Regresa de Roma a Viena el príncipe Stahremberg

Se anuncia la publicación de un "libro pardo" austríaco contra los racistas

VIENA, 7.—Procedente de Roma ha llegado el príncipe de Stahremberg, jeje de los "heimwehrem".

Un "libro pardo"

VIENA, 7.—Los periódicos de la tarde anuncian la publicación de un "libro pardo" austríaco, que se repartirá profusamente por el mundo entero.

Este libro es una acusación contra el racismo austríaco. En él se enumerarán todos los atentados y agresiones cometidos por los "nazis", desde el año pasado hasta estos últimos días.

Todo el libro está basado en informes y actuaciones de la Policía.

Propaganda "nazi"

VIENA, 7.—Esta tarde varios nacionalsocialistas han lanzado desde lo alto de la torre de la catedral de San Esteban millares de impresos de carácter nacionalsocialista.

Se creyó al principio que habían sido arrojados desde un avión, pero la Policía encontró varios ejemplares en las escaleras de la torre, y no cabe duda de que ha sido un hecho de los nacionalsocialistas.

El incidente ha causado gran sensación tanto entre el público como entre los miembros del Congreso católico que se está celebrando en esta capital.

Más de cincuenta muertos en el tifón de Corea

TOKIO, 7.—Comunican de Seul a la Agencia Reuter, que el balance de víctimas y daños causados por el reciente tifón en el Sur de Corea es el siguiente:

Cincuenta y cuatro muertos, 40 heridos, 23 desaparecidos, 260 casas destruídas, 67 con grandes daños

Ha fallecido Lord Grey

Era secretario de Negocios Extranjeros de Inglaterra, cuando se declaró la guerra a Alemania

LONDRES, 7.—Lord Grey ha fallecido esta mañana a las seis y cinco en su propiedad de Fallodon (Northumberland). Llevaba setenta horas sin conocimiento. El finado contaba setenta y un años de edad.

* * *

Sir Eduardo Grey, vizconde de Grey, que nació el 25 de abril de 1862, era nieto del gran explorador y colonista británico Jorge Grey, cuya labor política tanto contribuyó al resurgimiento de las colonias del Pacífico y del Africa del Sur.

Cursó, no con gran aplicación, sus estudios clásicos y de Jurisprudencia en las Universidades de Winchester y Oxford, pero, a la muerte de su abuelo, de quien heredó el título, abandonó la Universidad y se dedicó a la política en la que, desde un principio, demostró afición por los asuntos internacionales.

Dió sus primeros pasos en esta actividad en la Conferencia de Londres sobre Egipto (1884), en calidad de secretario privado de sir Evelyn Baring, y al año siguiente fué elegido diputado liberal, cuya acta no perdió hasta 1896 en que, con Asquith y otros, fundó la «Liga Imperial Liberal».

Años antes había sido ya subsecretario de Relaciones Exteriores con Glandstone y, posteriormente (1902), fué nombrado Consejero Privado de la Corona. En 1905, sir Henry Campbell Rannerman le ofreció la cartera de Relaciones Exteriores, que desempeñó sin solución de continuidad hasta 1916, en que dimitió por haberse deshecho la coalición gubernamental.

La figura de lord Grey adquiere gran relieve en esta época de su vida. Gran amigo de Francia y partidario de la «Entente Cordiale», se vió duramente combatido por radicales y laboristas, pero apoyado por los conservadores y el centro izquierda, intervino con eficacia en el incidente de Agadir y consiguió la celebración de las tan comentadas conferencias de los Estados Mayores franceses e inglés en Bélgica (1911), y más tarde en Rusia (mayo de 1914).

En estas circunstancias y estando al frente del Foreing Office, surge el incidente de Sarajevo y empieza a dibujarse el gran conflicto mundial. Actúa lord Grey de mediador entre los embajadores alemán y ruso; pronuncia su famoso discurso en que anuncia la no intervención de Inglaterra si la cuestión queda localizada a Austria y Rusia, y propone y consigue la Conferencia de Embajadores, a la que asisten representantes de Alemania, Inglaterra, Francia e Italia. Pero los acontecimientos se precipitan, sobreviene la invasión de Bélgica, y comienza el cataclismo, al que se ve arrastrada por fin Inglaterra. Tanto pesar causó a lord Grey la declaración de guerra que, según se dice, pasó una semana insomne y abatido.

Después de su dimisión de 1916, lord Grey realizó una misión diplomática en Wáshington (1919), y más tarde presidió la minoría liberal en la Cámara de los Lores hasta 1924 que, por enfermedad, se vió obligado a abandonar su puesto. En efecto, cómo consecuencia de las impresiones producidas por la muerte de su hermano en Africa devorado por un león, y la de su mujer en un accidente de automóvil, lord Grey sufrió dos ataques apopléticos y quedó ciego. Aunque más tarde recuperó la vista, le apareció una enfermedad en los ojos que le obligó a retirarse a la vida privada en su finca de Northumberland, donde se dedicó a escribir sus Memorias. En 1925 aparece su obra «Veinticinco años», y al año siguiente «Fallodon Papers».

Como buen inglés, lord Grey alternaba sus ocupaciones, por graves que fueran, con los deportes. Sus ejercicios favoritos eran el «tennis» (fué dos veces campeón por la Universidad de Oxford), la caza y, sobre todo, la pesca, deporte éste que le apasionaba tanto, que llegó hasta a escribir un libro sobre la «Pesca con mosca».

La noticia en Alemania

BERLIN, 7.—Con motivo de la muerte de lord Grey se recuerda en Alemania el período crítico que precedió a la gran guerra.

En Alemania se trata de presentar a lord Grey como un adversario irreductible de Alemania, que siempre trató de aislar al Imperio alemán.

Se agrega que lord Grey fué un instrumento dócil del rey Eduardo y se afirma incluso que las cualidades de lord Grey como hombre de Estado no han sido muy brillantes.

Notas del block

TAMBIEN las elecciones del domingo han sido para el Gobierno un nuevo baño de ola, del que ha salido más vigoroso que nunca, según proclaman las gacetas ministeriales y los propios ministros.

Si se ampliaran proporcionalmente —aseguraba un diario—los resultados obtendrían una Cámara de composición análoga a la actual.

Hasta ahí abusan de la candidez de sus lectores.

La minoría agraria se compone de unos veinte diputados. Y la C. E. D. A. ha conseguido tres vocales. La minoría socialista la forman 110 diputados: los socialistas han conquistado un puesto. Y los radicales socialistas uno, a pesar de contar en el Parlamento con setenta diputados. Y uno la Acción Republicana y ninguno los federales...

Ampliados proporcionalmente, si las matemáticas no mienten, los resultados darían un Parlamento que sería el reverso del actual.

Convengamos en que las matemáticas de los ministeriales se ajustan perfectamente a la fórmula que ha preconizado el periódico. La máxima representación parlamentaria corresponde al mínimun de opinión pública.

Y a cada barrido electoral que deja al Gobierno sin plumas, Azaña se alza cacareante para repetir:

—¿Dónde están ellos?

Indudablemente que para hacerse entender del señor Azaña hace falta un lenguaje especial.

* * *

CASARES Quiroga ha achacado a falta de tacto de codos los resultados de la elección del domingo.

Y predica con el ejemplo. En Galicia ha triunfado la Orga.

Allí, por lo visto, han ido a votar codo con codo.

Para algo Casares Quiroga es ministro de la Gobernación.

* * *

SOBRE la edad del recalcitrante Sbert que prolongaba exageradamente su vida escolar, se hicieron infinidad de cábalas. ¿Hasta cuándo un individuo puede ser considerado como estudiante? Sbert decidió que no había límites. Y se momificó en la Universidad como un faraón en el hipogeo. ¡Y vengan años!

Al ser elegido vocal para el Tribunal de Garantías hubo las consiguientes dudas. ¿Tendría Sbert la edad necesaria? Un consejero de la Generalidad se apresuró a desvanecer las incertidumbre sobre el caso.

Sbert ha pasado de los treinta y cinco años. Está, pues, en condiciones, no sólo de ser vocal de Garantías, sino de participar en cualquier homenaje a la vejez, siempre que la cosa merezca la pena.

* * *

¡QUE gran decreto aquél que redactó Marcelino Domingo, para crear el Comité de la Pasa Moscatel! Desde aquél día, la pasa se hacía indispensable en todas las mesas. Párrafos largos, con prosa de percalina, que es la especialidad de Marcelino Domingo, en los que prometía a la pasa un porvenir espléndido, bajo la protección paternal del Comité.

Pero las cuentas del señor Domingo han sido las de la lechera. Diez columnas de la "Gaceta" dedica el ministro de Agricultura para disolver el Comité que creó con la prosa calenturienta de otro decreto.

"Por un lado—dice—la timidez de parte de los elementos rectores del Comité y su desconocimiento de las prácticas mercantiles y, de otro, el flujo de intereses tradicionales que con un mal entendido espíritu conservador trata de yugular el movimiento ascensional del pequeño productor, determinaron que las energías del conjunto de elementos reunidos se consumieran en el fragor de persistentes luchas internas, en lugar de sumarse y proyectarse hacia afuera en una resultante de provecho recíproco."

Con tan bellas razones y conceptos se explica lo que ha sido el Comité de la Pasa-Moscatel. Una nube de verano. Tampoco para don Marcelino estaban maduras.

* * *

PARECE que el secreto de lord Kitchener era el secreto a voces de todos los antiparlamentarios.

Edmond Demaitre asegura que un día le preguntó al lord:

—¿Es usted dichoso?

Kitchener le respondió:

—No, pero podría serlo muy fácilmente. ¿Ve usted el edificio del Parlamento? Ahora están en plena sesión. Si pudiera tapiar las puertas y ventanas, y obstruir hasta el último agujero y, a continuación bombardear el Parlamento hasta aniquilarlo, entonces podría decir: Soy un hombre feliz.

A.

Mueren doce apestados al día en la India

POONA, 7.—La epidemia de peste bubónica causa en esta ciudad unos 12 casos mortales por día.

AVIADORES INGLESES HOSTILIZADOS

SIMLA, 7.—Aviadores ingleses que han efectuado vuelos de reconocimiento en las regiones fronterizas del noroeste declaran que han sido tiroteados por una tribu rebelde.

EL AYUNTAMIENTO VARIA LA FECHA DE LAS FIESTAS TRADICIONALES

Con gran disgusto de la mayoría del vecindario

SESEÑA, 7.—Para los días 15, 16 y 17 del actual se vienen organizando en este pueblo distintos festejos entre los que figurarán la consabida novillada en la plaza pública.

Estos festejos, organizados por el Ayuntamiento, recientemente elegido, serán en sustitución de los que venía patrocinando desde tiempo inmemorial coincidiendo con el primer domingo de octubre y nuestra Señora del Rosario, Patrona del pueblo.

Esta decisión ha caído muy mal entre un gran núcleo del pueblo, que siente ver rota una tradición de sus mayores sin finalidad alguna que lo justifique.

PALIQUES FEMENINOS

EPISTOLARIO

Tradicionalista Tedófilo (Bullas, Murcia).—Respuestas. Primera: Hay infinidad de ellas, pero no podemos citarlas aquí. Le informarán, seguramente, en la librería internacional de Romo, Alcalá, 5. Segunda: Trasladamos el ruego a la superioridad. Tercera: Vea lo que son las cosas: en el segundo caso a que usted se refiere, nada. Cuarta: También trasladamos a "Curro Vargas", y conste que lo hacemos con verdadero gusto, el "paquete" de elogios que usted le envía. Quinta: "El Amigo Teddy" no es, como usted dice haber sospechado, "hermano en religión del sabio padre Rodés", ni tampoco la otra persona que nombra. El "Amigo Teddy" es... Bueno, ¿qué más da? En cambio, usted, sí sabemos quién es: un lector muy amable.

Morenita soñadora (Vitoria).—Probablemente aguarda al regreso para decirle a usted lo que no le ha dicho por carta. No se impaciente. La letra, medianilla.

Un lector de EL DEBATE (Salamanca).—Francamente, no estamos lo bastante documentados en la materia objeto de su consulta, y, según costumbre nuestra, lo *declarámos así con toda* sinceridad.

Bat (Zumárraga, Guipúzcoa). — Le decimos exactamente lo mismo que al consultante anterior.

Uno que ignora (Madrid).—Respuestas. Primera: Desde luego, sí; pero no personalmente, sino con tarjeta o B. L. M., ofreciéndose a esas personas con el saludo de rúbrica. Segunda: Sí.

X. Y. Z. (Corella, Navarra).—Respuestas. Primera: Sí. Segunda: Hacia octubre. Tercera: Hasta números de 48 páginas. Cuarta: Todavía no está decidido. Quinta: Seguramente. Sexta: No es órgano de esa organización que usted nombra, ni de ninguna: es total y absolutamente independiente. Séptima: Significa libertad plena para enjuiciar siempre con un criterio propio. Octava: El más joven veintitantos años; el "menos joven", sesenta y pico.

Pom-Poff (Talavera de la Reina, Toledo).—De esas cosas de la "radio" entendemos poco, y lo sentimos en esta ocasión, porque ello nos impide complacerle. En cuanto a su ruego es trasladado a la superioridad.

Lectora de EL DEBATE (Madrid).—La solución, en ese caso, una tarjeta agradeciendo el ofrecimiento y correspondiendo a él de igual modo.

Una vieja segoviana (Segovia).—Tiene otra hija soltera, que es, según se ha dicho no ha mucho, la prometida de don Juan de Borbón y Battemberg, hijo de don Alfonso de Borbón.

Un católico (Valladolid).—Fué, efectivamente, algo inoportuna esa traducción-homenaje, pero sin la trascendencia que usted le supone. Al fin y al cabo, ¡nada! También es verdad que la condesa Anna de Noailles fué, por desgracia suya, una mujer sin creencias religiosas. Murió a los cincuenta y tres años. En cuanto a lo licencioso y escandaloso de su vida, que usted dice haber leído en diferentes libros, puede ser consecuencia de lo primero, de la falta de todo freno religioso y moral para las pasiones...

Otoñal (Santander).—Indudablemente sería preferible que ocurriera al contrario, o sea, que fuera usted esos siete años mayor que ella. Pero si se trata de una muchacha que reúne tan excepcionales cualidades y virtudes, y si además usted la quiere de veras, como dice, lo de la edad, ¿qué importa? Después de todo, no son tantos años de diferencia.

Socialista de buena fe (Oviedo).—De buena fe y... bien educado: ambas cosas muy necesarias para que los hombres se entiendan. Pero, además, conste que, lejos de haber "echado al cesto de los papeles su consulta, horrorizados de ver que la firmaba un socialista", tenemos un especial gusto en contestarle, advirtiéndole también, y de paso, que a nosotros no nos horroriza nada, y un socialista, menos. Ahora vamos con la "dificultad" que usted nos plantea. Dice usted en síntesis: "La materia, por sus evoluciones, es causa de todo: no hay que recurrir a una otra causa primera que la materia misma." Eso lo ha leído usted, de seguro, en algún viejo libro materialista que figura en la biblioteca de la Casa del Pueblo. Pues bien: eso... es muy viejo, amigo mío, y queda contestado y refutado de la manera siguiente. Primero: El movimiento de la materia supone una causa que no sea la materia misma, porque si lo fuera, sería inerte, por ser materia, y no podría, por lo tanto, ponerse en movimiento. Segundo: En la materia que constituye el mundo, hay un orden admirable y evidente. Pero el orden es efecto de la inteligencia, como se comprueba en las máquinas, obras de arte, etc., etc. Luego tiene que haber, hay, fuera y sobre la materia, una inteligencia que produce este orden. Y, en fin: en el hombre hay inteligencia: sus operaciones lo prueban. Pero la materia carece de inteligencia, luego hay en el hombre alguna cosa "que no es materia". No dude en contestarnos nuevamente, si así lo desea. Ya ve usted que no hay tal dificultad en la "dificultad"... con canas, que esta vez nos brindó. Palabra, que si hay "buena fe", como asegura el correcto socialista asturiano, es fácil que acabemos siendo amigos... a propósito de las "dificultades"...

Camelia (Avila).—Desconocemos los requisitos indispensables para ocupar una de esas plazas que desea, pero si se dirige a la Secretaría de la Dirección de los Ferrocarriles del Norte, es de suponer que la informarán.

Un católico vasco (Bilbao). — Respuestas. Primera: No podemos citar aquí títulos de obras ni autores. Pida catálogo a la librería de Suárez, calle de Preciados. Segunda: Es trasladada su indicación al compañero que cita.

El Amigo Teddy

El gran éxito del
Laxante Bescansa

Se debe a sus extraordinarias propiedades

Si usted padece de malas digestiones, vértigos, inapetencia; si su intestino no funciona normalmente, debe regularizar su organismo tomando al acostarse una o dos tabletas de este notable laxante. Su principal componente, el agar-agar, previamente tratado por el mucílago de la semilla de lino, tiene unas propiedades lubrificantes de una suavidad incomparable. Es completamente inofensivo; lo utilizan enfermos del estómago convalecientes y ancianos. Todo el mundo puede tomar el LAXANTE BESCANSA

¡Pregunte V. a sus amigos!

REUMATISMO El Laboratorio BESCANSA, después de largas comprobaciones clínicas, pone a disposición de cuantas personas padezcan de dolores y molestias de origen reumático el novísimo medicamento

ETERLILO moderna orientación para tratar con el mayor éxito esta afección en sus distintas formas. Los efectos del ETERLILO se dejan sentir a los pocos días de su empleo, cediendo las molestias y recobrando el movimiento en las articulaciones. Frasco para treinta días de medicación, pesetas 7,30.

CADA DOSIS, UN DIA DE ALIVIO. CADA DIA, UN DIA DE CURA

Madrid, Farmacia Gayoso y Centros y principales farmacias de España. De no encontrarsé, dirigirse al laboratorio, en **Santiago de Compostela.**

ALAV

CRONICA DE SOCIEDAD

En la capilla del Santo Rostro de la Catedral de Jaén, se ha celebrado días pasados la boda de la bella señorita Felisa Anguita Villar, con el joven abogado don Salvio Codes Lechuga.

Bendijo la unión el Obispo de la diócesis, doctor Basurto, y fueron padrinos la madre del novio, doña Isabel Lechuga de Codes, y el padre de ella, ex subsecretario de Instrucción pública, don Virgilio Anguita Sánchez.

Como testigos firmaron el acta matrimonial don Joaquín Ruiz-Jiménez Cortés, en representación de su padre el ex ministro del mismo apellido; don Natalio Rivas, el marqués de la Hermida, don Enrique Cortés, don José Samaniego, don Juan Gallego, don Pablo Martínez Anguita, don Luis Pérez, don Joaquín Villar y don Gregorio Garzón.

Los invitados a la ceremonia fueron obsequiados en el "Caserío de Pontanares", finca cercana a Jaén de los señores de Anguita, con una cena fría y un baile, y el nuevo matrimonio salió en viaje de bodas para Francia, Suiza e Italia.

—En la iglesia parroquial de San José se celebró ayer mañana la boda de la bella señorita Asunción Domínguez con el distinguido joven don Baldomero de las Heras.

Fueron padrinos don Francisco Roig y la señorita Rosario Domínguez, hermana de la novia.

Después de obsequiar a los concurrentes a la ceremonia, los recién casados salieron en viaje de novios para distintas provincias de España.

—Por los señores de Bascarán (don Ramón) y para su hijo don Ramón Bascarán y Asúnsolo, ha sido pedida, en Oviedo, la mano de la encantadora señorita Adelina G. Solares y González. La boda se celebrará en breve.

Viajeros

Se encuentra realizando una excursión por el Norte de España, y actualmente se ha trasladado de Bilbao a Santander, el ministro de Venezuela en España, doctor Ochoa, y su distinguida esposa.

—Han llegado: de Santander, el marqués de Casa Mena; de San Ildefonso, los condes de Vallellano, y de Corconte, don Máximo Cortés y su bella esposa, de soltera María Luisa Vázquez Ochando.

—Se han trasladado: de Zaragoza a San Sebastián, el barón de Rialp; de Royat a Argentina, la baronesa de Viver; y de Pontejos a Torrelavega, el conde de Torreanez.

Necrológica

En la playa de Zarauz, y cuando se bañaban, una ola arrastró a doña Consuelo Aguilar de Martí, hermana del doctor don Florestán Aguilar, y a su esposo don Antonio Martí de Alonso. Algunas personas que se encontraban cercanas al matrimonio intentaron auxiliarles, pero no pudieron evitar que ambos esposos perecieran ahogados.

A los familiares del infortunado matrimonio, y muy especialmente al vizconde de Casa Aguilar, enviamos nuestro más sentido pésame por la desgracia que les aflige.

EXAMENES EN SEPTIEMBRE EN LAS ESCUELAS DE COMERCIO

Una orden del ministerio de Instrucción dispone que se haga extensiva a los alumnos de la carrera de Comercio la concesión de exámenes en el mes de septiembre.

Los obreros portugueses en España

Un diario de Lisboa dice que se les quiere obligar a naturalizarse en España, y pide a su Gobierno que intervenga

(De nuestro corresponsal)

LISBOA, 7.—El periódico "A Voz" publica un artículo en el que dice que la situación de los trabajadores portugueses en Andalucía es verdaderamente vejatoria para ellos. Agrega que bajo diversos pretextos las autoridades y los patronos quieren obligar a los obreros portugueses a que regresen a Portugal o se naturalicen españoles. Esta medida, dice el periódico, no sólo se aplica a los nuevos trabajadores portugueses que han acudido a Andalucía, sino a los que llevan muchos años. De esta situación de los obreros portugueses culpa en especial a los comunistas y socialistas españoles, o sea a los "sin patria", que combaten con energía a los obreros de otro país.

"A Voz" reclama que el Gobierno portugués recuerde al de Madrid que a los obreros portugueses que trabajan en España se les debe dar el mismo trato que reciben los millares de obreros españoles en Portugal que trabajan en medio de la simpatía general.—**Correia Marques.**

Lea usted nuestra sección de anuncios por palabras. En ella encontrará numerosas ofertas interesantes

Las ferias de Egea

EGEA, 7.—El próximo sábado comienzan las fiestas de esta ciudad por espacio de una semana. El programa de las ferias cuenta, entre sus principales festejos, con dos novilladas, dos partidos de fútbol, una charlotada, conciertos, bailes públicos, concursos de trajes regionales, repartos de premios, etc., etc.

En honor de la Patrona del pueblo, Nuestra Señora de la Oliva, se celebrará un triduo y otras solemnes funciones religiosas.