EL TIEMPO (S. Meteorológico N.).—Probable hasta las seis de la tarde de hoy. Toda España: Buen tiempo, de cielo poco nuboso. Temperatura: máxima de ayer, 30 en Sevilla; mínima, 2 en Teruel. En Madrid: máxima de ayer, 19,6 (12,45 t.); mínima, 9 (7 m.). (Véase en quinta plana el Boletín Meteorológico.)

EL DEBATE

MADRID.—Año XXIII.—Núm. 7.452 * Domingo 15 de octubre de 1933 — CINCO EDICIONES DIARIAS — Apartado 466.—Red. y Admón., ALFONSO XI, 4.—Teléfonos 21090, 21092, 21093, 21094, 21095 y 21096

EQUIPOS AMPLIFICADORES
para propaganda electoral
Alquiler e instalaciones
VIVOMIR • Alcalá, 67

Alemania abandona la Conferencia del desarme y se retira de la S. de N.

HITLER CONVOCA A ELECCIONES PARA EL 12 DE NOVIEMBRE

Las razones del Gobierno alemán

Alemania se retira de la Sociedad de las Naciones y de la Conferencia del Desarme. Y para respaldar con el asentimiento entusiasta y unánime del pueblo — las excepciones serán tan escasas, que no desnaturalizarán el calificativo — el Gobierno disuelve todos los Parlamentos del Reich y solicita la aprobación del pueblo alemán. Huelga ponderar la gravedad de estas noticias. Constituyen estas decisiones del Gobierno alemán el desenlace temido y lógico de las negociaciones de estos meses. No se esperaba, ciertamente, esta forma de ruptura, entre otros motivos, porque quizás el Gobierno del Reich ha cometido un error diplomático, una falta de táctica. Como en otras ocasiones, Alemania aparecerá — sobre todo, ahora después de la "guerra judía" — con una responsabilidad mucho mayor que la que, en realidad, le corresponde. Pero si no toda la razón, tiene todas las excusas.

En estas circunstancias, el problema técnico, expuesto con la fraseología de la Conferencia del Desarme, merece sólo una mención. Importan, sobre todo, los motivos políticos — de política interior alemana — que han movido a los países aliados vencedores — ¡otra vez este término odioso en tiempo de paz! — a negar al Reich toda concesión. No lo han dicho periodistas irresponsables ni políticos de segunda fila, sino que por boca de sus hombres de Estado se ha hecho saber a Alemania que la actitud seca, intransigente, hostil, de las Potencias vencedoras tenía como causa el nuevo régimen político del Reich. Se negaba al Gobierno racista lo que se prometió a Gobiernos anteriores. ¡Se quiere repetir con Hitler el juicio del Káiser!

El conflicto actual gira alrededor de la llamada igualdad de derechos. El 11 de diciembre pasado las cuatro grandes Potencias de Europa reconocieron que Alemania no debía continuar sometida al régimen de excepción establecido por el Tratado de Versalles en lo referente a sus armamentos. No quería decir este acuerdo que Alemania había de reconstruir su poderío militar. Establecer como condición previa del desarme un Ejército perfectamente dotado era un contrasentido, a todas luces imposible, si de buena fe se deseaba reducir las armas del mundo, y Alemania no lo pretendía. Solicitó, sí, como satisfacción moral, como prenda de esa igualdad que se le reconoció la posesión de algunos, pocos, medios de combate de los usados en los demás países, a menos que éstos se aviniesen a un desarme rápido y completo.

Y sobre esto, el acuerdo ha resultado imposible por la razón ya citada. El plan Macdonald se ha modificado en forma vejatoria para el Reich: alargando los plazos con un tiempo de prueba, de vigilancia desconfiada y unilateral. ¿Cómo podría resistir un pueblo en plena fiebre patriótica esta actitud de sus adversarios? Sin duda, un francés, un polaco, un checo encontrará motivos no menos patrióticos para recelar del impulso que ahora levanta a los alemanes, pero ¿debe admitirse para siempre esa distinción, establecida por los vencedores, de pueblos criminales y naciones puras? Evidentemente, no. Existen unos países que vencieron: otros perdieron la guerra. Perdieron y han pagado. Eso es todo. Mas prolongar ese estado de beligerancia sin guerra en que ha vivido Europa desde 1919 es imposible. Y así Alemania encuentra toda clase de excusas para una actitud que nos cuesta trabajo justificar.

Hay, indudablemente, otra explicación de orden interno en la actitud germánica. En los últimos meses los hombres representativos del régimen nuevo han repetido que es el momento de pensar en los asuntos interiores, de reconstruir el propio solar, de mirar por la tierra nativa. Sólo de esta manera — así dicen — se podrá concurrir después con eficacia a la tarea internacional. ¿Qué mucho que ante el ambiente hostil de la Conferencia del Desarme hayan preferido apartarse de las deliberaciones?

Sólo que al mismo tiempo han querido separarse de la Sociedad ginebrina. ¿Por qué? Parece increíble que el Gobierno alemán niegue su colaboración a la Sociedad de Naciones porque las grandes Potencias se le muestren hostiles en la Conferencia del Desarme. Con todo, también esta actitud tiene excusas. El Pacto de la Sociedad es el pórtico revestido de justicia y de nobleza de un tratado inicuo y torpe. Sobre el organismo de Ginebra descargaron los vencedores una misión odiosa: la de perpetuar las desigualdades y vigilar las estipulaciones poco equitativas de los Convenios de paz, que mientras existan serán una barrera de recelos entre Alemania y sus vencedores, un estorbo para la convivencia cordial.

Y también el artículo 8.° del Pacto. En él se dispone la reducción de armamentos como la finalidad más urgente de la Liga. ¿Qué se ha realizado de esos propósitos, corroborados además por el preámbulo, a la parte V del Tratado de Versalles? Nada.

He aquí cómo se explica la actitud de Alemania. Cuanto ocurre es doloroso y amenazador. Al romper con la Sociedad de las Naciones, el Reich infiere un gravísimo daño al organismo internacional — faltan en él Estados Unidos, Rusia, Japón, Brasil y Alemania — y pone en peligro varios acuerdos que se refieren todos, más o menos directamente, a Ginebra. El Pacto de Locarno, el Pacto de los Cuatro... Y crea una situación delicadísima en las cuestiones pendientes del Tratado de Versalles, que dirige y vigila el Consejo de la Sociedad de Naciones.

Pero los espíritus imparciales no pueden arrojar sobre Alemania la responsabilidad en las graves consecuencias posibles de su retirada. En algunos momentos se ha podido pensar — no es nuestra la afirmación — que de intento se buscaba esta ruptura, siempre y cuando fuese decidida por el Gobierno del Reich. Y a decir verdad, podía temerse, una vez que en Berlín faltaron los políticos maduros y los de París contaron con Inglaterra y con los altavoces semitas de la propaganda.

Mensaje del canciller al pueblo alemán

Es imposible continuar en la situación presente

ARBITRARIAS IMPOSICIONES DE LAS DEMAS POTENCIAS

En Ginebra fué modificado el plan inglés en perjuicio de Alemania

BERLIN, 14.—El Gobierno del Reich ha decidido no continuar participando en los trabajos de la Conferencia del Desarme, y que Alemania se retire asimismo de la Sociedad de Naciones.

Al mismo tiempo el Reichstag ha sido disuelto y se han convocado elecciones para el día 12 de noviembre.

También han sido disueltos los Parlamentos de todos los Estados particulares alemanes.

No se ha tomado decisión alguna sobre las Asambleas regionales.

Mensaje de Hitler

NAUEN, 14.—Los acontecimientos se han desarrollado con dramática rapidez. Hoy, sábado, el Gobierno anunció la sensacional noticia de que pretendía abandonar su puesto en la Conferencia del Desarme y dejar de pertenecer a la Sociedad de las Naciones, y al mismo tiempo publicó un decreto en que se disuelve el Reichstag y se anuncian elecciones con objeto de dar al pueblo alemán oportunidad de mostrar si apoyan la política del Gobierno.

Estas decisiones han causado profunda sensación en toda la nación, y tanto en la Prensa como por todas partes encuentran general aprobación. En los círculos oficiosos se dice que la medida adoptada por el Gobierno era la única réplica posible a la incesante oposición de las demás potencias a que se diera efectividad al principio de igualdad de derechos formalmente declarado en el pasado mes de diciembre.

La decisión gubernamental ha sido dada a conocer al pueblo y a los Estados particulares por medio de un llamamiento del canciller al pueblo alemán, hecho público por la "radio" a primera hora de la tarde.

El llamamiento dice:

"El pueblo alemán y su Gobierno han sido tratados una y otra vez con profunda humillación al rehusarle conscientemente las demás potencias la igualdad moral y material. Desde la declaración del Gobierno de 11 de diciembre de 1932, en que manifestaba su deseo de conseguir la igualdad de derechos, hasta ahora, esta igualdad, aunque prometida, no ha sido satisfecha, y precisamente en cuanto el Gobierno actual se ha visto compelido a reconocer este procedimiento de desigualdad que con Alemania se sigue, el Gobierno del pueblo alemán considera que no le es posible continuar siendo tratado como una potencia de segunda clase y que no puede participar en negociaciones en las que se le somete a arbitrarias imposiciones por parte de las demás potencias.

De todas maneras el Gobierno del Reich proclama, una vez más, su inalterable deseo de paz y declara que, frente a las humillantes y degradatorias demandas que le han sido hechas, lamenta profundamente verse obligado a abandonar la Conferencia del Desarme. El Gobierno del Reich, además, se propone informar a la Sociedad de las Naciones de su deseo de dejar de ser miembro de la misma."

Después de anunciar la disolución del Reichstag y la convocatoria de elecciones, el llamamiento de Hitler continúa diciendo:

"Como canciller del pueblo alemán y jefe del movimiento nacionalista socialista, estoy convencido de que toda la nación pérmanecerá unida como un solo hombre y estará pronta a apoyar esta confesión, no sólo por el amor al pueblo alemán, sino también por convicción de que la verdadera paz del mundo solamente puede ser asegurada reemplazando las ideas de vencedor y vencido por la más noble concepción de igualdad de derechos para todo el mundo."

A primera hora de la tarde el Presidente del Reich ha sancionado el siguiente decreto:

"Con objeto de dar al pueblo oportunidad de definir su posición ante esta fatal cuestión que se presenta al país y con objeto de darle ocasión de expresar su lealtad al Gobierno del Reich, vengo en disolver el Reichstag de acuerdo con el artículo 25 de la Constitución."

Un segundo decreto establece la fecha del 12 de noviembre para la celebración de las elecciones.

La sesión de Ginebra

GINEBRA, 14.—Se ha reunido la Mesa de la Conferencia del Desarme, e inmediatamente comenzó Sir John Simon su esperado discurso, del cual se decía que decidiría la suerte de la Conferencia.

Conforme se esperaba, Sir John Simon propuso la modificación del plan británico de desarme, presentado por Macdonald.

El secretario de Negocios Extranjeros británico se refirió a sus repetidas conversaciones con los delegados de otras potencias, y dijo que le habían convencido de que el plan de Macdonald debería ser variado en el sentido de que, en lugar de un período de un año, se debería proponer un período de ocho años, a la terminación del cual es cuando se fijaría el acuerdo sobre la reducción de armas pesadas, que se podía llevar a cabo por parte de las naciones armadas y teniendo siempre en cuenta el principio de seguridad de las mismas.

Este resultado se debería obtener por etapas de las cuales la primera sería la conversión de todos los ejércitos continentales con arreglo a un mismo tipo. Entonces se asignaría a la Comisión permanente del Desarme un papel de vigilante de dicha trasformación hasta que se hubiera alcanzado la igualdad en todos los países.

Por lo que se refiere a la reducción de armas, Sir John Simon dijo que debería especificarse en el Convenio que se firmara, así como también aquellas armas consideradas como permitidas. Ahora bien, los países que por los Tratados de paz no pueden disponer de ciertas armas, no se podrían proveer de ellas hasta que hubiera pasado el período que el Convenio determinara y siempre que hubieran obtenido el consentimiento de todos los países interesados. Eso sí, la Reichwehr deberá ser transformada inmediatamente en una milicia con el doble de efectivos y un aumento proporcional de las armas ligeras.

Después del discurso de John Simon, los delegados francés y norteamericano Paul Boncour y Norman Davis, tomaron la palabra para expresar las mismas ideas que su predecesor.

A continuación, el delegado alemán, von Rheinbaben, manifestó el punto de vista de su país, que se puede resumir en una inmediata reducción de los armamentos de los países, que no han desarmado hasta llegar a la igualdad completa entre todas las potencias. Agregó, además, que informaría al Gobierno de su país sin perder momento de las importantes manifestaciones que había hecho el delegado británico, que le había precedido en el uso de la palabra.

El presidente de la Conferencia, Henderson, propuso que todas las conclusiones fueran sometidas al Comité que se reunirá el lunes y dió por terminada la sesión.

La rápida decisión del Gobierno alemán de retirarse de la Conferencia del Desarme y de la Sociedad de las Naciones, ha causado general sensación en los círculos oficiosos de Ginebra y hasta se dice que esa resolución va a contribuir grandemente a la muerte del prestigio de la Liga de las Naciones.

(Más información en segunda plana)

Profunda impresión en la capital de Francia

Un periódico gubernamental amenaza a Alemania

(Crónica telefónica de nuestro corresponsal)

PARIS, 14.—La retirada de Alemania ha causado profunda impresión en París. La tensión que venía dedicándose preferentemente a la situación interior, al equilibrio del presupuesto, a la reapertura del Parlamento, ha sido desviada esta tarde hacia la noticia en que se anuncia que el Reich abandona la Conferencia del Desarme y la Sociedad de las Naciones.

Desde hace cuarenta y ocho horas, desde que el delegado alemán en Ginebra salió para Berlín, se esperaba con impaciencia la respuesta o la decisión de Alemania. La determinación de hoy era descontada por muchos, mas no por eso ha dejado de ser sensacional la noticia. En las Conferencias sobre el desarme se advirtió últimamente gran confusión. El Gobierno francés procuraba la atracción de Estados Unidos e Inglaterra, pero nada se decía del pensamiento de Italia. Los periódicos gubernamentales de aquí exaltaban la ventaja de los acuerdos tomados en Ginebra; pero la Prensa, que suele tener más estrechas relaciones con el Estado Mayor francés, y la que defiende siempre los intereses de la gran industria metalúrgica, atacaba violentamente esos mismos acuerdos. El ejército se oponía a la disminución de los efectivos; los grandes Comités industriales a la disminución del material. En el último Congreso radical se ha acusado a cierto magnate de la industria francesa de haber vendido cuatrocientos tanques a Alemania, e informes que se han leído recientemente en Ginebra han demostrado que el tráfico de armas no ha sido nunca tan próspero como ahora. En vista de estos intereses internacionales oscuros, puede pensarse en si todo lo que está ocurriendo no son sino maniobras para llegar francamente a la carrera de los armamentos.

Los comentarios de la Prensa francesa sobre la retirada alemana tienden a cargar toda la responsabilidad del fracaso de la Conferencia sobre el Gobierno del Reich. Francia quería ante todo evitar la responsabilidad de este fracaso. Por eso parte de la opinión considera la noticia de hoy como un alivio. Recuerdan también los periódicos que el Tratado de Versalles sigue en vigor, y uno de los más gubernamentales dice que "si Alemania traspasa las cláusulas de aquel Tratado referentes al desarme, Europa no aguardará para reaccionar a que termine los preparativos germánicos". El lenguaje no es tranquilizador.

La Prensa francesa olvida hoy una cosa. Y es que en el Pacto de los Cuatro se prevé el fracaso de la Conferencia del Desarme y la tramitación que en este caso han de seguir las negociaciones. Porque lo que en fin de cuentas prueba la retirada de Alemania, después de la del Japón, es la quiebra de la Sociedad de las Naciones. Y precisamente para suceder a la Sociedad ginebrina ideó Mussolini su Pacto.—Santos FERNANDEZ.

Discurso del Papa sobre el Arte Sacro

Su Santidad recibió ayer a los congresistas de la Semana de Arte Sagrado que se ha celebrado en Roma

(De nuestro corresponsal)

ROMA, 14.—El Pontífice ha recibido en la Sala del Consistorio a doscientos participantes en la Semana de Arte Sacro para el Clero. Con este motivo pronunció un discurso en que afirmó que el arte es la perfección de la vida y por ello debe ser moral, ya que es moral el hombre.

Por todo esto, el arte debe transcurrir por aquellos grandes cauces de la moral, de los cuales no debe salirse, porque de lo contrario, caería en las aberraciones de la amoralidad, que terminan por ser la propia inmoralidad.

El Arte Sacro es un arte al servicio de la vida sobrenatural y sirve a las relaciones entre el alma y Dios, entre la Iglesia y Dios y entre la Iglesia y las almas. El Papa mostró después su complacencia por el óptimo resultado de la Semana, tanto por el tema general, como por los temas especiales y también por el número de los participantes.

En el arte sucede como en la filosofía, en que hay muchas filosofías, pero sólo una es la verdadera y acaba ésta triunfar.

El Papa terminó augurando que esta Semana recién celebrada sea seguida de otras.—Daffina.

Los salesianos

ROMA, 14.—Los salesianos de Don Bosco han sido nombrados para regir la nueva parroquia de la reciente municipálidad de Littoria que, como es sabido, ha sido levantada donde antes reinaban las marismas y el paludismo en el Agro Pontino.—Daffina.

Los cistercienses

ROMA, 14.—El Papa ha recibido al Capítulo General de los Monjes Cistercienses, que se han reunido en Roma en representación de las Abadías de Europa y América.—Daffina.

Los uniformes políticos prohibidos en Bélgica

BRUSELAS, 14.—El Consejo de Gabinete, celebrado esta mañana, ha tratado diversas cuestiones, y, entre otras, ha aprobado el principio de prohibir el uso de uniforme a los miembros de organizaciones políticas.

El presente número de
EL DEBATE
consta de
VEINTE PAGINAS
Su precio es de VEINTE CENTIMOS

LO DEL DIA

La Exposición que falta

No queremos dejar pasar sin un elogio la Exposición de anteproyectos para la construcción de poblados en las zonas regables del Guadalquivir y del Guadalmellato, que actualmente se halla instalada en el Palacio de Bibliotecas y Museos. Se trata de realizar la obra colonizadora inherente al aprovechamiento de los nuevos regadíos, de la cual es requisito indispensable la construcción de poblados.

La Exposición resulta muy interesante. Contemplando los planos, croquis y perspectivas, se advierte que la imaginación creadora de los autores ha desembocado en una obra técnica, precisada, concreta, matemática. No escribimos en vano estas palabras, sino para oponer la idea que envuelven, a la realidad indiscutible que se da en el aspecto económico de esta colonización. Aquí no se ha pasado de la fase imaginativa. Y sería imprudente que pidiéramos una Exposición, semejante a la que nos sirve de punto de partida, donde se admirara, debidamente relacionados, en gráficos y estadísticas, los costos de las obras, su financiación, la producción de las nuevas zonas, los cultivos elegidos, los mercados consumidores, la rentabilidad, etc.

Subrayemos, pues, el contraste, mas no sin concluir que toda la precisión técnica de la ingeniería y de la arquitectura, y aun el feliz término de dichas obras públicas en su integridad, dependen fundamentalmente de un basamento económico acertado, cuya ausencia pudiera comprometer el éxito de esta reconstrucción.

Tal moraleja, va ya siendo en EL DEBATE bastante antigua. Tanto, cuanto lo es el abandono conque los Gobiernos y la Administración han tenido este aspecto económico que queda señalado.

Increíble

Ya consta oficialmente. En el último Consejo Ejecutivo del Instituto de Reforma Agraria se presentaron los expedientes de invasión de veinte mil hectáreas de tierras en Extremadura, hecha contra toda ley, incluso contra la absurda llamada de "intensificación de cultivos", por los oficios firmados en blanco del que fué gobernador general de Extremadura, señor Peña Novo, bajo el Gobierno de los socialistas presididos por el señor Azaña. Y el señor Peña Novo no ha tenido ni el recato de revestir sus atropellos con apariencias de burocrática legalidad. Los expedientes los ha enviado al Consejo de Instituto de Reforma Agraria con un simple besalamano de fecha muy reciente, porque es posterior a la dimisión de dicho señor en el Gobierno civil de Valencia, al cual fué después de sus hazañas en Extremadura.

No recordamos otro caso de responsabilidad tan claro. Porque aquí no se trata de haber faltado a una ley o de haber prescindido de los trámites de un decreto. Aquí se ha allanado la propiedad, se han destrozado las fincas, se ha sembrado la anarquía gubernativamente por los campos. Y todo eso lo ha hecho un gobernador con oficios repartidos en blanco por los pueblos.

Al cabo de muchos meses, cuando los campesinos le piden dinero, porque han visto que a otros que ocuparon las fincas con arreglo al decreto de intensificación de cultivos se les da, envía con un besalamano los expedientes de 20.000 hectáreas de terreno al Consejo Ejecutivo del Instituto de Reforma Agraria. Por muchas que sean las enormidades—que lo son—cometidas durante el bienio político, que acaba de concluir, creemos que de pocas existirá tan clara la prueba oficial de los hechos y de la contumaz reincidencia en ellos como en las invasiones gubernativas de tierras extremeñas.

Conviene el castigo ejemplar, no ya de los transgresores de la ley, sino de los conculcadores de los derechos ajenos y de la paz y de la tranquilidad de millares de familias de toda una región.

Así se ha hecho el socialismo

El episodio es pequeño; pero también eminentemente revelador. Nos referimos a la disensión socialista de Talavera la Real, de Badajoz, que nuestros lectores conocen ya por el periódico de ayer. Los disidentes, parte del Ayuntamiento, que es enteramente socialista, han dirigido contra sus antiguos camaradas un manifiesto, tan lleno de acusaciones como de dicterios y de epítetos. Y cuenta que de estos últimos hay uno o dos en cada línea. «Sanguijuelas». «Queréis vender la dignidad de un pueblo quizás por un puñado de pesetas, como lo hicisteis el 12 de abril». «El dinero que recibísteis de mano de la burguesía». «Charlatanes». «Políticos sucios...»

Ya está bien. No viene esto aquí por el sencillo regodeo de contemplar cómo se apedrean a verdades los socialistas entre sí. Viene para que se vaya advirtiendo la tremenda crisis interna que es producto de aquella inflación del socialismo, que trajo como consecuencia la minoría parlamentaria de ciento diez diputados para representar a un partido que había penetrado tan levemente en la entraña del país. Lo de Talavera la Real nos revela el proceso. Un alcalde que es a la vez «directivo». Para quien no esté en la Casa del Pueblo no hay trabajo ni pan. Para los «burgueses», a lo mejor pequeños labradores, proletarios más efectivos que muchos obreros, persecuciones y asaltos de fincas y alojados y multas. Para el pueblo en general una partida de la porra, capitaneada por el propio alcalde, a la vez directivo y punto fuerte en la taberna.

Y así apareció socialista, de la noche a la mañana, toda Extremadura. Mas, perdido el Poder y extremado el abuso, desde las mismas filas atemorizadas salen voces de airada protesta y se descubren toda suerte de maniobras. ¿Cuántos socialistas hay en Talavera la Real? ¿Cuántos saben lo que quieren decir las ideas que ostensiblemente profesan? No será ese alcalde y sus «fieles» amigos, ni tampoco esos pobres que ahora protestan de la tiranía. Por bien de España y por bien del pueblo, hay que arrancar a esas masas seducidas, envenenadas y desorientadas, de manos de un partido que así las lleva a su perdición y a su ruina moral y material.

A destiempo

Se nos dice, por conducto que estimamos digno de crédito, que en unas recientes escuelas prácticas realizadas por las tropas de guarnición en Valladolid, el general de la séptima división, señor García Gómez Caminero, amonestó severamente a un capitán de Caballería, a quien vió leyendo EL DEBATE. Y por si la amonestación fuera poco, lo hizo regresar a la capital, desde el lugar donde se celebraban aquellas escuelas.

Realmente, hay hechos que basta con referirlos y ahorran gran parte del comentario, por no decir todo. Ignorábamos que los oficiales del Ejército español viniesen obligados a la lectura de ciertos y determinados periódicos, o tuviesen que pedir permiso al general para saber a qué diario deben estar suscritos. El hoy general de la séptima división, y en 12 de mayo de 1931 gobernador militar de Málaga, sigue dando pruebas de un excesivo celo, cuando no de un celo defectivo. Y he aquí por dónde viene a realizar algo tan impropio de su carácter y de su misión como vincular el Ejército a una determinada política.

El Ejército, brazo armado de la nación, no tiene política ninguna y sus miembros profesan, individualmente, las ideas que tienen por conveniente y a ellas se acogen, sin duda, al elegir los periódicos que quieren leer. Y va contra ese concepto fundamental de lo que el Ejército es, con respecto a la política, no el oficial que lee particularmente el periódico que le agrada, sino el general que se interesa por el periódico que leen los oficiales y los reprende si no le gusta.

Un solo caso pudira haber, no lo negamos, en que un general debiera adoptar a ese respecto determinada actitud: el caso de que viera en manos de oficiales, o de soldados, periódicos que se escriben para combatir la idea de patria. Esta idea es el sostén más firme del espíritu militar. Hasta ahí, el general pudiera tener en ocasiones un deber que cumplir. Pero llevar ya las distinciones al terreno de la política, es error grave e inadmisible. Hay, indudablemente, en el señor García Gómez Caminero apariciones alternativas de la belicosidad que no acaban de coger el ritmo de las oportunidades propicias.

INVENTO DE UN MEDICO ESPAÑOL

PARIS, 14.—En el Congreso Médico de Electrología, el doctor don José Miñana Hernández, de Madrid, ha presentado un nuevo aparato de estereorradiografía.

El aviador Ulm en Bagdad

LONDRES, 14.—Comunican de Bagdad a la Agencia Reuter, que el aviador Ulm, que efectúa un "raid" Inglaterra-Australia, ha llegado a Bagdad.

Indice - resumen

15 octubre 1933

La vida en Madrid ..... Pág. 5
"Cifie" ..... Pág. 6
Deportes ..... Pág. 7
Charlas del tiempo (Conviene abrigarse), por Meteor. Pág. 7
Los sucesos de ayer ..... Pág. 7
La vida religiosa ..... Pág. 8
Información comercial y financiera ..... Pág. 9
La mujer que no creía en el amor (folletín), por Claude Vela ..... Pág. 9
Y el árbol cayó, por Josefina Bolinaga (Dibujos de Navaro) ..... Pág. 10
Ajedrez, por el Dr. Jacques. Pág. 10
Notas del block ..... Pág. 10
Jubilosas fiestas populares inician la vendimia en Alemania, por Antonio Bermúdez Cañete ..... Pág. 11
Indice bibliográfico ..... Pág. 12
Monitor de la cultura, por M. N. T. R. ..... Pág. 12
Hoy se inaugura en Madrid el VII Curso de las Semanas Sociales de España. Pág. 13
Teatro ..... Pág. 14
Carteleras ..... Pág. 14
La gran obra de reconstrucción nacional posible en la cuenca del Ebro ..... Pág. 15
Turismo ..... Pág. 16
Los últimos progresos sobre higiene, conservación y embellecimiento de los cabellos ..... Pág. 17
Modas ..... Pág. 18
Anuncios por palabras ..... Pág. 19
Notas gráficas de actualidad. Pág. 20

—o—

PROVINCIAS.—Ha quedado resuelto en Barcelona el conflicto del gas y electricidad.—Se declara la huelga general en Talavera de la Reina (páginas 3 y 4).

—o—

EXTRANJERO.—Discurso del Papa a los congresistas del Arte Sacro.—Alemania se retira de la Sociedad de las Naciones y de la Conferencia del Desarme; además, disuelve todos los Parlamentos del Reich y convoca elecciones generales para el 12 de noviembre (página 1).

LAS BASES ELECTORALES DEL COMITE, APROBADAS POR LA MINORIA AGRARIA

Se suspenden los actos de propaganda en que habían de tomar parte los miembros del Comité

Con objeto de que puedan llevar a cabo el acoplamiento de las candidaturas

Gil Robles sí dará hoy en el Monumental su anunciada conferencia, por tratarse de un acto en Madrid

En Cáceres se llega a la formación de un bloque antimarxista

INTENSA PROPAGANDA EN SALAMANCA

Ayer, a las doce de la mañana, se reunió en el Congreso la minoría agraria. Poco antes de las dos terminó la reunión, y el señor Martínez de Velasco hizo a los periodistas las siguientes manifestaciones:

—Con verdadera complacencia tengo que comunicarles a ustedes que, con gran patriotismo y con pleno desinterés por parte de todos los que constituían la ponencia, se dignaron aprobar ayer las bases que habrán de servir de nexo para constituir un frente único electoral. Por una razón obligada de cortesía, no di ayer a ustedes cuenta del contenido de estas bases que había de someter a la consideración, al examen y, en definitiva, a la aprobación de la minoría, que, reunida esta mañana, ha acordado aprobarlas íntegramente, sin formular acerca de las mismas ninguna observación, habiendo la esperanza de que ellas han de ser un elemento eficacísimo para coaligar en la lucha que se avecina a todos los elementos afines de derecha. Confío, por estas circunstancias, en que el éxito que obtengan ha de ser tan eficaz como demanda el entusiasmo de las fuerzas que represento.

Por mi parte he de decirles que, aunque pesa sobre mí estos días un trabajo verdaderamente abrumador, me considero sobradamente recompensado con el espectáculo de cordialidad, efusión y desinterés que constantemente están dando cuantos, inspirados en un empeño patriótico han sabido siempre posño patriótico, han sabido siempre posmás altos cuya defensa les está encomendada. Ahora, sin levantar mano, nos dedicaremos a realizar la labor —respetando la autonomía de los respectivos organismos—de hacer la designación de candidatos que, en representación de estas fuerzas coaligadas, han de luchar en las próximas elecciones. Y como yo confío en que todo el mundo sabrá acallar sus egoísmos, sometiéndose a aquellos supremos intereses que hay que defender, presumo que, aun siendo de suyo ingrata, como lo es, la tarea que sobre sí ha echado la Comisión designada por la minoría, podrá dar cima a ella, para bien de España, con la misma eficacia.

Nada más sino decirles que hoy es un día en que más intensamente he sentido la satisfacción que en la política proporciona, como en todos los órdenes, el acertar a cumplir con el deber.

Terminó diciendo el señor Martínez de Velasco que, seguramente el martes, a las diez, volverán a reunirse para tratar del acoplamiento de candidatos.

Las bases aprobadas

El señor Martínez de Velasco entregó a los periodistas una copia de las bases aprobadas por la minoría, que dicen:

"La minoría agraria, de conformidad con las representaciones autorizadas de las Agrupaciones políticas de derecha (tradicionalistas, C. E. D. A., Renovación Española), acuerda constituir un frente único electoral, con arreglo a las siguientes bases:

Primero. Serán aspiraciones comunes, sin perjuicio del ideario peculiar de cada organización:

a) La revisión de la legislación laica y socializante, desenvuelta tanto en el texto constitucional como en las leyes.

b) Una rigurosa defensa en el futuro Parlamento de los intereses económicos del país, reconociendo a la agricultura su legítima preponderancia como base de la riqueza nacional

e) Una amplia amnistía, en cuanto se constituyan las Cortes, para todos los delitos políticos, con la misma generosidad con que fué concedida a los responsables del movimiento revolucionario de agosto de 1917.

Segundo. Constituirá un Comité electoral, integrado por los señores Martínez de Velasco, presidente, y Gil Robles, Lamamié de Clairac, Sainz Rodríguez, Calderón, Royo Villanova y Casanueva, vocales."

Los actos de propaganda

El Comité de Enlace nombrado por la minoría agraria, en el que tienen representación los partidos de derecha, ha acordado, a fin de que pueda llevarse a cabo el acoplamiento de las candidaturas, que es la misión principal que le incumbe, que se suspendan todos los actos de propaganda en que hayan de tomar parte miembros del citado Comité hasta tanto que se concluya de formar las respectivas candidaturas.

Como el señor Gil Robles forma parte de este Comité de Enlace y tiene pendientes algunos actos de propaganda, a él afecta este acuerdo, y por ello se suspenderá en adelante su intervención en los referidos actos.

No obstante ello, la conferencia anun-

ciada para hoy, a las once de la mañana, en el Monumental Cinema se celebrará, ya que se trata de un acto en el mismo Madrid.

Para complacer a los muchísimos afiliados que no consiguieron invitación para el Monumental, se radiará la conferencia a los locales de la entidad, Alfonso XI, número 4. Por falta de tiempo no han podido hacerse invitaciones especiales para estos locales. Será, pues, suficiente para entrar en ellos la presentación del último recibo. También serán valederas las invitaciones del Monumental.

Las puertas del "cine" se abrirán a las nueve y media y se cerrarán tan pronto como se llene. Se ruega a los que lleguen tarde que se vayan a Acción Popular, donde podrán oírla perfectamente mediante los altavoces que allí hay instalados.

Bloque antimaxista en Cáceres

CACERES, 14. — Procedente de Madrid llegó anoche, a las ocho, el diputado agrario señor Casanueva. En el domicilio de la Derecha Regional Agraria, donde, con motivo de las tareas electorales, se congregan a diario numerosos afiliados, produjo grata impresión la llegada del señor Casanueva, el cual fué recibido con vítores y aplausos. A continuación celebró un cambio de impresiones con los elementos directivos de la política derechista de la provincia. Estaban presentes los Comités de Cáceres, Plasencia y Trujillo. Se trató de las gestiones que se llevan a cabo para llegar a una unión con los radicales, para formar un bloque antimarxista en la próxima contienda electoral.

Un discurso del señor Casanueva

Requerido por los circunstantes, que pasaban de cuatrocientos, el señor Casanueva pronunció un interesante discurso, en el que dijo que los diputados de las disueltas Cortes han salido porque dieron la espalda a la opinión, preocupados, más que por los ideales, por la persistencia en el disfrute de los enchufes. Hay que impedir que vuelvan los socialistas, porque ello representaría la ruina de España y tendríamos entonces que utilizar el último billete de 100 pesetas para emigrar a un país en que se pudiera vivir.

Dicen que las naciones tienen los Gobiernos que se merecen. ¿Qué Gobierno se habrá merecido España para que la gobernara Azaña? Para que éste no vuelva hay que arrostrar todos los sacrificios. Hay que votar las candidaturas íntegras, sin tachaduras, porque en estas elecciones nos jugamos el porvenir moral de nuestros hijos.

Se extendió el señor Casanueva en consideraciones sobre la actuación de la minoría agraria en el Parlamento. Terminó diciendo que las leyes laicas se hundirán en las próximas Cortes. Quien se case por lo civil que se separe por lo civil; pero quien se case ante Dios, sólo Dios puede separarlos.

El señor Casanueva fué largamente ovacionado. Después de la visita del señor Casanueva a la Derecha Regional Agraria, se celebró una cena en un restaurante, a la que asistieron todos los directivos de Cáceres, Plasencia y Trujillo.

La candidatura de Salamanca

SALAMANCA, 14.—Durante el día de hoy estuvo en Salamanca el presidente de la C. E. D. A., don José María Gil Robles, acompañado de sus compañeros de Diputación, los señores Casanueva y Lamamié de Clairac, con objeto de asistir a la reunión de la directiva del Bloque Agrario. En esta reunión se habló del panorama electoral de la provincia y se acordó comisionar al señor Gil Robles para ponerse al habla con las entidades derechistas hermanas, como son la Derecha Autónoma Salmantina y la Asociación Femenina de Educación Ciudadana.

Seguidamente, el presidente de la C. E. D. A. se entrevistó con las directivas de las mencionadas organizaciones. El resumen de los acuerdos adoptados es, que, en vista del entusiasmo y deseos de los afiliados a las tres entidades derechistas, se presentará una candidatura con cinco nombres, que aspirarán a ser elegidos por las mayorías. Previamente se hará una antevotación entre todos los afiliados del Bloque para la designación de los candidatos. Esta antevotación se verificará el día 22. También se celebrará una magna Asamblea de la Asociación Femenina el día 20, en que tomará parte el señor Gil Robles.

El entusiasmo en toda la provincia es enorme y la campaña electoral empezará seguidamente y tomará proporciones de gran intensidad, confiándose en el triunfo de los cinco candidatos agrarios.

Acción Popular de Almería

ALMERIA, 14.—Acción Popular ha publicado un manifiesto en el que ofrece su organización a las fuerzas de derecha y solicita la cooperación de todos Anuncia que los trabajos electorales se llevan a cabo con actividad, y que pronto se hará pública la candidatura de derechas, cuyo contenido ideológico anticipa. Dice que no se comprometa ningún puesto, pues todos los de la candidatura deben triunfar.

Asamblea provincial en Oviedo

OVIEDO, 14.—Hoy se celebró la Asamblea provincial de Acción Popular, para adoptar acuerdos referentes a alianzas electorales y proceder a la designación de candidatos.

Concurrieron cerca de 500 personas en representación de las agrupaciones de toda la provincia, tanto de las secciones masculina como femenina. Presidió el señor Fernández Ladreda, jefe provincial de Acción Popular, el cual, por lo que se refiere a las alianzas, expuso su criterio de que ningún candidato de Acción Popular deberá figurar en candidaturas en donde se incluya a algún elemento afiliado a la masonería. La Asamblea se mostró de acuerdo.

Se expresaron diversos pareceres por los delegados y, finalmente, se acordó un voto de confianza al Comité provincial para que decida lo que crea más conveniente respecto a alianzas. Respecto a la designación de candidatos, el señor Ladreda pidió que no se le incluyera en la candidatura, puesto que su aspiración se limita a ser elegido concejal del Ayuntamiento de Oviedo, donde cree puede realizar una labor interesante. La Asamblea se opuso a este criterio, y uno de los asistentes dijo al señor Ladreda que tenía que cumplir las órdenes que la Asamblea se diera, y si ésta le nombraba candidato, no tendría más remedio que aceptar. El señor Alvargonzález Lanquinez, que juntamente con el anterior había sido propuesto para candidato, manifestó que si el señor Ladreda no aceptaba, él tampoco. En vista de ello el señor Ladreda se vió forzado a aceptar.

Quedaron, pues, designados por aclamación estos dos candidatos, y después de larga deliberación se acordó nombrar una Comisión compuesta por 13 representantes de los distritos electorales de Oviedo, para que, en unión de los señores Ladreda y Alvargonzález, proceda a la designación de los demás candidatos. Terminada la Asamblea quedó reunida la Comisión y acordó que cada cual incluyera su candidatura en un sobre cerrado, y luego los señores Ladreda y Alvargonzález harían el escrutinio y comunicarían el resultado al Comité provincial, el cual lo haría público oportunamente.

Parece que se va a la formación de tres bloques principales. Uno de ellos integrado probablemente por Acción Popular y republicanos conservadores; otro de centro, a base de liberales demócratas y radicales, a los cuales se agregarían los del Bloque Campesino y también los republicanos independientes y acaso los federales, y un tercero de izquierdas, a base de los socialistas, con inclusión, acaso, de los de Acción Republicana y los radicales-socialistas, si bien esto no se puede asegurar, puesto que los dos partidos últimamente mencionados aún no han decidido nada. En caso de formarse esos tres grupos cada uno de ellos iría a la lucha a por las mayorías. Se considera muy probable la derrota de los socialistas.

Los candidatos por Sevilla

SEVILLA, 14.—A la una de la madrugada ha terminado la reunión del Comité provincial de Acción Popular, para acoplar la candidatura por Sevilla y su provincia. En el Comité ha habido un entusiasmo desbordante, y se ha acordado que, tanto por Sevilla como por su provincia, todas las derechas vayan a las elecciones unidas. El Comité ha recibido ofrecimientos muy valiosos de la capital y de los pueblos, y sobre todo, numerosísimas prestaciones personales. La candidatura será sometida mañana a la Asamblea. Está compuesta por dos miembros de Acción Popular, un agrario y un tradicionalista. Por Acción Popular figuran don Jesús Pavón y don Victoriano Valpuesta; por los agrarios, don Jaime Oriol, y por los tradicionalistas, el obrero ferroviario Ginés Martínez. La candidatura, que hace ya unos días circulaba como cierta, ha sido acogida con unánime aprobación y entusiasmo por todos los sectores de derecha. Desde luego, la candidatura es para los puestos de mayoría.

El representante de C. E. D. A., don Jesús Pavón, ha estado también en Huelva, en donde parece se llegará a una inteligencia completa entre todas las derechas. Se tiene el propósito de ir también por los puestos de mayoría.

Las garantías electorales

Interrogado el ministro de la Gobernación acerca de las próximas elecciones, contestó el señor Rico Avello:

—No esperen ustedes de mí noticias en ese aspecto. Como ustedes saben, soy el único ministro a quien, por acuerdo unánime del Consejo, se le prohibe intervenir en nada relacionado con estas elecciones. Yo soy completamente neutral; soy un verdadero juez de campo. No sé aún si mis amigos me presentarán candidato. Por mi parte no tengo la menor intención de presentarme. Y si me presentan mis amigos sería para mí una satisfacción salir derrotado, pues con ello quedaría demostrada mi inhibición e imparcialidad. Eso sí; ampararé a todos los que se crean atropellados, velando por el imperio de la ley, impidiendo toda clase de coacciones y sobornos, aunque creo que éstos serán ya pocos, dada la base de buenas costumbres en que hemos entrado

Por los ministerios de Justicia y Gobernación se dictará una serie de disposiciones que estamos elaborando el señor Botella Asensi y yo, conducentes a garantizar la pureza electoral. Serán procedimientos nuevos e interesantes. Insisto en que yo me limitaré a evitar todo atropello, para lo cual los jueces y fiscales permanecerán en guardia permanente, con objeto de impedir los atropellos, y cuando alguno de éstos quedara comprobado, destituiré fulminantemen al gobernador, alcalde o autoridad que lo haya cometido o consentido, sea en beneficio del partido que sea. Pero ya digo que no espero ninguna clase de corruptelas.

Por último, un periodista le preguntó si su viaje a Asturias estaba relacionado con algún conflicto obrero, y el ministro contestó:

—Es un viaje para asuntos absolutamente particulares y sólo durará, a lo sumo, cuarenta y ocho horas.

GRAN CAFE ZAHARA

American Bar Miami. Avenida de Pi y Margall, núm. 9. Gran éxito de la

ORQUESTA RUSA DE BALALAIKAS

Hoy, domingo, aperitivo de 12 a 2, y por la noche, a las 11.

EL COLLAR, por K-HITO

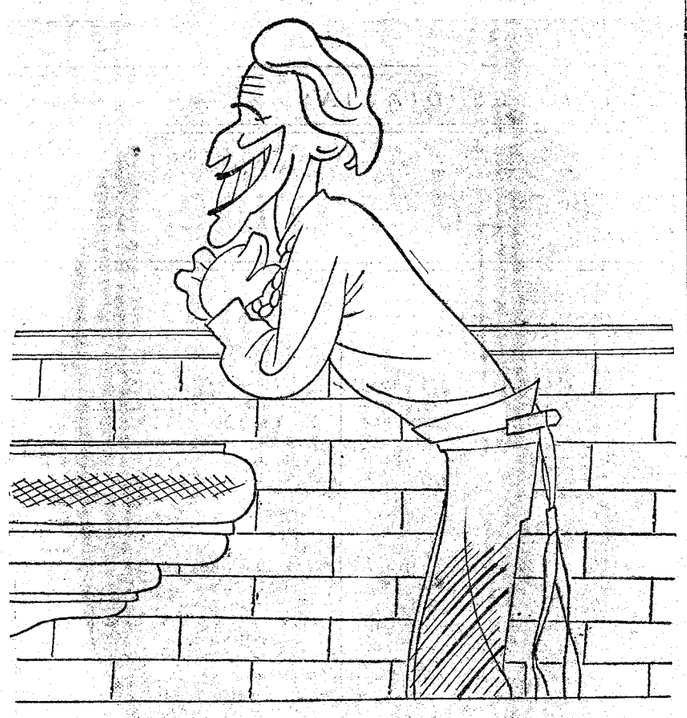

—Me viene ancho.

Se anuncia una gestión yanqui en Berlín

Ayer ya no asistió Alemania a la reunión del Consejo de la Sociedad de Naciones. Sólo se presentará una candidatura en el Reich

(Viene de primera plana)

NAUEN, 14.—Se anuncia oficialmente que por haber desaparecido todos los partidos políticos en Alemania, se presentará una sola lista para todo el país. Los electores votarán a favor o en contra del total de la lista.

Norteamérica hará una gestión

WASHINGTON, 14.—Los altos funcionarios del departamento de Estado se han reunido urgentemente en conferencia para estudiar la situación creada a consecuencia de la decisión de Alemania.

El departamento de Estado considera que la iniciativa alemana da el golpe de gracia a la causa de la paz mundial y agrava peligrosamente la tensión europea.

A pesar de las débiles probabilidades de conciliación que pueden existir, el Gobierno norteamericano intentará conseguir que Alemania abandone su posición intransigente.

La noticia en Ginebra

GINEBRA, 14. — Esta tarde, a las dos, se ha sabido en Ginebra la noticia de la retirada de Alemania de la Conferencia del Desarme y de la Sociedad de Naciones.

Poco tiempo después el presidente de la Conferencia del Desarme, señor Hénderson, recibió un telegrama del ministro de Negocios Extranjeras del Reich, barón von Neurath, anunciándole oficialmente que el Gobierno alemán se veía obligado a abandonar la Conferencia del Desarme.

Hénderson se ha limitado a acusar recibo del telegrama y anunció que transmitiría su texto a la Comisión general de la Conferencia.

El delegado alemán se hizo excusar en la reunión del Consejo.

El sillón reservado a Alemania en la mesa de dicho Consejo—sillón que se halla colocado entre el del representante de Italia y el del representante de España—ha permanecido vacío toda la tarde.

La noticia de la retirada de Alemania ha sido comentadísima en los círculos de la S. de N. Aunque a nadie se le oculta la gravedad de las circunstancias, la nota dominante es la serenidad. Los comentarios han girado especialmente alrededor de la posibilidad de continuar los trabajos de la Conferencia del Desarme.

Algunas delegaciones subrayan las dificultadas provocadas por la ausencia alemana; pero la opinión predominante es la de que la Conferencia tiene que proseguir su labor.

Otro discurso de Hitler

NAUEN, 14.—El canciller Hitler ha pronunciado esta noche un discurso ante el micrófono sobre los motivos que han inspirado al Gobierno a retirarse de la Conferencia del Desarme y de la Liga de las Naciones.

El canciller, después de trazar la historia del movimiento nacional-socialista, con los argumentos ya expuestos en otras ocasiones, ha insistido en que el nacionalismo-socialista es, sobre todo, anticomunista, que redunda, por consiguiente, en una mayor seguridad para todos los países vecinos de Alemania, y, en especial, Francia.

Refiriéndose al último discurso del primer ministro francés, Daladier, el canciller Hitler ha declarado, en nombre de todo el pueblo alemán, que Alemania se halla dispuesta a extinguir la antigua rivalidad con Francia, que en tantas ocasiones ha sido causa de que se sacrificase en masa la vida de la juventud de ambos países. «Sería un acontecimiento capital para toda la humanidad—continuó diciendo Hitler—que ambos pueblos excluyeran definitivamente la violencia de su vida común, y Alemania está dispuesta a ello».

Alemania reclama que le sean reconocidos los derechos inscritos en los Tratados, pero declara al mismo tiempo que, una vez reintegrada al Reich la cuenca del Sarre, no existen entre el Reich y Francia conflictos territoriales de ningún género. Si la juventud alemana aparece organizada con férrea disciplina, no es con propósito de guerra, sino únicamente para mantener definitivamente dominado al comunismo, que es el único enemigo que el nacionalismo-socialista conoce.

Alemania no pide armas, como ha pretendido el jefe del Gobierno francés, sino únicamente igualdad de derechos. Alemania está dispuesta en todo momento a firmar un convenio que suprima todas las armas, incluso la última ametralladora, pero mientras esto no se realice, Alemania tiene derecho a tener iguales armas defensivas que los demás pueblos, aun cuando sea en menor cantidad.

Alemania no puede, en todo caso, seguir colaborando en Conferencias e Instituciones, donde este principio no sea reconocido.

La Bolsa de Nueva York

NUEVA YORK, 14.—Los valores alemanes han descendido notablemente, y en especial los bonos del empréstito Young Dawes.

El Reichsmark ha flojeado un poco, pero en general hasta el momento no ha habido repercusiones de importancia.

En los círculos bancarios se dice que Wall Street está un poco retraído a causa de la inseguridad con que se desenvuelven los asuntos de Alemania.—Associated Press.

FUMADORES

Encontraréis en todas las expendedurías de tabaco las acreditadas labores filipinas de la marca

La Flor de la Isabela

DE MANILA

Cigarros desde 0,80 unidad; señoritas, a 3,65 petaca de 20; CHUMS (cigarrillos Virginia), a 2,80 cajetilla de 20.

Titulesco en Rumania

SOFIA, 14.—Los señores Titulesco y Muchanoff han celebrado varias entrevistas de carácter político.

El Rey Boris de Bulgaria ha ofrecido un almuerzo en honor del ministro rumano de Negocios Extranjeros.

Nada determinado sobre la ley de Arrendamientos

Lo que sea necesario se hará por decretos-leyes, de acuerdo con la Diputación permanente. Esta ley no constituye preocupación, dice el ministro de Agricultura

Ayer tarde conferenció el jefe del Gobierno con los ministros de Marina y Agricultura, señores Pita Romero y Cirilo del Río.

Este último, al abandonar la Presidencia, conversó con los periodistas, quienes le preguntaron qué resolución se iba a tomar con respecto a la ley de Arrendamientos, que quedó sin terminar, y el ministro respondió:

—No se ha tratado aún de este asunto. Habrá que estudiar en el Consejo de ministros, pues es preciso decidir si se mantiene el "statu quo" o si se hacen cambios. En realidad, esta ley no constituye preocupación, pues con la ley aprobada últimamente por las Cortes sobre desahucio de fincas rústicas, el arrendatario está asegurado del despido, y como antes se aprobó también otra ley sobre la revisión de fincas, tampoco tiene nada que temer, en cuanto a las rentas, el que pidió entonces la revisión. Tan sólo el que no la ha pedido es el que podrá manifestar temor. De todos modos, lo que sea necesario se hará por medio de decretos-leyes, de acuerdo, naturalmente, con la Diputación permanente. Pero ya les digo que de esto no nos hemos ocupado aún en el Consejo. Claro está—terminó diciendo el ministro—que todo esto sin olvidar lo fundamental, que es la aplicación de la ley de Reforma Agraria, que no se puede paralizar, porque defraudaría a la gente, pero que tampoco se puede llevar con precipitación, porque afecta a muchos intereses. Aun con el ritmo acelerado que necesita, habrá que hacerlo con detenida meditación, porque es un problema de gran complejidad.

A las nueve de la noche los periodistas solicitaron ser recibidos por el presidente del Consejo, pero éste les envió recado por su secretario particular de que no tenía nada que comunicar.

En Guerra

El ministro de la Guerra manifestó al mediodía que no tenía ninguna noticia importante que comunicar. Sólo podía decir que los cursos prácticos se han realizado con toda brillantez y eficacia.

Añadió que continúa la huelga en la fábrica militar de Trubia.

Se le preguntó si el Gobierno adaptará una resolución respecto a los militares comprendidos en la situación c). Contestó que por ahora no, porque quien tiene que dictarla es la Presidencia. Ya se ha anunciado que todos los funcionarios que se consideren lesionados o agraviados pueden entablar recurso dentro de los plazos convenientes, recursos que se resolverán por medio de expedientes individuales.

Se le preguntó sobre el caso particular del general Goded, y dijo que ése será un caso como todos los demás.

En Hacienda

El ministro de Hacienda recibió las siguientes visitas: al doctor Marañón, al señor Menéndez, representante del Estado en el Puerto franco de Barcelona; al señor Fábregas, representante de Hacienda en la Comisión encargada del traspaso de servicios a la Generalidad; al general Queipo del Llano, inspector general de Carabineros, y al señor Niembro, delegado del Gobierno en el Banco de Crédito Industrial.

* * *

El secretario particular del ministro de Hacienda, don Elfirio Alonso, ha salido para Canarias con el fin de preparar la campaña electoral, pues se presenta a candidato en las próximas elecciones.

El Gabinete de Enlaces

El ministro de Obras públicas, señor Guerra del Río, ha hecho una visita a las oficinas del Gabinete de Enlaces, donde examinó los planos y proyectos de las obras que se están realizando. Luego visitó las obras del túnel de enlace. Entró por el pozo que hay frente al Museo de Pinturas y salió por el de la Cibeles. Después volvió a entrar en el túnel por el pozo de la calle Marqués del Riscal y salió por el del Hipódromo. Todo este recorrido por el interior del túnel lo hizo a pie.

* * *

Ha tomado posesión de su cargo el delegado del Estado en la Compañía de Ferrocarriles M. Z. A., teniente coronel de Estado Mayor don Enrique Tudela Bonell.

El ministro de Instrucción, a Barcelona

Ayer mañana salió con dirección a Barcelona el ministro de Instrucción pública, con objeto de presidir la Junta mixta que entiende en los asuntos de la enseñanza de Cataluña. El señor Barnés será obsequiado con un banquete por la Junta, y regresará a Madrid el lunes por la mañana.

El ex ministro señor Viñuales

Se había dicho que el ex ministro de Hacienda señor Viñuales pensaba presentar su candidatura por la provincia de Huesca, su provincia, en las próximas elecciones.

Parece que no han logrado convencerle, y que su propósito, según nuestras noticias, es contrario a intervenir activamente en política.

Los liberales demócratas

La Junta Nacional del partido republicano liberal democrático se reunió ayer, presidida por don Melquiades Alvarez, para tratar de la actuación del partido en las próximas elecciones.

Estuvieron presentes y representados la totalidad de los Comités y la mayor parte de los afiliados que constituyen la Junta.

Después de una amplia información de la situación política en cada provincia se acordó por unanimidad acudir a la próxima lucha electoral presentando el mayor número posible de candidatos en las localidades donde las organizaciones lo aconsejan, pudiendo tener coalición con fuerzas políticas republicanas, pero preferentemente con el partido radical, y quedando la determinación del número de candidtos y designación de éstos al jefe del partido.

La Junta, a propuesta de don Melquiades Alvarez, acordó prestar su adhesión al homenaje a Blasco Ibáñez.

El Congreso de Acción Republicana

Ayer mañana comenzó en el teatro Conservatorio el Congreso nacional del partido de Acción Republicana. La mesa presidencial fué ocupada por el señor Azaña con los miembros del Consejo nacional, entre los que figura el actual subsecretario de Instrucción, don Cándido Bolívar.

El señor Azaña pronunció unas palabras de saludo a los congresistas. Seguidamente se nombró la Comisión dictaminadora de actas, para lo cual se suspendió brevemente la reunión. Se reanudó a la una para dar lectura a las actas aprobadas y seguidamente se procedió a la discusión de las no aprobadas, en lo que se invirtió la sesión de la mañana.

Asisten a la Asamblea 43 delegaciones y suman los votos 268, que representan a 134.000 afiliados.

Al reanudarse por la tarde, a las cuatro, el vicepresidente del Comité nacional, don Amós Salvador, dió algunas explicaciones previas a la lectura de la Memoria de Secretaría y a la aprobación de las cuentas.

A continuación el secretario leyó la Memoria, según la cual el partido cuenta en la actualidad con 192 agrupaciones, y un total de 130.000 afiliados.

El señor Macías formuló unas observaciones a la gestión del Comité nacional. Se lamentó de la falta de Prensa y censuró que esta Asamblea no se celebrase en el mes de enero, como era reglamentario. Se lamentó también del desamparo en que la minoría ha tenido al partido.

Hubo un incidente sobre si procedía o no que los afiliados sin delegación podían intervenir para alterar el orden de las deliberaciones.

Después de unos ataques al Comité nacional, se pasa a discutir la Memoria.

El señor Pérez Urría, de la representación de Madrid, protesta contra la infracción de los estatutos por no haberse dado publicidad a la Memoria. Censura al Comité nacional y se lamenta de que en los momentos más delicados, la voz del partido se haya llevado por la minoría y no por el Consejo nacional.

Intervienen el señor Ruiz Funes y otros para defender la actuación del Comité nacional. El delegado de Orense propone un voto de censura para el Comité que, después de mucha discusión, es retirado y se aprueba la Memoria y las cuentas, así como un voto de confianza en lugar del de censura.

En la sesión de la noche se puso a discusión la Ponencia política en la que se expone al detalle la orientación del partido.

El orden público

El ministro de la Gobernación manifestó a los periodistas esta tarde que el orden público no puede ser más satisfactorio.

El gobernador general de Cataluña me comunica que ha quedado definitivamente conjurada la huelga que tenían anunciada los obreros de agua y alumbrado. Se ha firmado por las representaciones patronal y obrera el acta, que soluciona de una manera definitiva el conflicto.

Hizo constar el señor Rico Avello que los propios obreros dedicaban grandes elogios al gobernador general de Barcelona por su labor meritísima.

También le comunica el gobernador general de Cataluña que se ha solucionado la huelga de Mataró.

En Tenerife se ha solucionado la huelga de trabajadores del pueblo de Tabaidal, y en Huelva la que sostenían los obreros del pueblo de Zufre, único pueblo de la provincia en que existía conflicto obrero.

En Talavera de la Reina se solucionó una pequeña huelga que sostenían los albañiles, carpinteros y campesinos.

El ministro confirmó la noticia publicada por la Prensa de un robo cometido en una joyería de Bilbao y de la colocación de un petardo en los railes del tranvía en Valencia, a consecuencia del cual resultó un herido.

Un periodista le preguntó acerca de la huelga de Toledo, y el señor Rico Avello contestó:

—Mis impresiones son optimistas. Como ustedes saben, ha sido una huelga sin justificación de ninguna clase. Yo di las órdenes oportunas a las autoridades de Toledo para que ampararan, dentro del marco legal, el derecho legítimo de libertad de propaganda. Los obreros, sin finalidad ninguna, puesto que no se trataba de conseguir ninguna reivindicación de clase, declararon la huelga para impedir que se celebrase la Asamblea católica, y eso no podía consentirse.

De Priego—continuó diciendo el señor Rico Avello—he recibido noticias dando cuenta de haber llegado sin novedad el Presidente de la República.

La V Conferencia Internacional de Derecho Penal

Ayer, a las once de la mañana, en el paraninfo de la Universidad se celebró la sesión de apertura de la Conferencia Internacional de Derecho Penal. Presidió el ministro de Estado, acompañado de otras personalidades.

Hablaron los señores Jiménez Asúa, Pella y Roux, éste último de Francia, y cerró el acto el señor Sánchez Albornoz. Terminados los discursos, los congresistas inauguraron la Exposición de Derecho Penal.

Por la tarde en el Palacio de Justicia se reunieron las distintas secciones de trabajo en que está dividida la Conferencia.

Hoy los congresistas visitarán El Pardo.

Para conjurar la crisis obrera en Vizcaya

Se pide al Gobierno el encargo de material ferroviario

BILBAO, 14.—Mañana marcharán a Madrid representaciones de la industria vizcaína y de la Diputación provincial, con el fin de solicitar del Gobierno que en la distribución de material de ferrocarriles que va a hacerse se tengan en cuenta los intereses de Vizcaya, donde la crisis sigue agudizándose.

Los miñones destituídos por lo de Usánsolo

BILBAO, 14.—Se asegura que en breve va a tratarse de la destitución de los miñones que intervinieron en los sucesos de Usánsolo, que fueron destituídos fulminantemente, y se da por seguro que volverán a ser repuestos, por estimarse una arbitrariedad lo hecho por la Diputación anterior.

Asistencia a partos

SANATORIO "SANTA ALICIA"

DIRECTOR: DOCTOR VITAL AZA, MADRID

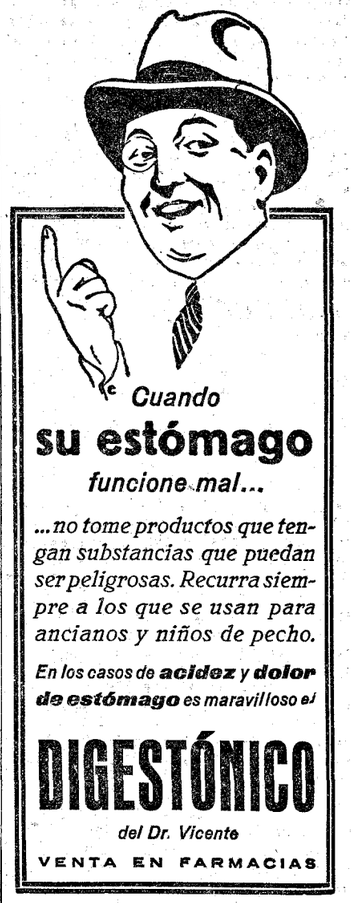

Cuando su estómago funcione mal...

...no tome productos que tengan substancias que puedan ser peligrosas. Recurra siempre a los que se usan para ancianos y niños de pecho.

En los casos de acidez y dolor de estómago es maravilloso el

DIGESTÓNICO del Dr. Vicente

VENTA EN FARMACIAS

IDEAS CLARAS sobre Cuestiones sociales

LEA USTED

LA CONDICION DE LOS OBREROS. "Rerum Novarum". Encíclica de Su Santidad Pío XI..... 0,20

LA RESTAURACION DEL ORDEN SOCIAL. "Quadragessimo Anno". Encíclica de Su Santidad Pío XI. 0,40

ORACIONES AL CORAZON DE JESUS ANTE LAS ACTUALES CALAMIDADES DEL GENERO HUMANO. "Caritate Christi..." Encíclica de Su Santidad León XIII..... 0,40

De venta en la Oficina de Informes, Alfonso XI, 4. Pedidos a la Secretaría de A. C. de P.—Alfonso XI, 4.

Descuentos a partir de 500 ejemplares. A las librerías, el 20 por 100.

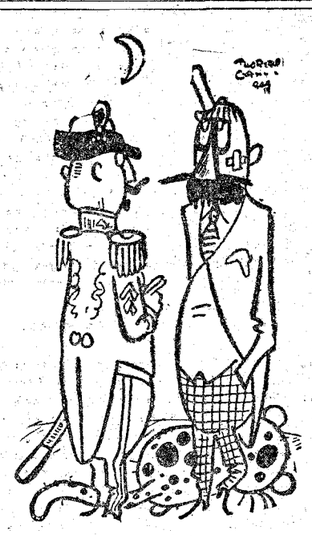

—¿Y dónde vive usted en Chicago?
—A un tiro de pistola de la estación.
("Sondagsnisse Strix", Estocolmo.)

—¿Pero por qué peina usted personalmente al perro, querida amiga? Deje usted que hagan eso los criados.
—Imposible. Están cuidando de los niños.
("Humorist", Londres.)

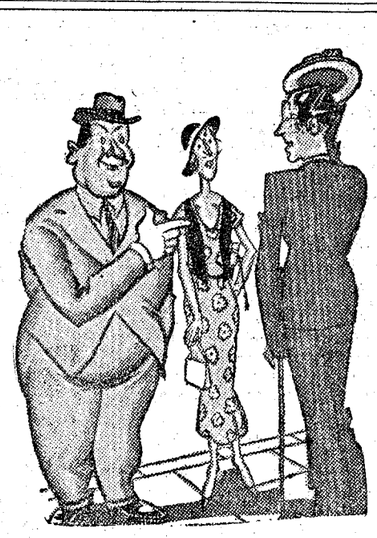

—Aquí le presento a usted a mi mitad.
("Everybody's", Londres.)

Clausura de la Asamblea de Juventudes Católicas

Presidió la sesión el Arzobispo, que disertó sobre la formación del carácter por la piedad

Después asistieron los asambleístas a la fiesta sabatina en la Catedral

TOLEDO, 14.—A las ocho de la mañana, en la iglesia de San Ildefonso, el Obispo de Ciudad Real dirigió la meditación. Después se celebró una misa de comunión general, a la que asistieron, además de los asambleístas, muchos fieles.

En el Palacio arzobispal se reunieron a las diez de la mañana los consiliarios, presididos por el Obispo de Ciudad Real. Los presidentes de organizaciones celebraron otra reunión, bajo la presidencia de don Alfredo López, presidente del Consejo Central.

Al mediodía, en el salón de Concilios, se discutió la ponencia "Centro Instituto para la formación de directivos". Fué defendida por don Ignacio Isusi, del Consejo Central, e intervinieron varios presidentes, quienes informaron de la labor y resultados de sus respectivas organizaciones.

Estado de la huelga

TOLEDO, 14.—Continúa la huelga. El comercio abrió sus puertas. En una barbería penetró un huelguista a ejercer coacción. Un sargento de guardias de Asalto que se encontraba en el local salió en persecución del coaccionador, al que se unieron otros huelguistas. La fuerza pública tuvo que dar una carga.

El gobernador manifestó que anoche fué detenido el administrador de Correos, don Manuel Aguillonte, de filiación socialista, al que se le acusa de principal promotor de los incidentes de la tarde. Quedó a disposición del Juzgado, por ocupársele una pistola para la cual no tenía licencia. Agregó que tiene la impresión que el próximo lunes se reintegrarán al trabajo. Una comisión de obreros le interesó la libertad de los detenidos. Los patronos, que se reunieron anoche en la Cámara de Comercio, han acordado abrir sus establecimientos e invitar a los dependientes a que se reintegren a sus puestos, cosa que han hecho en su casi totalidad.

La sesión de clausura

TOLEDO, 14.—En el Salón de Concilios se ha celebrado esta tarde la sesión de clausura, que presidió el Arzobispo, acompañado de los Prelados de Ciudad Real y Aretusa y el Consejo Central.

El doctor Gomá disertó profundamente sobre la formación del carácter por la piedad y expuso la necesidad de esta formación.

Señala los peligros y los medios para conjurarlos. Agradece la cooperación prestada al éxito de este Congreso y recomienda, por último, a las Juventudes que practiquen una piedad profunda basada en el conocimiento de Cristo y del Evangelio. El Arzobispo fué calurosamente aplaudido por su interesantísima disertación.

A las siete de la noche, en la Catedral, se celebró la fiesta sabatina, a la que asistieron todos los asambleístas. Pronunció su acostumbrada plática el Obispo de Ciudad Real, que en una bella evocación cantó las históricas glorias de la Catedral y de España. La procesión se organizó después en el templo hasta la capilla de la Virgen. Los actos se cerraron con una salve popular.

Grandes precauciones

TOLEDO, 14.—Con motivo de celebrarse el entierro de la madre de un huelguista, las autoridades creyeron que se intentarían reproducir los incidentes de ayer y se adoptaron las necesarias precauciones, dirigidas por el propio gobernador. Cuando regresaron del cementerio los huelguistas se encontraron en la Puerta de Visagra a la Benemérita y fuerzas de Asalto y se disolvieron pacíficamente. No han ocurrido incidentes de importancia.

ULTIMA HORA

Ayuntamientos repuestos

El ministro de la Gobernación, al recibir esta madrugada a los periodistas, les dijo que seguía afianzándose en España la era de paz iniciada, y el día de hoy había transcurrido con absoluta tranquilidad, noticia ésta que era la mejor que podía dar.

Entre otras cosas, dijo que se había enterado que el gobernador de Almería, sin duda como testamento político, había ordenado la destitución de los Ayuntamientos de Sorbas y Tabernas, y como esto constituía una enormidad al estar en pleno período electoral, en cuanto tuvo noticias del caso ordenó la inmediata reposición de dichos Ayuntamientos, cosa que se ha verificado, según las noticias que le han comunicado. Por último, se refirió a la fiesta de la Guardia civil, que se celebró por la mañana en Cuatro Caminos, y dedicó grandes elogios a la Benemérita por su espíritu de disciplina, instrucción y presentación.

La Asamblea Nacional de Farmacéuticos

CUENCA, 14. — Se ha reunido la Asamblea Nacional de Farmacéuticos, que ha aprobado sus conclusiones, entre las cuales figura que la función farmacéutica municipal pase al Estado; el inmediato pago de los atrasos de los Ayuntamientos y que ante la vergonzosa y deprensiva detención de los farmacéuticos titulares de Santa Fe se haga justicia, destituyéndose al alcalde. Después se reunieron en un banquete. La mitad del importe de las tarjetas ha sido destinado a obras benéficas.

El príncipe Sixto de Borbón, enfermo

ROMA, 14.—Los Reyes de Italia—según noticias de Livorno a los periódicos han visitado al príncipe Sixto de Borbón, que se halla en cama desde hace dos meses en una villa de Pianore, y al que asiste su madre, la ex emperatriz Zita.

Ha circulado el rumor de que el enfermo se había agravado.

El conflicto del gas y electricidad, resuelto

Con la aprobación de las bases del contrato colectivo, que faltaban. En Villafranca se han reintegrado al trabajo los obreros. Se inaugura el Laboratorio de la Palabra, en el que hay una escuela para sordomudos y retrasados

EL CONSEJO DE LA GENERALIDAD ESTUDIA LOS PROYECTOS DE LEY QUE LLEVARA AL PARLAMENTO

(Crónica telefónica de nuestro corresponsal)

BARCELONA, 14.—El gobernador general de Cataluña ha dado orden de que sean destruídas las seis toneladas de libros pornográficos recogidos con motivo de la campaña moralizadora emprendida por el señor Selvas, tan bien secundada por el capitán de la Guardia Civil señor Hervás. Se trata, sin duda, del más importante alijo de esta naturaleza realizado en Europa. Su valor se calcula en un millón y medio de pesetas, pues abundan los libros ricamente editados. Siete camiones fueron precisos para transportar al Gobierno general todo ese enorme montón de papel impreso desde los cuatro almacenes de Barcelona donde estaba preparada la mercancía prohibida para su exportación y venta. En un principio se pensó en quemar todas esas revistas, folletos y libros; pero ello constituía una dificultad y un gasto grandes, por lo que se ha optado por destruirlos para su aprovechamiento posterior en pasta de papel.

Este es un aspecto de la campaña que se está llevando a cabo para poner tope al escandaloso descoco que se había adueñado de Barcelona. Principalmente se ha atenuado la repugnante ostentación del vicio de que se hacía alarde en el llamado "barrio chino", donde se explotaba la inmoralidad como un motivo de atracción de forasteros. La ley de Vagos ha ayudado no poco a esta labor moralizadora.

Han sido cerrados más de setenta locales dedicados a negocios inmorales y clandestinos. Claro es que no se ha hecho sino una mínima parte de lo que exige la elemental decencia ciudadana. Todavía el espectáculo en cabarets y music-halls sigue siendo indecoroso. Y en plenas Ramblas los domingos se instalan, a beneficio de los hospitales, puestos ambulantes de libros pornográficos.

Pero a pesar de esto es preciso reconocer que la labor moralizadora del gobernador general—aunque dista mucho de los resultados que se obtuvieron cuando la Dictadura—se ha dejado sentir. Es todo lo que en las circunstancias actuales se podía esperar de un revolucionario de la extrema izquierda. Se ha corregido — y no es poco—el desenfreno imperante. Ya no se da el espectáculo de que en cualquier recoveco del distrito quinto saliese al paso del viandante el "corredor" de cocaína ofreciendo a buen precio su mercancía.—**ANGULO.**

Consejo de la Generalidad

BARCELONA, 14.—El señor Santaló manifestó a los periodistas que el Consejo de la Generalidad se había reunido, si bien esta reunión no podía considerarse sino como un cambio de impresiones, en la que trataron de diferentes proyectos de ley que se han de llevar al Parlamento catalán. Estos proyectos de ley ya habían sido leídos en otros Consejos.

Añadió que había presentado la dimisión el vocal suplente de la Comisión mixta señor Quero Moral, y que se han propuesto a Madrid nombres para vocales de dicha Comisión.

Un periodista le preguntó si seguiría funcionando el Parlamento catalán durante el período electoral, a lo que contestó el señor Santaló que el Parlamento es la primera Institución de Cataluña, por lo que, si no hay acuerdo de las minorías o el presidente no dispone otra cosa, continuará sus tareas.

—¿Y de la disolución de las Cortes Constituyentes, qué opina usted?—se le preguntó.

—Mi parecer lo comuniqué al Presidente de la República. Las Cortes Constituyentes podían y debían acabar la obra parlamentaria. Este criterio es también el de la izquierda republicana, pero no se puede enmendar lo hecho por el Presidente de la República.

—¿Cómo es que la izquierda ha facilitado un ministro al Gobierno que ha disuelto las Cortes?

—El acto de la izquierda no tiene nada de particular, porque lo mismo ha hecho la O. R. G. A. y el señor Azaña.

Conflictos resueltos

BARCELONA, 14.—El gobernador ha dado cuenta a los periodistas de haberse firmado hoy, a las doce, las bases del contrato colectivo que pone fin al conflicto de gas, fuerza y luz.

Referente a lo ocurrido ayer en Mataró, el gobernador ha negado que tuviera la menor importancia

En Villafranca ha quedado solucionada la huelga y hoy se han reintegrado los obreros al trabajo.

En la fábrica de los señores Coma y Cros, de Sans, se han declarado en huelga de brazos caídos 215 obreros. El gobernador les ha dado quince minutos para que abandonaran la fábrica.

El Laboratorio de la Palabra

BARCELONA, 14.—Se ha inaugurado el Laboratorio de la Palabra con una escuela anexa para sordomudos, retrasados y dificultosos de la palabra. Esta institución fué fundada por el médico especialista catalán doctor Barnils. Para ponerse al frente de la misma ha venido el profesor del Instituto de Sordomudos de Bélgica M. Jean Deloet. En el profesorado figuran, además de la profesora catalana Monserrat Orriols, los hijos del doctor Barnils.

El profesor M. Deloet ha dado una breve conferencia respecto a los procedimientos belgas, considerados como los más modernos para la enseñanza de los sordomudos. Después hizo un experimento con alumnos que llevaban muy poco en la casa. Es curioso que los mudos, antes de aprender a hablar, aprenden a leer y escribir. Después de estos actos se celebró un banquete.

Un atraco

BARCELONA, 14. — Esta mañana, pistola en mano, tres individuos atracaron en la calle de San Cirilo al corredor de jabones don Mauricio Ruiz, al que robaron 400 pesetas.

Detención de un atracador

BARCELONA, 14.—Ha sido detenido Vicente Tomé, presunto autor del atraco cometido anoche a un cobrador, el cual parece que lo ha reconocido. Este individuo ha sido expulsado de la Argentina y tomó parte en otro atraco en el que hubo un tiroteo con la Guardia civil, a consecuencia del cual resultó un herido. Por este atraco fué condenado, y hace unos quince días que salió de la cárcel.

Contra el cobro de un arbitrio

BARCELONA, 14.—En San Juan de las Abadesas se ha declarado la huelga general, debido a que el Ayuntamiento puso al cobro por la Agencia Ejecutiva, un impuesto que tenía acordado. El alcalde dió cuenta del conflicto al gobernador general, quien a su vez se puso en comunicación con el consejero de Gobernación de la Generalidad, señor Mestres. Se ha acordado suspender de momento el cobro de este arbitrio.

Asamblea de estudiantes

BARCELONA, 14.—Se extiende el descontento de los alumnos de Medicina, entre otras Facultades, con respecto a lo que pueda ser la Universidad autónoma. La Asociación Profesional de Estudiantes de Farmacia ha acordado recomendar a todos los alumnos, que se abstengan de matricularse, en tanto no se haya discutido el nuevo plan de estudios en la Asamblea que se celebre en la Facultad, para corregir los errores que pueda contener. Con este motivo se ha hecho un manifiesto, que ha sido enviado a toda la Prensa. La Asamblea se celebrará el lunes, día 16.

La huelga de Mataró

BARCELONA, 14.—En Mataró se celebró una Asamblea de los Sindicatos Unicos, que están en huelga. Acordaron someterse al laudo del consejero de Trabajo de la Generalidad, pero éste todavía no lo ha dictado. Con este motivo se teme que el lunes continúe el paro.

Un petardo en una fábrica

BARCELONA, 14.—Esta tarde a última hora, en Casa Antúnez, hizo explosión un petardo, colocado en una de las ventanas de la fábrica de cartón de Quirico Casanovas. El artefacto produjo desperfectos de importancia. En dicha fábrica hay un conflicto entre los obreros del Sindicato Unico y los patronos. En diferentes ocasiones se han cometido otros atentados en el domicilio particular del patrono, sito en la calle de Mallorca, y en la torre de San Gervasio, donde vive su familia.

MUNDO CATOLICO

Llegan a Zaragoza dos peregrinaciones

ZARAGOZA, 14.—Ha llegado a Zaragoza una peregrinación de la Archicofradía del Perpetuo Socorro, que viene presidida por el Obispo auxiliar de Granada, don Lino Rodrigo. La integran 200 peregrinos que se dirigen a Roma. En el Pilar tuvieron una misa de comunión.

—También llegó de Madrid otra peregrinación formada por 150 personas, de la Congregación de Cristo Rey y de la Virgen del Pilar, presidida por el Vicario general de Madrid. Desde la estación se dirigieron al Pilar, donde se cantó una salve. Esta noche tendrán una vigilia en dicho templo y de madrugada una misa de comunión. Mañana visitarán, entre otras, la capilla de los Mártires, en Santa Engracia, y por la noche regresarán a Madrid.

Las fiestas en honor de Santa Teresa, en Avila

AVILA, 14.—Han empezado las fiestas de Santa Teresa, Patrona de Avila, cuya imagen ha sido trasladada desde su casa natal a la Catedral. Acudió numerosísimo público.

Fiesta religiosa en Murcia en honor de la Virgen del Pilar

MURCIA, 14.—Los funcionarios del Cuerpo de Correos han celebrado una función religiosa con motivo de la Virgen del Pilar, según costumbre tradicional. Asistieron los empleados, carteros y técnicos, así como muchísimos fieles.

Las obras del Pilar

Lista 356 de la suscripción abierta en Madrid.—Suma anterior, 471.282 pesetas. Un matrimonio de católicos viejos, 2 pesetas; M. R. G., de Villanueva de Córdoba, 25; doña Pilar Escudero, 25; doña Agueda Rebollo, 5; José Sánchez Díaz, 1; un militar agradecido, 10; don Serapio Cortés, 10; una devota, 2; María Gómez, 5; Luis Mayerhans, 1; uno de Béjar, 50; M. D., 1; A. M. C., 25; J. E. C., 5; señora viuda de González Sola, 5; don Santiago Estares Gil, 5; un devoto, 1; Adela Buig, 2; un devoto de Chinchón, 10; E. N., 25; F. E., 50. Total, 471.546 pesetas.

* * *

Continúa abierta la suscripción todos los días, de ocho a doce de la mañana, en la Colecturía de la parroquia de San Ginés, calle del Arenal, 13.

EL DEBATE PRECIOS DE SUSCRIPCION
Madrid..... 2,50 pesetas al mes.
Provincias..... 9 pesetas trimestre
PAGO ADELANTADO
FRANQUEO CONCERTADO

FIGURAS DE ACTUALIDAD

Don Manuel Ubeda Purkiss, nuevo presidente de la Confederación de Estudiantes Católicos de España, elegido por la reciente Asamblea Nacional de Valencia

Tiene veinte años y está en el séptimo curso de Medicina. El decir esto ya es bastante. Pero, además, puede añadirse que su expediente es brillantísimo. En la última convocatoria se examinó de seis asignaturas en la Facultad de San Carlos, de Madrid, y obtuvo cinco matrículas de honor. En uno de los Tribunales examinadores le felicitaron, diciéndole que sus exámenes habían constituído verdaderos ejercicios de una oposición a cátedras. Tan gran aprovechamiento en la carrera va unido a una brillante historia en la organización de los Estudiantes Católicos. Fué presidente de la Federación de Madrid y vicepresidente de la Asociación de Medicina. Hace tres años que llegó a la Junta Suprema de la Confederación, donde ha sido secretario de extranjero y vicesecretario. Ahora la Asamblea de Valencia le acaba de elevar al primer puesto en la organización de los Estudiantes Católicos españoles.

Entrega de recompensas a la Guardia civil

Asistieron el jefe del Gobierno y el ministro de la Gobernación con los altos jefes del Cuerpo

Ayer mañana, a las diez, se celebró en el cuartel de la Guardia civil de los Cuatro Caminos el acto de entrega a los oficiales y números de la Benemérita de las recompensas que les han sido concedidas con motivo de su conducta en los sucesos últimamente ocurridos. A la ceremonia asistieron el jefe del Gobierno, señor Martínez Barrios; el ministro de la Gobernación, señor Rico Avello; los subsecretarios de la Presidencia, Gobernación y Sanidad; los directores generales de Seguridad y Beneficencia, el general inspector de la Guardia civil, señor Bedia, y el general de zona, señor Benedicto.

En el patio central del cuartel estaban formados dos escuadrones de Caballería y cuatro compañías de Infantería, una sección de ametralladoras y una sección de guardias jóvenes del colegio de Valdemoro, la banda de trompetas y tambores de dicho colegio y las motocicletas y automóviles del Parque móvil.

El ministro de la Gobernación procedió a entregar los títulos correspondientes a los ascensos concedidos a las clases y números e impuso cruces del Mérito militar a varios oficiales. El número de cruces concedidas es de cuatro, y el de ascensos, sesenta y cuatro.

El señor Rico Avello pronunció después una breve arenga, y acto seguido las fuerzas desfilaron ante las autoridades, dando vivas a España y a la República.

En un salón del cuartel se celebró un "lunch". A los brindis, el señor Martínez Barrios ensalzó los servicios prestados desde el 14 de abril por la Guardia civil, y elogió la moral y la disciplina y el espíritu de sacrificio de sus jefes, que han contribuído poderosamente a la estabilidad del régimen. No hay un pueblo de España—agregó—en donde la Guardia civil no haya derramado su sangre en defensa del orden y de la República. La Benemérita ha sido víctima de ataques por algunas personas, las cuales, al ver hoy los eminentes servicios que presta este Instituto, se han visto obligadas a rectificar su juicio anterior. La Guardia civil recibe sus armas del pueblo y se consagra al servicio de él. Por ello ha conseguido el afecto de todos. Saludó a los jefes y oficiales y les instó a continuar en su leal actitud, y a que, completamente alejados de la política, se dediquen exclusivamente a su excelsa misión, en la seguridad de que sus sacrificios y méritos no han de quedar estériles.

El general inspector, señor Bedia, pronunció breves palabras de agradecimiento e historió a grandes rasgos los servicios del benemérito Instituto. Todos fueron muy aplaudidos.

La revista de la Guardia civil

A su regreso, en el ministerio de la Gobernación, el señor Rico Avello dijo a los periodistas: "He asistido a la revista de la Guardia civil en el cuartel de Cuatro Caminos. Ha sido un acto verdaderamente emocionante, al cual ha asistido también el presidente del Consejo, el director general de Seguridad y el alto personal. Yo he distribuído recompensas entre jefes y oficiales, clases y números, por la meritísima labor realizada por el benemérito Instituto. Las recompensas, que han sido bastantes, han consistido en cruces del Mérito militar a jefes y oficiales, y ascensos a cabos y sargentos. Después de la revista pronuncié una breve arenga. Todos los concurrentes fueron obsequiados con un "lunch", y el presidente del Consejo pronunció un brillantísimo y patriótico brindis, que ha producido extraordinaria satisfacción en la Guardia civil."

A continuación, el señor Rico Avello dedicó grandes elogios a la Benemérita, la cual, según ha podido comprobar, está completamente identificada con el régimen y guarda la más absoluta y completa lealtad.

Asamblea de Sindicatos C. Agrícolas en Avila

Se inauguró la casa social adquirida recientemente

La sesión pública fué presidida por el Prelado

AVILA, 14.—Se ha celebrado la XIII Asamblea anual de la Federación Católica de Sindicatos Agrícolas. A las diez se procedió a la inauguración de la casa recientemente adquirida, que bendijo el consiliario don Federico Sacristán y entronizó la imagen de San Isidro. A las once comenzó la Asamblea sus tareas en el salón de actos. En primer lugar se procedió al sorteo del pueblo en que se ha de verificar la fiesta de San Isidro y correspondió a Hoyo Casero.

La sesión pública fué presidida por el Prelado. Don Felipe Manzano expuso la necesidad de crear mutualidades de accidentes de trabajo. Dice que la Confederación de Sindicatos Católicos no ha perdido vigor, sino que, por el contrario, ha ganado mucho, porque los enemigos constantemente ofrecen motivos que la benefician.

Don Arecio J. Vega trata de las diferentes clases de asociación que existen. Defiende las Federaciones católico-agrarias, que están inspiradas en sentido cristiano, y pide a todos los labradores que se inscriban en ellas.

El Prelado hace el resumen y dice que las obras sociales son necesarias a los pueblos, siempre que se hagan de acuerdo con la Iglesia, a fin de resolver las cuestiones con espíritu cristiano. Alienta a los campesinos a seguir la lucha. El Prelado y los demás oradores fueron muy aplaudidos.

Después se reunieron en una comida los delegados de los Sindicatos, y al final el ingeniero agrónomo don Pascual Rodero dió una conferencia técnica, y otra don Emilio Ayala. Ambos escucharon muchos aplausos.

JEROME
Vestidos - Abrigos - Sombreros - Deportes
Presentará su nueva colección a partir del miércoles, día 18 del corriente
ZORRILLA, 5. TELEFONO 14881.

Residencia Católica
"KATIUSKA", PARA SEÑORITAS
Santa Engracia, 5. — Teléfono 35.228.

Apertura del curso en la Escuela de Periodismo

El señor González Ruiz habla de Forner, gran apologista de España. El señor Herrera encarece la necesidad de la formación histórica de los periodistas

La restauración de España será en gran parte obra de los periodistas

La inauguración del curso 1933-34 de la Escuela de Periodismo de EL DEBATE se celebró ayer, bajo la presidencia del director de la Escuela don Angel Herrera y el claustro de profesores. El salón de actos aparecía lleno de público, especialmente de alumnos y ex alumnos de la Escuela.

Forner y el idioma

El discurso inaugural estuvo a cargo del catedrático de Redacción, don Nicolás González Ruiz, quien desarrolló el tema "un gran apologista de España: Juan Pablo Forner". Estudió la figura literaria de Forner, del que hizo un retrato literario, preciso y gráfico, tanto en el aspecto físico como en el espiritual. A su biografía aportó datos nuevos e interesantes, de su investigación, cuya enumeración resultaría larga. Poco caritativo en sus escritos, lo que levanta en la Historia la figura de Forner es su combatir de quince años por el nombre de España, en época de afrancesamiento, de influencia francesa, cuando Francia se estremecía al sentir en su seno aquella revolución terrible, engendrada tanto por las ideas perniciosas y equivocadas de un filosofismo disolvente, como por la inepcia y el olvido absoluto de sus deberes de unas clases directoras degeneradas, descristianizadas e indignas. Estudia la "Oración Apologética por la España", y después habla de las "Exequias de la lengua Castellana", en la que se muestra el gran amor de Forner por España, por su amor al idioma. Cada vez que contempla la lengua castellana maltrecha y desconocida, siente que ha padecido algo vital de su España, y se le reverdece el ansia de defenderla. La lengua castellana, asesinada por los malos escritores, por los pseudo científicos, por todos los que echan mano de un vocablo ajeno porque desconocen el propio caudal. Cita casos actuales de ese mal. Forner comprendió que cuando se escribe de semejante manera, sin darle importancia, se está muy cerca de perder el espíritu nacional.

El patriotismo consciente

Se concentra luego su disertación en el estudio del patriota. La posición de Forner, como patriota, es inteligente y austera. Rechaza las apologías que no estén fundadas en la verdad. Considera equivocada la defensa ciega y apasionada que envuelva en el mismo calor aciertos y errores. Su patriotismo no proviene de otra cosa que de su estudio profundo de España. Así ha forjado un patriotismo fuerte, consciente de sí mismo, que no teme la controversia porque se funda sobre todo en la verdad.

Tal es el principio y fundamento. Pero ¡ah!, Forner no entiende que deba, por esta causa, el español, hacerse pregonero de errores, abusos o llagas de su país. Eso es para comido y devorado en la intimidad, para curado en silencio. Un "hervor" en la alabanza de lo merecedor de ella es lo que Forner pide. Combate el "celo tonto que piensa que ennoblece y en la calle nos pone nuestros trapos, y a la irrisión del mundo nos ofrece".

Habla de Forner como hombre de fe. Para él la religión y el idioma son los rasgos fundamentales del espíritu de España. Termina poniendo a Forner como ejemplo, cuyo estudio disponga al ánimo al sacrificio feliz, al trabajo recatado, a la pacífica y laboriosa reconstrucción nacional.

Palabras de don Angel Herrera

Después fueron distribuídos los diplomas y por último pronunció un breve discurso el señor Herrera. Dos palabras, comenzó diciendo, de comentario a la bellísima conferencia del señor González Ruiz. Nada más indicado en la Escuela de Periodismo que una alta lección de historia, puesto que el periodista es el historiador de la época contemporánea. La formación histórica es indispensable al periodista y en particular al redactor de editoriales, que interpreta los hechos como juez y como crítico. Deben contar en el juicio del periodista tres elementos: el filosófico, el informativo y el de experiencia, o de prudencia, es decir, el juicio práctico que auna los dos elementos anteriores para extraer de los hechos lo que en ellos hay de permanente y eterno, sin dar valor a lo episódico, a lo que no tiene más que vida efímera. El criterio histórico viene a representar en esto lo que para Cervantes significaba el viajar por el mundo y ver cosas y personas.

Si así se logra por la historia ver semejanzas por otros hechos, con lo que pudiéramos llamar constantes, ya se habrá conseguido una mayor altura de juicio.

La época de Forner acusa semejanzas con la nuestra. Se trata de períodos críticos, en los que se crean hondas transformaciones para el porvenir. En estas épocas se acusan siempre dos tendencias: la de los aferrados a aquellos valores que no tienen más que valor histórico, y la de los que prescinden de todo valor nacional ante los extranjeros. Esta tendencia se manifiesta en religión, en parte de las costumbres, en el idioma y en todas las manifestaciones, y se engendra también en este período el fenómeno de ver como corriente nacional lo que no es más que corriente extranjera. Así ocurre cuando las Cortes de Cádiz quieren hacer una Constitución españolísima, y cuando tanto se hablaba de vuelta a la Edad Media, para acabar en un calco de la Constitución francesa.

Jovellanos, modelo

El criterio histórico facilita que el periodista supere el juicio fácil de las gentes. La época de Forner nos proporciona modelos de hombres, como aquel que ha de recordarse con gratitud, que, además de ser una de las almas más bellas y amables de época, fué un gran patriota, modelo del culto a la tradición, tantas veces invocada y tan pocas sentida. Me refiero a Jovellanos. Entre las dos corrientes mencionadas, como propias de estas épocas críticas, Jovellanos sigue una línea media, que arranca de su conocimiento profundo de la historia de España.

Recoge la tradición con todo el espíritu que en ella alienta, aceptando de lo extranjero lo que significa verdadero progreso, verdadera reforma. Su espíritu armónico, gran virtud española, tiene un continuador en Balmes. Hay que estar al tanto de lo que pasa en el mundo, pero teniendo en cuenta que España tiene una idiosincrasia propia que no se parece a la de otros países. Quizá con la del país que tenga más semejanzas es con la de quien menos parece a primera vista: Inglaterra.

He encarecido siempre—agregó—la necesidad de la especialización en los periódicos, pero a base de que los especialistas posean criterio histórico. En caso contrario no pueden tener idea perfecta y completa de su propia especialidad.

El estudio de la Historia es la fuente del patriotismo; pero la tradición la hemos de ver en los períodos abiertos y no en los cerrados. Un proceso histórico cerrado no señala indicación del espíritu nacional. Los judíos de Toledo y los musulmanes de Córdoba han de ser estudiados con interés, pero sin que esto quiera decir que el patriotismo español esté obligado a restaurar los hogares espirituales de aquellas ciudades, cosa que, además, constituiría una insensatez histórica, porque es inútil pretensión la de querer que la Historia remonte su curso. No nos podemos considerar herederos del espíritu de judíos y musulmanes. Nuestros padres estuvieron muy divorciados de tal espíritu. Un proceso histórico abierto, que constituye un mandato, una bandera y una esperanza, es el que inicia Isabel la Católica, algo que hemos de continuar. Veía anteayer pasear por Madrid las banderas hispanoamericanas seguidas por los exploradores. Natural alegría producía esa cohorte juvenil.

El periodista y España

La restauración de España—añade—ha de ser, en gran parte, obra de los periodistas. Pocos servicios pueden hacerse a un país, como decía el fundador de la Escuela de Periodismo de Nueva York, como el de formar mejores periodistas, que hagan mejores periódicos, que sirvan mejor a su patria. No tendremos gran nación, sin gran Prensa. Dios quiera, termina diciendo, que esta obra sea realizada en España por la Escuela de Periodismo.

Los alumnos premiados

Fueron entregados diplomas a los siguientes alumnos:

Oficiales.—Amores Herrera (Isabel), Bittini López-Guijarro (Rafael), Castillo y Castillo (Abel Romeo), Cera Elizalde (Manuel de la), Fernández-Salamanca y Sáenz de Vizmanos (Alberto), Gallego Fernández (Luis), Herráiz Crespo (Ismael), Jiménez Salas (María de la Natividad), López Alberto (Juan Bautista), Melendo Abad (Justo), Pereda y Torres-Quevedo (María Fernanda), Ramírez-Angel Sorrosal (Alejandro), Salazar Salvador (Alejandro), Souvirón Utrera (Sebastián), Valle y Carlos-Roca (Francisco), Vega y San Miguel (Elena).

Libres.—Alcocer Badenas (Santos), Alvarez y Herreros de Tejada (María Teresa), Arévalo Carretero (Alfonso), Balaca Anchelerga (Gerardo), Benayas Alonso (Aarón), Canto Bori (Enrique), Eiras Graña (Manuel), Gil Jiménez (Joaquín), Gómez de la Vega y González (Antonio), González Alonso (Fernando), Gorozarri Puente (Carlos), Guillem Martínez (Juan), Hernández Petit (Juan), Jiménez Corella (Manuel), López-Suevos y Fernández (Jesús), Martínez de la Torre y López de Robles (Antonio), Miranda y González-Montes (Joaquín), Montoro y Rodríguez San Pedro (Francisco), Navasqüés y Ruiz de Velasco (Elvira), Ortiz Tallo (Francisco Javier), Palacio Monorand (Alfonso), Polanco Martínez (Margarita), Salas Gavarret (Ricardo), Sánchez Barragán (Victoria), Sommer Arronte (Carmen), Tapia Ruiz Maguregui Fernández (José Félix), Urquiza Villanueva (Rafael).

Un escrito del Arzobispo de Valladolid

Contra el acuerdo municipal de pedir al Estado la cesión de la iglesia de Santiago

VALLADOLID, 14.—En la sesión municipal de esta noche se dió cuenta de un escrito presentado por el Arzobispo doctor Gandásegui, contra el reciente acuerdo del Ayuntamiento de solicitar del Estado la cesión de la iglesia parroquial de Santiago Apóstol, con objeto de derribarla y continuar el ensanche y embellecimiento de la calle de Santiago. El Prelado consi[illegible] acuerdo del Ayuntamiento lesi[illegible] para los derechos de la iglesia, contra el cual se oponen los artículos 11 y 12 de la ley de Congregaciones. Añade que el derribo de la citada iglesia irrogaría perjuicios a los intereses espirituales de los ciudadanos de la parroquia, que se verían dificultados en el cumplimiento de sus deberes religiosos. Termina diciendo que no existe necesidad pública alguna, que exija el derribo del templo en cuestión.

Solicitan una parte del Seminario

LERIDA, 14.—Se ha hecho público que durante la estancia del Prelado en ésta fué visitado por el alcalde, don Antonio Vives, al que acompañaba el director del Instituto de Primera Enseñanza, don Salvador Roca. Los visitantes solicitaron del Prelado la cesión de una parte del Seminario, con objeto de instalar en él los cursos que no funcionan todavía. El Obispo, que recibió con la mayor afabilidad a dichos señores, les expuso con graves razones la necesidad de seguir ocupando los locales actuales, y añadió que, en todo caso, cabría una posible consulta a la Santa Sede.

EL DEBATE -- Alfonso XI, 4

Comienza en Talavera la huelga general

HA SIDO INICIADA POR LA CASA DEL PUEBLO

El comercio ha abierto casi en su totalidad

Se espera que hoy quede resuelta la huelga de Trubia

TALAVERA DE LA REINA, 14.—Como estaba anunciado, hoy ha comenzado la huelga general en esta ciudad, iniciada por la Casa del Pueblo, para pedir la realización de obras públicas y la aplicación de las leyes de términos municipales y laboreo forzoso. Piden también la dimisión del alcalde y tenientes de alcalde. El paro es promovido por el ramo de construcción y campesinos, habiéndolo secundado los demás oficios por solidaridad.

La huelga transcurre pacíficamente. El comercio ha abierto casi en su totalidad. Sólo permanecen cerrados algunos establecimientos donde huelgan todos los dependientes. Desde muy temprano la Guardia Civil patrulla por la población y tiene tomados los sitios estratégicos. Ha sido detenido un individuo llamado Práxedes Millán por coaccionar a unos campesinos que trabajaban en una huerta.

La C. N. T. ha publicado un manifiesto en el que acusa a los socialistas por no haber hecho cumplir las leyes cuando gobernaban.

La huelga de Trubia

OVIEDO, 14.—Los obreros de la fábrica de Trubia celebrarán mañana una Asamblea para discutir la fórmula propuesta por el gobernador. Este ha dicho que tiene buenas impresiones, y cree que mañana quedará aceptada la fórmula.

Asaltan una finca

SEVILLA, 14.—En Ecija, un grupo de individuos asaltó la finca denominada "Jeremías". Los asaltantes se llevaron gran cantidad de trigo y dinero. La Guardia civil ha logrado detener a un individuo, llamado Manuel Sordou, al que le fueron ocupados 18 sacos de trigo y mil pesetas. Se espera detener a los demás asaltantes.

Otra finca asaltada

CORDOBA, 14.—En la finca propiedad de Antonio Ropero Perea, en Hinojosa del Duque, penetraron 150 individuos que obligaron a los tres guardas a que abandonaran el cortijo. Después procedieron los asaltantes a robar bellotas.

Crisis de trabajo en Benizalón

ALMERIA, 14.—Una Comisión de 150 obreros del pueblo de Benizalón ha visitado al gobernador y al presidente de la Diputación, para exponerles la situación creada por la crisis de trabajo que padece aquel pueblo. El presidente de la Diputación prometió activar el comienzo de las obras de un camino y entregó 250 pesetas para socorrer a los obreros.

El conflicto del puerto de Sagunto

VALENCIA, 14.—En el puerto de Sagunto se celebró una reunión para gestionar la reapertura de la fábrica. En esta reunión, a la que asistieron los presidentes de todas las Sociedades obreras, se dió cuenta de las gestiones realizadas y se acordó que el alcalde gestione cerca del gobernador que vuelva a reanudarse el trabajo para aliviar la crítica situación por que atraviesan los obreros de la Siderúrgica. El lunes se celebrará en Valencia otra reunión análoga en el Ayuntamiento, bajo la presidencia del alcalde.

Herido por una bomba

VALENCIA, 14.—En la pasada noche un vigilante particular encontró en la puerta de la casa número 75 de la carretera de Madrid un artefacto. El vigilante dió un puntapié a la bomba, que fué a hacer explosión a la vía del tranvía de Catarroja. Resultó herido un transeúnte llamado Bautista Castelló. La bomba había sido colocada a la puerta de la casa que habita el tornero Bautista Villegas, que se había reintegrado al trabajo con otros compañeros que estaban en huelga.

El paro de la construcción en Zamora

ZAMORA, 14.—Continúa sin resolverse la huelga del ramo de la construcción. El delegado de trabajo, que ha conferenciado con el ministro, ha prometido que en el plazo de cuarenta y ocho horas, quedará resuelta. La causa del conflicto es el no haber sido aprobadas por el ministerio las bases acordadas por el Jurado mixto.

Propuesta rechazada

OVIEDO, 14.—El Jurado mixto del Trabajo de las Minas de Asturias, y por el voto dirimente del presidente, ha acordado hoy que no ha lugar a la rebaja del [illegible] por ciento en los jornales de los obreros que las empresas mineras habían propuesto.

LAS CANAS
recobran su color primitivo, castaño o negro, con el agua vegetal LA UNIVERSAL. Depósito: Perfumería MORENO. Calle Mayor, 25. MADRID.

Los teléfonos de EL DEBATE son: 21090, 21092, 21093, 21094, 21095 y 21096

¡¡GRATA NOTICIA!! Baja de precios. ISIDRO LOPEZ COBOS ha rebajado DIEZ o VEINTE céntimos, según precio, en paquete, sus insuperables chocolates y UNA peseta en kilo sus exquisitos y puros cafés. Génova, 4, molino. Teléfono 30137.

SIN AUMENTO DE PRECIO
VENDE EL COK LA FABRICA DE GAS

No produce humo ni hollín, por lo que resulta el más económico y apropiado para calefacciones y usos domésticos, existiendo el nuevo tipo "doble cero", insustituíble para hogares de cocinas modernas de pequeña capacidad, sirviéndose con toda rapidez y puntualidad a domicilio a los precios siguientes:

	Sacos de 40 kgs.	Tonelada
Cok grueso	4,50	107,50
Cok número 1	4,75	114,—
Cok número 2	5,—	120,—
Cok número 00 (tamaño almendrilla)	4,50	107,50

AVISOS A GAS MADRID, S. A.

Ronda de Toledo, 8, Teléfono 71440, y a las sucursales: Alcalá, 43; Serrano, 52; Barbieri, 20; plaza de Chamberí, 11; Pozas, 2; Alvarado, 2; Marqués de Toca, 9; Francisco Silvela, 49.

Para evitar retrasos causados por la aglomeración de pedidos, se recomienda a la clientela el servicio establecido de suministros a días fijos.

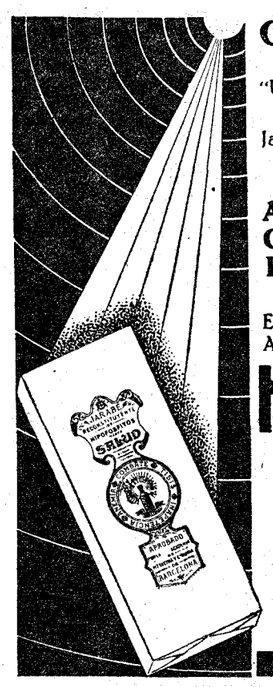

Concentre V. su atención en esta acertada frase: "Un producto ineficaz tiene vida limitada"
Una máxima que no puede aplicarse al Jarabe Salud, por ser de todos los reconstituyentes el que más rápidamente ha combatido la
ANEMIA, INAPETENCIA, CLOROSIS, RAQUITISMO, DEBILIDAD GENERAL, NEURASTENIA, etc.
Este tónico-regenerador, aprobado por la Academia de Medicina, es el famoso Jarabe
HIPOFOSFITOS SALUD
¿ES USTED ESTREÑIDO? ¿ES USTED BILIOSO?
LAXANTE SALUD
LE CURARÁ CON SUAVIDAD
Pídase en Farmacias

MUEBLES NO COMPRAR SIN VISITAR LA CASA APOLINAR INFANTAS, 1

FABRICA DE CHOCOLATE
DIEGO Y GARCIA
Sucesores de J. DIEZ Y DIEZ
Cafés, tueste natural.—Tés y Bombones.—Comestibles finos
BARQUILLO, 40. MADRID TELEFONO 34269
Sucursal: San Antón, 6 (San Lorenzo del Escorial)

Créditos
Utilice usted para sus compras la oficina de Créditos a pagar en diez meses, creada por Almacenes San Mateo para comodidad de las familias. Se conceden rápidamente sin molestias, sin recargos y en condiciones muy liberales. Solicite informes en las oficinas de Almacenes San Mateo

VICHY ETAT VICHY HOPITAL VICHY ETAT
AGUA MINERAL NATURAL - Afecciones del estómago

Se inaugura la Academia tradicionalista

Discursos de los señores Hernando de Larramendi y Pradera

En el Salón María Cristina se celebró ayer tarde la inauguración de la Academia cultural de la Juventud Tradicionalista, con un acto público, en el que tomaron parte los señores Muñoz R. de Aguilar, Hernando de Larramendi y Pradera.

Presidían el acto, juntamente con los oradores, la marquesa de Cartagena y el señor Gómez Rojí. El señor Pradera declaró abierto el curso, y el señor Muñoz de Aguilar, presidente de la Academia, indicó seguidamente que esta Academia pretende una renovación de los valores tradicionalistas, para remediar la decadencia filosófica de la cultura española en el siglo pasado. La lucha política de este momento histórico ha de ser la mejor escuela para una juventud que aspira, con entusiasmo y con cultura, a restaurar el españolismo de España, puesta en trances desgraciados de europeización.

El señor Larramendi hizo notar que parece una osadía pretender una institución de cultura en los momentos en que empieza una campaña electoral cuyo grito principal va a ser ¡Casas Viejas!

Pinta el panorama de España, falta de seguridad personal y de respeto a los derechos. En estos momentos, que son de legítimo estado de guerra para defender el hogar y el ara, la cultura puede parecer una osadía, y demuestra un deseo de serenidad en la juventud tradicionalista. En este punto el orador hace un detenido análisis de la necesidad de la cultura, en estos tiempos de confusión intelectual, que han dado al olvido la esencial desigualdad humana y los principios de disciplina y buen gobierno. Elogia los regímenes de Alemania e Italia, pero asegura que nuestra tradición española es muy superior en continuidad y en grandeza a la de esos dos pueblos. Termina su discurso, recomendando el estudio de la tradición española para el régimen futuro de España.

Don Víctor Pradera comienza diciendo que por un rescripto de don Alfonso Carlos de Borbón tiene en España la delegación de cultura y doctrina tradicionalista. Considera oportuno el momento para la cultura, porque la doctrina revolucionaria ha dado sus frutos de muerte: la libertad ha llenado las cárceles, no existe la igualdad, la fraternidad se ha troncado en lucha de clases y los intelectuales se han sometido vergonzosamente a la votación de unos cuantos indocumentados.

Explica el orador el concepto cristiano de la política, sobre las encíclicas pontificias, y el concepto de la nación, como continuidad histórica con raíces en el pasado glorioso. Cuando el tradicionalismo triunfe se hará una Constitución que responda a la constitución interna de España, estudiada en los fueros y antiguas leyes por la juventud de ahora. Así se logrará que España vuelva a ser lo que fué, y adaptando la célebre frase, el sol no se pondrá en nuestros dominios espirituales del mundo.

Todos los oradores fueron muy aplaudidos.

La segunda de feria de Zaragoza

CARNICERITO DE MEJICO SALIO EN HOMBROS

ZARAGOZA, 14.—Segunda corrida de feria, con reses de Miura, para Armillita, Manolo Bienvenida y Carnicerito de Méjico.

Primero.—Armillita es aplaudido en verónicas y en quites. Bienvenida hace un quite vistoso, que termina con un rodillazo, y Carnicerito otro, que remata quitando la divisa al toro. (Gran ovación.) Armillita pone dos pares de banderillas superiores y hace una faena valiente y lucida, para cuatro pinchazos y un descabello. (Palmas.)

Segundo.—Bienvenida veroniquea muy lucido. (Ovación.) Hace una faena buena, para un pinchazo y una estocada delantera con derrame.

Tercero.—Carnicerito de Méjico lancea superiormente y hace un quite emocionante a un picador que está en peligro. Pero al salir del quite es volteado, sin consecuencias. Prende tres pares de banderillas al hilo de las tablas. (Ovación.) Con la faena hace una faena enorme junto a las tablas, y termina con tres pinchazos buenos y descabella. (Ovación, las dos orejas y el rabo.)

Cuarto.—Armillita veroniquea bien. Hace una faena regular por la cara del toro, y da tres pinchazos y descabella al tercer intento.

Quinto.—Bienvenida está bien con la capa. Durante la faena de muleta intercaló algunos rodillazos y naturales con la izquierda. Una estocada delantera y descabello. (Palmas.)

Sexto.—Carnicerito lancea superiormente y coloca un par colosal. Comienza la faena al hilo de las tablas y la continúa en el centro. Dos pinchazos y una estocada un poco ladeada. (Ovación, oreja y salida en hombros.)

NOVILLADA EN GUADALAJARA

GUADALAJARA, 14.—Se lidiaron novillos de Manuel Santos, que resultaron mansos. Ramón la Serna cumplió con el capote y la muleta. Su hermano Rafael fué ovacionado en el último bicho, que brindó al público. Mató de una entera fulminante, que le valió la oreja y el rabo.

COMBATES EN SIAM

BANGKOK, 14.—Las tropas gubernamentales han abierto el fuego contra los núcleos rebeldes que avanzan sobre la capital.

Numerosas casas de comercio han cerrado sus puertas y destacamentos militares custodian los Bancos y Legaciones.

Han resultado heridas numerosas personas en el curso de encuentros secundarios.

Inauguración de Capitol

"SOLTERO INOCENTE"

Con la película de este título inauguró anoche su magnífico salón un nuevo "cine" madrileño. Situado en los comienzos del segundo tramo de la Gran Vía, su fastuoso decorado e iluminación exterior llamaron desde por la tarde de tal manera la atención de los transeúntes, que hubo momentos en que era intransitable la acera. El interior estaba no menos rebosante y suntuoso. El amplio y espacioso local, sin duda de los de mayor aforo de Madrid, lucía su bellísima decoración moderna, su sorprendente sistema de luces, su elegante mobiliario.

El programa inaugural, a más de varias películas iniciales, fué a base de un intermedio musical de la Orquesta Capitol, dirigida por José María Franco, la cual interpretó con extraordinario acierto el preludio de "La revoltosa", de Chapí; la "Berceuse", de Gretchaninow, y la obertura de "Guillermo Tell". de Rossini. La orquesta se situó en la plataforma móvil de que está dotado el salón; fué aplaudidísima.

La parte más importante del programa cinematográfico fué la proyección del film "Soltero inocente".

Maurice Chevalier, con su simpatía de siempre, es el protagonista de esta deliciosa comedia, que gira toda en torno a un bebé abandonado en el "auto" de un joven aristócrata, quien en vísperas de boda se despide de sus calaveradas y donjuanismos de soltería. El hallazgo del pequeño y la compasión que inspira al joven protagonista, que decide no abandonarlo aun a trueque de que lo crean suyo, engendra situaciones de extraordinaria y gratísima comicidad, en la que no faltan detalles de fina ternura. La cinta saca gran partido de estos lances, algunos de no muy buen gusto y no omite otros un tanto escabrosos e intencionados que la hacen a veces atrevida y desenvuelta. Pero de todo triunfa su gracia, su simpatía, su tono hilarante y optimista, su acertada interpretación y su música ligera, agradable y pegadiza.

La sala del Capitol reúne excelentes condiciones acústicas, disfruta de un buen aparato sonoro y reúne asimismo diversos accesorios para comodidad de los espectadores.

L. O.

GABANES y trajes a medida en preciosos y ricos géneros, de 75 a 250 pesetas. La Casa más surtida en pañería. Vea escaparates con modelos últimas creaciones de la moda. ZARDAIN. Hortaleza, 108.

EL PARAISO
presenta la más elegante colección de
VESTIDOS Y ABRIGOS
CONSULTEN PRECIOS
CARRERA DE SAN JERONIMO, 4. MADRID

Fumad cigarrillos refrescantes
MERZ

SOLARES
La mejor agua medicinal y de mesa

motores Siemens
Los mas conocidos

LA LEONESA
FRANCISCO DE ROJAS, 1
Teléfono 32431
Carbones Oxiflamados
(30 por 100 de economía)
SIN AUMENTO DE PRECIO

RESTAURANT
MARTIN AGÜERO
COCINA BILBAINA
Espoz y Mina, 8 (esquina Cádiz). T. 14920.

LECCION DE BELLEZA
El tostado brillante de cara, escote, brazos y tobillos que hace locura en las playas extranjeras y que llama aquí la atención, se consigue así: ¡no es ningún secreto! ¿No ve, simpática lectora, que en Ostende tenemos un representante que vende a millares frascos de Jugo de Loto? Pues... ese el "secreto". Verá: al levantarse, se frota por todo con Jugo de Loto Intea en ocre, en seguida al sol; al mediodía hay que dar a todo un poco de Brillantina Ideal Intea, en amarillo precisamente, con un algodoncito ¡cosa más fácil!, se deja secar unos minutos y vuelta a otra buena mano de Jugo de Loto en ocre; el resultado es una piel tostadísima, preciosa y brillante. Una famosa artista de París lo ha lanzado con un vestido de seda en tonos claros. ¡Es de un efecto deslumbrador! Sea usted una de las primeras en lucir la piel tostada, brillante, eléctrica. Si quiere alguna explicación particular, folletos, etc., escríbame. AURISTELA. Casa Intea. Apartado 82. SANTANDER.

ALMORRANAS -- VARICES -- ULCERAS
CLINICA DOCTOR ILLANES. Tratamiento científico garantizado, sin operación No se cobra hasta estar curado. Hortaleza, 15. Teléfono 15970. De 11 a 1 y 4 a 7.

TESORO DEL ESTOMAGO
DE CASTAÑO Y ALBA
TONICO DIGESTIVO.—Remedio eficacísimo para los desarreglos intestinales. Cincuenta años de éxito. Cura pronto las enfermedades del
ESTOMAGO E INTESTINOS
Venta en Farmacias: 5 pesetas caja de 24 dosis.

LIMONADA IDEAL PURGANTE del Dr. CAMPOY. Eficaz no sabe a medicina. FARMACIAS.

ALMORRANAS -- VARICES -- ULCERAS
ENFERMEDADES DEL RECTO EN GENERAL
CLINICA NORTEAMERICANA
Director facultativo: A. BARRADO
Tratamiento científico, garantizado, sin operación quirúrgica ni electroterapia. Procedimiento químico e indoloro. No se cobra hasta estar curado. FUENCARRAL, 9, MADRID. Horas: de 11 a 1; de 4 a 7. Económica: de 7 a 8 noche. Teléfono 21855. (Informes por correspondencia)

NAVARRO
VALVERDE, 5. MADRID muebles y decoración

EL CORTE INGLES
LA MEJOR SASTRERIA DE MADRID
CHECOS, CUEROS, PLUMAS, GABANES y PIJAMAS
La de más gusto en prendas a la medida.
La más surtida en trajes y abrigos de niño.
PRECIADOS, 28. CARMEN, 29, y ROMPELANZAS, 2. T. 25906

DOMINGO CH. LOPEZ
MUEBLES PARA OFICINA
DESPACHOS EN TODOS LOS ESTILOS
Bureaux, Clasificadores, Ficheros, Carpetas, Fichas, Guías.
Presupuestos para oficinas completas
ALMIRANTE, 3 • TEL. 10855 • MADRID

Escuelas y maestros

Bases para el concurso de traslado.—El director general de Primera enseñanza, firme en el propósito ya anunciado de hacer una información previa entre las Asociaciones del Magisterio de carácter nacional, para establecer unas nuevas bases más justas y eficaces con que se puedan resolver fácilmente estos concursos, ha ordenado que en la semana próxima sea enviado a las mencionadas Asociaciones un cuestionario, que ruega se conteste prontamente, y a ser posible de acuerdo unas entidades con otras. ¿Logrará que dentro de la mayor justicia se resuelvan pronto y bien? Otra pregunta: ¿No podría incluirse entre esas bases algo que evite los famosos expedientes por incompatibilidad que tan injustamente restableció don Fernando de los Ríos en obsequio, quizás, del nuevo caciquismo? Esperamos que las Asociaciones se hagan eco de las muchas quejas que en este sentido promueven el vecindario y los maestros.

Clasificación defintiva de los cursillistas de 1931.—La Dirección general de Primera enseñanza ha dispuesto que se publique en la "Gaceta" la lista única de clasificación de los maestros y maestras aprobados en el tercer ejercicio, por los respectivos Tribunales universitarios de selección profesional para el ingreso en el Magisterio, que han realizado las correspondientes prácticas con arreglo al decreto de la convocatoria; debiendo los respectivos rectorados, en el término de diez días, a partir de la publicación de la orden que ayer se insertó en la "Gaceta", dar cuenta a la Direción general de cualquier modificación, error o ampliación referente a la colocación o datos de los cursillistas, que figuran en la lista aludida.

Delegación de servicios.—Nuevamente se vuelve a publicar en la "Gaceta" de ayer la delegación que el ministro de Instrucción pública hace en el subsecretario del despacho ordinario de los expedientes y asuntos que requieran para su resolución definitiva la firma del ministro. Exceptúa, sin embargo, de esta delegación: a) los expedientes cuya resolución requiera la forma solemne de decreto; b) aquéllos cuyas órdenes hayan de dirigirse al Parlamento, a los distintos ministros, al Tribunal Supremo o al Consejo de Estado, y c) los recursos de alzada contra acuerdos de la Subsecretaría y Direcciones generales.

Construcciones escolares.—Se han aprobado los siguientes proyectos de construcciones para escuelas: un edificio para dos unitarias en el partido rural de Derramador, en Elche (Alicante); otro en la de Asprillas, también para unitarias y en la misma localidad; otro para idem en la de Algoda, también en Elche, como asimismo en la Alzabaras de Abajo; otro para un grupo escolar, con cinco secciones de niños y otras tantas de niñas, en Arocha (Huelva); otro para dos escuelas unitarias en Canillejas (Madrid); otro para escuelas graduadas en Lérida; otro para un grupo escolar en Jaén; dos escuelas unitarias en Aragües del Puerto (Huesca), idem de cuatro unitarias en Quentar (Granada); otro para unitarias en Posada de Valduerna, Ayuntamiento de Villamontán (León); ídem para dos unitarias en Marrupe (Toledo); otro para ocho unitarias en Adra (Almería); otro para escuela mixta en la partida rural de Torrellano Bajo y otro para la de Baleares, ambas en Elche (Alicante); otro para Escuela Normal en León, y otros dos para las partidas rurales de Torrellano Alto y Valverde Bajo del citado Ayuntamiento de Elche (Alicante). También se ha aprobado la consiguiente consignación para adquirir el mobiliario para el grupo escolar "Joaquín Dicenta", de Madrid.

Jubilaciones. — Han sido jubilados los siguientes profesores: don Fernando Rodrigo, maestro de Segovia; doña Marciala Alvarez Gaspar, de Fuente la Reina; doña Rogelia Campo Rivas, de Piña de Campos; don Juan Esteban Alvarez, de Arenal de Vigo; don Fernando Vicario Aguilera, de Barzanas; don Pío de las Heras Sánchez, de Salas de los Infantes; don Pedro Piviz Alejo, de Granada; doña Clara Prat Morera, de Torreberes; don Ignacio Suárez, de Barcebal, y doña Bernarda Mompaso Pérez, de Camarma de Esteruelas.

Protestas por el traslado de una escuela.—En la última reunión sostenida por el director general con los informadores de los diarios anunció, además de lo que dejamos consignado más arriba acerca del concurso de traslado, que el nombramiento de los nuevos directores de graduadas se hará de acuerdo con la convocatoria de las últimas oposiciones, que reproduciría la convocatoria de los ejercicios para maestros del segundo Escalafón que deseen pasar al primero, y, finalmente, que la escuela práctica graduada de la Escuela Normal de la calle de San Bernardo se trasladaría en tanto durasen las obras que piensan realizarse en las aulas de clases, para que pasen éstos a ocupar la de los normalistas. Este intento ha producido el natural disgusto, ya que los niños de esta escuela práctica han soportado por espacio de tres años las obras que se han realizado para su mejor acomodación, y, precisamente cuando ya disponen de clases que han de servir o deberían servir de modelo, se intenta lanzarlos a una nueva casa que, por tener que alquilarse, no reunirá seguramente las debidas condiciones, aparte del tiempo que hayan de esperar a que se verifique el traslado y las acomodaciones necesarias. Los padres de los niños se quejan justamente y creen que si alguien ha de trasladarse deben ser los alumnos normalistas, que bien pudieran refundir sus clases con los de la otra Escuela Normal, y que de todos modos, por ser mayores, más fácilmente pueden soportar las molestias.

Los maestros nacionales ingresados en la Universidad (Sección de Pedagogía). Los maestros nacionales propietarios, que han aprobado el examen de ingreso de la Universidad, han verificado su matrícula como alumnos oficiales para el curso actual; pero el desempeño de su cargo les impide la asistencia a las clases universitarias.

Un decreto del ministerio de Instrucción pública, de fecha 14 de enero de 1933, concedió atribuciones al ministro para la creación, por curso, de 15 becas anuales, dotadas con 3.000 pesetas, al objeto de permitir a dichos maestros la realización de sus estudios. Además, les concede la excedencia activa en sus escuelas, al objeto de que, proveyéndolas por los turnos reglamentarios, la enseñanza quede atendida.

Así se llevó a la práctica para los ingresados en las convocatorias correspondientes al curso anterior, y los del actual desean que se activen los trámites, para dar mayor eficacia a la disposición aludida.

TURQUIA FAVORECE A SUS SUBDITOS

ESTAMBUL, 14. — Comunican de Ankara que las disposiciones reglamentarias relativas a la ley que reserva, en un plazo de dos años, los pequeños oficios exclusivamente a los turcos, y cuyo examen ha sido terminado por el Consejo de Estado, serán aprobadas en breve por el Gobierno.

Las disposiciones reglamentarias reparten los pequeños oficios en ocho categorías, y la ley se aplicará a cada una de ellas con un trimestre de intervalo.

ACADEMIA DE MECANOGRAFIA "HISPANO-OLIVETTI"
Enseñanza en máquinas COMPLETAMENTE NUEVAS último modelo M. 40. — Inscripción, 7 pesetas mensuales. — Nuestros alumnos tendrán su máquina en examen completamente gratis.
PI Y MARGALL, 8. -- (ENTRADA POR JIMENEZ DE QUESADA, 2)

LA VIDA EN MADRID

Cédulas personales

La Diputación ha hecho pública esta nota:

«Accediendo a varias peticiones de contribuyentes y con objeto de dar facilidades al público y evitar aglomeraciones, se prorroga el plazo voluntario para la adquisición de cédulas del año 1933, hasta el día 31 de octubre actual.

Se advierte que la presentación de padrones—de cuantos hayan variado de domicilio o de bases contributivas—tendrá que realizarse hasta el expresado día, para que puedan obtener sus cédulas con arreglo a las disposiciones vigentes.»

El horario de invierno en los estancos

La Federación de expendedores de tabacos y timbre de España pone en conocimiento de todos sus compañeros y el público en general que hoy domingo día 15 empezará a regir el horario de invierno, que es el siguiente: de ocho mañana a dos tarde y de tres y media a nueve de la noche.

Los permisos de conducción y circulación de automóviles

La "Gaceta" de Madrid del día 1.° de agosto último publicó una orden del ministerio de Obras públicas concediendo un último plazo para canjear los antiguos carnets o libretas de circulación y conducción de automóviles expedidos por los gobernadores civiles, o sean los que llevan la fecha anterior a la de 1.° de agosto de 1926, por los nuevos modelos que ordena el vigente reglamento de circulación de vehículos de motor mecánico.

Este canje podrá llevarse a efecto en la Jefatura de Obras públicas de la provincia en que resida el interesado, y el plazo concedido se dará definitivamente por terminado el día 1.° de noviembre próximo, debiendo advertir a los titulares de las libretas caducadas que por las autoridades o funcionarios competentes afectos al servicio de carreteras se les denunciará como infractores de los apartados a) y b) del artículo 13 del reglamento para la circulación de vehículos con motor mecánico a los que exhiban, al serle reclamada la documentación, los antiguos permisos de conducir o circular.

En lo que respecta a Madrid, deberán canjearse antes de 1.° de noviembre próximo los siguientes permisos para conducir y circular: para conducir, del número 1 al 19.906; para circular, del número 1 al 20.350.

Reparto de premios en la Asociación de la Prensa

En el salón grande del Palacio de la Prensa se verificó ayer tarde, a las seis, la solemnidad con que anualmente se celebra el reparto de premios a los alumnos, hijos y familiares de periodistas que en el último curso han obtenido las calificaciones más brillantes en las diversas enseñanzas dadas por la Asociación de la Prensa.

Al acto asistieron el presidente de esta entidad, don Alejandro Lerroux, y los miembros que componen la Junta directiva de la misma. Después de efectuada la entrega de premios y diplomas, el señor Lerroux pronunció un elocuente discurso. Dedicó en él exaltados y sentidos elogios a la profesión periodista, uno de los grandes cariños de su vida, y con vibrantes frases animó a todos los alumnos para que en la realización de sus labores académicas pongan su máximo entusiasmo.

El señor Lerroux fué aplaudidísimo por las numerosas personas que llenaban por completo el gran salón de actos.

* * *

Mañana lunes, a las seis de la tarde, se inaugurará el presente curso de las enseñanzas de Francés, Inglés, Taquigrafía, Mecanografía y Corte y Confección.

Se convoca a todos los alumnos que han presentado matrícula con el fin de darles a conocer el horario de las respectivas clases y recibir del profesorado las instrucciones pertinentes.

Academia Nacional de Medicina

Presidida por su director don Amalio Gimeno, celebró esta Academia la XX sesión científica del curso actual.

El doctor Slocker hizo exposición de su método para peritoniezar con aplicación de afrafes, acompañando su disertación con el desarrollo de una película demostrativa y proyección de numerosas radiografías. Intervinieron acerca de este asunto los doctores Vital Aza y Goyanes, aportando comentarios de su práctica profesional.

El doctor Marañón disertó acerca del tema concepto de reumatismo crónico deformante, constituyendo su discurso una lección valorada por su experiencia clínica y los acertados comentarios a las clasificaciones clásicas de las artropatías reumáticas.

Intervino el doctor Bastos Ansar, con aportaciones referentes a la anatomía patológica de esta dolencia.

Concurrió a la sesión numeroso público.

Instituto francés

El novelista y ensayista francés M. André Maurois, dará dos conferencias en el Instituto Francés (Marqués de la Ensenada, 10), los días 16 y 17 a las siete, sobre los siguientes temas: «Roman et biographie» y «Esprit et humour». La entrada será pública.

Curso para la difusión de las ciencias del hogar

La Asociación Española para la Difusión de las Ciencias del Hogar ha organizado un curso, destinado al público en general, que se dividirá en dos períodos: El primero se inaugurará el lunes, 16 de octubre, para terminar a mediados de diciembre; el segundo empezará el 15 de enero, para terminar el 31 de marzo.

El plan de enseñanzas del primer período comprende: a) Organización científica del trabajo doméstico, a cargo de don José Mallart, del Instituto Psicotécnico. b) Educación familiar, a cargo de don José Sánchez Anido, presidente de la Asociación española para las ciencias del Hogar. c) Quitamanchas y lavado. Planchado, por doña Consuelo Aleixandre, profesora del grupo escolar "Ruiz Zorrilla", de Madrid. d) Corte, confección y arreglo de vestidos, por doña Inés Crespo, regente de la Escuela práctica de la Normal de Guadalajara. e) Cuidados a los enfermos y socorros de urgencia en el hogar, por la doctora González Barrios, del Instituto Rubio.

Las clases tendrán lugar tres veces por semana y, por lo general, se desarrollarán de once a una y media en la Casa Regional Valenciana (Plaza Celenque, 1, Madrid), o en los lugares que se indicarán para las enseñanzas prácticas y empezarán mañana día 16, a las once de la mañana.

Asociación de ópticos

Mañana, día 16, queda abierta la matrícula para los cursillos organizados por esta entidad, y que serán explicados por los señores Méndez y Garrigosa, ingenieros ópticos, y el doctor don José Durán, médico oculista del Instituto Oftálmico Nacional, auxiliados por los señores Escolar-Noriega y Ramos.

El programa de estos cursillos y las condiciones de matrícula quedan expuestos en Secretaría, y se advierte a los señores socios que como es limitado el número de plazas y la matrícula completamente gratuita, es indispensable matricularse para poder asistir a las clases.

También ha quedado inaugurado el servicio de biblioteca circulante a disposición de los asociados.

Boletín meteorológico

Estado general.—Ocupan las altas presiones Francia y Europa Central, pero su influjo llega hasta los mares del Norte y Báltico. Las bajas presiones están en las costas de Noruega.

Por España, salvo ligera nubosidad de nubes altas, el tiempo es bueno, de vientos flojos. La temperatura ha sufrido escasa variación.

Temperaturas de ayer. — Albacete, máxima 20, mínima 7; Alicante, 24 y 14; Almería, 25 y 18; Avila, 15 y 3; Badajoz, 26 y 12; Baeza, 22 máxima; Barcelona, 21 y 16; Burgos, 14 y 4; Cáceres, 24 y 10; Castellón, 22 y 14; Ciudad Real, 21 y 6; Córdoba, 28 y 14; Coruña, 17 y 9; Cuenca, 19 y 4; Gerona, 23 y 11; Gijón, 19 y 14; Granada, 25 y 13; Guadalajara, 20 y 5; Huelva, 16 máxima; Huesca, 19 máxima; Jaén, 24 máxima; Logroño, 18 y 7; Mahón, 20 y 17; Málaga, 24 y 14; Melilla, 18 mínima; Murcia, 25 y 15; Orense, 17 y 8; Oviedo, 18 y 8; Palencia, 3 mínima; Pamplona, 16 y 13; Salamanca, 16 máxima; Santander, 17 y 11; Santiago, 18 mínima; San Fernando, 19 mínima; San Sebastián, 25 y 11; Santa Cruz de Tenerife, 20 mínima; Segovia, 16 y 3; Sevilla, 30 y 15; Soria, 17 y 4; Tarragona, 22 y 12; Teruel, 19 y 2; Toledo, 22 y 8; Tortosa, 23 y 14; Valencia, 22 y 14; Valladolid, 17 y 5; Vitoria, 7 mínima; Zamora, 19 y 3; Zaragoza, 20 y 10.

Para hoy

Casa de los Gatos (Bola, 2).—6 t., inauguración de la temporada teatral con la obra "Mi madre".

Escuela de Orientación de Chamartín de la Rosa (calle de Castillejos).— 11 mañana. Inauguración.

Sociedad Cultural Artística de Cuatro Caminos (Palencia, 18).—10,30 m. Asamblea para su constitución y dar a conocer sus fines de arte, cultura y deportes.

Para mañana

Instituto Francés (Marqués de la Ensenada, 10).—7 t. M. André Maurois: "Roman et biographie".

Escuela Oficial de Matronas (calle de O'Donnell).—9 m., apertura de curso en la Casa de Sauld de Santa Cristina.

Instituto Nacional de Previsión (avenida de Pablo Iglesia, 19).—5 t., inauguración del curso de médicos del trabajo.

Sociedad Geográfica Nacional (León, 21).—6,30 t., don Abelardo Merino Alvarez: "Alonso de Ercilla, geógrafo y viajero en el IV centenario de su nacimiento."

Otras notas

Comedores de Caridad Montero.—Siguiendo la costumbre establecida en años anteriores, el día 1 de noviembre próximo tendrá lugar la apertura de estos Comedores. Se servirán todos los días, a las doce de la mañana, 200 comidas, bien para consumirlas en el local, para llevárselas a casa, o donde mejor convenga a los portadores de vales emitidos por don Gabriel Montero Labrandero, fundador y sostenedor de esta obra benéfica.

Apertura de clases.—Mañana lunes, a las seis y media de la tarde, darán comienzo las clases de Gramática, Aritmética, Caligrafía, Corte y Confección y cultura general, establecidas en la Casa de la República de las Ventas.

HOTEL ASTURIAS
La mejor situación de Madrid.
Habitaciones desde ocho pesetas. Pensiones desde 18 pesetas

BAZAR DE LA UNIÓN
Mayor, 1, Puerta del Sol
COCHES PARA NIÑOS

"ALMACENES DEL PEINE"
MANTAS. Pontejos, 13. Tel. 26352

DIRECTIVOS SOCIALISTAS DETENIDOS

SEVILLA, 14.—En Nebrija han sido detenidos varios directivos de la Casa del Pueblo, por haber declarado el boicot a un patrono agrícola. Por orden del gobernador se personó el comisario jefe de Sevilla don Pedro Rivas, el cual procedió a la detención de dichos individuos.

HUELGA ESTUDIANTIL EN SEVILLA

SEVILLA, 14.—Los estudiantes de la Asociación Profesional de Bellas Artes y Artes Industriales han declarado la huelga general ilimitada hasta que el ministro de Instrucción pública solucione la instalación de las clases de la referida Escuela en la torre Sur de la plaza de España, pues se había prometido que esto quedaría hecho antes del 10 de octubre, y no hay nada hecho todavía.

PERFUMERIA CHINA
Plaza del Angel, 17. Colonias, extractos y esencias a granel. Colonia concentrada, especialidad de la Casa. Visite exposición. Esta casa no tiene sucursales.

HOMBRE JOVEN
Recientemente al frente negocios importante Sociedad española, región gallega, aceptaría para la misma representaciones asuntos primer orden. Referencias y garantías que sean necesarias. Dirigirse a M. P. Agencia Pantos, LA CORUÑA.

CORONAS LAMPARAS DE CEMENTERIO
RUBIO. Concepción Jerónima, 3.

LINOLEUM
a precios económicos
CASA VELAZQUEZ. Hortaleza, 47. Teléfono 13324.

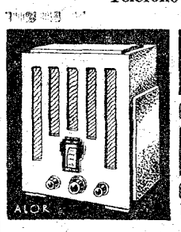
INGELEN
EL FAMOSO
RECEPTOR
QUE SUPERA A TODOS.
GRAN ALCANCE SELECTIVIDAD PUREZA Y FIDELIDAD DE REPRODUCCIÓN.
VOLUMEN Y CALIDAD DE TONO INIGUALADO.
RADIO INGELEN
APARTADO, 743 • MADRID

†

PRIMER ANIVERSARIO

EL SEÑOR

Don Ricardo Oyuelos Pérez

ABOGADO

Falleció el 18 de octubre de 1932

R. I. P.

Su desconsolada esposa, doña Teresa Romero; sobrinos, sobrinos políticos, primos, primos políticos y demás familia

RUEGAN una oración por su alma.

Todas las misas que se celebren el día 17, en la iglesia de la Buena Dicha (Silva, 25 moderno), y el 18 y 19, en las Descalzas (plaza del mismo nombre), serán aplicadas por su eterno descanso.

Hay concedidas indulgencias en la forma acostumbrada.

†

EL SEÑOR

DON JOSE MATRES TORIL

Funcionario del Ministerio de Instrucción Pública

Descansó en el Señor

EL DIA 5 DE OCTUBRE DE 1933

DESPUES DE RECIBIR LOS SANTOS SACRAMENTOS Y LA BENDICION DE SU SANTIDAD

R. I. P.

Su director espiritual, don Máximo Palacios Sáiz; el excelentísimo señor don José Sanjurjo Sacanell; su hermana, doña Asunción Matres; sus hermanos políticos, don Julio Esplugues y doña Africa García; sobrinos, sobrinos políticos, primos y demás parientes

RUEGAN a sus amigos se sirvan encomendar su alma a Dios y asistir al solemne funeral, que, por el eterno descanso de su alma, se celebrará el próximo lunes, 16 del corriente, a las diez y media de la mañana, en la parroquia de Nuestra Señora de los Dolores, San Bernardo, 103.

Las misas gregorianas que, desde el martes, 17, se celebrarán, a las ocho y media, en la capilla del Colegio de San Luis, Beneficencia, 8, y, a las diez, en el altar de la Milagrosa de la parroquia de Santa Teresa y Santa Isabel, glorieta de la Iglesia, 1 (Chamberí), serán aplicadas por el eterno descanso de su alma.

Todos los excelentísimos señores Prelados han concedido indulgencias en la forma acostumbrada.

†

LA SEÑORA

D.ª Prudencia Ruiz Capillas y de la Vega

VIUDA DE SAEZ

Ha fallecido el día 14 de octubre de 1933

HABIENDO RECIBIDO LOS SANTOS SACRAMENTOS Y LA BENDICION DE SU SANTIDAD

R. I. P.

Su director espiritual, el reverendo padre Pedro Orcajo (franciscano); su desconsolado hijo, don Rogelio; hija política, doña Carmen Martínez Vigil; nieto, don Rogelio; hermanas, doña María Luisa y doña Soledad; hermanos políticos, don Santiago Mateo Collantes, doña María, doña Asunción, don Pedro y don Godeardo Sáez; tío, don Ildefonso Alonso de Prado; primo, sobrinos, sobrino político y demás parientes

RUEGAN a sus amigos encomienden su alma a Dios y asistan a la conducción del cadáver, que tendrá lugar mañana lunes, a las once de la mañana, desde la casa mortuoria, calle del Cisne, núm. 19, hotel, al cementerio de la Sacramental de San Justo, por lo que les quedarán agradecidos.

No se reparten esquelas.

POMPAS FUNEBRES, S. A. ARENAL, 4. MADRID

¡NERVIOSOS!
Basta de sufrir inútilmente gracias a las acreditadas
Grageas Potenciales del Doctor Soivré
que combaten de una manera cómoda, rápida y eficaz la
Neurastenia Impotencia (en todas sus manifestaciones) dolor de cabeza, cansancio mental, pérdida de memoria, vértigos, fatiga corporal, temblores, dispepsia nerviosa, palpitaciones, histerismo y trastornos nerviosos en general de las mujeres y todos los trastornos orgánicos que tengan por causa u origen agotamiento nervioso. Las
GRAGEAS POTENCIALES DEL DR. SOIVRE
más que un medicamento son un alimento esencial del cerebro medula y todo el sistema nervioso, regenerando el vigor sexual propio de la edad, conservando la salud y prolongando la vida; indicadas especialmente a los agotados en su juventud por toda clase de excesos, a los que verifican trabajos excesivos, tanto físicos como morales o intelectuales; esportistas hombres de ciencia, financieros artistas, comerciantes, industriales, pensadores, etc., consiguiendo siempre con las Grageas potenciales del Dr. Soivré todos los esfuerzos o ejercicios fácilmente y disponiendo el organismo para reanudarlos con frecuencia y máximo resultado, llegando a la extrema vejez, y sin violentar al organismo con energías propias de la juventud.
Basta tomar un frasco para convencerse de ello.
Venta a 6,50 pesetas en todas las principales farmacias de España, Portugal y América.
NOTA.—Dirigiéndose y enviando 0,25 ptas. en sellos de correo para el franqueo a Oficinas LABORATORIO SOKATARO, calle del Ter, 16, Barcelona, recibirán gratis un librito explicativo sobre el origen, desarrollo y tratamiento de estas enfermedades.

El emplazamiento de las estaciones del "Metro"

Se propondrá al Concejo la variación de algunas si dificultan el tránsito

Y su instalación en las plantas bajas de los edificios

La Comisión de Fomento del Ayuntamiento de Madrid, en la reunión que celebró ayer, estudió las dificultades que para el tráfico ofrece el emplazamiento de algunas salidas del Metro. Estando colocadas algunas de éstas en aceras de calles bastante concurridas, la dificultad para el tránsito por aquéllas resulta notoria.

En vista de ello, la Comisión de Fomento ha tomado el acuerdo de proponer al Ayuntamiento que pida al ministerio de Obras públicas la realización de las gestiones necesarias para lograr la modificación del actual emplazamiento de las estaciones mencionadas. Para evitar que su nueva instalación pueda de algún modo ofrecer análogas dificultades, la Comisión propondrá que las nuevas estaciones del Metro se construyan en las plantas bajas de los edificios, tal como sucede en Londres.

Es curioso hacer notar que en los primitivos pliegos de adjudicación de las líneas tranviarias de Madrid se establecía una obligación análoga para las Empresas, pues éstas habrían de construir sus estaciones tal como ahora lo pide la Comisión de Fomento.

Los servicios de las Casas de Socorro

También acordó ayer la Comisión de Fomento dirigirse al ministerio de la Gobernación para solicitar que éste fije las tarifas a que ha de sujetarse la prestación de servicios de las Casas de Socorro en beneficio de los operarios que sufran algún accidente en la realización de sus trabajos. El importe de tales servicios ha de correr de cuenta de los patronos de los obreros que hayan sufrido el accidente.

El cemento en las obras municipales

El concejal don César Cort ha presentado una proposición al Ayuntamiento encaminada a que se revoque el acuerdo que permite autorizar a los contratistas de la construcción de aceras el empleo de 200 kilos de cemento por cada metro cúbico de hormigón, en vez de los 125 kilos que se fijan en el pliego de condiciones.

Los técnicos municipales estimaron como suficiente la cantidad de 125 kilos de cemento en cada metro cúbico. Los contratistas que tienen la adjudicación para construir las aceras reclamaron después de otorgada la contrata para que se les autorizara a emplear 200 kilos. Para fundar su petición adujeron que el hormigón, con sólo 125 kilos de cemento no ofrecía solidez bastante, porque el abundante tránsito destruía inmediatamente las aceras construídas. Atendiendo a este requerimiento, el Ayuntamiento acordó que se pudiera autorizar el empleo de 200 kilos de cemento por metro cúbico en las calles de mayor importancia, en las cuales el tránsito es muy intenso.

El señor Cort sostiene que los 125 kilos son suficientes para que la solidez de las construcciones exista, según se ha podido comprobar prácticamente, y ha presentado la mencionada proposición para ahorrar al Ayuntamiento el gasto consiguiente.

Buzones y anuncios

Se ha solicitado del Ayuntamiento la autorización necesaria para instalar en la vía pública unas columnas que en su parte inferior llevan buzones de correos y en la superior, anuncios luminosos y altavoces.

La Comisión de Fomento estudió la petición, pero no la aprobó, sino que volverá a estudiarla nuevamente.

El conflicto de los poceros en vías de arreglo

Como resultado de las reuniones que entre patronos y obreros se han venido celebrando durante estos días en el ministerio del Trabajo, ha entrado en vías de arreglo el conflicto que afecta a los poceros. El ramo de la edificación, al cual está federado este gremio, se había solidarizado con la actitud que aquéllos adoptasen y, en consecuencia, se había presentado ya un oficio anunciando la huelga general de dicho ramo para mañana lunes. El número de obreros pertenecientes al mismo asciende a 30.000.

El origen del conflicto está en la modificación hecha por el ministro del Trabajo en las bases de los poceros. Estos piden que, como otros gremios de la edificación, su jornada de trabajo sea sólo de cuarenta y cuatro horas semanales, y que las otras cuatro restantes, consideradas como extraordinarias, sean dedicadas a emplear obreros parados.

La empresa Hormaeche

Se nos ruega la publicación de la nota siguiente:

"La Empresa Hormaeche está dispuesta a dar toda clase de facilidades a las autoridades y servicios oficiales para la resolución de la huelga del Enlace Ferroviario.

Esta Empresa es la primera en querer atender las justas aspiraciones de los obreros, como lo demuestra el haber acatado las nuevas bases de pocería redactadas por el Jurado mixto y firmadas por el ministro del Trabajo."

Las víctimas de Unquera

OVIEDO, 14.—Han sido conducidos a la parroquia de Galdones los cadáveres de don Antonio M. Azcoitia, su esposa y tres hijos, víctimas del accidente ocurrido en el paso a nivel de Unquera. Los restos han quedado depositados en la finca que en dicho pueblo posee el conde de Rodríguez San Pedro, y serán inhumados en el panteón de la familia.

El cadáver de la sirvienta Oliva Cañal ha sido trasladado a Lada, donde residen los familiares.

FLOREAL. Preciados, 11.
Pensamientos — Coronas.

LO QUE DICE LA PRENSA DE MADRID

(Sábado 14 de octubre de 1933.)

¡Casas Viejas! A ver, ¿qué pasó en Casas Viejas? "Los cadáveres de Casas Viejas no pueden servir de bandera política a la grey alfonsina, cómplice, cuando no autora, del asesinato de centenares de obreros españoles. Unas veces sin proceso, otras burlando la justicia mediante negociaciones sumarísimas, la monarquía, sistema de infamia y ludibrio, no ha hecho sino matar." "La responsabilidad del Gobierno que entonces se encontraba al frente de la nación queda reducida... a haber asignado una pensión a los familiares de los asesinados y a haber proclamado ante el país su duelo por la tragedia y la traición de que le hicieron objeto las autoridades encargadas de informarle." Esto lo dice **"El Socialista"**. De lo que no habla es de las acusaciones terminantes aparecidas en **"La Tierra"** —con una rica colección de facsímiles de cartas de ministros y elevados personajes—de aquel López Estrella que—según propia confesión—firmó en **"Luz"** crónicas sobre el suceso, que redactaron otros. Y que afirma que el Gobierno supo desde el primer momento lo ocurrido. Y que el jefe del mismo le envió de espía de la Comisión parlamentaria que fué a informarse. Y que le mandó que organizara disturbios populares contra ella. Y que sostuvo con él repetidas conferencias telefónicas. Y que, no obstante, el señor Azaña dijo en las Cortes que había ocurrido "lo que tenía que ocurrir". Y que si el Gobierno se dejó engañar, un Gobierno que se deja engañar es un Gobierno de ineptos. Y que si las autoridades "traicionaron" debió sancionarlas... y no lo hizo. Con franqueza. ¿Cuánto daría **"El Socialista"** porque la matanza de Casas Viejas se hubiese perpetrado bajo un Gobierno de derechas... o bajo un Gobierno radical?

Claro que ocurrió bajo un Gobierno azañosocialista y no puede utilizarlo en las elecciones. Pretende utilizar, eso sí, otros argumentos: los terribles "atropellos electorales" que ya están sufriendo sus desdichados correligionarios por parte de los gobernadores; la denuncia que el fiscal de la República ha presentado contra el señor Largo por sus delictivos ataques al presidente de la República y que **"El Socialista"** achaca a que el mencionado fiscal es un "viejo radical" y hace maniobras; y otros del mismo jaez. Que, como puede verse, no son harto vibrantes para una campaña de agitación.

Mientras esto pasa en **"El Socialista"**, **"El Liberal"** se pregunta cómicamente: "¿Y dicen que la mujer votará contra la República", que la ha "liberado" con el divorcio y los derechos civiles? ¡Ah! "Necesitamos verlo para creerlo." Con esto y entonar un ditirambo conmovedor al señor Azaña—Azaña grande, Azaña talentudo, Azaña sostén de la República, Azaña único, alto, señero—ya se queda tranquilo.

Entiende **"Ahora"** que "una candidatura integrada por personalidades prestigiosas notoriamente significadas en la oposición al marxismo tendría, sin duda, excelente acogida en Madrid." Pero añade: "Bueno será advertir, sin embargo, que la significación antimarxista no es el único ni quizá el principal requisito que puede exigirse a los candidatos. La lucha contra el predominio socialista sólo tendrá eficacia dentro de la órbita del régimen."

Insiste **"La Libertad"** en la ilicitud del sistema de "mixturas electorales", que favorecería, además, a las "derechas no republicanas". **"A B C"** se lamenta de los estragos que producen hechos como el de que haya habido ya seis directores de Comercio. Y, hablando de la unión de derechas, advierte que "anticipar repulsas o quejas sin conocer las listas es, por lo menos, prematuro; incluso puede ser aventurado, y sólo puede ocasionar efectos contraproducentes al fin que todos perseguimos." "En la lucha habrá, no una sola línea localizada, sino muchos puestos de combate; todos ellos, igualmente, sitios de honor. La pretensión o deseo de un sitio precisamente determinado no puede ser argumento que se anteponga a las conveniencias del plan conjunto. Pero, sobre todo, hay que esperar, y solamente en el caso—improbable—que pudiera señalarse un desaire o un olvido injusto, cabrían la lamentación y la censura. Y, aun así, en términos que no perjudicasen a la causa. Porque su éxito ha de procurarse por encima su éxito ha de procurarse por encima de todo. Mientras, y ahora y luego, lo que hay que hacer es coadyuvar con entusiasmo y con optimismo, evitando cuanto pueda entorpecer la acción común. Nadie tendrá que sacrificar ideal ni corazón; lo esperamos confiadamente. Y a cualquier otro sacrificio de predilecciones o de amor propio hay que estar siempre dispuesto, a ojos cerrados y sin la menor reserva."

Terminamos. **"El Socialista"** se complace en la victoria de los dependientes de Comercio en el asunto de las bases. **"El Sol"** les dice que piensen lo que hacen en esta situación.

* * *

Mientras **"Informaciones"** pone una vez más de relieve la contradicción en que incurren quienes, como el señor Domingo, se llaman demócratas y, sin embargo, siguen todavía vociferando contra la disolución de Cortes, y **"Diario Universal"** hace resaltar el hecho de que, después de arremeter contra los republicanos que están en el Gobierno, se salga el señor antes mencionado pidiendo alianzas electorales, **"La Nación"** y **"La Epoca"** hablan de la unión de derechas.

"La Tierra" aplaude al ministro de Justicia por las orientaciones que comienza a imprimir a su departamento; **"Mundo Obrero"** y **"CNT"** se ponen manifiestamente en contra del partido "social ibérico" que defiende **"La Tierra"**; y el **"Heraldo"**, **"La Voz"** y **"Luz"** no dicen nada.

Prensa de provincias

También los diarios de provincias se ocupan preferentemente del tema electoral.

Las derechas, que, según **"La Verdad"**, de Murcia, van a dar "una batalla decisiva al marxismo", y que, en opinión de **"El Día de Palencia"**, deben levantar una bandera revisionista de la Constitución, por una parte, y agraria, por otra, necesitan "obediencia" y "disciplina", al decir del **"Diario de Navarra"**; la decisión de votar íntegras las candidaturas que se las recomiende y de elaborar antes candidaturas de prestigio, en concepto de **"El Diario de León"**.

Y "entusiasmo y pesetas", en frase del **"Diario de Valencia"**.

Instituto Pedagógico FAE

El próximo día 3 de noviembre darán comienzo las clases del Instituto Pedagógico FAE, en su nuevo domicilio social, Claudio Coello, 32.

La matrícula para las dos Secciones que se inauguran ha quedado abierta, y se advierte que el número de alumnos por clase será limitado. Para más detalles e inscripciones, dirigirse a la Secretaría de la FAE, Claudio Coello, 32.

Estudiantes Católicos de Arquitectura

Ayer sábado, en la Casa del Estudiante se celebró Junta general de esta Asociación. Se eligió nueva Junta directiva, quedando constituída en la siguiente forma: Presidente, Delfín Ruiz Rivas; vicepresidente, Daniel Sánchez Puch; secretario, José Paz; vicesecretario, Ricardo Magdalena; tesorero, Manuel Giménez Varea; Propaganda, Agustín Tena.

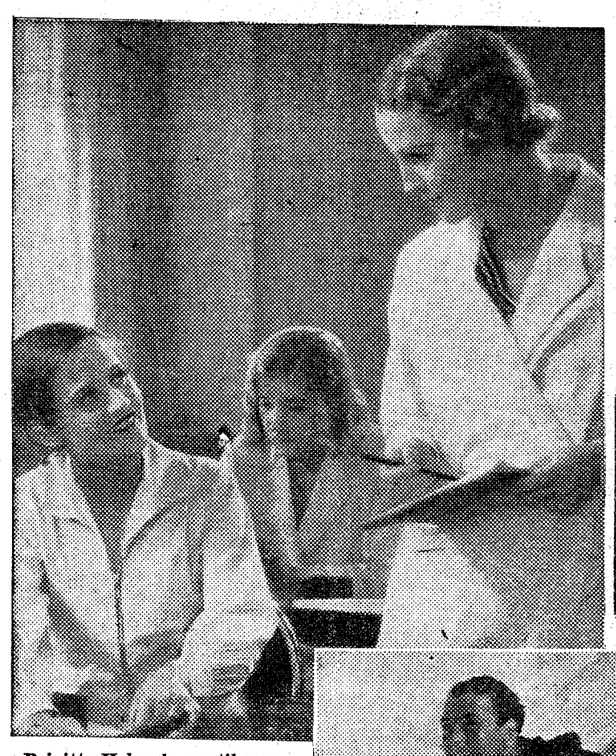

Brigitte Helm, la gentil mecanógrafa de "Una de nosotras", que mañana se estrena en el Coliseum

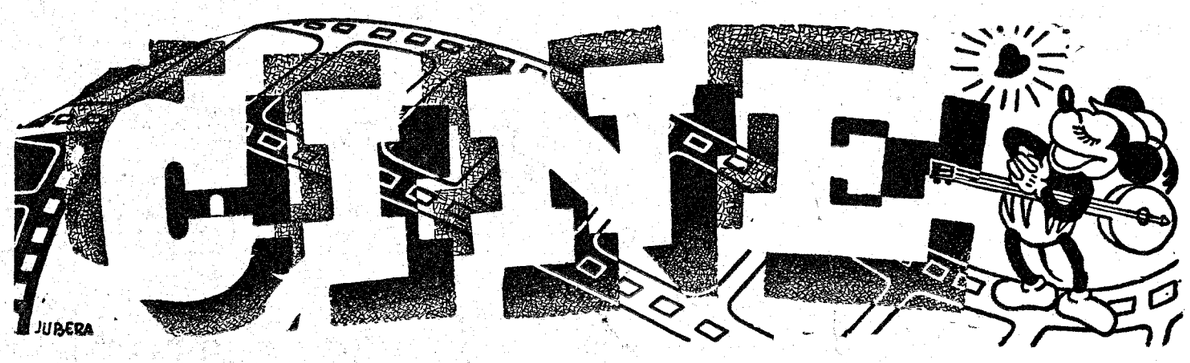

OPERA
GRANDIOSO EXITO
Rápteme usted
Divertidísima opereta con Jacqueline Francell y Roger Treville.
Selecciones Filmófono.

INAUGURACION DEL CAPITOL

La fecha de ayer marcará un acontecimiento cinematográfico. Anoche, a las diez y media, en función de gala, se inauguró la magnífica sala de espectáculos Capitol, del soberbio edificio Carrión, orgullo de la Gran Vía madrileña.

El nuevo "cinema", cuyas instalaciones de todo género le colocan entre los mejores locales del Mundo, se inauguró con una superproducción de la famosa marca Paramount, titulada "El soltero inocente", de la que es protagonista el popular Maurice Chevalier.

Además actuó la gran Orquesta Capitol, compuesta de 34 profesores y dirigida por el maestro José María Franco.

Solemnidad máxima fué, pues, la sesión inaugural del nuevo salón, que anoche admiró el público madrileño.

PRENSA
MAÑANA ESTRENO
AVIONES Y FIERAS
Es un "film" auténticamente documental, que no se parece a ningún otro hecho en Africa, por haber introducido un elemento nuevo en la toma de vistas: el avión...
Es un "film" Selecciones Filmófono.

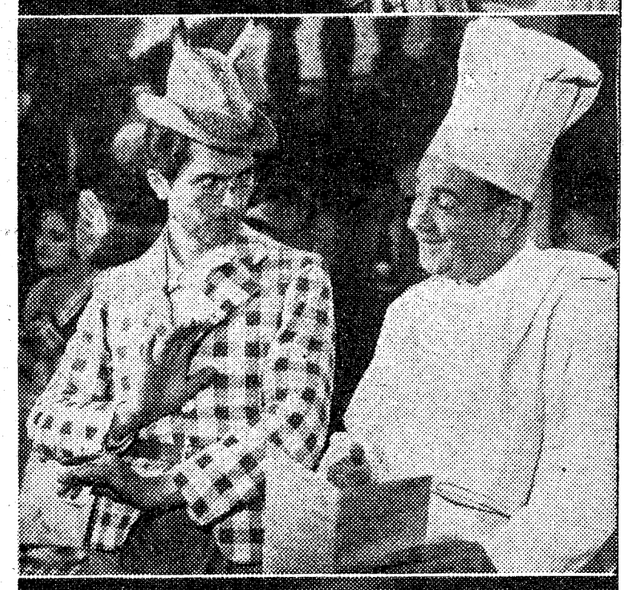

Arriba: Maurice Chevalier, el inimitable actor, en una escena de la maravillosa película "Soltero inocente", con que ha inaugurado brillantemente el suntuoso salón Capitol.—En el centro: Un gracioso momento de "¡Rápteme usted!", que tan extraordinario éxito de risa está obteniendo en el Cine de la Opera.—Abajo: Interesante escena del emocionante "film" "King Kong", que se proyecta con grandioso éxito en el Cine Avenida

Una pareja exquisita

Una pareja sencillamente encantadora y simpática, perfectamente armónica y graciosa, es la que en la obra "EL PADRINO IDEAL", dan lugar al hermosísimo y original idilio amoroso, que tiñe de exquisiteces toda la obra.

Esta magnífica pareja se halla constituída por el apuesto actor Jean Murat y por la monísima Annabella, que ya en otros "films" nos han dado la medida de su arte finísimo y elevado.

"EL PADRINO IDEAL" es una película que despertará las más sencillas, pero asimismo, las puras emociones en todo espectador, que se verá llevado inconscientemente, a su desenlace, a un aplauso decidido y entusiasta.

"EL PADRINO IDEAL" pasará muy en breve en exclusiva al salón...

Annabella y Jean Murat, intérpretes del "film" "El padrino ideal" (mademoiselle Jossette ma Femme), que mañana se proyectará en el aristocrático Callao

Un papel difícil

Muy difícil y arriesgado ha de ser el papel de padrino cuando la ahijada es una joven bellísima y llena de encantos.

Callao
Mañana lunes 16
PRESENTACION
de
ANNABELLA
JEAN MURAT
la pareja exquisita
en
EL PADRINO IDEAL
MAS JOSETTE MI ESPOSA
La más deliciosa y divertida de sus comedias
Exclusivas HUET

Lógica y simpática la trama y llena de atractivos mayormente cuando los personajes se hallan encarnados por artistas como Jean Murat y la encantadora Annabella, dan lugar a la comedieta más hermosa de las que en mucho tiempo pasarán por nuestras pantallas.

Comedieta titulada "EL PADRINO IDEAL", tiene además el valor inmenso de la comicidad del estupendo mimo Pierre Etchepare, bien conocido de todo el público.

El estreno tendrá lugar muy en breve en...

quisita, eso es "EL PADRINO IDEAL", basada en la célebre obra de Paul Gavault "EL PADRINO IDEAL" es innegablemente una de las películas más francamente agradables, de una espontaneidad y de una belleza conjunta, sencillamente sorprendente.

El asunto es ameno y original, y tiene el aliciente de que los personajes que sobre el mismo se mueven estén interpretados por el apuesto y simpático actor Jean Murat y la hermosísima Annabella, a los que acompaña el gran cómico Pierre Etchepare, cuyas intervenciones en el "film" serán continuamente celebradas por el público.

"EL PADRINO IDEAL", de Exclusivas Huet, será muy pronto estrenado en...

ERNST UDET, EL "AS" DE LA AVIACION ALEMANA, NOS RELATA LA EMOCION MAS FUERTE DE SU VIDA

Hablando con Ernst Udet de su última expedición al centro del Africa salvaje, le pedimos que nos refiriese alguna anécdota o algún sucedido pintoresco de dicho viaje.

AVENIDA
King Kong
ÉXITO DEFINITIVO
SICE-RADIO
Mañana, segunda semana

"No recuerdo—nos dijo—ningún suceso gracioso. Solamente conservo en la memoria sucedidos emocionantes. Además del viaje aéreo, maravilloso, y nuestro primer contacto con los indígenas, lo más fuerte, lo más inolvidable, fué el acoso de las fieras que hicimos, sobre la llanura de Serengueti, los dos aviones combinados.

Nuestros aviones provocaron una tempestad inusitada en la selva. La llanura se convirtió, al paso de los aeroplanos, en inmenso campo de movilización. Millares de antílopes y ñues huyendo ante el ronquido amenazante del animal extraño y monstruoso que rasgaba los aires. Girafas y cebras, chacales y búfalos, avestruces y okapis, unidos por el miedo en formidable ejército corrían despavoridos bajo el acoso certero de nuestros pájaros mecánicos. Por todas partes se agitaban regimientos de animales en fantásticas y alocadas evoluciones. Un huracán de terror colectivo sacudía violentamente la llanura. Jamás fiera alguna sembró en la selva espanto tan absoluto como el que produjeron nuestros dragones aéreos de escalofriante resoplido.

De todos los espectáculos grandiosos que he tenido el placer de contemplar en mi vida de aviador —termina Udet—, éste será el que no podré olvidar nunca."

Estas escenas emocionantes han sido recogidas en el "film" de SELECCIONES FILMOFONO "AVIONES Y FIERAS".

Arriba: Un momento de "Aviones y fieras", interesante documental que mañana se estrena en el Cine de la Prensa. Abajo: Jacqueline Francell, deliciosa protagonista del "film" "Noche de gran ciudad", que mañana se estrena en el Cine Barceló

CAPITOL
ABRIO AYER SUS PUERTAS Y TRIUNFARON:
El "as" del optimismo, irresistible y contagioso, en su creación más divertida.
Es un "film" PARAMOUNT
Y el concierto dado por la Orquesta CAPITOL, compuesta de 34 profesores que dirige el maestro
José María Franco
HOY, EL MISMO PROGRAMA
Abierto el despacho de localidades.—Teléfono 22229
Maurice CHEVALIER
SOLTERO INOCENTE
HELEN TWELVETREES · EDWARD EVERETT HORTON · ADRIENNE AMES · NIÑO LEROY
Director NORMAN TAUROG
Es un film Paramount

CAPITOL
Y LA MARCA DE LA CUMBRE Y DE LAS ESTRELLAS
INAUGURAN HOY
UNA NUEVA ERA EN EL ESPECTACULO DEL "CINE"
Claro, es un "film"
PARAMOUNT

Noche de gran ciudad

El próximo lunes 16, reaparece en Barceló esta completísima película, primera de la temporada, que el público ovacionó el día de su estreno. Y no sólo el público, sino la crítica, colmaron sus alabanzas. Copiamos a continuación algunos juicios de los periódicos madrileños:

EL DEBATE: "Qué gran obra cinemática gira en torno del equívoco. A esta dirección inmejorable se ha unido una realización óptica perfecta. Se saca partido para la comicidad hasta de la propia fotografía, como aquellas fuentes que paulatinamente extinguen su chorro cuando va a empezar la lluvia o aquella estatua, que al respectivos destinos. "Porque es fácil ceder en un momento—dice una canción de este "film"—y puede, de ese momento, depender la vida entera."

Pero no es lo esencial de esta película el que sea esta muchacha mecanógrafa. Su oficio es aquí lo de menos. Gilgi, la protagonista, es una criatura que pugna—como cualquier ser humano—entre la pobreza y la riqueza, pero no porque la impulse un afán de gozo y lujo, sino porque en ella se une, a las ansias naturales de ser más, una atracción inconsciente, una nostalgia latente del mundo en que nació y del que la apartara el nacer—sin que ella lo supiera hasta más tarde—una madre poco madre.

Esta "fuerza de la sangre" es el hilo de profunda humanidad que sirve para engarzar en esta gran película una serie inacabable y variadísima de episodios pintorescos y detalles de emoción—sentimentales, alegres, documentales, plásticos y modernos—de la vida de la ciudad y de vidas modestas y lujosas; en el campo y en el salón; en el cabaret y en la casa; y siempre con encanto fotográfico, con música excepcional por su ajustado carácter a las emociones varias de las variadísimas escenas, con un acierto constante de dirección cinegráfica, y con la sorprendente novedad de que Brigitte Helm—la belleza original ya admirada en otras obras—quedará en esta obra consagrada como una de las actrices más sobrias y más profundas del arte de la pantalla.

BARCELO
LUNES 16
La gran obra del "cinema" aplaudida por el público y alabada por la crítica,
NOCHE DE GRAN CIUDAD
Un "film" de Selecciones Filmófono, donde emanan el verdadero arte con la gracia, la fina ironía y las situaciones cómicas o hilarantes por Jacqueline Francell y Roger Treville.

¿QUIEN ES "UNA DE NOSOTRAS"?

Una de las ocho o diez mecanógrafas jóvenes y lindas que trabajan por el día en un despacho, y que luego por la noche acaban, un día u otro, por ir al cabaret, y que en él y fuera de él viven un poco al azar, expuestas al antojo de sus

COLISEVM
ESTRENO
Mañana lunes 16
Una de nosotras
maravillosa creación de
Brigitte Helm
en la protagonista de una bella y apasionante novela de amor y de juventud, encuadrada por una música deliciosa y pegadiza
Distribuidores:
SOCIEDAD ANONIMA ESPECTACULOS PUBLICOS

2.ª SEMANA DE PROYECCION
2. El rey de los gitanos
MOJICA y ROSITA MORENO
Cine ALKAZAR

FIGARO
MAÑANA, LUNES
Segunda SEMANA de la sensacional producción
GREIFER ENTRE ESTAFADORES DE FRAC
Exclusivas:
E. GONZALEZ

Brigitte Helm, que en "UNA DE NOSOTRAS" ha superado con su talento de actriz a su belleza, tiene en esta cinta, famosa ya en Alemania, y pronto famosa en Madrid, su contrafigura en dos "ases" diferentes, uno como artista mudo, el otro como artista cantor; es uno Gustav Diessl, el magno intérprete de "Cuatro de Infantería", y es el otro Ernest Bus, el afamado cantante además de "lieder" populares, Jessie Vihrog, la ingénua deliciosa acompaña a las figuras principales de esta excelente película en donde, con todo y a pesar de las grandes figuras han asumido los papeles principales, y a pesar de que se han superado a sí mismos en su arte al interpretar esta cinta, no son ellos los que absorben el interés de "UNA DE NOSOTRAS", interés diluido y repartido por igual ya en los personajes secundarios, ya en lo documental y fotográfico como la cámara llevada maestramente por el realizador Johannes Meyer, ha sabido recoger con insuperable técnica y buen gusto.

La música de "UNA DE NOSOTRAS" será pronto popular en el Madrid de este invierno.

CINE AVENIDA

Desde la inauguración se agotan todos los días las localidades. Tanto es el éxito alcanzado con "KING KONG", la fantasía de las fantasías, donde se ven las luchas entre los animales antediluvianos realizadas de una manera maravillosa, gracias a los adelantos de la ciencia y a los medios técnicos del cinematógrafo. Los momentos de emoción son insuperables y sostenidos. Las expresiones del rostro de "KING KONG" a la alegría y al dolor, son tan reales, que parece un ser natural con su colosal estatura de 15 metros, y su fuerza arrolladora. La lucha con los aeroplanos esta realizada de una manera perfecta. Vean "KING KONG", el prodigio de técnica que nos transporta a los tiempos antediluvianos. Reserven sus localidades para ver en el AVENIDA, el tercer programa S. I. C. E. Es el mayor éxito alcanzado esta temporada.

COLISEVM
HOY, ULTIMO DIA DE
EL HOMBRE LEON
ES UN "FILM" PARAMOUNT

Palacio de la Música
Todos los días. Un éxito sin precedentes
1898 CABALGATA 1932
LA PELICULA DEL SIGLO
"La película raya a gran altura"
(Del diario EL DEBATE)

RALPH GRAVES ESCRIBE UN ARGUMENTO PARA LA RELIANCE

El argumento de "Style", una de las próximas producciones de Edward Saall para la Reliance y distribución de United Artists, es original de Ralph Graves, actor, autor y directivo cinematográfico. Small promete que será una de las películas más suntuosas de la temporada, siendo su tema las intimidades de la vida entre los creadores de la moda en los centros elegantes del mundo.

CINE PROGRESO
Mañana, lunes, 16
Programa monstruo
Fiel a una mujer
y
El malvado Zaroff
S. I. C. E. RADIO PICTURES

Una comedia ideal

Una comedieta llena de gracia, de buen humor, pero al propio tiempo finísima, sentimental, ex-

SAN MIGUEL
Desde mañana, lunes, continuación de las exhibiciones, del gran éxito
Queremos cerveza
en que
Buster Keaton
realiza su más gradiosa creación

Se jugará esta tarde, en Vallecas, el partido Athlétic-Madrid

Por la mañana, Deportivo (ex Nacional) contra Sevilla. Hoy comenzará el campeonato regional de "hockey" Uzcudun ha salido para Roma. Los franceses vencieron a los ingleses en lawn tennis

Football

Athletic-Madrid

En el partido de esta tarde en Vallecas los equipos se alinearán probablemente como sigue:

Athletic.—Pacheco; Olaso, Mendaro; Rey, Ordóñez, Feliciano; Marín, Buiría, Elicegui, Arocha, Amunárriz.

Madrid.—Zamora; Quesada, Quincoces; S. Regueiro, Valle, León; Samitier, L. Regueiro, Olivares, Hilario, Emilin.

Arbitros para hoy

Los partidos de primera categoria que se jugarán hoy serán dirigidos por los siguientes árbitros:

Deportivo-Sevilla, don R. Alvarez.
Athletic-Madrid, señor Iglesias.
Betis-Valladolid, señor Montero.

La entrada al campo de Vallecas

El Athletic Club insiste en rogar al público que, para evitar la aglomeración mañana, a la entrada del campo de Vallecas, cada aficionado penetre en el terreno por la puerta correspondiente a su localidad, con lo que el acceso al Stadium se verificará fácilmente.

Asimismo comunica de nuevo que las puertas del campo se abrirán a la una y media de la tarde.

Deportivo-Sevilla

En el partido de hoy, por la mañana, los dos bandos se alinearán probablemente como sigue:

Club Deportivo.—Pedrosa; Bernabeu, Calvo; Sánchez, Calleja, Zulueta; Sanz, Moriones, López Herranz, San Emeterio, Montalbán.

Sevilla.—Eizaguirre; Euskalduna, De[illegible]va; Alcázar, Segura, Fede; Tejada, [illegible]rrontegui, Campanal, Cortón, Esp[illegible]

Inglaterra-Francia

El partido internacional [illegible] equipos representativos de Inglaterra y Francia se celebrará en Londres el día 6 del próximo mes de diciembre en White Hart Lane, es decir, en el campo del Tottenham Hotspur.

Pugilato

Uzcudun sale hoy para Roma

SAN SEBASTIAN, 13.—Paulino Uzcudun ha recibido el contrato para su combate contra Carnera. Está concertado a quince "rounds". Esta noche marchará Paulino a Roma.

El apoderado de Uzcudun

PARIS, 14.—Ha llegado el representante de Paulino en Norteamérica, Johnston. Estará unos días en ésta y marchará a Roma para encontrarse con Paulino un poco antes del combate con Primo Carnera. Ha dicho que tiene noticias del magnífico estado físico de Paulino y cree una imprudencia de Carnera haber aceptado este choque, en el que pone en juego el título mundial con tan poco entrenamiento.

La velada del martes

Pasado mañana martes se celebrará en el Circo de Price la primera velada de la temporada. Entre los combates más importantes figuran los de "Sangchili" contra Magnolfi y Ara contra Besneux.

El entrenamiento de Carnera

ROMA, 14.—Primo Carnera sigue activamente su entrenamiento ante su próximo combate contra Uzcudun.

Pasado mañana se trasladará a Ferrara para arbitrar los combates correspondientes al campeonato de Italia.

Lawn tennis

«Match» Francia-Inglaterra

LONDRES, 14.—Se ha celebrado el «match» internacional de «tennis», entre los equipos representativos de Francia e Inglaterra.

Francia ganó por 8-7.

Francia ganó todos los partidos individuales, e Inglaterra todos los dobles.

He aquí el detalle del encuentro más interesante:

Borotra (Francia) ganó a Austin, por 1-6, 9-7, 6-3.

Campeonato del mundo, profesionales

PARIS, 14.—Se da como seguro que los campeonatos del mundo de «lawn tennis» entre jugadores profesionales se disputarán en esta capital. Las fechas no se han determinado, pero, desde luego, se celebrarán durante el mes de junio.

Basket ball

Campeonato de España

Se jugarán hoy dos interesantes partidos, correspondientes al campeonato de España. Son los siguientes:

En Mataró.—F. C. Madrid (campeón Centro) contra Iluro (subcampeón de Cataluña). Arbitro, señor Manent.

En Sabadell.—Rayo Club (subcampeón Centro) contra Juventus (campeón Cataluña). Arbitro, señor Monerris.

Ciclismo

Trueba y Montero en la Vuelta a Francia

Los organizadores de la Vuelta Ciclista a Francia acaban de anunciar que para su gran prueba es segura la participación de los corredores españoles Vicente Trueba y Luciano Montero. Formarían parte de un equipo mixto, constituído por ellos y otros cuatro corredores suizos.

Circuito de la Ribera del Jalón

Resultado de la interesante prueba de la Ribera del Jalón, sobre 130 kilómetros.

1, VICENTE TRUEBA. Tiempo: 3 horas, 59 minutos, 40 segundos.
2, Alvarez (vascofrancés), 4 h., 3 m.
3, Escuriet (valenciano), a un largo.
4, De Castro (madrileño), 4 h., 4 minutos, 29 s.
5, Luciano Montero; 6, Cardona; [illegible] Pou; 8, Ginés; 9, Destrieux, y 10, [illegible] Pérez.

Campeonato de A[illegible]

La Unión Velocipédica [illegible] ganiza el campeo[illegible] de [illegible] 1933-34, bajo [illegible] de la Unión Velo[illegible]

El re[illegible] 135 kilómetros [illegible]

[illegible] reparto de premios del primer campeonato de Castilla «amateur», el próximo martes, 17 del corriente, se celebrará dicho reparto a las diez y media de la noche, en el domicilio social, Lepanto, número 4.

Se suplica la asistencia de los interesados, por ser éste a elección, por riguroso turno de clasificación.

En dicho acto le será impuesta la magnífica medalla de plata con que obsequia el Ciclo Madrid al ganador de dicho campeonato, Lorenzo Fraga.

Campeonato de los E. E. U. U.

NUEVA YORK, 14.—El campeonato de los Estados Unidos de medio fondo, celebrado en el velódromo de Nutley, ha sido ganado por Letourneur, que de nuevo ha revalidado su título.

Aviación sin motor

La Federación Central

Con la asistencia de delegados de las más importantes asociaciones de vuelo sin motor de Madrid, se ha constituído la Federación Central de Vuelo sin Motor, que tendrá por objeto desarrollar en mayor grado este deporte, y lograr una cooperación más eficaz entre los diferentes grupos que practican el mismo.

El Consejo ejecutivo lo forman:

Presidente, don Aniceto Hernández Garcés (Ingenieros Industriales); vicepresidente, don Luis Almonacil Vidal (Agrupación Eolo); secretario, don Augusto Núñez (Estudiantes Católicos); tesorero, don Juan Maluquer (Ingenieros Industriales), vocales: don Antonio Navas y don Juan Soto (Aero Club Deportivo).

Lucha libre

Campeonato de Europa

PARIS, 14.—Definitivamente, el campeonato de Europa de lucha libre se celebrará los días 25 y 26 del próximo mes de noviembre en el gimnasio Jepy, de esta capital.

Ya se han inscrito los campeones de Alemania, Bélgica, Francia, Finlandia, Hungría, Italia, Suecia y Suiza. Y se esperan los mejores luchadores de otros países.

Automovilismo

Resines representa a España

PARIS, 14.—La Comisión deportiva de la A. I. A. C. R. se ha reunido hoy. Asiste el señor Resines en representación de España.

Atletismo

En la Ciudad Universitaria

Hoy, domingo, darán comienzo las actividades de la sección deportiva de la F. U. E. en sus pistas de atletismo. Se verificará un entrenamiento para atletas de todas categorías, con las siguientes pruebas: a las diez de la mañana, 80 m. lisos, 83 m. vallas, 1.000 m. lisos; saltos de altura, longitud y lanzamientos de disco y peso.

Sociedades

S. D. Excursionista

En Junta general ordinaria celebrada por la Sociedad Deportiva Excursionista ha quedado elegida la siguiente Junta directiva:

Presidente, don Casiano López; vicepresidente, don Francisco Velasco; secretario, don Wenceslao Calle; tesorero, don Pascual López Sobeck; contador, don Vicente Sainz-Ezquerra; bibliotecario, don Salvador Marbán; vocales: don Juan Varea, don Rafael Crespo, don Antonio Moratilla.

PROGRAMA DEL DIA

Atletismo

Concurso de la F. U. E. A las diez, en la Ciudad Universitaria.

Excursionista

La Sociedad "El Sport de Pesca y Caza" a la presa de Valderribas.

Fútbol

* Club Deportivo contra Sevilla F. C. A las once.

* Athlétic Club contra Madrid F. C. A las tres y media.

Hockey

Club de Campo (B) contra Alemanes. A las nueve, en el campo de la Residencia.

* Residencia contra Aurrerá. A las once.

* Athlétic Club contra Club de Campo. A media [illegible]

Pelota vasca

Campeonatos del Hogar Vasco. A las nueve de la mañana y a las tres de la tarde.

Partidos entre profesionales. A las cuatro en Jai Alai.

Oposiciones y concursos

Taquimecanógrafas de Guerra.—El Tribunal nombrado para estas oposiciones es: presidente, don Alfonso Mateo Campos; vocales: don José Onrubia Flores, don Pablo Cayela Ferreira, don José Fontán Palomo, don Antonio Fernández Montarroso y don Eugenio Hernández de la Rosa; secretario, don Juan Pérez Camargo. Suplentes: don Valeriano Furundarena Pérez y don Emiliano de Juan Martín.

Médicos de establecimientos psiquiátricos.—Por decreto de Gobernación ha sido aprobado el Reglamento para las oposiciones a plazas de médicos de establecimientos psiquiátricos dependientes de la Subsecretaría de Sanidad y Beneficencia.

Correos. — Primer ejercicio: Fueron aprobados ayer en segundo y último llamamiento, con la puntuación que se indica, los señores siguientes:

805, don Carlos Marín Ocón, 12,85; 824, don Faustino Martín Navarro, 13,60; 833, don José Martínez y del Castillo, 12,25, y 914, don Máximo Moner, 10.

Para mañana están convocados en segundo llamamiento los opositores comprendidos entre los números 919 y 963, como efectivos, y del 964 al 1.138, como suplentes.

Segundo ejercicio: Han sido aprobados, con la puntuación que se indica, los opositores siguientes: 230, don Manuel Frigola Unzueta, 21,05; 233, don Ramón Fuente y Lahita, 21,45; 243, don Félix Ochoa Lara, 17,85, y 248, don Julio Omaña Sarasola.

Para mañana están convocados los números del 329 al 340, como efectivos, y del 342 al 504, como suplentes. Todos ellos aprobados en el primer ejercicio.

Cuerpo Pericial de Aduanas.—Han sido aprobados en los ejercicios de Francés y Geografía los opositores designados con los números siguientes: 144, 147, 148, 150 y 151. Quedan para el segundo llamamiento los números 145 y 157. Para mañana están convocados hasta el 220, según sorteo. El ejercicio comenzará a las 12,30.

Auxiliares de Contabilidad del Estado. Mañana lunes comenzarán los exámenes orales de estas oposiciones en los locales de la Dirección de Aduanas del ministerio de Hacienda. Están convocados los números del 1 al 22, como efectivos, y del 25 al 49, como suplentes

Oficiales de Instrucción pública.—Han sido aprobados, con la puntuación que se expresa, los señores siguientes: 315, don Manuel Serrano Rodríguez, 9; 316, don Antonio Rovira Pallarés, 6; 322, don Manuel Barahona Gutiérrez, 6,60; 627, don Onésimo Arranz Arranz, 5, y 328, don Luis Miro de Mesa, 7,20.

Para hoy domingo están convocados, a las 9,30 de la mañana, los opositores comprendidos entre los números 329 y 389, ambos inclusive.

Se incendia un tranvía

Cuando iba por la calle de Alcalá, al llegar a la de Torrijos el tranvía 553, conducido por el conductor 602, los viajeros que llenaban el vehículo observaron que salía gran cantidad de humo por debajo de las tablas del piso. Se produjo la consiguiente alarma y algunos viajeros intentaron arrojarse por las ventanillas. Por fin, el conductor y el cobrador consiguieron apaciguar los ánimos y se desalojó el coche, sin que hubiera que lamentar ninguna desgracia.

Acudió un tanque del servicio de limpiezas y otro del segundo Parque de Incendios, y se consiguió dominar el incendio. El tranvía resultó con grandes desperfectos.

Pierde un maletín con valores

Doña María de la Vega Fernández, de setenta años, con domicilio en la calle de Las Naciones, 13, ha denunciado que ayer a la llegada del rápido de Santander tomó un "taxi", cuyo número no recuerda, y en el cual se dejó olvidado un maletín que contenía dos títulos de la Deuda de cinco mil pesetas y alhajas por valor de otros cinco mil.

Anciano atropellado

Celestino Sánchez, de sesenta y ocho años, fué atropellado ayer en el Paseo del Prado por el automóvil de la matrícula de Toledo, número 2.131, que conducía Vicente Salcedo. Después de asistido en la Casa de Socorro correspondiente de lesiones de pronóstico reservado, ingresó en el Hospital.

El chófer quedó detenido y puesto a disposición del Juzgado de guardia.

Otros atropellos

En la Casa de Socorro del distrito del Hospicio fué asistido de lesiones de pronóstico grave, que le produjo al atropellarle el automóvil 38.115, guiado por Eusebio Gomavilla, Antonio Martín García, de doce años, domiciliado en la calle de Santa Brígida, número 19. En vista de la gravedad de su estado fué trasladado al Equipo Quirúrgico.

En la carrera de San Francisco, el "taxi" 18.395, que guiaba Elías Abad Sanz, atropelló y causó lesiones de pronóstico reservado al niño de ocho años Julio Triguero López, que vive en la calle de San Bernabé, número 2.

—En la Casa de Socorro del distrito del Hospital fué asistida de lesiones de pronóstico reservado, que le produjo al atropellarle con la bicicleta que montaba Francisco Torres Garrido, Enriqueta Doncel Borrel, de diez años, domiciliada en la calle de Sebastián Elcano, número 7.

OTROS SUCESOS

Herido de una pedrada.—En la Casa de Socorro del Congreso fué asistido de lesiones de pronóstico reservado que le produjo con una piedra un muchacho desconocido, Antonio Ruiz Fernández, de doce años, domiciliado en la calle de Sánchez Barcáiztegui, número 12.

Se cae por un terraplén.—La niña de diez años Rosario González Mora, sufre lesiones graves que se produjo al caerse por un terraplén en Las Rozas.

Un palanquetazo.—Marcelino Luengo Sánchez, que vive en la calle de López Silva, número 2, denunció ayer que al volver a su domicilio, encontró la puerta abierta y los enseres en desorden, y notó la falta de 1.500 pesetas que guardaba en un cajón.

Una denuncia.—Doña Rafaela López de Bosch denunció que en un hotel de San Sebastián le hurtaron días pasados un reloj de platino valorado en 5.000 pesetas.

REUNION DE GREMIOS

La Cámara de Comercio pone en conocimiento de sus electores y demás contribuyentes, a los cuales directamente pudiera interesar el nombramiento de clasificadores de sus respectivos gremios, que, en su domicilio, Barquillo, número 13, cedido al efecto por esta entidad, tendrá lugar mañana, día 16, la elección de dichos cargos en la forma siguiente:

Primera mesa.—A las nueve de la mañana, Perfumería; a las nueve y media, Objetos de escritorio; a las diez, Tocino y jamón; a las diez y media, ídem ídem (quinta base); a las once, Curtidos; a las once y media, Loza fina; a las tres de la tarde, Joyas en portal; a las tres y media, Venta y alquiler de películas; a las cuatro, restoranes económicos; a las cuatro y media, Sidras por mayor; a las cinco, Almonedas; a las cinco y de la mañana, Azulejos; a las nueve y media, molduras; a las seis, Efectos de marfil.

Segunda mesa.—A las nueve y media, ídem (quinta base); a las diez, Jergas; a las diez y media, Objetos grabados; a las once, Esteras; a las once y media, Aceite mineral; a las tres de la tarde, Aceite mineral (quinta base); a las tres y media, Carnes frescas; a las cuatro, Harinas por menor; a las cuatro y media, Comestibles; a las cinco, ídem (quinta base); a las cinco y media, Máquinas de coser usadas; a las seis, Café 0,35.

LO MAS EXTRAORDINARIO DE ESTE MOMENTO

en el [illegible] científico, artístico, industrial, movimientos sociales, biografías, etc., todos los avances de nuestra civilización y cultura han sido recogidos y clasificados en los apéndices de la admirable ENCICLOPEDIA ESPASA. Con ellos la obra gigantesca sigue a la par el avance de los tiempos y sirve las necesidades y deseos del hombre de hoy. La ENCICLOPEDIA ESPASA es una enciclopedia viva que rinde, por eso, la máxima utilidad a quien la posee. Con la próxima publicación del Apéndice X, queda completa la gran obra.

Es la ocasión propicia para adquirirla. Fácil de poseer gracias a los estudiados planes, que permiten adquirirla a pagar en pequeños plazos

Examínela en su librería o en

CASA DEL LIBRO

AVENIDA PI Y MARGALL, 7. MADRID

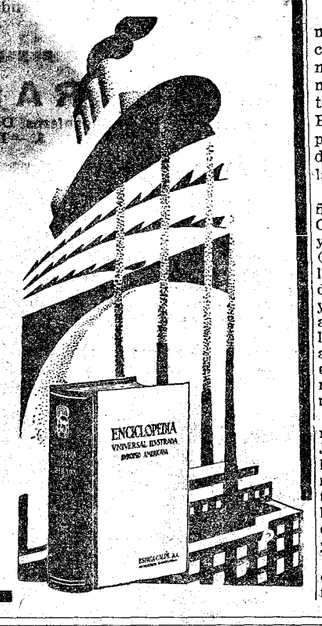

ESPASA-CALPE, S. A. Apartado 547. Madrid

Deseo recibir gratis y sin compromiso las condiciones y folleto ilustrado de la **ENCICLOPEDIA ESPASA.**

Nombre ... ...

Profesión ... ...

Dirección ... ...(D.)

Año VI — Núm. 40

Charlas del tiempo

CONVIENE ABRIGARSE

Hemos pasado ya el máximo de temperatura de octubre, y vamos a padecer—es lo más probable—un primer descenso termométrico. Conviene abrigarse. Los 25° de máxima ya no los volveremos a disfrutar en Madrid hasta la próxima primavera.

Durante lo que va de mes se han desencadenado sobre España lluvias, ligeras unas y tormentosas otras. Pero la zona más castigada ha sido la de las provincias de Zaragoza y Cuenca. El día 4, las lluvias torrenciales destrozaron los campos y produjeron una víctima: una pobre mujer ahogada en el pueblo de Mera, cerca de Calatayud. El día 6, la línea férrea de Cuenca y algunas carreteras quedaron cortadas por las aguas. La causa de que en esa zona se localizasen las tormentas nos la da el gráfico 1—tomado del "Boletín del Servicio Meteorológico Español"—, que muestra que el día 4 existían dos borrascas a un lado y otro de nuestra Península, una al oeste de Portugal y otra en el Mediterráneo. La línea divisoria entre ambas recorría de Cataluña al valle del Guadalquivir, y en la parte más montañosa de ella, o sea la cuenca del Jalón y la serranía de Cuenca, es donde estallaron las formidables tormentas. Esta ley natural, casi siempre cumplida en España, de que la línea en donde se presentan esas terribles manifestaciones atmosféricas se halla entre dos borrascas, fué hallada por el meteorólogo señor Junco, y ha sido y sigue siendo la que ha dado una segura orientación para la predicción de esos meteoros, tan perjudiciales siempre para los campos y tan terribles muchas veces para las vidas.

Pero ahora ya creemos que ha pasado el peligro de que se repitan sobre nuestras cabezas, al ménos durante algunos días. Lo que debemos esperar, en cambio, es que se instale encima de España una masa de aire frío, mejor dicho, que venga hasta nosotros una corriente helada que nos llega de las regiones polares (véase gráfico 2). Claro es que todavía no está el suelo enfriado lo suficiente para que se estacione esa masa, como ocurre en invierno, sino que, dentro de la semana que ahora empieza ha de caldearse un poco, perder estabilidad y producirse algunas borrasquillas en nuestra Península, que nos traigan lluvias al finalizar la semana.

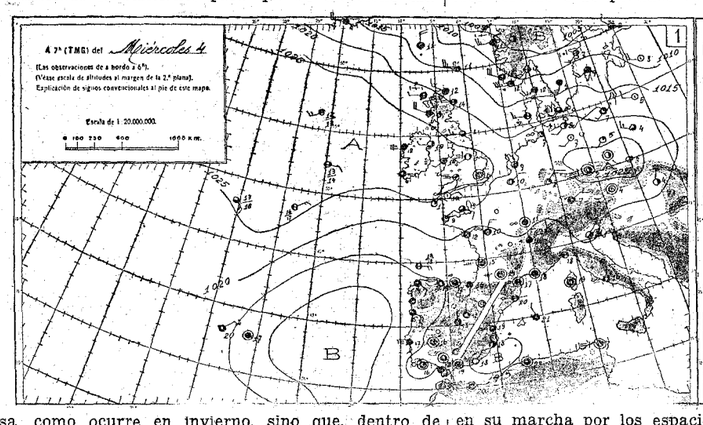

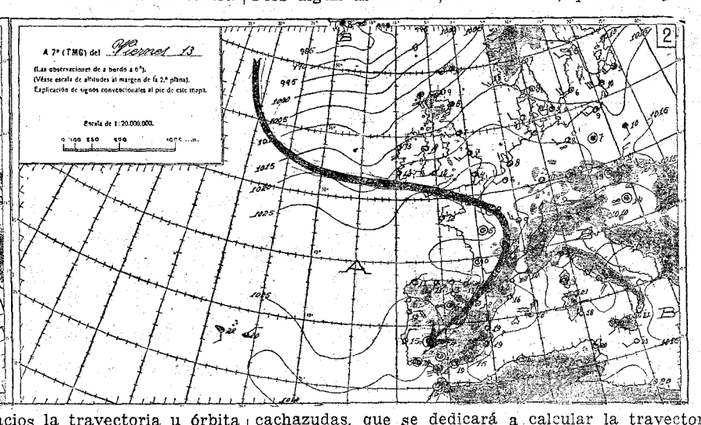

* * *

El espectáculo que ha maravillado a todas las gentes y sorprendido, por no previsto, a los astrónomos, ha sido la lluvia vistosísima y copiosísima de estrellas que se vió en casi toda Europa durante las primeras horas de la noche del lunes 9 último. Las estrellas—que sabido es que no son tales estrellas—parecían radiar de un punto de la cabeza de la constelación del Dragón. Quedarán, pues, bautizadas, con el nombre, un tanto terrorífico, de "dracónicas".

Ya hemos dicho otras veces en estas columnas que este fenómeno se produce cuando la Tierra encuentra en su marcha por los espacios la trayectoria u órbita que describen los restos de algún cometa ya en ruinas. Como ahora no sabían los astrónomos que fuéramos a encontrarnos con ninguna de estas órbitas cometarias, claro es, no habían anunciado estrellas fugaces para esa noche.

En cambio, sí han anunciado, y se observarán seguramente, las que aparecen todos los años del lunes 16 al domingo 22, o sea, desde mañana. Estas se llaman las "leónidas", porque parece que salen de un punto de la constelación del León. Son escasas en número. Cada hora no se verán correr por el cielo sino unas veinte, es decir, una insignificancia en comparación de las miles de ellas que se contaron el lunes pasado.

La aparición de esta nueva lluvia de estrellas supone para los astrónomos un nuevo trabajo, que durará... tres o cuatro años. No faltará por esos mundos de Dios algún astrónomo, o astrónoma, que las hay muy cachazudas, que se dedicará a calcular la trayectoria supuesta del desconocido cometa o enjambre de materia cósmica con que nos hemos encontrado sin saberlo.

* * *

En la próxima semana, ya va dicho, vamos a tener una baja del termómetro. El cielo es probable que esté claro—para que veamos la lluvia de estrellas "leónidas"—, y, allá al final, es posible que nuevas lluvias invadan nuestro suelo.

METEOR

14 de octubre de 1933.

* * *

Correspondencia.—Se va a empezar a repartir el gráfico para los agricultores que tanto entusiasmo ha causado, no solamente entre éstos, sino entre infinidad de párrocos, maestros, médicos y aficionados.

A causa de la aglomeración grande de cartas que hemos recibido, no podemos contestarlas aquí una por una, pero a todos diremos lo siguiente:

El Servicio Meteorológico Español tiene sus oficinas en el Paseo de Coches del Retiro, y su dirección postal es, sencillamente, ésta: Apartado 285, Madrid. Para solicitar un pluviómetro basta con dirigir una carta, nada de instancia, al jefe de ese Servicio. En ella se explicará bien el pueblo y provincia de que se trate, su situación con respecto a montañas y ríos, y, si es posible, la altura sobre el nivel del mar. Además, el sitio de que se dispone, sea patio amplio, huerta, etc., pero nunca terraza, que es siempre mal lugar para instalar el pluviómetro. Finalmente ha de comprometerse el peticionario a realizar diariamente las observaciones de lluvia y a remitir al Servicio cada mes los resultados obtenidos.

De otros datos de aparatos se contestará en una nota que irá con el gráfico.

Una persona nos confunde con dos ilustres y conocidos astrónomos. Nosotros no somos astrónomos; nosotros no somos sino un modesto "Meteor".

Debemos mil gracias a una persona que nos comunicó por telégrafo que estaba observando en Andalucía la famosa lluvia de estrellas.

La tercera lista de los cursillos

"El Ministerio no se obliga a colocar a todos los que en ella figuran". Se atendrán al número de orden de cada lista

La "Gaceta" de ayer publica el siguiente decreto, que precede a la tercera lista de los aprobados en los Cursillos para la sustitución de la Segunda enseñanza:

"Para dotar de profesorado a los Centros de Segunda enseñanza de nueva creación se requiere, en varias disciplinas, la utilización de los aspirantes que han aprobado los cursillos y que se hallan comprendidos en las terceras listas dadas por los Tribunales respectivos, por cuya razón este ministerio ha decidido la publicación en la "Gaceta" de dichas listas, reservándose a esa Subsecretaría las facultades que le confiere la orden de 15 de septiembre último.

Con la publicación de estas terceras listas el ministerio no se obliga a colocar a todos los que en ellas figuran en las cátedras vacantes o en otras funciones docentes, sino en la medida que exijan las necesidades de la enseñanza, ateniéndose al número de orden de cada lista.

Los aspirantes a los que el ministerio deje sin asignar funciones docentes no podrán alegar derecho alguno por el hecho de esta publicación."

* * *

Matemáticas.—Número 46, don Antonio Lagarriga Bringas; 47, don Antonio Garáu Bover; 48, don Eligio de Mateo y Sousa; 49, don Antonio Vilorra Ripollés; 50, don Gaudencio Gella Iturriaga; 51, don Antonio Palomo Rodríguez; 52, don Florencio López Saiz; 53, don Alfredo Plaza Carrasco; 54, don Isidro Navarro Jiménez; 55, doña María de los Remedios Ruiz Feixas.

Número 56, doña Agueda Gimeno Payá; 57, don Eusebio Maynar Duplá; 58, don Julio Porcel Monleón; 59, don Rafael Cano Aznar; 60, don Benito Pastor Pérez; 61, don Saturnino Gabriel Barrera Gómez; 62, don Salustiano Gómez-Alvarez Alejandro; 63, don Cándido Lorenzo Molón; 64, don Ricardo Salcedo Gamucio; 65, don Enrique Irueste Roda.

Física y Química.—Número 70, don Angel Luelmo Alonso; 71, don Pedro Dellmans Barcones; 72, doña Teresa Toral Peñaranda; 73, don Jerónimo Rodríguez Martín; 74, don Ricardo Sádaba Sanfrutos; 75, don Andrés Alvarez Posada; 76, doña Asunción Fernández Fournier; 77, don José Souto Vilasí; 78, don Alejandro Deulofeu Torres; 79, doña Mercedes Tuduri Sánchez.

Número 80, don Antonio Usero Tiscar; 81, don Ricardo Rincón Sánchez; 82, don Constantino Díaz López Villamil; 83, don Antonio Frigols Torres; 84, doña Manuela González Alvargonzález; 85, don Manuel Amigo Torres; 86, don Aniceto Cobelo Villaverde; 87, don José Cadalso Sánchez; 88, don Luis Llopis Carbonell; 89, don Juan Gómez Sánchez; 90, doña María Pardo García; 91, doña Milagros Martínez Prieto; 92, doña Carlota Rodríguez Robles; 93, don Andrés Crespí Salón; 94, don Pablo Casaseca Jambrina; 95, doña Pilar Madariaga Rojo; 96, doña Ester Llorca Quintana; 97, don Juan Ribalta Ventura; 98, don Manuel Rodríguez Mata.

Ciencias Naturales.—Número 44, don José Fernández Lomana Perelétegui; 45, don Eugenio Torre Enciso; 46, don José María Alvarez Ribera; 47, don Teodoro Azaustre Urbán; 48, don Jerónimo Roig Binimelis; 49, don Jorge Sirera Gené.

Agricultura.—Número 48, don Antonio González Carnero; 49, don Anselmo Reymundo García-Plaza; 50, don José Gómez Somoza; 51, don Manuel Jordana Caballero; 52, don Amador Balbás de Bustos; 53, don Antonio Correas Martín.

Filosofía.—Número 21, doña Isabel Taronji Orfila; 22, doña Juliana Izquierdo Moya; 23, don Francisco de P. Ribelles Barrachina; 24, don Julián Zapatero García; 25, don Agustín Muñoz Carrascosa; 26, don Juan Bastons Plana; 27, don Daniel García González; 28, don Joaquín Amigo Aguado; 29, don Ginés Ganga Tremiño; 30, don José Marchena Marchena; 31, don Arturo Sarmiento Valle.

Literatura.—Número 62, don Vicente Ferrán Castán; 63, doña Elena Villamana Peco; 64, doña María San José Fernández; 65, don Juan Manuel Ferraz Castán; 66, don Vicente de la Fuente Ruiz; 67, don Bartolomé Oliver Orrell; 68, doña María del Carmen Nogués Aragonés; 69, doña María Josefa Salvatierra Laspeñas; 70, don Vicente Garcés Queral; 71, doña María del Pilar J. Díaz García; 72, don Pedro Grases González; 73, don Enrique Olmos Cercó; 74, don Manuel Martínez Camaró; 75, don José Rojas Guitiérrez; 76, don José Losada de la Torre; 77, doña María de los Dolores Condevilla Martínez; 78, don Emilio Cifre Ferrer; 79, don Francisco Javier Cruzado García; 80, don Juan María López Aguilar.

Número 81, don Joaquín María Agra Cadarso; 82, don Salatiel Bernard Sáez; 83, doña Teresa Fernández Delgado; 84, doña María de la Concepción Rodríguez Lende; 85, doña Flora Agurrea Esesuri; 86, don Valentín García Seoane; 87, don José Gómez Posada; 88, doña María del Carmen Fernández Rodríguez; 89, don Pablo Pou Fernández; 90, don José María Benavente y García Fanjul; 91, don Luis Fadejas Sánchez; 92, don Francisco Prieto Ureña; 93, doña María de la Concepción Suárez del Otero y Aguirre; 94, doña María Luisa Sánchez Bellido; 95, don Eliseo González Arias; 96, doña María de las Angustias García Martín; 97, don Fernando Fernández Cortes y Morales; 98, don Torcuato García Ferrer; 99, don Antonio Lorenzo Lozano.

Número 100, don Jesús Bermúdez Pareja; 101, don Luis Batlle Prat; 102, doña Dolores Alcaide Pellicer; 103, don Fernando Martos Calleja; 104, doña Francisca Piernas Chófer; 105, don Emilio Caballero Infantes Soldado; 106, don José María Gil Vázquez; 107, doña María de las Mercedes Costa Ramos; 108, doña Felisa Lillo Zaera; 109, don José Sotos García; 110, doña María Pascual Fernández; 111, don Francisco Lara Fernández; 112, doña María Antonia Merino García; 113, doña Carmen Fontecha Ramiro; 114, don Mariano Fernández Conde y Fernández Baillo; 115, don José López Agüero; 116, doña Margarita Sánchez Moreno; 117, doña Amalia Martín Escalante.

Latín.—Número 66, don Juan Aguilar Jiménez; 67, don Domingo Horacio Cuarteto Ortega; 68, don José Rodríguez Puebla; 69, don Manuel García Paz; 70, don Francisco Rodríguez Perera; 71, don Andrés Bonilla González; 72, doña Josefa Ibáñez Solera; 73, don Rogelio Fortea Romero; 74, don Ramón Chicharro de León; 75, doña Laura Peldro Alós; 76, don Julio Ugarte Rodríguez; 77, don José González Prieto; 78, don Arturo Grau Cabo; 79, don Luis García Nieto; 80, doña Carmen Moral López; 81, don Santiago Herrero Camino; 82, doña Pilar Cortiles Calderón; 83, doña Anisia González Barrachena; 84, don Ramón Fradejas Sánchez; 85, doña Manuela Manzanares López; 86, don José Blasco Such; 87, don Isaac Soler Langa; 88, doña Pilar Sánchez Sarto; 89, doña Irene Biescas Moreno; 90, don José Ortí Rodríguez; 91, doña María del Carmen Jalón Gómez; 92, doña María Pardo López; 93, don Marcelino Martínez Sánchez; 94, don Juan García Fernández; 95, don Ricardo Aguilar López; 96, doña María Covadonga Pérez Peña María y Suárez Valdés; 97, don Antonio Ríos Ronquete.

Geografía e Historia.—Número 89, don Antonio Fraguas Fraguas; 90, doña Concepción Blanco Mínguez; 91, don Antonio Escribano Iglesias; 92, don Francisco Cordón Mateo; 93, doña Lucía Utrilla Alcántara; 94, doña Vicenta Pérez Delgado; 95, don Odón Apraiz Buesa; 96, don Luis Villava Jamsom; 97, don Federico Díez de la Lastra; 98, don Julián Vidal Torres; 99, don Amancio Marín de Cuenca; 100, doña Concepción Alonso y García Pimentel; 101, don José Perales Vidal; 102, doña Dolores Salazar Bermúdez; 103, don José Jiménez Rico; 104, don Federico Sainz de Robles y Correa; 105, don Gregorio Mazorriaga Martínez.

Número 106, doña Pilar Delgado Piñar; 107, don Salvador Parga Pondal; 108, don Salvador Amada Sanz; 109, don Gonzalo Valentí Nieto; 110, doña María de la Concepción Taboada Bonastre; 111, don Domingo Fisac Clemente; 112, don Félix Ros Martínez; 113, don Enrique Careaga Echevarría; 114, don Juan Gómez Crespo; 115, doña María de la Cruz Bourrellier Fernández; 116, doña Josefa Prieto Ruiz; 117, don Antonio Martín Panadero; 118, don Luis José Ceruelo Arias; 119, don Francisco Villena Villalain; 120, doña María Cruz Villacampa Buisán; 121, don Moisés López de Turiso Moraza.

Francés.—Número 51, don Luis Wiesenthal Miranda; 52, don Rafael Ureña y González Posada; 53, don José Blanco Suárez; 54, don Manuel Tamayo Benito; 55, don Antonio Lino Sánchez; 56, doña Amparo Ugarte Blasco; 57, doña Matilde Muñoz Barberi; 58, don Jesús Carracedo Fernández; 59, don Federico Facio Maury; 60, don Emilio Relaño García; 61, don Pedro Simón Serrano Arcaya; 62, don Carmelo Sánchez Palacián; 63, don Agustín Aguilar Tejera; 64, don Ildefonso García González; 65, don Felipe Requejo Carrió; 66, don Julián Amo Morales; 67, don Francisco Melo Gutiérrez; 68, don Luis Sánchez Brunete Alvarez; 69, don Luis Sánchez Gerona; 70, don Luis Rodríguez de la Lastra.

Dibujo.—Número 98, don Emilio Ferrero; 99, don Leopoldo Romo Sánchez; 100, don Antonio Fernández Curro; 101, don Angel Novella Mateos; 102, don Isaac Menéndez Albarrán; 103, don Antonio Rodríguez Luna; 104, don Mariano Esteban Delgado; 105, doña Isabel Fernández Yayna; 106, don Saturnino Gil Casado; 107, don Manuel Moreno Jiménez; 108, don Eduardo Sánchez Casal; 109, don Antonio Villaescusa Morales; 110, don Ernesto Marco; 111, don José Herrero Sánchez; 112, don Cecilio Cámara Moreno; 113, don Francisco Comps; 114, don Honorio Bendia Villalba.

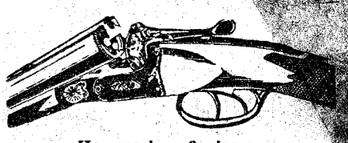

Hammerless 3 cierres. Garant. todas pólvor.
Pesetas 129
F. DUMENIEUX. EIBAR

CAMPOS, médico-ortopédico. MADRID
HERNIAS
Aplico bragueros científicamente y toda clase aparatos ortopédicos. Augusto Figueroa, 8. Teléfono 42331.

UNGÜENTO GARCIA
Cura sin operación ni dolor
Panadizos Granos Forúnculos Quemaduras

OPTICA y FOTO
ARTICULOS FOTOGRAFICOS Y LABORATORIO
VARA Y LOPEZ
5 PRINCIPE, 5

PALMIL
Es el purgante ideal que los niños toman como una golosina. Tiene todas las ventajas del aceite de ricino y ninguno de sus inconvenientes
Exija siempre PALMIL, y desconfíe de las imitaciones.

Cafés del Brasil por toda España

del Brasil
ON
finos y aromáticos
CASAS BRASIL
BRACAFE

CARRERAS MILITARES
Teniente coronel de Ingenieros DON JOSE CUBILLO. Preparaciones especiales. LOMBIA, 2. Teléfono 57998. Tres a siete.

LA VIDA RELIGIOSA

LA INVITACION DEL GRAN REY

Un [illegible] estos a que nos tiene acostu[illegible] la liturgia desde el principio [illegible] pública de Jesús hasta el últi[illegible] su ministerio, desde [illegible] Jerusalén, desde [illegible] hasta la ma[illegible] templo de Salomón. [illegible] con la anuncia del [illegible] un tesoro; [illegible] cuidosas oleadas de [illegible] tengamos ante las interesad[illegible] de los banqueros, compradores, mercaderes y cambiadores, nos asustemos de la mirada de [illegible], de la presencia rutilante, de la pedantería doctoral, de la gazmoñería inocente de esos hombres, que llevan las tiras de pergamino sobre su túnica, y pasean en grupos de tres en tres o de cinco en cinco, examinando a los transeúntes, [illegible] do maliciosamente, discutiendo, contando, acechando y conjurando. Llegue[illegible]mos hasta El, hasta sentir la caricia de sus ojos, hasta recoger los matices más sutiles de su voz. ¡Qué dulce recibir los últimos destellos de esa mirada, próxima a apagarse! ¡Qué emocionante la vibración de ese acento, en que tiembla la suave melancolía de las "novísima verba"!

Es el epílogo de aquella ruidosa y gozosa predicación de tres años a través de los pueblos bíblicos, que en adelante quedarán consagrados por una más alta gloria. Jesús lo sabe, lo saben también sus enemigos y la multitud lo presiente. Aquella situación no [illegible] rar mucho tiempo. Aquel tri[illegible] días antes, aquellos gritos [illegible] dumbre, aquellos hosann[illegible] maciones han exaspe[illegible] dignatarios de Israel [illegible] en ascuas; ya han [illegible] bulo; ya han empez[illegible] das. Y vino la ve[illegible] de [illegible] siguiente. Jamás [illegible] tan lejos la audacia del [illegible] el día de las terribles [illegible] ciones, de los sepulcros bl[illegible] de la raza de víboras; el día que se oyó junto a los pórticos [illegible] sensacional: ¡Ay de vosotros, [illegible] hipócritas!; el día en que [illegible] tigo justiciero, cayendo [illegible] res y los cabritos, huyendo [illegible] mercaderes y los ganaderos, haciendo huir a toda aquella oronda [illegible] de ladrones honrados.

Y ahora, los patios están llenos de [illegible] res y comentarios. Hay expectación de milagros y apetito de venganzas. Se aguarda un nuevo choque, el último chispazo, el rayo que haga estallar la tormenta. De un lado están la ley, la academia y el dinero; del otro, el pueblo y su profeta. El pueblo—las gentes del taller y del campo, los pobres y los braceros, los galileos de Genezareth y Esdrelón, los esquilmados por la usura y los maltratados por la injusticia de los poderosos—se estremece de alegría, al ver al hombre, que se atreve a hacer frente a sus verdugos, a sus tiranos, a sus acreedores y explotadores. Los rabinos, los doctores y los comerciantes, los que enseñan, mandan y poseen, los que tienen una escuela, un comercio, una bolsa, una dignidad o un mando, observan con ojos asesinos, y buscan el momento propicio para dejar obrar a las manos. Su porvenir está en peligro si el dogmatizador triunfa. ¿Qué sería de Jerusalén sin aquel templo, que él condenaba a desaparecer? ¿Qué de la secta de los doctores si la ley quedaba abrogada? Y si el santuario estaba de sobra, ¿dónde irían los sacerdotes con sus sacrificios, los levitas con sus incensarios, los traficantes con sus dracmas, sus corderos, sus ovejas, sus cabritos y sus palomas? Los insensatos creen con esa lógica de la turba irreflexiva, que, aplastando a su enemigo, van a salvar todas aquellas cosas, y no saben que el crimen que maquinan va a ser el principio de su ruina.

Así lo dice Jesús en una elegoría emocionante, que es la última de sus parábolas, y a la vez el último llamamiento, el llamamiento al banquete nupcial. Unos meses antes había propuesto ya a los fariseos de Perea una semejanza parecida, en que ellos pudieron ver una imagen de su reprobación; pero desde entonces todo había cambiado de aspecto. Ya no hay fariseos, que inviten a Jesús a comer en su casa; si le rodean es para prenderle; el odio ha llegado a la cima, y ha empezado una lucha, que puede terminar con sangre. En fuerza de estas circunstancias, la antigua parábola se transforma, se ilumina, se reviste de una grandeza incomparable. Ya no es un simple particular el que prepara [illegible] en un rey que quiere celebrar las bodas de su hijo. Los invitados de antaño [illegible] un gesto de vergüenza [illegible] a la fiesta, pero enviaban una [illegible] cortesuosa y [illegible] los de ahora se ríen de la invitación, desprecian a los [illegible] les hieren, las matan, [illegible] nuevo es también [illegible] ejércitos, pierde a aquellos homicidas y pega fuego a su ciudad. ¡Qué pintura más viva de la terrible tragedia que iba a poner fin a la existencia de un pueblo! ¡Cómo en pocas palabras condensaba el Señor la historia de las relaciones entre Jehová e Israel! La condescendencia divina, las manifestaciones de una bondad que no [illegible] Oseas y Ezequiel, ultrajados y deshonrados, [illegible] Juan Bautista [illegible] dramáticamente en un castillo, y, finalmente, la presencia misericordiosa del Hijo, testigo entre los vasallos rebeldes de la paciencia inagotable del rey. Allí estaba El, respirando bondad en medio de la malicia, sembrando indulgencia en campos estériles, repitiendo una vez más la invitación del Padre: "El banquete está dispuesto; he hecho matar mis terneros y demás animales cebados, y todo está a punto; venid a las bodas". Todavía podéis entrar en el reino de los Cielos, y participar de las alegrías de una mesa, donde nunca se agotan los manjares, y llenar vuestras almas sedientas con las dulzuras de un vino, pisado en los lagares del Cielo. ¿Qué más podía hacer el rey?

Inútil condescendencia: los invitados meditan también la muerte de ese Hijo, en cuyo honor se había preparado el festín. El lo sabe, sabe que dos días después será alzado sobre aquel monte cercano y repite las palabras de los asesinos, como si las estuviese leyendo en sus corazones: "Venid, prendámosle, démosle muerte y la hacienda será nuestra". Pero la paciencia del Padre tiene límites. Sus planes no fracasarán, se celebrará el banquete, aparecerá la Iglesia en el mundo, quedará establecido el reino de los Cielos, habrá grande concurrencia en los regocijos nupciales; pero los malvados recibirán su castigo: Dios enviará sus ejércitos, los sitiará, los prenderá y los aniquilará por el fuego y por la espada. Dios siempre tiene ejércitos, que, simulando seguir los caprichos de los príncipes guerreros, en realidad ejecutan los decretos de la justicia. Ejércitos suyos fueron un día los de Nabucodonosor, cuando Jeremías pudo proferir su lúgubre lamento: "¡Qué triste se siente la ciudad, llena antes de pueblo! ¡Cómo lloran las calles de Sión y cómo callan sus plazas!" Ejércitos suyos serán los romanos de Tito, encargados sin saberlo ellos de cumplir esta profecía del primer martes santo de la historia. Y los comerciantes perderán sus tiendas, los ganaderos sus rebaños, los sanedritas su templo, los doctores su prestigio doctoral, los banqueros su negocio, los fariseos sus privilegios, los saduceos sus dignidades, los levitas sus incensarios y los sacerdotes sus prebendas.

Tal fué el último llamamiento de Jesús. Pero nadie le hizo caso. Tal vez los pobres aplaudieron creyendo que hablaba sólo de los ricos, a quienes ellos odiaban, pero no tardarán en unirse a los ricos para perder al único amigo que tenían. Jesús ve también esto, recuerda los tres años de su predicación, echa una mirada sobre aquella pequeña grey de sus verdaderos discípulos, pesa el escaso fruto de tantos afanes, y ante la actitud rebelde del pueblo de Israel, con un acento de tristeza profunda, dice aquellas palabras, que pronunció repetidas veces en sus últimos días: "Muchos son los llamados y pocos los escogidos".

Justo PEREZ DE URBEL
Benedictino

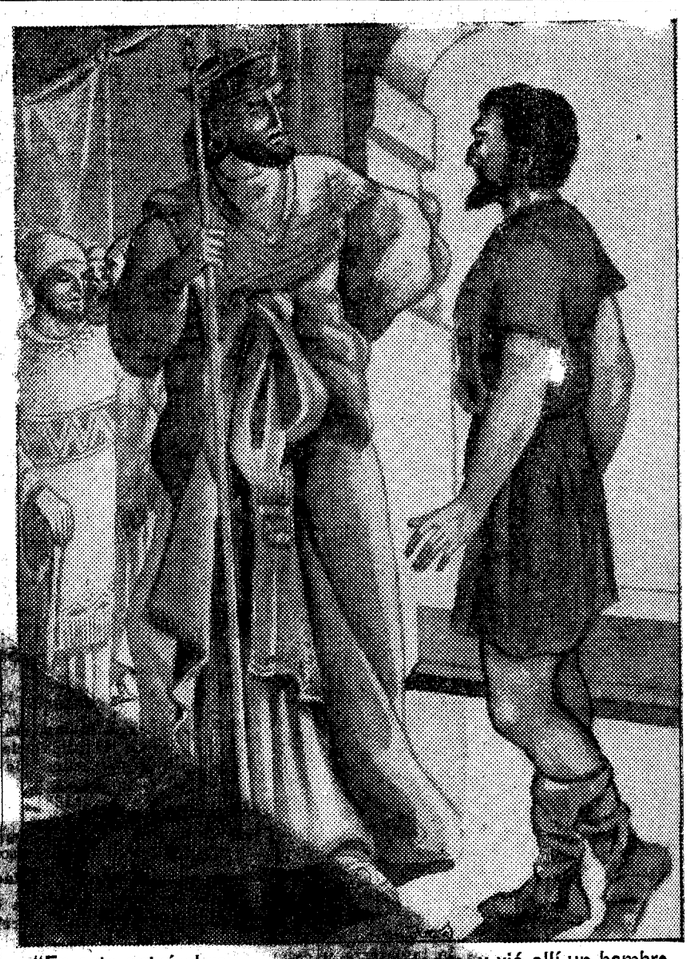

"En esto entró el rey a ver a los convidados, y vió allí un hombre que no estaba vestido con el traje de boda..."

Epístola y Evangelio

DIA 15.—Domingo XIX después de Pentecostés.—Santa Teresa de Jesús, virgen, doc., fund. y compatrona de España; Aurelia, vg., y Fecundina, mrs.; Santos Fortunato, Agileo y Bruno, ob., mrs.; Severo y Antioco, cfs.

La misa y oficio divino son de la dominica, con rito semidoble y color verde.

Epístola de San Pablo a los Efesios (4, 23-28).—Hermanos: Renovaos en el espíritu de vuestra mente y revestíos del hombre nuevo (del modo de ser cristiano, distinto del adámico), criado según Dios en justicia y santidad verdadera. Por lo cual, sacudiendo de vosotros la mentira, hablad verdad cada uno con su prójimo, como miembros que somos unos de otros. Airaos, pero no pequéis: el sol no se ponga durante vuestra indignación, ni déis lugar al diablo (quien, si dura la ira, os tentará). El que hurtaba, ya no hurte, sino más bien trabaje haciendo con las propias manos lo bueno, para tener de qué comunicar al que se halla en necesidad.

Secuencia del Santo Evangelio, según San Mateo (22, 1-14).—Y volviendo a tomar la palabra, les habló de nuevo en parábolas, diciendo: Es semejante el reino de los cielos a un rey que celebró las bodas de su hijo. Y envió sus siervos a llamar a los convidados a las bodas. Y no querían venir. Segunda vez mandó otros criados, a los cuales dijo: Decid a los convidados: Ya he preparado mi banquete, mis toros y cebones están degollados y todo preparado; venid a las bodas. Pero ellos no hicieron caso y se fueron, uno, a sus granjas; otros, a sus negocios. Y los demás agarraron a sus siervos y después de insultarlos los mataron. Pues cuando lo supo el rey se encolerizó, y enviando su ejército destruyó a aquellos homicidas y pegó fuego a la ciudad. En seguida dijo a sus criados: Ya las bodas están preparadas, pero los invitados no han sido dignos. Salid, pues, a las encrucijadas de los caminos, y a cuantos encontréis invitadlos a las bodas. Y salieron los criados a los caminos y recogieron todos los que se hallaron, buenos y malos; y se llenó la boda de convidados. En esto entró el rey a ver a los convidados, y vió allí un hombre que no estaba vestido con el traje de boda (se puede suponer que al entrar se les daba a todos). Y le dijo: Amigo: ¿cómo has entrado aquí sin tener vestido de boda? Y él calló. Entonces dijo el rey a los ministros: Atadlo de pies y manos y echadlo a las tinieblas de fuera. Allí será el llorar y rechinar de dientes. Porque muchos son los llamados, pero pocos los escogidos.

Cultos para hoy y mañana

Adoración Nocturna.— San Ildefonso. Lunes, La Inmaculada y Santiago.

Ave María.—A las 11 y 12, misa, rosario y comida a 40 mujeres pobres, costeadas por doña Pilar Mira y los señores de Carrasco, respectivamente.—Lunes. A las 12, misa rosario y comida a 40 mujeres pobres, costeada por los señores sobrinos de don Emilio Navarro.

Cuarenta Horas.—Parroquia de Santa Teresa y Santa Isabel.—Lunes, Religiosas Salesas (Santa Engracia).

Corte de María.—Nuestra Señora del Tránsito, en San Millán, Carmen, Buen Suceso y San Ildefonso; del Populo, en la parroquia de Santa María, y de la Elevación, en la iglesia de San Pedro.—Lunes, del Carmen, Nuestra Señora del Carmen, San José, Santiago. San Sebastián, Santos Justo y Pástor, Chamberí, Santa Bárbara, Concepción, San Pascual y padres Paúles.

Parroquia de las Angustias.—A las 12, misa perpetua por los bienhechores de la parroquia.

Parroquia de San Antonio (Florida). A las 8, misa; a las 9, comunión general para las Hijas de María; a las 10, 11 y 12, misas. Por la tarde, a las 5, Exposición menor, rosario, visita a la Virgen y reserva.

Parroquia del Buen Consejo.—De 7 a 11, misas cada media hora.

Parroquia del Carmen.—Continúa la novena a Santa Teresa; a las 8,30, comunión general; a las 11, misa solemne con sermón a cargo del señor Sanz de Diego. Por la tarde, a las 6, predicará el mismo orador en la novena.

Parroquia del Carmen (C. de Aragón). A las 8, 9, 10 y 11, misas.

Parroquia de San Ginés.—A las 8,30, comunión general de la Congregación de las Angustias.

Parroquia de San Lorenzo.—Desde las 7 a la 1 de la tarde, misas cada media hora. A las 10, misa cantada.

Parroquia de San Marcos.—Se rezarán las tres partes del rosario. La primera a las 7,30; la segunda, a las doce, y la tercera, a las seis, que será cantado con exposición menor, meditación, reserva y salve.

Parroquia de San Miguel.—A las 8, 9, 10 y 11,30, misas. En la de 8 se explicará el Evangelio; en la de 11,30 dedicada a los obreeros, explicación doctrinal.

Parroquia de San Millán.—Misa desde las 7 hasta las 12.

Parroquia del Purísimo Corazón de María.—A las 7, 8, 9, 10 y 11, misas. En la de 10 y 11, conferencia catequista.

Parroquia de la Almudena.—De 7,30 a 12, misas cada media hora, así como a la una y dos de la tarde. A las 9,30, misa cantada.

Parroquia de Santa Cruz.—De 7 a una de la tarde, misas cada media hora. Cuarto día de novena a la Virgen del Pilar. A las seis de la tarde, exposición, rosario, sermón, que predicará el reverendo padre Jerónimo Bueno, C. M. F., novena, reserva y letanías.—Lunes, a la misma hora, los mismos cultos.

Agustinos Recoletos (Príncipe de Vergara).—De 6,30 a 12, misas cada media hora. En la de 10, plática catequista, y en la de 12, explicación del Evangelio.

Beato Orozco.—De 6,30 hasta las 11, misas cada media hora.

Buena Dicha.—A las 8, misa con explicación catequista. En la de 9, santo Evangelio, y en la de 10, plática apologética.

Calatravas.—A las 11,30, se rezará el rosario, y por la tarde con exposición, preces y bendición solemne.

Comendadoras de las Calatravas.—Durante la misa de ocho y cuarto, rosario.

V. O. T. de Servitas (Plaza de San Nicolás).—A las 8,30, misa de comunión. Por la tarde, a las 6, exposición, corona y sermón por don Antonio Terroba.

Congregación de la Buena Muerte.—Reanudará sus cultos mensuales en la iglesia de las Esclavas. A las 8,30, misa de comunión. A las 5, rosario y sermón, por el director, y bendición.

Parroquia de los Dolores.—Tercer día del Triduo a Santa Teresa. A las 8,30, misa de comunión. A las 10, misa cantada, con panegírico. Por la tarde, a las 6, novena, en la que predicará el señor Campillo.

SOLEMNE TRIDUO EN HONOR DE SANTA MARGARITA MARIA DE ALACOQUE

Se celebrará en la iglesia de La Visitación (Santa Engracia) los días 15, 16 y 17. Predicará el padre Dodero. Comenzará a las 4,30.

Santuario del Corazón de María.—A las 7 y 8, misas de comunión. Por la tarde, a las 5 y media, novena al Corazón de María, en la que predicará el padre Palacios, C. M. F.

Día 16.—Lunes, Santos Martiniano, Satiriano y Saturnino, mártires; Víctor III, papa; Ambrosio, obispo, y Santas Máxima y Adelaida, vírgenes, y beata María Ana de la Encarnación.

* * *

(Este periódico se publica con censura eclesiástica.)

NECESITAMOS
en diversas localidades, personas serias, activas, muy relacionadas, para la venta de artículo marca acreditada; al contado y a plazos. Unión de Centros Fabriles. Apartado 139, SAN SEBASTIAN.

Lámpara "METAL"
PEDID SIEMPRE ESTA MARCA, GARANTIA DE MÁXIMA LUZ Y MÍNIMO CONSUMO

LIBROS DE TEXTO para Academias y Carreras especiales. LIBRERIA E. DOSSAT Pza. Sta. Ana, 8. APARTADO 47.

MILITARES Preparación por ex profesores Academias Militares y Escuela Naval y auxiliares Universidad. Internado. Estudios Militares. "LUNA", Centro Cultural. Carrera de San Jerónimo, 7. MARINA

TOS, BRONQUITIS CRÓNICA, RESFRIADOS, GRIPE
SOLUCION PAUTAUBERGE
CONVALECENCIA DE LA GRIPE, ESCRÓFULA, RAQUITISMO

COLEGIO DE SANTO TOMAS
FUNDADO EN 1877.—INCORPORADO AL INSTITUTO DEL CARDENAL CISNEROS
PRIMERA ENSEÑANZA — BACHILLERATO — INTERNOS — MEDIOPENSIONISTAS — EXTERNOS. — PIDAN REGLAMENTO. — ALCALA GALIANO, 1, HOTEL. — TELEFONO 41580.

INGENIEROS AGRONOMOS
PERITOS AGRICOLAS
ACADEMIA MONTERO. La que mayor número de alumnos proporcionalmente ha ingresado este año en ambas escuelas. Profesorado integrado por ingenieros agrónomos. Clases de quince alumnos. Espléndido internado. Informes: de cinco a seis. — ARENAL, 26, PRINCIPAL, MADRID. — TELEFONO 22001.

SOLO POR 15 PESETAS 100.000 cronómetros SUIZOS, última novedad. CERTIFICADO DE ORIGEN CON 5 AÑOS DE DEVOLUCION. 5 DIAS
GARANTIA acompaña a cada reloj. PRECIOS DE PROPAGANDA FACULTAD
Estupendo cronómetro de bolsillo, sin cristal ni agujas, caja cromada inalterable. GRAN MODA Pts. 15
De pulsera, como la foto INCOMPARABLE „ 26
Para señorita, cinta moiré ELEGANTE FINISIMO „ 25
Modelos de pulsera y bolsillo, con cristal y agujas, iguales precios, iguales garantías
Envíos, SIN MAS GASTO, por correo, CONTRA REEMBOLSO, a su domicilio, citando este periódico
FOLLETO GRATIS FABRICAS SUIZAS REUNIDAS, HERNANI (Guipúzcoa)

Una gran novela
de tiempos de Tiberio, original de JUAN JOSE VALVERDE, forma el número de esta semana de
LECTURAS PARA TODOS
Su título es
El leproso de Bethulia
y se trata de una narración de hondo interés y dramatismo. En la semana próxima, la primera parte de
El secreto de la solterona
obra de MARLITT, de fama universal. Suscríbase a LECTURAS PARA TODOS. Apartado 466. Madrid. El número suelto, 30 céntimos en toda España.

INFORMACION COMERCIAL Y FINANCIERA

Cotizaciones de ayer

BOLSIN DE LA MAÑANA

En las galerías del Banco de España se congregaron ayer los elementos bursátiles. Continúa el optimismo, casi en los mismos términos que el día anterior. Explosivos se cotizan a 691, 692, 693, 691 y 692. Nortes tienen dinero a 236 y papel a 236,50. Alicantes se hacen a 212,25, y queda dinero a este cambio. Rif, portador, 276, papel, y 273, dinero. Azucareras, ordinarias, a 43,75.

BOLSA DE PARIS
(Cotizaciones del día 14)

Milán	134,30
Londres	80,35
Nueva York	17,55
Madrid	213,40

BOLSA DE LONDRES
(Cotizaciones del día 14)

Madrid	37,72
París	80,68
Nueva York	457,25
Amsterdam	78,35
Bruselas	22,58
Milano	59,87
Copenhague	22,39
Oslo	19,90
Zurich	16,31
Berlín	13,21
Estocolmo	19,39
Buenos Aires	45,00
Río de Janeiro	4,37
Helsingfors	226,50
Viena	28,50
Bucarest	530,00
Constantinopla	647,00
Praga	105,50
Lisboa	103,75

BOLSA DE ZURICH
(Cotizaciones del día 14)

Chade, serie A, B, C	770
Idem, íd. D	153
Idem, íd. E	140
Idem, bonos nuevos	36 1/2
Acciones Sevillanas	161
Cédulas Argentinas	40
Donau Save Adria	29 1/4
Italo-Argentina	116
Elektrobank	662
Motor Columbus	270
I. G. Chemie	530
Brown Bovery	148
París	10,22
Londres	16,24
Nueva York	35,55
Madrid	43,20
Berlín	123,20

Noticias varias

Por órdenes diversas del ministerio de Obras públicas han sido nombrados los siguientes señores para las Comisarías del Estado en las empresas ferroviarias: En la zona Sur, don José Alíus Ruiz; en la zona Centro, don Ignacio Díaz Aguilar; en M. Z. A., don Enrique Tudela Bonell; en el Norte, don Francisco Carlos Estibaus Echanove; en la Compañía del Oeste, don Agustín Calvo Marrón; en los Andaluces, don Ignacio Campoamor Rodríguez.

Una comida al señor Carabias

Los periodistas financieros obsequiaron ayer con una comida íntima al ex gobernador del Banco de España, señor Carabias, en agredecimiento a las numerosas y constantes atenciones de que fueron objeto durante el tiempo en que desempeñó el cargo, que dimitió en la penúltima crisis.

Asistieron a ella los señores Caamaño (don Carlos y don Alberto), Rico, Medina, Sanchís Zabalza, De Miguel (José Luis), Aguera, Martínez (José) y Torrente. Ofreció la comida con breves frases el señor Caamaño (don Carlos) y el señor Carabias agradeció con cariñosas palabras el recuerdo que se le dedicaba.

Empréstito polaco

VARSOVIA, 14.—El ministerio de Hacienda comunica que el cupón del Empréstito de estabilización 7 por 100, emitido en dólares y con vencimiento al 15 de octubre, será liquidado en dólares oro.

PLUMEROS
Cepillos, Hules, Linóleum
Artículos de limpieza y menaje.
GRASES. Clavel, 8 (esquina). Tel. 16190.

Resumen semanal de la Bolsa de Madrid

El mercado acoge con gran entusiasmo la disolución de Cortes y la convocatoria de elecciones. Todos los valores registran alza. Explosivos se aproximan al 700, y los títulos ferroviarios consiguen avances considerables. En Fondos públicos se produce la calma ante el anuncio de la emisión de Tesoros

SOLO SE HAN CELEBRADO TRES SESIONES, POR LO CUAL SE INTERRUMPIO EL MOVIMIENTO ALCISTA

Si la semana anterior transcurrió con características exclusivamente políticas, lo propio puede decirse de esta nueva septena. Pero con una fundamental diferencia: que los anhelos y desconfianzas de la semana anterior se han trocado en ésta en realidades tangibles y en esperanzas mucho más firmes que todo cuanto se cotizaba en los días precedentes a la crisis, y, por lo tanto, al confusionismo que ésta creó en los medios bursátiles.

La primera característica externa que ha de apuntarse para la semana que acaba de transcurrir es la brevedad: ha habido sólo tres días de sesión oficial de Bolsa en nuestra plaza. Como el jueves se celebró la Fiesta de la Raza, declarada oficial, el mercado estuvo cerrado; pero, como otras veces sucede, por extensión, se declaró también inhábil el viernes, se hizo puente, de modo que la semana bursátil se ha reducido a tres jornadas, a 72 horas, mientras fuera días de vacación.

Coyuntura al alza

¿Fué acertada la suspensión de la sesión oficial del viernes? ¿Debió sacrificarse la vacación por muchos ansiada, a las condiciones del mercado? Eran estos últimos días muchos los que opinaban que en ningún caso se debió inhabilitar este día. Las circunstancias eran en extremo favorables para el mercado; se había dado una coyuntura al alza que, desde todos los puntos de vista, había que aprovechar. Y no sólo por el lado de la especulación.

En prenda de estas opiniones aducían algunos la posición que el mercado adoptaba en las operaciones entre particulares celebradas en los bolsines privados del viernes; todos los valores cotizados acusaban un alza manifiesta y considerable sobre los cambios de cierre oficial del miércoles.

Sobre todo en Explosivos, en cuyo corro vieron desaparecer la semana sin que se llegara al 700, cambio considerado, "por ahora", como meta de todos los entusiasmos.

Antisocialismo, disolución.

La Bolsa ha salido de esta prueba política a que fué sometida en el transcurso de toda una larga semana, a fuego lento, mucho más fortalecida. Diríase que se ha crecido ante la solución que se ha dado al pleito político, solución por la que suspiraba desde hace tantos meses. ¡Tantas veces en año y medio se ha hablado de crisis, de alejamiento de socialistas, de nuevas Cortes!

Y he aquí que se le ha dado de una vez todo cuanto pedía. ¿Todo?

Por de pronto, el alejamiento definitivo de los socialistas del Poder. La primera derrota en septiembre fué acogida con gran alegría; la segunda, confirmación de la precedente, más aún. Repetidas veces hemos recogido en los comentarios diarios de la sesión bursátil la disposición en que se encontraban los ánimos, siempre en antisocialismo.

En segundo lugar, disolución de las Cortes. ¿Dónde están aquellas tardes de primavera en que la Bolsa vivía pendiente de lo que iba a pasar en el Parlamento? ¿Aquellas sesiones en que los corros esperaban los acuerdos de un ministro sobre un proyecto, sobre unas bases, sobre un conflicto? ¿Aquellas jornadas en que hervían los comentarios por una disposición persecutoria, por una huelga revolucionaria, por un atentado social? Todo este conjunto de inquietudes era como una especie de tela de araña que iba envolviendo al mercado y le privaba de movimientos al aumentar la desconfianza y alejar de los corros las disponibilidades; el capital se sentía perseguido. Y esto es lo que la Bolsa ve ahora desaparecer como una pesadilla.

La semana

El desarrollo cronológico de la recuperación bursátil, en esta semana chiquita, pronto está expresado. El lunes, en la primera sesión, ya se tenían noticias ciertas de la formación del nuevo Gobierno; se había hablado también de la disolución de las Cortes, pero todavía no se conocían los términos del decreto de disolución ni de la convocatoria a nuevas elecciones. Por esto, la jornada de mayor intensidad y más pletórica en optimismos fué la del martes: se conocían ya los extremos de los acontecimientos en todo su alcance. Y, además, la Bolsa de Madrid venía a reforzar las tendencias ya iniciadas en otras plazas, especialmente en Barcelona, que, como en otras ocasiones, fué la primera en cotizar estas novedades, sobre todo en los valores que la especulación ha favorecido esta temporada.

El miércoles se registró un pequeño alto en el camino, pero no de fuerza suficiente, ni mucho menos, para cambiar la faz del mercado, ni para pronosticar una mutación de tendencia. El alto, que no llegó a ser tropiezo, se limitó al sector de Fondos públicos; y la explicación es bien sencilla: está en el anuncio de la emisión de las obligaciones del Tesoro. Son doscientos noventa millones de pesetas, y aunque se dice que las disponibilidades son bastantes, una emisión de esta categoría siempre repercute en el sector de fondos del Estado; hay que preparar el terreno; en algunos casos surgen las realizaciones; en otros, la abstención de la demanda que se reserva para el nuevo papel. Lo cierto es que la animación en el sector de Deuda pública se contrajo, aunque no en términos extraordinarios.

Sólo alzas

El resumen de la semana aparece muy claro en la comparación de cotizaciones de cierre de las dos semanas últimas: todos los valores principales, de renta fija y de especulación, acusan alza. Véase el siguiente cuadro:

Valores	Día 6	Día 11	Diferencia
Interior	66,60	67,25	+ 0,65
Exterior	81,35	82,25	+ 0,90
Amortizable 4 por 100	77	78	+ 1
" 5 por 100 1900	92,25	92,50	+ 0,25
" 5 por 100 1917	86,50	87,75	+ 1,25
" 4 por 100 1926	97,25	98	+ 0,75
" 5 por 100 1927, sin	98,25	98,50	+ 0,25
" 5 por 100 1927, con	85,20	85,50	+ 0,30
" 3 por 100 1928	71,25	71,75	+ 0,50
" 4,50 por 100 1928	88,50	89,25	+ 0,75
" 5 por 100 1929	97,35	98,50	+ 1,15
Tesoros 5,50 por 100	101,60	101,90	+ 0,30
Mengemor	139,25	144	+ 4,75
H. Española	137,50	139	+ 1,50
Rif, portador	250	263	+ 13
Rif, nominativas	200	213	+ 13
Alicantes	196	208	+ 12
Nortes	217,50	236	+ 18,50
Petrolitos	25	27,50	+ 2,50
Azucarera	42,75	43	+ 0,25
Explosivos	640	665	+ 25
Banco de España	535	530	— 5

Del cuadro antecedente se deduce que hay sólo una excepción, sin transcendencia ninguna: la de las acciones del Banco de España, que pierden en el curso de estos tres días, precisamente, la misma ganancia que habían registrado en la semana anterior.

La orientación es, pues, muy clara. Pero las cotizaciones oficiales de cierre no son las máximas; cortada la marcha alcista con los dos días de vacación a que nos hemos referido, ha habido nuevos síntomas, que pueden dar idea cabal del movimiento resurreccionista. Así, el viernes, en las cotizaciones entre particulares, Explosivos llegaron a contratarse a 692; Nortes, a 240; Alicantes, a 216; Rif, portador, a 276, y Azucareras, a 44.

Cambio internacional

Nada nuevo en el mercado del cambio internacional, si no es la recuperación lenta del dólar, ya iniciada en las postrimerías de la semana pasada. Toda la atención, en este sector, pende, en estos momentos, de la política monetaria de Norteamérica, a la que ha de seguir la de Inglaterra. Estos días se han acentuado los rumores de una estabilización del dólar, considerada por muchos como necesaria.

Con referencia al tan debatido asunto del desbloque de divisas en Argentina no parece que se haya adelantado mucho, pese a todos los entusiasmos desplegados con motivo de la importación de huevos de aquel país, examinada la cuestión numéricamente, queda reducida a términos exiguos, puesto que además la aplicación de esta medida se limita tan sólo al último trimestre del año en curso.

Los cambios diarios de las principales divisas son los siguientes:

Monedas	Precdte.	L.	M.	M.	J.	V.	S.	Diferc.
Francos	46,85	46,95	46,95	46,95	—	46,95	46,95	+ 0,10
Libras	37,25	37,05	37,05	37,20	—	37,40	38,00	+ 0,75
Dólares	7,99	7,99	7,90	7,98	—	8,09	8,33	+ 0,49
Suizos	232,875	232,875	232,875	232,875	—	232,625	232,625	— 0,25

Banco de Crédito Local de España
ENTIDAD OFICIAL GOBERNADA POR EL ESTADO
SALON DEL PRADO, 4. MADRID

CUADRO DE COTIZACIONES Y RENDIMIENTO ANUAL NETO DE SUS VALORES	Cambios de la Bolsa de Madrid	Rendimientos con y sin prima de amortización: Con	Sin
Cédulas de Crédito Local 5,50 %	80,00	6,46	6,01
Cédulas de Crédito Local 6 %	87,50	6,30	6,00
Cédulas de Crédito Local 6 % 1932	96,25	6,10	6,01
Cédulas de Crédito Local 5 ½ % con lotes	101,00	—	4,90
Valores cuyo servicio de intereses y amortización está A CARGO DEL ESTADO, consignados en sus presupuestos de Obras Públicas y Hacienda.			
Cédulas de Crédito Local Interprovincial 5 %	80,75	6,17	5,40
Cédulas de Crédito Local Interprovincial 6 %	93,50	5,86	5,60
Bonos Exposición Internacional 6 %	93,00	5,83	5,61

Emisión de 290 millones en Obligaciones del Tesoro

Interés del cinco por ciento y exención absoluta de impuestos

La "Gaceta" de ayer publica un decreto del ministerio de Hacienda en el que se dispone que la Dirección general del Tesoro público emitirá, a la fecha de 23 de octubre actual, Obligaciones de la Deuda del Tesoro libre de impuestos presentes y futuros, incluso del de Timbre en las operaciones pignoraticias en que dichas Obligaciones constituyan la garantía, por la cantidad de doscientos noventa millones de pesetas, reintegrables al plazo de dos años, que vencerá el día 23 de octubre de 1935, reservándose el Tesoro la facultad de retirarlas de la circulación antes de transcurrido dicho plazo, previo pago de su valor nominal y de los intereses devengados hasta el día fijado para la recogida.

Dichas Obligaciones estarán representadas por dos series de títulos designadas con las letras A y B, de 500 y 5.000 pesetas de valor nominal, respectivamente, los cuales llevarán unidos cupones trimestrales para el cobro de intereses, a razón del 5 por 100 anual, en los vencimientos del día 23 de cada uno de los meses de enero, abril, julio y octubre. Estos títulos se negociarán por suscripción pública, tendrán la consideración de efectos públicos y disfrutarán del privilegio [illegible] de su vencimiento.

Se declaran exentas de las formalidades de subasta [illegible] glo al número primero del artículo [illegible] la ley de primero de julio de [illegible] fección de títulos, impresos y [illegible] de gastos que originen la emisión [illegible] gociación, los cuales se satisfarán [illegible] cargo a la Sección tercera, capítulo XXI artículo único de las Obligaciones generales del Estado.

El desbloqueo de divisas

SEVILLA, 14.—Esta mañana una nutrida Comisión de comerciantes, industriales y exportadores visitó al gobernador civil para darle cuenta, alarmados, del grave problema que acarrea para los intereses de esta provincia, y especialmente para la exportación, la actitud de las Repúblicas hispanoamericanas al bloquear los créditos españoles. Los comisionados dirigieron, además, telegramas al presidente del Consejo y a los ministros de Industria y Estado, rogándoles que hagan cuanto les sea posible para resolver esta situación.

El gobernador, por su parte, ha hablado telefónicamente con el ministro de Industria y Comercio para darle cuenta de esta situación.

* * *

Precisamente ayer mismo nos referíamos a este problema y hablábamos de las dificultades con que tropezaban las dos grandes industrias: la aceitera y la textil. Es evidente que el comercio exterior ha experimentado una reducción considerable, como podría acreditar una estadística de fletes; los síntomas, a este respecto, son [illegible] aspecto, según nuestras noticias, [illegible]antes.

Se [illegible] que el procedimiento de la importación de huevos a que estos días se ha aludido se piensa extenderlo a otros productos, y en ello entiende en estos momentos la Comisión interministerial.

En los centros financieros se ha aludido estos días a la intención esbozada en algunas ocasiones de utilizar la importación de trigo como medio compensatorio. Sobre este particular se hacía ver que los datos estadísticos últimamente publicados referentes a la cosecha de este cereal daban a entender que no sería necesaria importación ninguna de trigo. Y se afirmaba una vez más la conveniencia de seguir una política comercial [illegible].

Río de la Plata

Intimamente relacionado con este problema está el de desbloqueo relativo al dividendo del Río de la Plata, sin pagar desde hace mes y medio, en virtud de las restricciones impuestas en Argentina.

Hasta ahora no hay todavía nada, pues el Comité de Control de Cambios, que parecía dispuesto a una solución inmediata, no ha dado ningún paso adelante.

Juntas de Sociedades

Día 16.—Compañía del Norte Africano (Fernanflor, 6, Madrid); S. A. Española de Lubrificantes (Barcelona); Editorial Fulmen, S. A. (Narváez, 70, Madrid).

Día 17.—Consorcio de Almagrera, S. A. (Esparteros, 9, Madrid).

Día 21.—Editorial Mentora, S. A. (Barcelona).

EL DEBATE -- Alfonso XI, 4

RADIOTELEFONIA

Programas para hoy:

MADRID. Unión Radio (E. A. J. 7). De 8 a 9: "La Palabra". Banda Municipal.—14: Campanadas de Gobernación. Señales horarias. Cartelera. "Baba Yaga", "Canción del Nilo", "El caserío", "Chant d'automne", "Sylvia", "La Dolores", "Sigurd Jorsalfar", "Margarita lores", "Estáte quieto", "Boga, boga", "Rapsodia húngara número 6", "El sueño de una noche de verano".—19: Campanadas de Gobernación. Relación de nuevos socios. Música de baile.—21,30: Campanadas de Gobernación. Señales horarias. Divulgación astronómica. "El origen de los mundos". "Obertura estilo italiano", "Oriental", "Czardas", "Campanas de la tarde", "Uchnem", "Los cascabeles", "La Dolores", "Baikal", "Troika", "La Gran Vía", "Potpourri de aires andaluces".—24: Campanadas de Gobernación.

Radio España.—De 17 a 19: Notas de sintonía. "Cante jondo". Programa variado: "La verbena de la Paloma", "Tannhauser", "Así es mi amor", "La romanza en fa", "Aires bohemios", "Carmen", "Claro de luna", "Minuetto", "Katiuska", "Ninchi", locutor, por Tepe Medina. Peticiones de radioyentes: "Soñando con un vals", "Tengo una guajirita", "Sueños sobre el Océano", "Despresado", "Dímelo esta noche".

RADIO VATICANO. (Onda de 50 metros).—10 mañana, hora española: Lectura de la Santa Misa para los enfermos en francés y en latín. Canto. [illegible] de la día 16:

MADRID. Unión Radio (E. A. J. 7). 13,15: Notas de sintonía. Calendario astronómico. [illegible] general.—12: Campanadas de Gobernación. Cotizaciones de Bolsa. Bolsa de Trabajo. Programas del día.—14: Campanadas de Gobernación. Señales horarias.—14: Campanadas de Gobernación. Señales horarias. Boletín meteorológico. Cartelera. "Agua, azucarillos y aguardiente", "La canción del desierto", "Katiuska", "Villa-Rosa", "El dulce misterio de la vida", "Julia", "Griseldis", "Luisa Fernanda", "Dos canciones sin palabras", [illegible] "Alalá de Pontevedra", "Lo que quiere de todos modos", "Andante", "Locamunda".—15,55: Indice de conferencias.—19: Campanadas. Cotizaciones. Relación de nuevos socios. "Efemérides del día". Información deportiva. El micrófono para todos: "O oSle mío", "Katiuska", "Las hilandéras", "Katiuska".— 20,15: "La Palabra". Información de todo el mundo.

Radio España.—De 17 a 19: Notas de sintonía. "Nos fuimos". Selección de la ópera "La Boheme". Charla musical. Peticiones de radioyentes: "Tango mío", "Lamento cubano", "La Carmañola", "Mi linda china", "Bananas".—De 22 a 0,30: Notas de sintonía. "Graná de mi arma". Orquesta de la estación: "Puerta de tierra", "El rey que rabió". Charla taurina. Recital de canciones, por el tenor Juan García: "Gitana mía", "Espera", "Danubio azul". Concierto, por el profesor señor Méndez, con un pito de verbena: "Air número 4", "Los hijos del Zebedeo", "Capricho en forma de polca". Tenor señor García: Marta", "Mi sevillana", "Morucha". Señor Méndez: "Tema y variaciones, combinado entre flauta y pito", "Jota de la Alcarria", "Minueto de la Arlesiana" Orquesta de la estación: "Cavallería rusticana", "Polo gitano", "Marcha de los enanos". Noticias de última hora. "Bésame", "Para ti", "Zambita mía", "A ver qué pasa".

RADIO VATICANO.—A las 10 de la mañana, con onda de 19 metros. A las 7 de la tarde, con onda de 50 metros.

ULLOA-óptico
Carmen, 14.-MADRID

LIBROS DE OCASION
Antiguos y modernos. La casa mejor surtida. La que mejor los paga. LIBRERIA UNIVERSAL. García Rico y C.ª Desengaño, 29. T.º 16821. Católogo gratis

Imposible robarle la cartera si lleva en su traje
Bolsillo de seguridad
Venta, sastrerías. Depósito: Nuevas Pañerías. Montera, 23.

ACADEMIA ACEYTUNO
Dirigida por Ingeniero militar.
ACADEMIAS MILITARES Y ESCUELA NAVAL
Ha ingresado más del 80 por 100 de los presentados. Pidan comprobantes de este resultado. LISTA, 87. Teléfono 55145: de tres a siete.

Crónica de sociedad

En el convento de las Esperantinas, de Bilbao, y en la más absoluta intimidad por el reciente fallecimiento de don Luis de Lezama-Leguizamón, se ha celebrado el pasado día 12 la boda de su encantadora hija María Dolores Lezama-Leguizamón y Zuazola, hermana de la marquesa de Murua, con el joven don Ramón Vargas Porras.

La sagrada unión fué bendecida por el Obispo de Ceuta y Patriarca de las Indias, doctor Muñoz, asistido por don Domingo Abona, párroco de San Vicente y don Juan Murua. Apadrinaron a los contrayentes doña Rafaela Porras, viuda de Vargas, madre del novio y don Luis Lezama-Leguizamón, hermano de la novia.

Hubo una comida familiar, y los recién casados salieron en viaje de bodas por varias poblaciones.

—En la ciudad de Bell-Ville, de la provincia de Córdoba (República Argentina), se ha celebrado el matrimonio de don José María de Canals y Reynals, perteneciente a distinguida familia barcelonesa y nieto del barón de San Mateo, con la señorita Amalia Amat y Goday.

—En el santuario de Covadonga se ha celebrado la boda de la bella y distinguida señorita Elvira Varela con el industrial don Pedro Garnung.

La novia llevaba un vestido de «peau d'ange» con encajes de Bruselas y el novio vestía de etiqueta. Fueron padrinos don Jesús Varela, hermano de la novia y doña Dolores Portilla, madre del novio.

La boda se verificó en la intimidad, y los nuevos esposos han salido en viaje de bodas para la América del Norte.

—El día 27 del corriente contraerán matrimonio en Sevilla la bellísima señorita María Teresa Maestre y Fernández de Córdoba, hija de doña Dolores Fernández de Córdoba, viuda de Maestre y sobrina de los marqueses de Gómez de Barreda y de Grañina, con el joven abogado bilbaíno, don Felipe Gaitán de Ayala.

—Por doña María Lalanne, viuda de Martos, y para su hijo el teniente de Ingenieros don Luis, ha sido pedida la mano de la encantadora señorita Rosario Hervás, hija de la señora viuda de Hervás. La boda se celebrará en la primavera próxima.

—Por doña Trinidad Allué, viuda de Vallés, de distinguida familia aragonesa, y para su hijo don José, ha sido pedida a don Enrique de las Cuevas la mano de su bella hija María del Pilar.

—Ha sido pedida la mano de la bella señorita Carmen Montoto Nieto, hija del conocido e inteligente contratista de obras don Severiano Montoto, para el funcionario de Correos don Raimundo Delgado Bellido, de distinguida familia andaluza.

—Por la señora viuda de Olave, y para su hijo Julián, ha sido pedida, al doctor don Juan Noguera, la mano de su encantadora hija Aurora. La boda se celebrará en breve.

—En Tudela ha dado a luz felizmente un hermoso niño la señora del ingeniero militar don Angel Pérez Nievas, nacida Carmen Abascal.

—También la esposa del comandante de Infantería, don Ignacio Sabater, nacida María Luisa Campo, sobrina del ex diputado agrario don Cándido Casanueva, ha dado a luz felizmente a un hermoso niño, su primogénito.

—Con motivo de celebrar su fiesta onomástica, el pasado día del Pilar, la marquesa de la Vega de Anzo, se celebró en su residencia de Oviedo una recepción, a la que acudieron para felicitarla, todas las personas de la nobleza asturiana allí residentes.

Los marqueses y sus hijos hicieron admirablemente los honores a sus invitados, a los que obsequiaron con una espléndida merienda.

—En Sevilla se encuentra enfermo el presidente de la Maestranza de Caballería de aquella capital, marqués de Nervión.

Necrológicas

Por el alma del funcionario de Instrucción pública, don José Matres Toril, fallecido el día 5 del corriente, se celebrará un funeral mañana y misas en distintos templos de Madrid.

—Pasado mañana hace años que murió don Ricardo Oyuelos Pérez, y por su alma se dirán misas en Madrid.

—Ayer falleció en Madrid doña Prudencia Ruiz Capillas y de la Vega, y su entierro se verificará mañana lunes, a las once de la mañana, desde la casa mortuoria, calle del Cisne, 19, a la Sacramental de San Justo.

Descanse en paz y reciba su familia nuestro pésame.

HOZNAYO Agua en garrafas la más barata. Tel. 32557

Folletín de EL DEBATE 40)

CLAUDE VELA

LA MUJER QUE NO CREIA EN EL AMOR

(NOVELA)

(Traducción expresamente hecha para EL DEBATE por Emilio Carrascosa)

Volviéndose luego hacia el indígena, preguntó:

—¿Y tú, Mahmoud, dónde vas a acostarte, en qué lugar de la casa has instalado tu dormitorio?

—Yo dormiré con un solo ojo, como las liebres. Todas las noches pondré mi colchón delante de tu puerta, en el vestíbulo—respondió con firmeza el musulmán.

La joven protestó con energía y expresó su deseo de que Mahmoud tuviese un cuarto exclusivamente para él, y lo más cómodo posible.

El leal criado movió la cabeza negativamente, y exclamó con voz tan suplicante como dulce:

—¡Déjame que vele por ti hasta el día en que el Profeta quiera venir a buscarme para conducirme al paraíso de los creyentes!

Y Estéfana de Lessart, nublados de lágrimas los ojos, dio gracias a Dios, que había querido dejarle, en medio de la durísima prueba a que se hallaba sometida, el cariño abnegado, propicio al sacrificio, de los dos lealísimos sirvientes, que tanto la consolaban en su tribulación.

XI

Sobre el abismo

Las agudas notas de las trompetas militares, que tocaban a diana, desgarraron por dos veces el aire y despertaron a Estéfana, arrancándola bruscamente del profundo sueño en que se hallaba sumida. Abrió los ojos la señorita de Lessart, paseó la mirada por aquella estancia, que no recordaba haber visto nunca, y quedóse indecisa unos momentos... ¿Dónde estaban las paredes desnudas, encaladas de su celda conventual? ¿Cómo se le ofrecía a la vista el lujo delicado de su cuarto de "La Rosaleda"? ¿De qué pesadilla estaba siendo víctima aún después de despierta? ¿Dónde se encontraba, en fin?... Pero la brisa, demasiado fresca, que entraba por la ventana abierta; el profundo silencio que lo envolvía todo, el olor agreste de la atmósfera que en la alcoba se respiraba y esas mil sensaciones indefinibles que se experimentan cuando se está fuera del medio ambiente habitual, en un lugar desconocido, la trajeron a la realidad.

El cansancio entumecía sus miembros. ¿Para qué levantarse tan pronto, si nada urgente tenía que hacer? Cerró otra vez los ojos, dispuesta a dormirse de nuevo, pero no lo consiguió, porque el sueño huía de sus párpados, y porque su mente se vió asaltada de pronto por los recuerdos de la víspera, del viaje, de la llegada a Fuerte Nacional ¡Cómo se había ingeniado Mahmoud para hacerle más dulce y llevadero el exilio! ¡Qué afables y bondadosos se habían mostrado con ella los Favier, sentándola a su mesa, ofreciéndosele para todo, prodigándole las más exquisitas atenciones! Acompañada por el criado indígena, Estéfana había acudido al Hospital militar, situado al pie de la muralla, y en el que tenía su vivienda el comandante médico. El pabellón del jefe facultativo del Hospital se alzaba en el centro de un vasto jardín, y era una casa desprovista de cuanto pudiera significar lujo, sin otros muebles que los indispensables; una casa, más que humilde, pobre como una trapa... Pero la ingeniosidad y el sentido hogareño de la señora de Favier habían hecho de ella un nido cálido, blando, amable, bajo cuyo techo cobijaba amorosa y satisfecha a su pollada.

Cuando Estéfana de Lessart entró en el saloncito, que era, a su vez, comedor y sala de recibir, cinco cabezas rubias se inclinaban sobre una mesa redonda, en torno de un quinqué de petróleo, cuya luz suave ponía fugaces reflejos en los bucles rizosos e indómitos de las doradas cabelleras.

Orgullosamente, con el santo orgullo de las madres, la señora de Favier le había presentado a su no corta prole: tres jovencitas lindísimas y dos chiquillos, tan inteligentes como traviesos; la primogénita tenía quince años, y el benjamín acababa de cumplir tres; el padre se encargaba personalmente de la instrucción de los cinco, aunque de manera especial de la de los mayores, a los que preparaba para que hicieran sus primeros exámenes. La madre, de la que habría podido creerse que era la hermana mayor de sus hijas, asumía la tarea pesada de dirigir la casa, y atendía, de paso, a la educación de la chiquillería, a la que diariamente daba lecciones de música y dibujo. Desde el primer momento Estéfana se había sentido bien hallada en aquel ambiente familiar, que tan grato le era; la joven doctora experimentaba ya esa necesidad de acercamiento, de intimidad, que estrecha unas contra otras a las familias de los militares destinados a una misma guarnición, intimidad y acercamiento más necesarios todavía en las guarniciones de las posesiones coloniales, donde la población europea tiene que vivir a cierta distancia de la indígena.

Obsequiosa y servicial, la señora de Favier puso a la recién llegada al corriente de los recursos con que podía contar en el Fuerte, y la instruyó del carácter de las personas con las que tendría que convivir, de las amistades y enemistades que reinaban entre unas y otras familias, y de una porción de detalles más, ninguno de los cuales dejaba de tener interés para Estéfana, a quien le convenía mucho saber cómo debía tratar a cada uno para estar bien con todos y no despertar hostilidades ni antipatías en nadie.

Después fué el comandante el que tomó la palabra, y entonces las explicaciones y las advertencias adquirieron un carácter profesional, técnico; la charla, muy amena, por otra parte, satisfizo plenamente a la señorita de Lessart, que sacó la impresión de que el doctor Favier era un hombre inteligente, de gran cultura médica, profundo conocedor del país y de sus habitantes y muy enterado y al corriente de los progresos científicos, que seguía con entusiasmo, a pesar del alejamiento en que se veía forzado a vivir. Estéfana se convenció bien pronto de que el comandante médico podría serle muy útil y secundarla eficazmente, sobre todo en los comienzos de la ardua labor a que se había comprometido con el Comité Antituberculoso de Tánger.

Los hijos del matrimonio guardaban un absoluto y respetuoso silencio, y, salvo los dos pequeños, parecían interesados vivamente en lo que las personas mayores hablaban; era fácil advertir, por todos los detalles, que vivían estrechamente unidos con sus padres, identificados con ellos. El rostro, de expresión seria, y los ojos, ardientes, de la primogénita de los Favier, Clara María de nombre, llamaron particularmente la atención de Estéfana. Clara María, mujercita de belleza delicada, tenía una cara fina, ovalada, que alumbraban dos ojos inmensos, azules, graves y apasionados, con los que miraba largamente a la señorita de Lessart. Esta se dió cuenta desde el primer momento del interés vivo que le inspiraba a la niña, y en varias ocasiones le sonrió afablemente para darle mayor confianza. Terminada la cena, y como la señora de Favier abandonase el comedor por unos instantes para ir a acostar a la gente menuda, Estéfana aprovechó la ausencia de la madre y fué a sentarse al lado de Clara María y de sus hermanos, con los que entabló animada conversación, para hacerles hablar. Los muchachos se expresaron con exquisita corrección, gentilmente, sin timidez, y sus reflexiones, con un sello de personalidad impropio de jóvenes casi niños, impresionaron a la condesita. De pronto, Clara María, que hasta entonces se había limitado a responder, enardecióse y le hizo a su nueva amiga una serie de preguntas, que no pudieron menos de sorprender a Estéfana. En definitiva, todas estas preguntas se resumían en una sola: la de si era muy difícil lograr el título de doctora en Medicina.

El señor de Favier, que había seguido la conversación, exclamó sonriente, dirigiéndose a la huérfana:

—¡Le ha salido a usted una terrible competidora, amiga mía! Aquí tiene usted una chiquilla empeñada en hacerse médico a toda costa; pero no crea que se trata de un capricho repentino, sino de un propósito largamente madurado; desde que tiene uso de razón nos viene repitiendo a su madre y a mí la misma cosa.

—¿Es, por consiguiente, una vocación?—preguntó Estéfana.

Clara María se puso colorada como una amapola, y acercándose a la señorita de Lessart, murmuró casi en voz baja:

—Sí, quisiera estudiar la carrera de Medicina... ¡Me gustaría tanto saber curar a los que sufren, sobre todo a los pobres...!

Estéfana acarició la blonda cabeza de la chiquilla, y preguntó volviéndose hacia el comandante:

—Pero ahora falta saber una cosa: ¿qué dicen papá y mamá de los propósitos de la nena?

—¡Oh! Por ese lado no habrá dificultades—respondió el doctor Favier—; nuestros hijos seguirán libremente sus inclinaciones y sus gustos, sean los que fueren, siempre que no se opongan a que lleven, cuando sean hombres o mujeres, una vida sana y honesta.

La señora de Favier regresó al saloncito en aquel

(Continuará.)

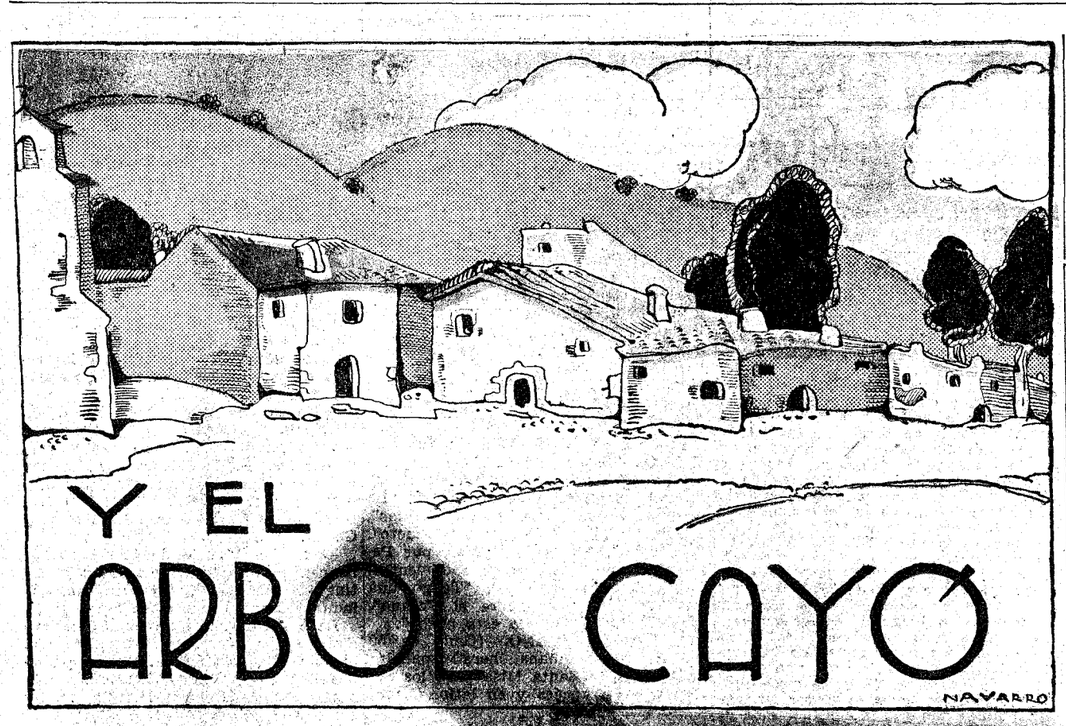

Don Julián pesó con sumo cuidado la frágil carga.

—¡Ea, Ramona! Ya está aquí la niña. ¡La reinecita de la casa!

Solica abrió y cerró los ojuelos con mimo inmenso, mirando cuanto la rodeaba. La gran mesa de nogal. El sillón de cuero. Los antiguos tapices. Y la madre higuera asomando su almibarado fruto por entre los barrotes del comedor.

Luego hizo un pucherito, y estremecida, con voz de ensueño, musitó:

—¡Mamá!... Don Julián la tomó entre sus brazos.

—Calla, cordera mía. No llores. Claro, la pobrecita, como es el primer día lo extraña todo. Si vieses Ramona—siguió blandamente—que duelo da ver aquella casa. Sin la sombra del pobre José, aquella hermana mía sin ojos ya de tanto llorar y las seis criaturas, que no abultan tanto así... Hay que sacrificarnos, Ramona. Hay que sacrificarnos y reducir los gastos todo lo posible... Hasta ahora eran los pobres quienes se llevaban todo, ahora será... para ella. La caridad debe de prodigarse primero con los allegados de nuestro corazón...

Pero Ramona no oía. Enfurruñados sus ojos miraba al huertecillo. No tuvieron sus manos ni la flor de una caricia para la huerfanita. Y en el erial de su corazón no asomó un átomo de piedad. Arrastrando los pies llegó a la cocina. Miró de mal talante la olla, que burbujeaba mansamente. Atizó la lumbre con trémulas manos, mientras barbotaba con voz sorda:

—¡Aquella hermana! ¡Aquella hermana! Y una no es nadie... Y encima, por si no tenía poco que hacer ahora, uno más...

* * *

La jorobadita fué la reina del hogar. Tan menuda, tan tenue, tan frágil, se asentó en el corazón de don Julián. Era Solica dulce y tímida, y su voz tintineaba, como si se fuese a quebrar... Fué la sultana de aquel hombre fornido, de atléticas espaldas y gigante en su estatura. De los ojos de don Julián, cándidos y azules, brotaban luces de bondad. En su boca se balanceaba una sonrisa infantil. Estaba su corazón prieto de ternura, y las alas de su alma siempre izadas a la caridad.

Cura de aquella pacífica aldea, todos le adoraban, y don Julián seguía la senda de su vida, senda cuajada de paz...

Pero don Julián era hermano y tenía una flaqueza. Una muy grande y muy honda.

Allí estaba su árbol genealógico. De sus ramas pomposas pendían grandes hombres, generales, marqueses...

Lo mostraba a todos ebrio de ventura, chispeantes los ojos, tras los cristales transparentes y temblonas las manos de dicha... Y repetía con voz embargada por la emoción: —Seremos pobres, pero...

* * *

Miraba Solica el "árbol" que su tío le mostraba orgulloso, más azoradas las rubias pupilas. Aquel pergamino, sin flores ni frutos, nada decía a su corazón. Y como si cabalgase en un corcel de ensueño, sus pensamientos iban al huerto que florecía bajo la sombrilla crecedora de mayo.

Allí había rosas purpúreas, y en su corazón sentimiento[illegible] que se deshojaba [illegible]

Allí fué creciendo [illegible] quito a poco, hasta [illegible] mujer sin lozanía, [illegible] tud.

Mirábanla mozos y mozas preñados [illegible] los ojos en piedad.

Todos adoraban a la moza. Pero [illegible] na y por desgraciada. Todos menos [illegible] mona, cuyo corazón, [illegible] envidia, miraba a [illegible] losa, hirviente [illegible]

donaba el haberse [illegible] de aquel hogar.

Ramona murm[illegible]

—Todo para [illegible] no es nadie.

Pero Solica [illegible] hermosura de su alma pa[illegible] galaba con una sonrisa.

[illegible] idea. Sesteaban los perros. La [illegible] del pinar parecía colgada [illegible] mos de esmeralda. El

¡Aquellos nubarrones!... Pero, aprisa, Julián, que para hacer una buena obra todo sacrificio es poco.

—El paseo de los tilos... El de las acacias, ajajá. ¡Polaina! Ya llegué...

Salió radiante y feliz. Tanto, que no vió cómo el cielo se había puesto su negra capota y la tierra polvorienta abría sus pardos ojos, dispuesta a beber el agua benéfica. Pero allí estaba Pedrín con el cochecillo preparado y la jaca, que piafaba, impaciente.

—Señor cura. Mandaron los mis amos que le lleve en el coche. No le vaya a coger la nevada.

Don Julián sacudió con cariño las orejas de Pedrín...

—¡Hola, perillán! ¡Pero, chico, qué grandote te has puesto! ¡Quién conoce ya a aquel monaguillo paliducho que apenas podía con la campanilla!

—Sí, señor. Los amos me tratan bien.

Y subiendo al pescante, fustigó:

—¡Arre, Perla!

La senda del maizal zigzagueaba en fuego veloz. Los recodos se sucedían. Recodos sembrados de zarzamoras y endrinas.

—Pero, ¡qué bruto, Dios mío! —gimió don Julián—. De poco nos tira a la acequia... ¡Eh, Pedrín...! Basta... Para ya, muchacho, que estamos en el puente, y el puente está para pocas bromas. Espera que me apee...

Caía la lluvia fuerte, tenazmente. Ya tenían las praderas mil ojos de cristal.

—Bueno, Pedrín, hijo, con Dios, y que sigas tan fuerte.

Pedro Pedrín permanecía inmóvil. La bomba en sus mienes parecía [illegible] en [illegible] molino. Algún [illegible] bajó la voz, [illegible] pudo decir:

—Pues, es el caso, don Julián, es el caso que yo quería decirle una cosa. Pues, verá usted.

—Habla, hijo, pero pronto, que la lluvia arrecia...

—Pues quería decirle—la lengua de Pedrín se trababa—que uno está solo, sin familia, y sin hogar, y sin compañía, y...

—Acaba, hijo—alentó don Julián.

—Y, a la verdad, yo he pensado en casarme... En casarme con la Solica, porque, cuando yo... [illegible] amos me parece.

Sintió don Julián [illegible] se [illegible] era ba de un modo desconocido el ritmo de su corazón [illegible] manos [illegible] pupilas subía fuego [illegible] que le cegaba...

Pero [illegible] victoria. Blandamente [illegible] un poquito de [illegible] y Dios te [illegible]

[illegible] vehemencia insos[illegible]

[illegible] Que estoy en [illegible] Solica tiene su falta. [illegible] y hacendosa..., y usted [illegible] Salud [illegible] uso al trote su jaca.

* * *

[illegible] ¡Jesús! — musitaba don Julián. Ese chico está loco. Y atreverse [illegible] ¡Y querer casarse con mi sobrina! ¡Hija de un hombre ilustre! ¡Nieta de un general! ¡Biznieta...!

El árbol genealógico se ostentaba en su cerebro con más esplendores que nunca.

—Bueno, bueno, Julián. Tú eres viejo, muy viejo... Y esa pobre niña es una flor tímida y débil... ¿Qué será de ella el día que tú faltes...? ¡Pero, Jesús! ¡Con un cochero...! Descender a eso, ¡nunca, nunca! Ahora que ese bruto de Pedrín, como bueno, sí que lo es... La querría y...

Iba andando despacio..., muy despacio, atormentadas las sienes por razones contradictorias.

* * *

Aguardaba Solica, temblándole las claras pupilas, algo turbias por la creciente ansiedad...

Subía don Julián las escaleras tumultuosamente, de dos en dos... Se sentía ligero, como en sus floridos años. A sus ojos asomaba una luz de valor. Apretó dulcemente las flacas manos de la muchacha, y, poniendo en sus ojos un tesoro de ternura, iba diciendo:

—Ven aquí, sobrina mía. Ven aquí. Mírame a los ojos para que sepa si me dices la verdad... Tú has sido feliz a mi lado, ¿verdad, Solica...? Yo creo que fuí para ti un padre... Pero a las muchachas os hace falta algo más que esto: un mozo que os quiera, un hogar, un angelito que retoce en vuestras rodillas... Y yo no lo veía. Solica, no lo veía. Voy volviéndome viejo. Pero tú serás feliz, ¡no lo has de ser...!

—Pero si ya lo soy, tío — exclamó Solica, envuelta en un torbellino de dudas.

—Vamos a ver... Yo sé de un mozo bueno y trabajador, que te quiere... Y que sabrá hacerte dichosa.

Mientras Solica abría sus azoradas pupilas, espoleadas por la curiosidad, él parpadeó con inocente malicia...

Sí..., sí... Un mozo—luego, muy bajo—, Pedrín, el cochero.

—¡Tío...! ¡Tío...!—vibró Solica, llena de angustia.

—Sí, hija mía, sí... Yo bien sé que te mereces un reino, mil reinos... Que no hay mozo en la aldea que sirva para descalzarte... Pero la vida... es la vida...

Agregó, dulcísimo:

—Vete a dormir, hija, y mañana hablaremos.

* * *

Aquí, un gentilhombre. Allí, un general... Más allá, un duque.

Las ramitas se inclinaban ante él, sonriéndole... Rozaban su frente, colocando en ella una corona inmortal: la corona de los santos.

—Todo es polvo—balbuceó—. Todo humo. Todo vanagloria. A los hijos de Dios debe de cobijarlos el mismo árbol... El mismo árbol.

Y lenta, muy lentamente, como recreándose en su sacrificio, hizo trozos minúsculos el árbol, que quedó desgajado.

Luego, inundados los ojos en amor celestial, musitó:

—Señor... Sólo pido una cosa... Que ella sea feliz.

Josefina BOLINAGA

(Ilustraciones de Navarro.)

HOTEL PARIS
PUERTA DEL SOL. ALCALA, 2
Habitaciones sin baño, 6 pesetas.
" con baño, 7,50 pesetas.

Lea usted nuestra sección de anuncios por palabras. En ella encontrará numerosas ofertas interesantes

A J E D R E Z

Con ocasión de aparecer en el último número de "The British Chess Magazine" la noticia del triunfo del equipo español sobre el alemán en un "match" por correspondencia, quise publicar hoy unas consideraciones sobre la utilidad real de tales torneos. Por falta de espacio saldrán en otra crónica. El triunfo del doctor Rey y compañeros de equipo debe estimular al cultivo de esta excelente modalidad del juego del ajedrez.

Francia. — Otra notable partida del campeonato de Francia.

Partida número 59. Blancas, Gotti; negras, Gibaud.

1. P4D, C3AR; 2. P4AD, P3R; 3. C3AD, P3CD; 4. P4R, P4A; 5. P5D, P3D; 6. P4A, P×P; 7. PR×P, A2R; 8. A3D, C5C; 9. C3A, A5T+; 10. P3CR, A2R; 11. O—O, P4TR; 12. D2R, C2D; 13. C5CD, R1A (defendiendo su P3D); 14. T1R, P3T; 15. C3A, P5T; 16. C×P, A×C; 17. D×C, C4R; 18. D1D, C5C!; 19. D2R, A3A; 20. P4TR, P3C (para mayor seguridad del rey negro); 21. D3A, A5D+; 22. R2C, C7A; 23. P5A, C×A; 24. D×C, A×P; 25. D3A, R2C; 26. A5C?, D×A!!; 27. P×D, A6T+!!; blancas abandonan, porque 28. R1T, A8A+, y mate a la siguiente.

Al habla con Santander.—Para que los simpáticos y caballerosos, al par que fuertes, aficionados de "El Ateneo" la saboreen en "El Sitio de Zaragoza", reproduzco una partida de Alekhine, con sus ingenuos comentarios que les va a dejar ahí clavados como a las huestes de Napoleón el heroísmo de los aragoneses junto a los muros de la inmortal ciudad del Pilar.

Estudio número 8. (De "Le Temps").

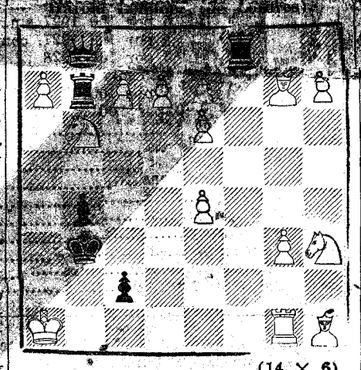

(14 × 6)

Blancas juegan y ganan

¡Cuidado con el empate! Es muy curioso

Partida número 60. Blancas, Bogoljuboff; negras, Alekhine. Defensa Stein

"1. P4D, P4AR (una defensa arriesgada que hasta ahora no he adoptado sino muy rara vez, en competiciones serias. Pero como en la presente partida yo debía absolutamente tender a la victoria, a fin de asegurarme el primer premio—torneo de Hastings, 1922—mientras que unas tablas bastaban a mi contrincante para el tercero, me vi obligado a correr cierto riesgo, el cual resultó por cierto justificado por el resultado);

2. P4AD, C3AR; 3 P3CR, P3R; 4 42C (este "fianchetto", preconizado por Steinitz y Rubinstein, no me parece ser la más fuerte línea de juego para las blancas, puesto que, con las siguientes jugadas, las negras obtienen por lo menos igualdad), A5C+;

5. A2D, A×A+; 6. C×A (tal vez preferible D×A y luego C3AD), C3A;

7. CR3A, O—O; 8. O—O, P3D; 9. D3C (esta maniobra no impide a las negras realizar su plan; pero resulta ya difícil sugerir a las blancas una línea de juego eficaz), R1T;

10. D3A, P4R! (esta jugada es permitida, porque después de la toma del peón el CD blanco quedaría atacado por la D negra);

11. P3R, P4TD! (era de gran importancia impedir temporalmente 12. P4CD como se verá en seguida);

12. P3C (y no P3TD, a causa de... P5T), D1R!; 13. P3TD, D4T! (las negras tienen ya ahora posición de ataque, pues las blancas no pueden contestar a esta jugada ni por 14. P×P, P×P: 15. C×P, C×C; 16. D×C, a causa de... C5C, y ganan; ni por 14. P4CD?, P5R: 15. C1R, P×PC, etc.);

14. P4TR (buena jugada de defensa, que abre nuevas casillas al caballo y repite la amenaza P×P, etc.) C5CR; 15. C5C (para desalojar inmediatamente al CR negro), A2D; 16 P3A (si 16. A×C, A×A; 17. P3A. P×P!; 18. P×C, P×D; 19. P×D, P×C, etcétera, con superioridad en el final de partida), C3A;

17. P4A (ya necesario ante la amenaza... P5A!, etc.), P5R;

18. TR1D (para proteger el PCR en caso de ataque por D y C), P3T;

19. C3T, P4D! (con esta jugada las negras aniquilan completamente las posibilidades contrarias en el centro, y emprenden sin demora la iniciativa en el flanco de dama de una manera asaz inesperada);

20. C1A, C2R (preparando P5T!); 21. P4T, C3A! (este caballo tiene ahora vía libre hacia el campo enemigo, por 5CD y 6D); 22. T2D, C5CD;

23. A1T (maniobra complicada, cuyo objetivo es crearse posibilidades en el flanco de rey, demostración palmaria de la inferioridad de posición de las blancas), D1R! (jugada muy fuerte, que asegura a la negras, en todos los casos, una nueva ventaja; con la continuación de las blancas, la ganancia de un peón);

24. T2CR (preparando siempre P4CR, pero ni esta débil suerte les será concedida), P×P; 25. P×P, A×P: 26. C2A, A2D; 27. C2D, P4CD! (reanudación del combate por la casilla central, combate cuyas peripecias tienen por desenlace un final lleno de emoción y de originalidad);

28. C1D, C6D! (preparando la combinación que sigue. Muy endeble hubiera sido... P×P, por permitir al caballo blanco llegar a 5R);

29. T×P (si P×P, A×P; 30 T×P C4D; 31. D3T, T×T; 32. D×T, D3A, etcétera, con un ataque victorioso) P5C!;

30. T×T (si D1T, T×T; 31. D×T, D1T!; 32. D×D, T×D, y la irrupción de la torre en el campo blanco es decisiva), P×D! (como se va a ver, esta continuación es mucho más fuerte que D×T; 31. D3C, A5T; 32. D1C, con posibilidad de defensa);

31. T×D, P7A "la pointe!"—exclama Alekhine = la puntilla del sarcasmo—);

32. T×T+, R2T; 33. C2A (única réplica), P8A = D+; 34. C1A, C8R! (amenaza un mate ahogado tan inesperado como original);

35. T2T, D×PA (nueva amenaza de mate por A4C, lo cual fuerza a las blancas a sacrificar la calidad);

36. T8CD, A4C; 37. T×A, D×T; 38. P4C (única fuente de resistencia que conduce a una nueva sorpresa), C6A+!; 39. A×C, P×A;

40. P × P (forzado, pues si P5C. C5C), D7R!! (desembocando en una posición de problema. Las piezas blancas no pueden moverse sin pérdida inmediata), por ejemplo: 41. T3T o 4R, C5C!!; o 41. T3T o 1T, C5C. Por tanto, después de dos movimientos sin importancia tendrán que jugar P4R, a lo que sobrevendrá una liquidación inmediata, con un final ganado para las negras);

41. P5D, R1C (y no la jugada plausible ?P4T, que permitiría a las blancas salvarse mediante 42. C3T!, seguido de C5C+, etc.);

42. P5T, R2T; 43 P4R, C×PR; 44 C×C, D×C; 45. P6D (intenta cambiar de columna a los peones negros; peones blancos y partida perdidos sin remedio), P×P;

46. P6A, P×P; 47. T2D, D7R! (un lindo final digno de esta bella partida. Las negras fuerzan una posición de peón ganador);

48. T×D, P×T; 49 R2A, P×C = D+; 50. R×D, R2C; 51. R3A, R2A; 52. R4R, [illegible] abandonan.

[illegible] las [illegible] partidas que [illegible] jugado en [illegible] Alekhine".

Y continuó progresando hasta llegar a la altura del gran campeón mundial Capablanca y arrebatarle el título.

Soluciones.—Al problema número 12 de J. Schel[illegible]

1. C8A[illegible] (8A) 6D+, R juega; 3. [illegible]

Si 1..., [illegible] 2. P4D+, R juega; 3 C (8A) [illegible]

Si 1..., [illegible] 2. D1A+, R4R; 3 P4D [illegible]

Si 1..., [illegible] 2. P3D+, R4A; 3 C7R++.

Si este C otra jugada; 2. D7A+, R4A 3. C7R++.

Si 1..., T×P; 2. P3D+, R4A ó 4R; 3 D5C++.

(Si 1..., T×P; 2. P3D+, R5C; 3 A6R++.)

Si 1..., T4C; 2. C (4R) 6D+, R4R; 3 D3A++.

(Si 1..., T4C; 2. C (4R) 6D+, A5R; 3 T×A++.)

Si 1..., C3A; 2. P4D+, R juega; 3 C (8A) 6D++.

Al problema número 13, de F. Balestra, inédito.

1. A8T!, P3D; 2. R7C, R4R; 3 R6C++.

Soluciones acertadas.—A ambos problemas, Ramón Moreno, de Cartagena y L. C., de Madrid.

Al número 13, F. Martínez Marqués (Guardo-Palencia), E. Ruiz Egurrola (San Sebastián), J. Heredia (Navas de San Juan-Jaén), Julio Suárez (Zaragoza), E. de Bordóns y Vicente Sánchez (Madrid).

Consulta.—J. Suárez. No sé de tales obras ni las juzgo capaces de dar fruto o provecho sensible. Si encuentro algo se lo comunicaré.

Problema número 16

J. Hartong (Primer premio).

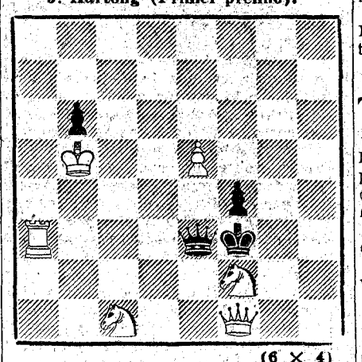

(6 × 4)

Mate en dos

DOCTOR JACQUES

Orquesta Filarmónica

La quebrantada salud del maestro Pérez Casas le impide ocuparse, por ahora, de las tareas directoriales. Hacemos votos porque, en plazo breve, pueda atender a la Orquesta Filarmónica, que, como hemos dicho en diferentes ocasiones, es hechura suya y con nadie mejor podrá caminar. Por lo pronto, ha sido sustituído por el maestro alemán Heinz Unger, quien ya dirigió un concierto en la pasada primavera, y por Pittaluga, que intervendrá también.

La Orquesta Filarmónica celebra estos conciertos en el Circo de Price y adopta otra colocación: coge parte de la pista y todo el espacio comprendido entre la pista y el escenario. La sonoridad es aún más agria que cuando actuaba en el centro de la pista; además, hay un constante desnivel rítmico entre el viento y la cuerda, completa confusión en los pasajes rápidos y pérdida de sonido, a veces absoluta, en los primeros violines. Creemos que todo ello se remediará en el próximo concierto, ya que se trata, únicamente, de la colocación de la Orquesta.

Del maestro Unger hablamos cuando dirigió en la temporada anterior. No es genial, pero conoce muy bien su oficio y sabe llevar y matizar el conjunto instrumental. No fueron, ciertamente, culpa suya los pasajes confusos de la "Sinfonía fantástica", ni que se esfumara casi toda la obertura de "El sueño de una noche de verano". El éxito que obtuvo, que fué grande, se hubiera duplicado de ser mejores las condiciones de sonoridad. Tampoco tiene la culpa de que nos extrañemos de que, para sustituir a un titular, se busque a un extranjero. ¿Tan mal andamos en España de directores? ¿Por qué las Orquestas no han querido escucharnos cuando les hemos dicho y repetido que son necesarios los segundos directores para casos como el presente? Ya es hora de que surjan nuevas figuras, aunque no sean sucesores de Toscanini.

Joaquín TURINA

Notas del block

LAS nuevas referencias de los periódicos izquierdistas sobre lo que va a ocurrir en las próximas elecciones espeluznan como las coplas del crimen de Cuenca.

Estamos ya, según advierte "El Socialista", en pleno terrorismo electoral.

El derrotismo se ha erigido en árbitro de los destinos de la República.

Las legiones jesuíticas se aprestan a dar el asalto.

Se va contra la República con alevosía, premeditación y ensañamiento.

La ola negra quiere corromper al Cuerpo Electoral con los millones de los expropiados.

Marcelino Domingo repite el grito de Verdún: ¡No pasarán!

Estas alucinaciones y gritos histéricos provienen de un miedo invencible. No hay tales legiones, ni tales millones, ni tal confabulación. No hay sino una convicción muy sentida por parte de los que han gobernado de que se acerca la hora de su castigo, y toda esa literatura dramática de que están abusando podían sintetizarla en estas palabras:

—¡Nos van a dar pocas!

* * *

AHORA bien, si los republicanos pierden las elecciones será por no hacerle caso a "El Liberal", que tiene la fórmula infalible para conseguir el triunfo, ya que éste "será de los que más se muevan".

Hace falta dinero para gasolina y notarios, pues éstos han de dar fe de los atropellos que cometan las derechas.

Después, "es necesario que los hombres de izquierdas escriban cada día un artículo en los periódicos, que pronuncien cada hora un discurso, que impriman proclamas, que redacten manifiestos, que peguen carteles en las esquinas..."

Una vez hecho todo esto, se abren las urnas y salen los trescientos o cuatrocientos diputados que necesita Marcelino para recuperar la República.

Porque ese tratamiento que recomienda "El Liberal" a base de engrudo y gasolina es el más adecuado para el Cuerpo Electoral. Los demócratas puros confían en el triunfo por el entontecimiento de las gentes; hay que marearlas y agitarlas, a discurso por hora y a artículo por minuto, hasta conseguir que los electores lleguen a la idiotez absoluta. Entonces los aprovechados afirman que la soberanía nacional está a punto de caramelo.

* * *

HA sido muy comentado por su trascendencia el admirable rasgo de civismo que dieron en la Fiesta de la Raza el ministro de Industria, señor Gordón Ordás—en otro tiempo poeta místico—; el alcalde de Madrid y algunos concejales que se retiraron del lugar en que se celebraba el acto al ser izada la bandera de la raza, por el hecho de figurar en la insignia tres cruces moradas, que eran la representación simbólica de las carabelas de Colón.

Una vez retirados, Gordón Ordás propuso al alcalde y concejales que para superar en su gesto en lo sucesivo no aceptaría ninguno de los presentes moneda alguna con la efigie de don Alfonso o billete de Banco en el que apareciera cruz o santo o monarca.

Hemos de llevar—dijo Gordón con el aplauso de don Pedrote—el laicismo a sus últimas consecuencias.

La declaración, al ser conocida en Bolsa, produjo la baja inmediata en todos los valores.

* * *

TAMBIEN en Asturias el partido radical-socialista se ve muy apretado y las está pasando muy negras. Pero un consecuente afiliado, en una preciosa crónica, nos ha dado la explicación de lo que ocurre para que nadie resulte engañado.

El partido radical-socialista en plena crisis de crecimiento.

Por eso no es de extrañar que se le vea echando las muelas.

* * *

SI le van mal los negocios, no deje de jugar todos los días una partida de ajedrez.

Esta es la recomendación de sir William Thomas Dupree, un inglés apasionado del ajedrez, que murió hace pocos meses y dejó en su testamento una suma de diez mil libras esterlinas para que anualmente se organice un campeonato en las ciudades de Portsmouth y de Brighton, con la condición de que los concursantes no sean mayores de veintiún años.

La afición de sir William por este juego la explicaba diciendo:

—El éxito que he obtenido en todas mis empresas se lo debo al perfecto conocimiento que poseo del ajedrez.

Y su hijo ha confirmado la opinión de su padre con estas palabras:

—Conocía de manera tan perfecta las reglas y principios del juego, que a este conocimiento atribuía el éxito en sus numerosos negocios.

Acaso resulte tan gratuito atribuir la suerte en los negocios al conocimiento del ajedrez como lo sería el hacer responsable a un lobanillo de que a uno le caiga el premio mayor de la lotería. Pero no estaría mal que los innovadores de nuestra Instrucción pública incorporaran el ajedrez entre las asignaturas del Bachillerato, en sustitución de otras enseñanzas de las que se sabe positivamente que no ayudan en los negocios.

A.

MI GABAN DE PIELES EN **MORATILLA**
FLORIDA, 3.—Teléfono 36503.

Se gestiona una línea aérea entre Cádiz y Las Palmas

CADIZ, 14.—Una Comisión ha visitado al cónsul de Alemania y al representante de una Compañía marítima para gestionar el establecimiento de una línea de correspondencia con tres aparatos «Dornier» y un «Junker», de Cádiz a Las Palmas, en tanto se restablece la línea. El servicio se haría de Alemania a Sevilla en «hidro», trasladándose la correspondencia de Sevilla a Cádiz en automóvil. La misma Empresa piensa establecer un servicio postal de Berlín a América del Sur.

Suplemento extraordinario

EL DEBATE

15 octubre 1933

MADRID.—Año XXIII.—Núm. 7.452 * Domingo 15 de octubre de 1933

CINCO EDICIONES DIARIAS

Apartado 466.—Red. y Admón., ALFONSO XI, 4.—Teléfonos 21090, 21092, 21093, 21094, 21095 y 21096

JUBILOSAS FIESTAS POPULARES INICIAN LA VENDIMIA EN ALEMANIA

Han perdido su carácter báquico para convertirse en curiosas recordaciones históricas y en peregrinaciones en acción de gracias. En sus cabalgatas ocupan lugar preeminente personajes y soldados españoles del Renacimiento. Con los uniformes que un día llevaron los arcabuceros de Spínola. Hasta los eruditos cooperan a estas fiestas corrigiendo anacronismos en los trajes o errores de fechas

LA VITIVINICULTURA ALEMANA SE DISTINGUE POR SUS PERFECCIONAMIENTOS TECNICOS

Dúdase todavía dónde se encontraba el Paraíso Terrenal. En cambio, nadie que conozca el centro de Europa titubea en sostener que el paraíso alemán se extiende por las riberas del Rhin y tiene su más fructífero y dichoso centro en el espacio que riegan—y alegran—el Neckar, el Rhin y el Main. Allí encuéntrase la paradoja de las huertas de secano; allí los bosques no están ya poblados tan sólo con coníferas, sino que corrígese el oscuro verdor de los pinos con los suaves reflejos de los castaños; allí las flores crecen sembradas a voleo...; allí las viñas lucen su esplendor, cual en los campos sin sombra de Montilla, Valdepeñas o Jerez.

Y como a esta riqueza del suelo únese la aplicación de los habitantes, la riqueza es tanta y el número de pobladores tan crecido, que, en la realidad, los pueblos entrecrúzanse mezclando sus periferias y en la cartografía bórranse los signos de los accidentes del suelo, bajo la innumerable titulación de los nombres de los pueblos.

En esa tierra es, sin duda, la viña si no lo que con más dificultad, al menos lo que con más cuidado se produce. Sin saber botánica ni agricultura, un español, y más un andaluz, siente que las viñas son las hijas del sol. Cuando éste más quema, cuando sus rayos siembran la desolación de la amarillez en todos los arbustos y hierbecicas, es cuando la viña siente más intensa su vida, y mientras el sol más pretenda achicharrarla, más se crece ella en la coquetería de sus limpios verdores. Diríase que por un milagro de Dios, la viña convierte en sombra y frescura el implacable fuego del sol. ¡Y en azúcar! ¡Que las uvas más gustosas son las hijas de las tierras más solares!

Por eso, maravilla que en estas tierras del Rhin, donde la cantidad de días solares es menos de la mitad que en España, haya viñas y se crien vinos famosos.

La técnica y la enseñanza vitícola

Basta, sin embargo, con atravesar un viñedo para comprender el portento. Aquí las viñas no "reciben", sino que "sorben" el sol. Como éste es escaso y llega a la tierra sin fuerza, las viñas suben hacia el cielo, no para extender luego como parras levantinas con mayor eficacia la sombra de sus hojas, sino para que sus sarmientos se abracen en la altura, suspirando por luz. Las viñas no se "extienden" en ésta, "crecen". Ha de dárselas una guía y un sostén, para que puedan subir hacia el sol. Con todo, ni a fines de agosto ni en todo septiembre pueden mostrar en sazón la riqueza de sus frutos. Sólo en octubre, con los últimos destellos del sol de otoño, logran dar a sus uvas, ya que no el dulzor y el colorido de las de Málaga u Ohanes, al menos el tamaño de las manchegas.

La viña en ésta es, pues, un cultivo, por así decirlo, límite. Necesita de todo el cuidado y de toda la inteligencia del hombre. No es sólo que las labores hayan de practicarse con más minuciosidad que entre nosotros, es que sus cultivos han de realizarse con sumo cuidado y sus plantaciones representan largos estudios y ensayos en los centros vitivinícolas oficiales. La viña, y aún más la industria vinícola, en Alemania es aleccionadora para el español, porque prueba hasta qué punto el estudio y la voluntad humana son capaces de suplir lo que escatima la naturaleza.

Separados apenas por una veintena de kilómetros, encuéntranse por el Rhin escuelas y granjas vitivinícolas, donde con plausible equilibrio llévase lo que a la investigación corresponde y a la enseñanza y a la aplicación de lo aprendido atañe. En pueblos de apenas una decena de millar de habitantes, como Oppenheim, existen centros vitivinícolas, en los que la enseñanza es tan práctica que las explotaciones de la escuela se realizan poniendo especialísimo cuidado en la cuestión de la rentabilidad. A cada parcela de una especie de viña se le llevan escrupulosamente los gastos de explotación y paralelamente los beneficios de la producción. Los alumnos no son chicos que pasan su tiempo matriculados en la escuela para hacer una carrera (obtener un título), sino que son labradores de los alrededores, que siguen sus cursos; primero, para su formación y luego, cuando se trata de conocer alguna novedad de cultivo o de vinificación, para su perfeccionamiento. De aquí el que los alumnos sean generalmente no sólo externos, respecto a la escuela, sino respecto a la población donde radica. Viven en sus pueblos o cacerías, de donde vienen a la escuela a las horas de clase.

Las escuelas, dotadas de absoluta autonomía económica, son en realidad centros o bodegas modelos de producción, teniendo sus tipos especiales de vinos, que venden en el mercado como criadores particulares. Así el Centro de Investigación y Enseñanza del Estado de Hessen, situado en Oppenheim, posee en la actualidad algunos vinos, como el "Zuckerberg 1929", que es de lo más fino que se produce en el Rhin.

Este cuidado por la técnica de la producción explica el progreso de la misma, en algunos extremos más adelantada que en tierras típicamente vinícolas, cual las españolas. Es curioso, por ejemplo, lo que se refiere a la fabricación de vinos espumosos.

Producción de espumosos

Si no estoy equivocado, la poca variedad de champagnes que se producen en España, está conseguida, al menos, en la mayoría de los casos, por maestros franceses, que, aparte seguir procedimientos puramente manuales, elevadores extraordinariamente de los costos de producción de nuestros champañas, conservan sus prácticas en escrupuloso secreto, como si fuera una tradición de alquimia impenetrable y misteriosa. Recuerdo que visitando unas famosas bodegas [illegible] sus manipulaciones".

Cuál no sería mi [illegible] cuando visitando en Maguncia una de las bodegas más famosas de champagnes alemanes—la de Kupferberg—se nos mostraron todos los procesos de fabricación, contestándose a mis preguntas de extrañeza: "¡Pero si esto no la fabrica[illegible] ni champaña no tiene secreto [illegible]!"

Allí, en esa bodega, que tiene una antigüedad de setenta y cinco años [illegible] más misteriosas aún por realizarse [illegible] rificado la segunda fermentación. Allí también [illegible] esos grandes [illegible] de los bo[illegible] tellas, reapertura y reacorchado definitivo de las mismas (con insustituíbles tapones de corcho español), consíguense reducir los gastos de producción del espumoso, hasta convertirlo en un producto de consumo, en cierto sentido popular. [illegible] Y sin, y sin necesidad de maestros franceses. Alemania [illegible] de 32,26 millones de marcos [illegible] 1930 [illegible] toneladas, la [illegible] ción de [illegible] toneladas de vinos del Reich [illegible] un valor de 12,16 millones [illegible] más de la tercera parte de [illegible] importación.

El desarrollo de la extensión vinícola de la pro[illegible] y del valor de ella en 1930 [illegible] siguiente: (Ha de advertirse que la distinción entre Prusia, Baviera, etc., de las superficies vitícolas, es puramente histórica y administrativa. Geográficamente corresponden todos esos territorios a los valles del Rhin y sus afluentes, aparte una pequeña extensión en Franconia, Norte de Baviera):

REGIONES	Viñas en producción (Has)	Producción de mosto (Hl)	Valor Millones de marcos
Prusia	15.890	594.097	29,4
Baviera	18.820	803.229	30,2
Wurttemberg	10.267	348.847	17,9
Baden	12.403	452.994	22,2
Hessen	13.801	608.627	19,4
Varios	174	5.950	0,3
Total	71.355	2.813.744	119,4

[illegible] de la ciudad de Worms, rodeando la Abadía agus[illegible] Nuestra Amada Señora, encuéntrase uno de los pa[illegible] campos de las viñas del Rhin. El que produce el vino "Liebfrauenmilch"

Soldados españoles que durante más de dos siglos fueron orgullo de [illegible] y terror de enemigos. Hoy figuran en todos los cortejos históricos de las fiestas de la vendimia

Arriba, a la izquierda: Reproducción en Maguncia, durante las fiestas de la vendimia, de una escena de poner en la picota a un tabernero aguador.—A la derecha: Cabalgata de los antiguos gremios en la fiesta de la vendimia del pueblecito de Bonsheim.—Debajo: Una viña en la tierra dichosa del Rhin, donde Dios volcó el tesoro de sus riquezas. Abajo, a la izquierda: El organizador de la fiesta de Bonsheim. Está serio porque es de mañana. A la tarde, y pese a su uniforme de general, el zumo fresco de la vid lo habrá alegrado.

Pero dejémonos de estadísticas, que no son números, sino fiestas, las que motivan estas líneas. Tampoco es cosa de ir al loco y alegre compadre vino [illegible] de números.

[illegible] mismo de que la viña [illegible] Alemania son algo dificil[illegible] al comienzo de la ven[illegible] son fiestas tan ruidosas [illegible]. Por otra parte, y cual corresponde a una región en su gran mayoría católica, las fiestas de la vendimia han perdido su carácter báquico para convertirse en ferias de otoño y en curiosas recordaciones históricas. Algunas conservan el carácter de peregrinaciones para acción de gracias en algún santuario famoso.

Una de las poblaciones que más fama viene alcanzando con sus fiestas de la vendimia es Bensheim. Trátase de un pueblecito en la llamada Bergstrasse, que une Frankfurt con Heidelberg, por las estribaciones de la cadena de colinas que forman la margen del Rhin. Como muchas de su clase, la pequeña ciudad de Bensheim conserva con amor, no sólo sus antigüedades monumentales, sino sus tradiciones.

Con motivo de las fiestas de la vendimia, organiza cabalgatas históricas, en las que, sin hipérbole, puede asegurarse que contribuyen todos los vecinos del pueblo. Los ricos, con su dinero; los medianos, prestando sus carros o sus caballos; los pobres, entregando la prestación de su trabajo. Hasta los eruditos locales cooperan año tras año al esplendor de la fiesta, aportando datos de propia investigación para corregir el anacronismo de un traje en una cabalgata o el error de una fecha, de las que se trata de recordar.

Este año la fiesta de la vendimia se ha celebrado con asistencia del Statthalter de Hessen y concurrencia de un par de docenas de miles de espectadores, procedentes de los lugares vecinos. El punto culminante de la fiesta lo ha constituído la cabalgata histórica, para recuerdo de la guerra de los treinta años. Cerca de mil individuos desfilaron en ella, cuando la pequeña ciudad apenas si cuenta con siete mil habitantes. El organizador es un modesto ciudadano, que ha gastado todos sus ahorros en hacerse un uniforme de general de la época napoleónica (con el que desfila al frente de una compañía de fusileros), uniforme que no se quita durante todo el transcurso de la fiesta. Los españoles conservamos en todas estas recordaciones la más favorable interpretación. Si hay que presentar a un Arzobispo, rodeado de prestancia y pompa, se le hace acompañar por "nobles hidalgos españoles". Si hay que dar la sensación de una infantería aguerrida, se hace desfilar a un grupo de aldeanos vestidos con los trajes que un día llevaran los arcabuceros de Spínola. De los 17 números que formaban la cabalgata de Bensheim, en cuatro o cinco de ellos figuraban soldados, nobles o clérigos españoles. Y es que cuando un pueblo vive en apogeo, todo lo suyo es objeto de copia y admiración.

Terminada la cabalgata viene la inevitable fiesta popular, que lo mismo en las costas del Báltico, que en las del Mediterráneo, consiste siempre en caballitos y columpios, venta de chucherías y consumo de alcohol.

Carácter más religioso, como corresponde a su origen, conservan las fiestas de la vendimia en Dürkheim, en el Palatinado bávaro. Piérdese la historia de su celebración en los días de la Edad Media. Entonces celebrábase ya una concurrida romería a la ermita de San Miguel, en las afueras de Dürkheim, para dar gracias al Santo en su fiesta por la cosecha obtenida.

A mediado del siglo XV, en 1443, ya existían diplomas de los príncipes concediendo libre paso y protección a los peregrinos de San Miguel en Dürkheim. Hoy conserva la fiesta casi la misma extraordinaria importancia. Cerca de 200.000 personas han llegado estos años al pueblo del Palatinado el día de las romerías cuando se aprovisionan para el invierno. La juventud danza y se divierte, mientras los mayores dedícanse con preferencia a la "prueba de los vinos". Esta, al contrario de lo que es costumbre en Alemania, hácese a la manera de España, acompañándose cada copa de vino con su correspondiente tapa de salchichón u otros embutidos. Los cosecheros ponen sus tabernas en tiendas de campaña. Y por ellas van desfilando, sin duda para demostrar su honda gratitud a San Miguel, los peregrinos de la mañana. Gracias a que este vino es bien ligero, las libaciones no producen excesivos efectos. La gente anda alegre, con esa camaradería penosa, típica de los alemanes en diversión, pero nada más... Claro que costando la copa de vino de 50 a 80 pfennigs—de una a tres pesetas—, las posibilidades de extralimitación resultan escasas.

En Maguncia

No se crea, a pesar de lo escrito, que las fiestas de la vendimia celébranse tan sólo en pueblos pequeños. En ciudades de tan orgullosa tradición y tan considerable riqueza e importancia, como Maguncia, destínase un día del otoño a recordar fiestas pasadas y a proporcionar un ingreso extraordinario a los cosecheros de vino... Hoy, víctimas cual los que más, de la crisis económica.

En Maguncia, a la sombra de esa Catedral, que socabada en sus cimientos por las aguas del Rhin, se mantiene como la del Pilar, más por un milagro que por esfuerzos de sus pilares, celébrase una feria en que el productor vende directamente su vino, mientras se ve pasar una reproducción de una fiesta de vendimia renacentista.

Allí la procesión de los gremios con estandartes y trajes por lo general auténticos; allí los carros con toneles adornados; allí reproducciones de figuras históricas, desde los oficiales de Gutemberg a los pajes del elector palatino.

En la gran ciudad, como en la aldea, el público alemán goza, se divierte y se ríe como niño sano, sin que ni por un momento encuentre ridículo al comerciante gordo disfrazado de soldado o a la señora del concejal vestida de zagala... Es en estas fiestas donde el extranjero se convence de que para el alemán no existe ni siquiera la idea del ridículo. Tal palabra no existe en su léxico, ni en su cerebro. De ahí que este pueblo sea colectivamente capaz de los entusiasmos, de la unión y de la docilidad, que son su grandeza y debían constituir nuestro modelo.

Antonio BERMUDEZ CAÑETE

A las orillas del Rhin
Octubre, 1933.

ÍNDICE BIBLIOGRÁFICO

Investigaciones modernas sobre los Evangelios

Aparece en castellano una obra famosa del P. Lagrange

Abundan en ella observaciones apologéticas muy afortunadas

Dos magníficos mapas sobre Palestina y Jerusalén en tiempo de Cristo

JOSE MARIA LAGRANGE, O. P.: "El Evangelio de Nuestro Señor Jesucristo".—(Barcelona; Editorial Litúrgica Española; 528 páginas; 22 pesetas.)

El padre Lagrange es, sin duda alguna, el primer exegeta católico contemporáneo. Sus escritos bíblicos son muchísimos y de gran mérito; además, él fundó y dirigió muchos años el Colegio de estudios bíblicos de San Esteban de Jerusalén y la revista bíblica internacional. En los momentos que siguieron a la publicación de la encíclica "Pascendi" y del decreto "Lamentabili sane exitu" hubo quien intentó poner reparos en la perfecta ortodoxia de Lagrange, considerándolo como un modernista tímido. Pero el gran exegeta siguió escribiendo, y escribió sus magníficos comentarios a los cuatro Evangelios, guía segura para cuantos quieran profundizar con criterio católico en el estudio crítico y exegético de los Santos Evangelios.

Después, en 1930, dió a luz la obra que ahora ha publicado en castellano, con gran acierto, la Editorial Litúrgica Española. La traducción, bien hecha, es del padre Fierro, y conserva los atractivos de la obra original; no se olvide que Lagrange es, entre otras cosas, un brillante estilista. Con sumo gusto leemos [illegible] frente de la obra una efusiva felicitación del Vaticano, firmada por el Cardenal Pacelli, felicitación que constituye el mejor premio para el padre Lagrange por su gran labor crítico-exegética. Esta obra no tiene el carácter analítico de los "Comentarios a los Evangelios"; es, al fin, una obra de vulgarización. En ella se recogen los resultados de los comentarios y se exponen con ligeros razonamientos o sin razonar. Pero la crítica no para y los descubrimientos arqueológicos en Palestina continúan derramando nueva luz sobre la Geografía y la Historia de aquel país; por eso, aunque los comentarios no son viejos, el autor rectifica en esta obra algunas indicaciones hechas en aquéllos, particularmente sobre el emplazamiento de algunas poblaciones, como Siquem.

El libro tiene la inapreciable ventaja de que, manejándolo, se está a la altura de todas las investigaciones modernas sobre los Evangelios. Lagrange, en efecto, sigue este movimiento con supremo interés y no ignora nada notable. Quien domine este libro no correrá el riesgo de dar a trozos evangélicos interpretaciones completamente anticuadas. Estará, como suele decirse, al día. Las observaciones apologéticas, diseminadas por toda la obra, son muy felices; por ejemplo, la alusión a dos inscripciones recientemente descubiertas, sobre Lisanias, tetrarca de Abilina. El autor no prescinde nunca de aportar datos de su larga permanencia en Palestina para ilustrar y defender los textos evangélicos; así nos recuerda que en cierta ocasión vió al representante británico en Jerusalén andar a pie dos kilómetros de gran uniforme, porque era sábado y no quería poner al chófer en trance de violar el sábado. A maneras de hablar todavía corrientes en Palestina acude para explicar ciertas frases, como las que Jesús dirigió a María en Caná. Pero no tome nadie como definitivo el orden de los sucesos evangélicos que el padre Lagrange propone; a veces es puramente conjetural.

Campea en el libro toda la independencia de criterio, compatible con la más estricta ortodoxia. Y así Lagrange se atreve a considerar como no auténtico el versículo 4.° del capítulo V de San Juan y a proponer una trasposición de otro versillo del capítulo XVIII para trasladar a casa de Caifás lo que se presenta como ocurrido en la de Anás. Una opinión algo singular es la de que la vida pública del Señor no duró sino los pocos meses de aparecer, que ahora se ha reimpreso, y el veinte, primero de "La Ciencia Española".

El azar ha hecho que coicidan el libro de juventud, publicado a los veinte años ("La Ciencia Española"), y el que compuso enteramente de nuevo [illegible] tes de su muerte, el primero [illegible] gunda edición de [illegible]

Treinta y cinco [illegible] tante pasaron entre [illegible] visión de todo nuestro [illegible] tual, el esfuerzo máximo que haya hecho un hombre por levantar el espíritu decaído de su pueblo, por despertar a toda la raza de un estúpido letargo.

"La Ciencia Española" no será el más sabio de los libros del maestro, ni el más sereno; pero es, sin duda, el más simpático y atrayente. Es el joven y desmedrado hondero, que lanza certeros y mortales golpes a los gigantones doctorales; es gracioso, acometedor, juvenil y, como tal, destemplado a veces, e hiperbólico a ratos; pero siempre ameno y siempre doctísimo.

Menéndez y Pelayo tenía un raro y casi supersticioso escrúpulo: en las nueve poco más de dos años; Lagrange no ve en San Juan sino la indicación de tres Pascuas celebradas durante la misma.

Terminemos diciendo que el padre Lagrange no se ha propuesto dar a esta gran obra carácter piadoso, pero lo tiene sin duda alguna. El epílogo es muy notable. Tiene la obra 57 fotografías y dos mapas, los mejores que conocemos sobre la Palestina en tiempo de Cristo y la ciudad de Jerusalén por entonces.

Nuevos tomos en las obras completas de Menéndez Pelayo

Reimpresión del primero de los "Heterodoxos" y aparición del primero de "La Ciencia Española". Un libro de su juventud y otro compuesto un año antes de morir. La honradez científica y artística, uno de los mayores atractivos del maestro. Puede estudiarse cómodamente la evolución de su estilo

EL ESFUERZO MÁXIMO QUE HAYA HECHO UN HOMBRE POR LEVANTAR EL ESPÍRITU DECAÍDO DE SU PUEBLO

MENENDEZ PE[illegible] Obras completas. [illegible] de los heterodoxos [illegible] Segunda edición refundi[illegible] da. 520 páginas.—Volumen [illegible] cia Española". Edición ordenada y di[illegible] da por don Miguel Artigas (tomo I, 4[illegible] páginas. Librería de Victoriano Suárez; 1933.

Acaban de aparecer, juntos, en los escaparates de las librerías dos nuevos volúmenes de la edición de "Obras completas" de don Marcelino: [illegible] mero de los "Heterodoxos" [illegible] de sus libros conservaba [illegible] primitivo, y sólo en [illegible] indispensable, [illegible] tificada [illegible] bla, por [illegible] tas a Pid[illegible] que influyeron [illegible] paña en el siglo XVII, y [illegible] el comercio, cayó la industria, [illegible] brazos para ella; porque lo esencial entonces (lo digo de todas veras) no era tejer lienzo, sino matar [illegible] ne la nota correspondie[illegible] ra edición: "Tómese [illegible] desenfadada y [illegible] no es [illegible] que había [illegible] muy natural que [illegible] editores. Bonilla, [illegible] después, respetan fielmente [illegible] original y cuando utilizan pa[illegible] bajo ejemplares que tienen no[illegible] adiciones o correcciones, a ellos se atienen con todo escrúpulo, sin permitirse la más leve modificación del texto. Uno de los resultados de este proceder es que podamos hoy estudiar cómodamente la evolución del estilo de Menéndez Pelayo. Su prosa como "fermosa cobertura" fué adaptándose maravillosamente al espíritu del autor en el curso de su vida.

Es la prosa acerada, impetuosa y desgarrada de sus veinte años en "La Ciencia Española"; es la madurez jugosa de sus cuarenta en las "Ideas Estéticas" y en los "Prólogos", de Lope, y es, por fin, aquella suprema belleza, sencilla y limpia del prólogo de la segunda edición de los "Heterodoxos". Esculpió su espíritu el maestro en esta medalla de clásica traza.

Asombra pensar lo que hubiera sido una segunda edición de los "Heterodoxos", refundida y aumentada por su autor. De unas pocas páginas de "Advertencia" nació un tomo de 500 páginas. La Iglesia primitiva española, los concilios, Prisciliano, la reforma, tantos tan tentadores temas, cultivados después por eruditos e investigadores que los han rodeado de abundantes materiales nuevos, no es fácil adivinar qué proporciones y extensión hubieran tomado. Como al Cid se le iba ensanchando Castilla delante del caballo, las páginas, los capítulos, los volúmenes, se multiplicaban bajo su pluma.

Lo que iba a ser un "Prólogo" se convierte en un volumen como el "Boscon" y otros muchos tomos de la "Antología". Las ideas estéticas van ensanchando su horizonte de tal manera, que casi no podemos adivinar cómo y cuándo hubieran terminado; porque por brotes espontáneos, por ramificación natural iba convirtiéndose en la historia de las "Ideas estéticas en el mundo".

Veinte tomos van publicados de las obras completas y todavía faltan en esta colección muchas y muy extensas. Sabemos que muy pronto aparecerá el volumen segundo de "La Ciencia Española" y que están en prensa otras series.

El público las espera con impaciencia, quiere tener de una vez reunido todo Menéndez Pelayo.

Nunca ha dejado de ser consultado y explotado, ahora vuelve a ser leído, y a influir directa y hondamente en la nueva generación.

Documentos acerca de Verdaguer

Aclaran la última parte de la vida del poeta

MANUEL MONJAS, O. S. A.: "Documentos inéditos acerca de Mosen Jacinto Verdaguer".—(Barcelona; Editorial Juventud; 350 páginas.)

La vida del gran poeta Verdaguer tiene dos períodos distintos. En el primero, fué unánimemente considerado como sacerdote de excelsa virtud en el segundo, que comprende los doce últimos años de su vida, se oscurece algo su genio y se eclipsa su reputación de sacerdote ejemplar. El episodio de Verdaguer, justamente privado de sus licencias ministeriales, es uno de los más tristes de la Historia contemporánea. Parece que hay miedo de revelar toda la verdad respecto a la vida anyada de Verdaguer por ser glo[illegible] de Cataluña y de toda España. El Padre Monjas [illegible] este punto toda la luz de[illegible] no ha podido hacerla [illegible] de investigado todos los archivos, no ha hecho acopio de los documentos necesarios. Pero aunque faltan muchos todavía para un fallo definitivo, nos presenta en este libro gran multitud de documentos inéditos, cuyo interés es notorio.

Los Padres Agustinos, y singularmente el P. Miguélez y el inolvidable Padre Blanco García, fueron los que, en los últimos días de 1897 y en los primeros de 1898 intervinieron eficazmente para que el señor Morgades, Obispo de Vich, devolviese a Verdaguer las licencias de celebrar. El Padre Monjas acompañó una vez al Padre Miguélez y otra el insigne P. Blanco a conferenciar sobre el asunto con el marqués de Comillas. Estaba, pues, muy indicado para escribir el libro que nos ofrece. No oculta la mala impresión que, en general, sacaron los Agustinos de las largas negociaciones con Verdaguer. Se ve claramente que Miguélez tomó la defensa de Verdaguer con calor excesivo [illegible] de sus hermanos de hábito [illegible] P. Blanco, más prudente, [illegible] hacer, con toda la suavidad [illegible] veras amonestaciones [illegible]

El libro confirma la opinión formada sobre el caso Verdaguer. El poeta no tiene [illegible] Con su manía [illegible] su sumisión a la fa[illegible] la cual era explotado, [illegible] España en periódicos impíos y [illegible] Verdaguer se presenta en [illegible] años como un completo [illegible] como un verdadero anormal.

LAS SEÑORAS CATOLICAS

Medallas Religiosas

escapularios de oro y plata. Remitidos la JOYERIA PEREZ MOLINA, Carrera de San Jerónimo, 29 (esquina a Plaza de Canalejas).

TEXTO DEPURADO DE LAS OBRAS POETICAS DE FRAY LUIS DE LEON

Aparece el segundo volumen de la edición y notas del P. Llobera

Comprende traducciones de Latín, Griego, Toscano e imitaciones

Labor fecunda y patriótica de la biblioteca diocesana conquense

FRAY LUIS DE LEON: "Obras poéticas". Edición anotada por el P. JOSE LLOBERA, S. J. Volumen II. Traducciones de Latín, Griego y Toscano e imitaciones.—Cuenca; Imprenta Moderna; 1932-1933, un volumen con [illegible] páginas, colotón, en 8.° (Publicaciones de la "Biblioteca Diocesana Conquense"); 5 pesetas.

Prosigue con este volumen la ingente [illegible] durante su laboriosa vida [illegible] de las obras poéticas [illegible] el autor de "Los nombres de Cristo". Continúa con esta publicación su labor fecunda y patriótica, la Biblioteca Diocesana Conquense, patrocinada por el ilustrísimo y reverendísimo señor Obispo de Cuenca, doctor D. Cruz La Plana, que, en un abnegado y casi heroico desinterés, atiende a esta obra de cultura. La Biblioteca, además [illegible] con paciente solicitud cuantos [illegible] de hallar de escritores con[illegible] ros con la diócesis relaci[illegible] dados a luz, ha queri[illegible] de su vitalidad, [illegible] desde 1927 volúmenes [illegible] los cuales se van dando a [illegible] mas de interés histórico gen[illegible] del sabor local, [illegible] las "Re[illegible] Topográficas" que mandó hacer Felipe II, editadas por el sabio académico de la Historia, fray Julián Zarco; las monografías sobre "El [illegible] Villanueva" y sobre otros temas de "Miscelánea Conquense", por el catedrático don Angel González Palencia; los índices del riquísimo "Archivo Municipal de Cuenca", por don Timoteo Palacio; la vida y las obras de "Don Lope de Barrientos", el famoso Obispo, por el catedrático de Valladolid, don Claudio Galindo.

Es natural que la Biblioteca Diocesana acogiera con el máximo interés la obra del P. Llobera, premiada en el certamen internacional de Salamanca, de 1928, y patrocinara la impresión de las "Obras Poéticas" del príncipe de los vates españoles, el ilustre hijo de Belmonte, gloria de nuestras letras. Apareció recientemente el primer volumen, y ya tuvieron noticia de él los lectores de EL DEBATE.

Toca el turno en el volumen segundo, cuya impresión terminó el día 3 de agosto pasado, a las traducciones que fray Luis hizo de poetas profanos: latinos, griegos, toscanos, y a algunas imitaciones, trabajo que parece haber sido su primer ejercicio y sus primeros tanteos en el campo de la Poesía. "Entre las ocupaciones de mis estudios—dice el propio fray Luis en la dedicatoria de sus poesías a don Pedro Portocarrero—en mi mocedad y casi en mi niñez, se me cayeron como de las manos estas obrecillas, a las cuales me apliqué más por inclinación de mi estrella, que por juicio o voluntad." Parece natural que estas versiones fueran sus ensayos juveniles, ya que está probado ser obra de su edad madura las grandes poesías originales, que han inmortalizado el nombre del autor de "La Noche Serena"

Defectos de versificación, faltas de dominio en el lenguaje, indican bien a las claras que muchas de estas versiones son obra de principiante. Y el padre Llobera entiende, rectificando en este punto las afirmaciones de Menéndez y Pelayo, que no empezó el poeta agustino por hacer versiones del Toscano, lengua que no sabía aún en los alrededores de 1560, sino que sus primeros pasos los dió poniendo "Eglogas", de Virgilio, y "Odas", de Horacio, en verso castellano, empresa nada fácil, ni siquiera para el que dominaba el idioma patrio, como fray Luis, y de cuya dificultad ya se daba cuenta el autor al decir: "De lo que yo compuse juzgará cada uno a su voluntad: de lo que es traducido, el que quisiere ser juez pruebe primero qué cosa es traducir poesías elegantes de una lengua extraña a la suya sin añadir ni quitar sentencia." Trabajo al cual se inclinó "sólo por mostrar que nuestra lengua recibe bien todo lo que se le encomienda, y que no es dura ni pobre, como algunos dicen, sino de cera y abundante para los que la saben tratar."

No es lo mejor del poeta esta serie de traducciones, como ya es sabido, aunque no falten de vez en cuando destellos del genio, ráfagas de lirismo, brillantez de imágenes, lenguaje poético. Pero sí son tales versiones del mayor interés para seguir la evolución del lenguaje en fray Luis, para ver cómo poco a poco va dominando el castellano hasta llegar a la sublimidad de sus odas originales. Y a poder seguir esta evolución contribuye eficacísimamente el aparato erudito del sabio editor, que no se limita a cotejar los varios manuscritos de cada versión, sino que muchas veces compara la versión del poeta de Belmonte con las hechas por otros traductores de Horacio y de Virgilio, y siempre que hay necesidad pone en sus notas todos los elementos que su gran erudición latina le facilita para aclarar e ilustrar el pasaje.

Con este volumen se adelanta ya un gran paso en la edición definitiva de fray Luis. Cuando, dentro de poco, Dios queriendo, tengamos ya el tercer volumen, las poesías traducidas de la Biblia, podremos disfrutar del verdadero texto que el glorioso agustino redactara, y los eruditos habrán visto esclarecido un punto más de nuestra espléndida Literatura.

LIBROS VARIOS

EUGENIO RUANO FERNANDEZ: "Nociones de Política social". Editorial Reus; 232 páginas, 15 pesetas)

Son muchas las materias de que trata este libro. Contiene nociones de Economía política, indicaciones de política general e historia de los partidos obreros, de tendencias sociales de las Constituciones modernas y de política social internacional; por último, estudia especialmente la política social de España. Está escrito con imparcialidad, conocimiento del asunto y criterio aceptable. Pero, a nuestro juicio, resulta demasiado esquemático por la misma variedad de asuntos. El autor debiera haber prescindido de Economía y de Historia política, y aun al abordar las cuestiones sociales, no debiera haberlas tomado de más atrás que el siglo XIX. Así hubiera podido hacer un estudio teórico más completo de los problemas propios de la política social y exponer con extensión suficiente y con crítica las leyes sociales internacionales y las especiales de España.

FELICITO SAENZ: "Romería de Cañas a Santo Domingo de Silos".—(Logroño, 1933; 50 páginas.)

Cañas es un pueblecito riojano, [illegible] en el año 1000 hizo el santo y [illegible] Domingo de Silos. Cada año, desde [illegible] se celebra [illegible] romería [illegible] cantando himnos, [illegible] y [illegible] puestos por una tradición secular, se transmiten de padres a hijos en el pueblo. El párroco actual de Cañas, don Felicito Sáenz, ha fijado en estas páginas ese venerable ritual, que huele a lejanas centurias. El tiempo en que se ha de hacer la romería, la disciplina del largo viaje, las ceremonias que se exigen en el momento de llegar los peregrinos ante la urna de plata, donde yace su glorioso paisano, las cartas y efusivas alegrías a [illegible] la peregrinación, el recuento de las cosas que los romeros deben visitar, admirar, venerar y besar en la vieja abadía castellana, todo esto, juntamente con unas breves notas históricas acerca de esta costumbre, llena de alto sentido cristiano y patriótico, lo expone el culto párroco de Cañas con lenguaje sencillo, agradable y transido de un fervoroso entusiasmo.

RAFAEL DEL CAÑO GARCIA, secretario del Instituto de Reforma Agraria: "Producción y mercado del trigo".—(Madrid, 1933; 128 páginas; 5 pesetas.)

La primera parte del libro es una serie de divagaciones sobre economía, menos que vulgar, pero expresada en tonos altisonantes. Hasta se saca una teoría altisonantes. Mas luego hay una parte ya más concreta, reducida al problema del trigo en España, que tiene un doble interés: de un lado, el interés político, y de otro, el interés de algunas ideas que el señor Del Caño defiende con acierto. El interés político se concreta a que, siendo un subordinado del ex ministro señor Domingo y del Gobierno del que formó parte don Fernando de los Ríos, arremete terriblemente, crudísimamente contra dichos señores, diciéndoles cosas que acaso no hubieran sido toleradas a la Prensa diaria. Muestra de ello es que llega a relatar un cuentecillo del famoso bandolero "El Pernales" a propósito de unas orientaciones de la política agraria del Gobierno, y comenta así: "Pero dejemos en paz al "Pernales", mentor insospechado de los sabios de nuestra Reforma agraria". La otra parte interesante del libro es aquella en que defiende bravamente al campo y a los trigueros, y la subida del pan, si es menester, para que esos hombres humildes vivan. Esto lo siente el señor Del Caño y le sale bien de los puntos de la pluma.

JOSE MARIA GARCIA AZNAR: "En medio del mar". Oviedo. Altamirano, 5; 356 páginas; 6 pesetas.

Hace poco elogiamos con viveza una novela de García Aznar titulada "Junto al mar". Al comenzar a leer la segunda, que nos sitúa en medio del mar, pensamos que el novelista no avanzaba, antes, al contrario, retrocedía visiblemente. Sin embargo, el interés va constantemente creciendo, y al último un rayo de luz disipa todas las tinieblas. Si en el mundo hay muchos perversos, también hay almas buenas, nobles y generosas. No desmerece esta novela de la anterior, a pesar de resultar demasiado infantil la primera parte. Lo que nos parece menos acertada es la presentación tipográfica.

[illegible] pedagogía general".—(Editorial Luis Vives, S. A., Barcelona, 1933; 450 páginas.)

[illegible] aquí un libro de ciencia y de experiencia. Sólo con un estudio minucioso de la más selecta literatura pedagógica, y con una observación larga y diligente del niño y del desarrollo de sus facultades, puede llegarse a condensar tan clara, serena y acertadamente las normas y condiciones de una educación completa. Es difícil dar a un educador, a un profesor, a un maestro, a un sacerdote un guía más perfecto para orientarle en la delicada misión de formar física, intelectual y moralmente a sus discípulos. Aquí hallará tratados magistralmente todos los puntos que puedan interesarle, y resueltas las dificultades que se le puedan presentar en su espinoso camino: primero unas nociones fundamentales sobre la educación, seguidas de la exposición de las cualidades que debe tener el educador y del análisis de los varios tipos y caracteres de alumnos y de sus aptitudes en las distintas etapas del desarrollo físico. Tal vez la parte más importante del libro y la tratada con más cariño es la que se refiere a la clase con sus métodos, sus formas, los ejercicios escolares, los medios de despertar interés, la manera de mantener la disciplina, el sistema de clasificación escolar, y la utilización de la emulación como elemento psicológico y pedagógico de primer orden. Los últimos capítulos estudian al maestro y al discípulo fuera de la escuela. El orden en la disposición de las materias, la claridad en la exposición añaden nuevo valor a esta obra, llamada a ser el manual clásico del maestro.

Pida cuantos libros necesite a

HIJOS DE GREGORIO DEL AMO

Librería Católica.—Paz, 6. Madrid.

Los libros comentados en esta página y cualquier otro que interese al lector, los sirve a reembolso la

Librería PRO CULTURA

Apartado 9.019.—Madrid.

EDICIONES FAX

Plaza de Santo Domingo, 13, Madrid, tiene instalada, en el local donde se celebran las reuniones de la

Semana Social

en la calle de Manuel Silvela, 7, una exposición de libros sobre temas sociales (Fundamentos, Estudios Sociales, Matrimonio, Familia, Educación, Enseñanza, Juventud, Feminismo, Acción Católica, etc....) En nuestro catálogo general encontrará cerca de

Un centenar de títulos sobre temas sociales

Folletón de EL DEBATE

MONITOR DE LA CULTURA

(15 de octubre de 1933)

ES MUY INTERESANTE Y CONTIENE ALGUNAS NOVEDADES DE PESO la serie de artículos que sobre la Italia musoliniana viene publicándose en "L'Echo de Paris", escritos por su director M. Henri de Kerillis. Particularmente significativo el primero, donde, en guisa de prefacio general, se muestra con demostraciones cuyo alcance, no por presentarse como localizado dentro de la opinión francesa, deja de ser valedero en ámbito más general, la imposibilidad doble, teórica y práctica, de considerar al fascismo como incluso dentro de uno cualquiera de los cuadros de la consabida clasificación en "derecha" e "izquierda" Nosotros hemos creído siempre que el solo hecho de hablar de "izquierdas" o de "derechas" representa ya un acto implícito previo de adhesión al sistema de ideas democrático o, si se quiere, de inconsciente izquierdismo; por la misma razón que el solo hecho de hablar genérica e indiferentemente de "confesiones religiosas" presupone ya, en cierta manera, una situación de acatolicismo fundamental. Con lucidez todavía no común, De Kirillis recuerda el natural vínculo en que se conjugan la ultranza patriótica y la plebeya inspiración. "Que se tenga presente a nuestros "sans-culotte" del 93, a nuestros "communards" del 71. Que se vea lo que ocurre en Alemania, en Irlanda, dondequiera que la nación ha sido humillada u oprimida. Por lo que a mí toca, no he visto en ninguna parte ejemplo más elocuente que en Egipto, donde los miserables "fellahs" animan el espíritu esquivo del "wafel", en rebelión perpetua contra el opresor inglés, mientras que las altas clases se inclinan siempre del lado de la conciliación, del oportunismo, de la aceptación del yugo extranjero. Todo esto para decir que el nacionalismo exasperado de Mussolini no tiene nada que no sea muy específicamente popular." Antes, el autor ha escrito: "Las posiciones respecto del fascismo parecen en Francia paradójicamente invertidas. La derecha conservadora le es, en el fondo, muy simpatizante. Quizá hace bien, pero ello no se encuentra, para quien conoce la verdad, dentro de la lógica de sus puntos de vista habituales. Y la izquierda lanza contra Mussolini mil invectivas, cuando éste realiza, en el orden social y en el orden económico, ideas que corresponden exactamente a las suyas." Trascendentales también, en el segundo artículo, las palabras auténticas del "Duce" sobre el sentido, ampliamente europeo de su propia visión. "¿Cómo Europa se olvida—prorrumpe en un momento dado de la entrevista—del peligro que desde fuera la amenaza, desde fuera de este Asia pululante, que debiera encontrarla unida?" Virilidad, fecundidad son, a su juicio, uno de los capitales remedios. El fascismo es radicalmente tan hostil al feminismo como a cualquier retraimiento de la paternidad. "Reniega del feminismo como de un veneno democrático." "El medio único para la mujer de servir eficazmente a la Patria, es tener hijos, muchos hijos." En este camino endereza doblemente la educación y la propaganda. Pero...

PERO ES TAMBIEN EN ESTE CAMINO EN DONDE, DE PRONTO, PARECE HABERSE REVELADO UNA GRIETA. Hace pocos días aparecía en "Il Popolo d'Italia", el cotidiano fundado por Mussolini, un artículo, bajo el título de "La realtà", reproducido al día siguiente por todos los periódicos del régimen, es decir, prácticamente, por todos los periódicos de Italia. "A nosotros nos toca ahora, como siempre—léase en las primeras líneas de su texto—, echar agua al fuego de los vocingleros entusiasmos." Actitud de meritoria virilidad, sea dicho de paso. Como se entierran, en los fundamentas de un monumento, algunas monedas, hay que encerrar un poco de pesimismo a la base de la obra de la construcción de una patria. Nadie como los españoles puede saber, por amarga experiencia, a dónde conducen las euforias y los cuentos color de rosa, acompasados a lo "Marcha de Cádiz"... o acompasados a lo "Himno de Riego". Las clases dirigentes de Italia, su burguesía, en términos generales, no han comprendido aún, según la encendida y valiente denuncia del órgano periodístico de Mussolini, la extensión y la gravedad de sus deberes morales en lo demográfico. "Italia va cayendo en este punto—señalan las palabras duramente clamadas como auténtica "Realtà"—, casi al nivel de Francia." Llega el artículo, con una crudeza donde entran, como en tantos otros aspectos del vivir italiano de hoy—no pocas reminiscencias de la grandeza y de la rudeza antiguas—, a señalar casi personalmente el mal ejemplo dado en este punto dentro de los núcleos directores del fascismo. Y se amenaza, si no se trae al mal ético remedio, con la ruina futura de toda la obra por éste realizada. Peligro, por contraste, en Oriente. Peligro, y cercano éste, en la proliferación alemana. Fenómeno significativo. Mientras en esta fulminación tempetuosa, evidentemente forjada en las alturas romanas, aunque en una hoja de Milán el primer fulgor se haya revelado, parece únicamente apreciarse el valor del elemento demográfico cuantitativo, el Imperio alemán, bajo la presión de condiciones distintas, quizá hasta cierto punto contrarias, se muestra decidido a métodos de selección, no sólo en las medidas de color racista, tomadas desde el principio del régimen "nazi", que pudieran haber únicamente obedecido a un rencor pasional, sino en las otras más recientes, hoy comenzadas a aplicarse, de tendencia eugénica menos influído por lo político, y de dictamen seguramente muy complejo. El episcopado católico alemán las ha condenado, sin duda; en prensa, no parece, con todo, llevar muy agresivamente campaña contra su actual aplicación. La crítica más rigurosa de las mismas se hace, no desde el interior del Imperio, sino desde otros países. "Pronto está dicho—escribía no ha mucho a este propósito un periódico austríaco—, que conviene evitar la perpetuación de las taras del alcohólico. Pero si en su día se hubiese aplicado a los bebedores los principios en que se inspiran las disposiciones hitlerianas, a la humanidad no le hubiera nacido un Beethoven." Pero no son consideraciones así las que parecen dirigir, aunque se produzca legal y pedagógicamente, a la inspiración alemana actual. Más que a la producción de un Beethoven están evidentemente interesadas en la sobreproducción de un millón de soldados.

EN LA GRAN COMPOSICION DE GIORGIO DE CHIRICO QUE ORNA EL TESTERO DE LA SALA DE CEREMONIAS EN LA "TRIENNALE" DE MILAN, y donde, bajo la presidencia de una figuración nueva de aquel caballo—¡"il Cavallo"!—invención siempre en la obra de este pintor característico (como lo fué otro "Cavallo" en la historia del arte más famoso dentro de la existencia personal de Leonardo de Vinci), se intenta simbolizar, en sus varios elementos, "La cultura de Italia", en aspectos ora solemnes como monumentos, ora caricaturales como aleluyas, un muy gracioso napolitano mostachudo, cuajada en rizos la negra pelambrera, alude, activa la vihuela en la mano, abandonada la nueva cítara en el suelo, al tipismo especial en el mundo ha gustado de cifrar, con obstinación, lo que se llama antonomásticamente música italiana. Si a esa atribución no le ha faltado parcial justicia, una celebración artística reciente, la de los cincuenta años cumplidos por el admirable compositor, director y educador musical Alfredo Casella ha podido quitarle el mal sabor de boca a algún hijo del país, o su amigo, poco satisfecho de las peculiaridades de aquella atribución y de las consecuencias de todo orden que trae consigo. En compensación magnífica del tópico, Alfredo Casella ha sido allí, por definición, el que ha recogido la cítara, dejando a la vihuela de lado; no tanto, de todos modos, que no haya aprovechado la ocasión para demostrar lo que en el instrumento folklórico podía haber todavía del instrumento angélico y, en la dulzura melódica, de estructural nobleza. Treinta años lleva de tarea infatigable la actividad, por momentos heroica, del intérprete y del animador. En cuanto a sus personales creaciones en música—adviértase que en la formación musical del público, muchos de los frutos de aquella actividad son también "personales" y pueden igualmente llamarse "creaciones"—aunque, en gracia a una severa autocrítica, haya dicho el autor que su nuevo y "definitivo" estilo sólo se inicia con las "Canzoni Trecentesche", publicadas en 1923, ¿cómo cerrar los oídos a la belleza de la joven labor y el entendimiento a la unidad de toda ella, que, si no alcanza a la "consistencia" casi milagrosa mostrada en las artes plásticas por un Pablo Picasso—el artista que menos ha "evolucionado" en el mundo, digan lo que quieran los del tejemaneje gárrulo sobre sus "épocas" y "períodos"—es, de cualquier manera suficiente, a que, en la tan bien llevada hoja especial "La specola delle Arti", del "Secolo XIX", de Génova, haya podido escribir ahora mismo Louis Cortese que los primeros ensayos de Casella predeterminan ya sus futuras realizaciones? La inspiración clásica las nutre, como a todo el arte mejor de la joven Italia. Y lo clásico es, en vigor, lo que excluye el bastardo elemento estético que es la sorpresa.

M. N. T. R.

Hoy se inaugura en Madrid el VII Curso de las Semanas Sociales de España

Nacidas en 1906 e interrumpidas en 1912, se reanudan ahora con el propósito de celebrarse en años sucesivos. Diez y siete lecciones y cuatro conferencias en torno a "la crisis moral, social y económica del mundo". La obra de las Semanas Sociales se halla extendida a diez y siete países; Francia, cuna de la institución, ha celebrado 25 cursos

PASAN DEL MILLAR LAS INSCRIPCIONES PARA LA SEMANA DE MADRID

Ilustrísimo señor don Juan Bautista Luis Pérez, Obispo de Oviedo, Consiliario general de la Acción Católica, que ha restaurado la obra de las Semanas sociales en España

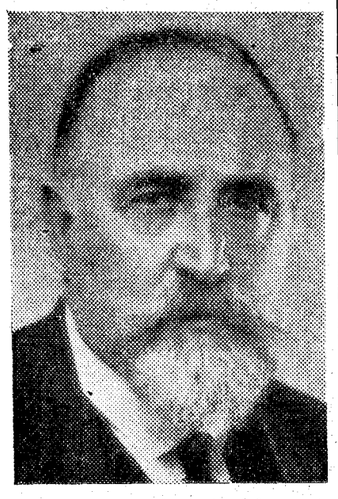

Profesor don Severino Aznar, presidente de las Semanas Sociales en España

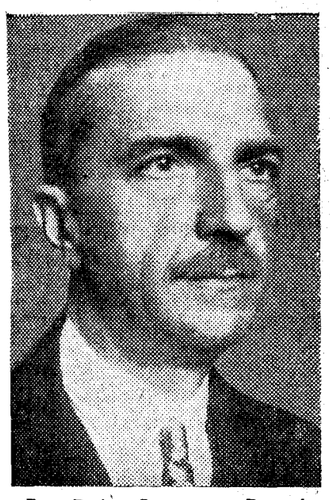

Don Pedro Sangro y Ros de Olano, marqués de Guad-el-Jelú, secretario de las Semanas Sociales de España

Ilmo. Sr. D. Leopoldo Eijo y Garay, Obispo de Madrid-Alcalá, que hoy pronunciará el discurso de apertura de la Semana Social

Las Semanas Sociales nacieron en Francia, y su fundador fué Henri Lorin.

Antes hubo "Cursos sociales" en Alemania. En 1890 Windthorst fundaba el Volksverein alemán; al año siguiente éste organizaba su primer curso social para obreros, y en 1892 para las clases cultas. Los cursos sociales para obreros no eran Semanas Sociales, puesto que duraban meses enteros; eran más bien escuelas de organizadores y propagandistas. Los cursos sociales para las clases cultas tenían ya desde su origen muchos de los caracteres que se creen ideales en las Semanas Sociales de hoy.

La idea y el hombre: H. Lorin

Esta iniciativa del Volksverein que, por otra parte, corrió suerte muy varia, debió sugerir a Henri Lorin la idea de sus Semanas Sociales. La llamaría "Semana" porque absorbería toda la actividad de los alumnos durante ocho días consecutivos, y la denominación "Social" porque habría de dedicarse todo ese tiempo al estudio de temas sociales. Serían como Cursos universitarios que cada año se dieran, en una ciudad distinta, y profesores especializados harían participar a su público del fruto de sus investigaciones y estudios. Expondrían sever mente la realidad sin mixtificarla y la iluminarían con la luz de los principios de la Ciencia y de la Moral cristiana. Celebrarían a ser posible una cada año, y así contribuirían a formar la "élite" que después sirviera de levadura social. De esa "élite" saldrían los directores de obras, los evangelizadores del pueblo con la palabra o con la pluma, los nuevos maestros en ciencia social, acaso los que intervinieran en la legislación, bien directamente actuando en el Parlamento, bien de un modo mediato a través de la opinión en la que podrían influir.

Junto a las "lecciones" se darían "conferencias". En éstas puede permitirse el escarceo retórico, la pompa de la palabra, la cascada de imágenes. Pero no son ellas la Semana Social, aunque le den esplendor. Su base y su sustancia son las "lecciones" sobrias, con la obsesión de la claridad, prefiriendo la idea a la imagen y el razonamiento sólido al período elocuente. El profesor huiría de ceder a la presión del público, en vez de ceder a la de la verdad descubierta o comprendida. Hablaría sentado como en la cátedra el profesor, y no convertiría su clase en una asamblea deliberante; lo cual no sería imponer sus ideas por la autoridad, sino exponerlas con ella. Si algún alumno necesitase alguna aclaración o algún auxilio bibliográfico, en lugar y momento adecuado le sería dado. Para mayor severidad, no se interrumpirían las lecciones ni con censuras ni con aplausos.

Con esa concepción de las Semanas Sociales las fundó Henri Lorin. El intervenía ya como un maestro y como un Mecenas en el movimiento intelectual social de los católicos franceses, y desde la primera hora tuvo colaboraciones valiosas, entre otras las de Raoul Jay, Duthoit, Boissard y Marius Gonin. Celebró la primera en Lyón el año 1904, muy modestamente. Sus alumnos no llegaron a cien, y los organizadores se preguntaban qué suerte correría.

Al año siguiente, en la de Orleáns, ya decían gozosos:

"Luego entonces, la Obra que nacía sin ruido el año pasado, sobre "la colina en que se reza" de la antigua ciudad lionesa, ¿no estaba condenada a una vida efímera? ¿No era presuntuoso y vano aquel sueño de una más amplia unión en una más radiante luz, que nos había impulsado a improvisar cátedras para alumnos desconocidos?"

Así escribía Remy, esto es, Marius Gonin, es decir, el secretario general de las Semanas Sociales, sobre el cual pesa, año tras año, la ruda tarea de la organización y su cronista incomparable.

Expansión de las Semanas Sociales

Esta Semana Social de Orleáns todavía lleva el signo de su modestia en la Crónica que recogió sus trabajos, y que no llega a 90 páginas; pero el prestigio de los profesores atrajo ya un gran número de alumnos. Sus profesores fueron Lorin, el P. Pascal, el P. Antoine, Martín Saint-Leon, Blondel, Verdin, Duthoit, Boissard, Dedé, Milcent, el conde de Baguenauld, Cretinon, Max Turmann, el abate Desgranges, Mgr. Touchet, Imbart de la Tour y el abate Lemire. Presentó lo mejor que la Francia social tenía entonces, y con sus nombres se puede hacer la historia del movimiento intelectual de los católicos sociales de Francia.

Ya no dejó de celebrarse en Francia la Semana Social sino en los años tristes de la Gran Guerra. No se celebró el 14, ni el 15, ni el 16, ni el 17, ni el 18, pero reapareció ya el 19. "Decidida al día siguiente de la victoria—dice el cronista de aquélla—, organizada en pleno período de desmovilización, la XI Semana Social de Francia fué tan brillante como las anteriores". Luego no había de interrumpirse más. En Lyón nació, en Orleáns se confirmó, en Metz reanudó su truncada vida.

Las Semanas Sociales de Francia sirvieron de ejemplar al mundo. en 1906 ya se había trasplantado a España, Holanda y Austria; en 1907 a Polonia e Italia; en 1908 a Bélgica. Luego se ha extendido, como puede verse en el gráfico, a casi todos los países de Europa. Traspasados, en fin, los mares, hubo Semanas Sociales en Uruguay, Méjico, Chile y Canadá.

El espíritu de las Semanas Sociales

Cuál sea el espíritu de esta Obra, lo exponía su fundador Lorin en su discurso de apertura de la Semana Social de Orleáns. La idea de Henri Lorin, desarrollada en sus múltiples aspectos en el documento citado, puede resumirse en estas frases:

"Pensamos que el dogma del pecado original y el de la redención son como los dos polos luminosos de la vida de la humanidad; atestigua el primero la necesidad de una regeneración, el segundo la certidumbre de ella y el medio por donde esa regeneración se obra."

"Todas las lecciones de la Semana Social tienen por "fundamento" la concepción de la fraternidad humana, por "objeto" la exposición de sus consecuencias, por "fin" buscar sus aplicaciones a las contingencias de hoy."

"Queremos que las exigencias de la justicia, tales como las presentan las afirmaciones de nuestra fe, sean respetadas y encarnen en las relaciones sociales de la vida corriente."

El Obispo de Oviedo, Consiliario general de la Acción Católica, acepta y confirma esos principios en la carta en que restaura la obra de las Semanas Sociales españolas, y añade:

"Y para esto, maestro y doctor insuperable y seguro ha de ser para todos el Papa. Seguir fielmente sus enseñanzas sociales, difundirlas, procurar que penetren en las venas de la sociedad como sangre nueva, purificadora y redentora; ser así eco y tornavoz de su magisterio y de su influencia vital como Vicario de Jesucristo en la continuada redención del género humano, debe ser tarea gloriosa de las Semanas Sociales. Esa unidad efectiva de autoridad y de doctrina, es seguridad en el camino; podría ser, además, fuerza arrolladora.

Hace ya años, en mi libro "Problemas sociales de actualidad", esbozaba, por mi parte, los frutos de esta institución en los siguientes términos: "Al terminar su ciclo las Semanas Sociales habrán planteado ya toda la complejidad de problemas sociales que torturan e inquietan a esta generación, y sus Crónicas serán la más segura fuente para conocer el estado social de España. La observación de los hechos y la aclaración y fijación de los principios que son los dos polos del método seguido en estas Asambleas, habrán cristalizado en esa rica serie de monografías o lecciones que constituyen los volúmenes de sus Crónicas.

Las Semanas Sociales producen todavía otros bienes. Con ocasión de ellas y durante quince días, toda la Prensa hace propaganda social, toda la Prensa hace a los problema sociales "los honores de la actualidad", e inconscientemente lleva a todos los hogares y a todas las conciencias las mismas inquietudes sociales que a nosotros nos congregan. Luego, al esparcirse por España los que escucharon las lecciones de los maestros, son como los círculos que dibuja la piedra en las aguas del lago, van agrandando, ensanchando la acción de esas predicaciones, y son por eso como un baño social en que durante unos días se sumerge España entera.

Como va haciéndose universal, puede esta Institución ser el rodillo nivelador, la fuerza que unifique los programas sociales del mundo entero y que prepare una nueva aplicación de la catolicidad de nuestra fe a los hechos y a las luchas presentes: puede ser dentro de la nación el descubridor de nuestra realidad social y, en fin, el escultor de nuestro definitivo "Corpus sociale": es el punto de cita de nuestros hombres de acción, y desde ella podemos democratizar la ciencia y hacer al gran público participante de la doctrina y de la experiencia que, sin ella, acaso quedarían para patrimonio de unos pocos."

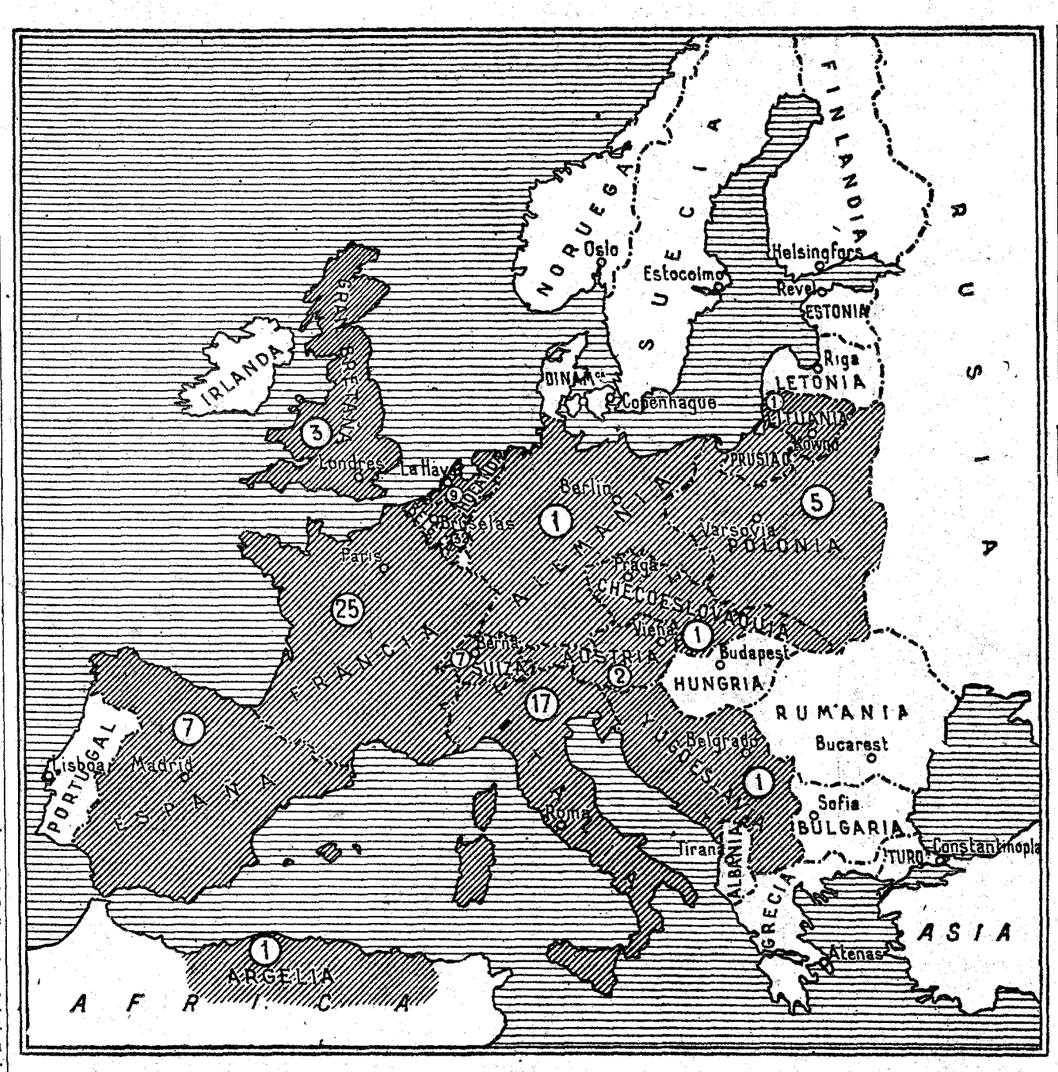

En el gráfico aparecen rayados los países donde se han celebrado Semanas Sociales. Los números indican los cursos celebrados en cada nación

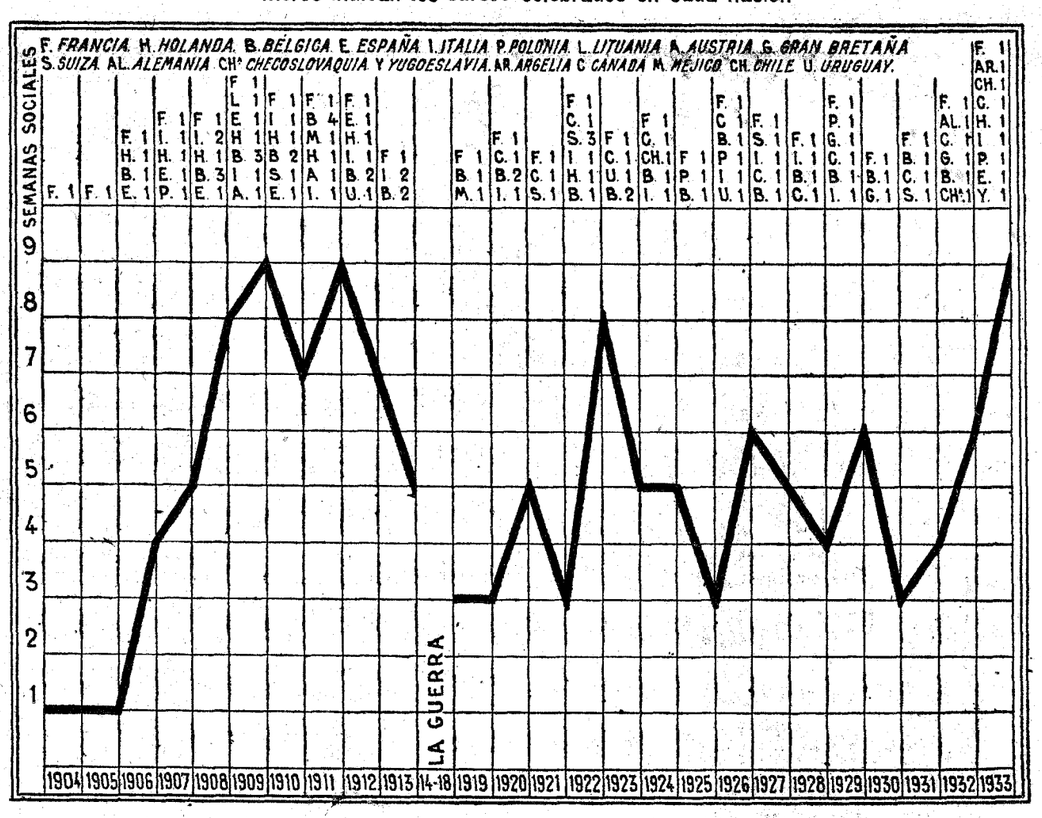

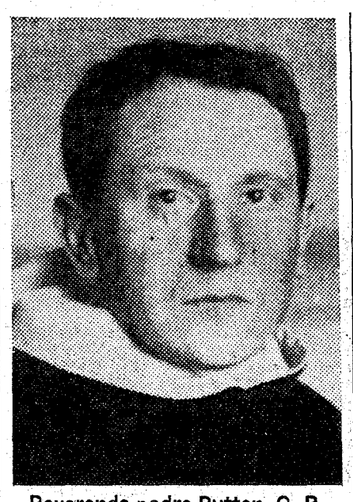

Reverendo padre Rutten, O. P., eminente sociólogo belga, que dará una conferencia en la Semana Social de Madrid

En España

El año 1906, don Francisco González Rojas propuso en el Centro de Defensa Social que se organizara un Curso social y lo organizó. Aunque no se llamó Semana Social, lo era, y por esa razón, al convertir esa hermosa iniciativa en institución permanente, se reputó a la de Madrid como tal Semana y se la contó como la primera celebrada en España.

Convirtieron aquella iniciativa en institución permanente los precursores de la acción social en España P. Vicent y señor R. de Cepeda, en colaboración con los redactores de "La Paz Social", que acababa de nacer, y por iniciativa de éstos se nombró la primera Comisión Permanente de las Semanas Sociales.

Tras de la Semana Social de Madrid, vinieron otras cinco: las de Valencia, en 1907; Sevilla, en 1908; Santiago, en 1909; Barcelona, en 1910, y Pamplona, en 1912.

Intervinieron en ellas muchas ilustres personalidades, y no tomó poca parte el Clero. Véase el cuadro de sus profesores:

S. Sociales	Obispos	Clero	Segl.	Total
Madrid	1	2	7	10
Valencia	2	5	13	20
Sevilla	3	5	5	13
Santiago	3	4	4	11
Barcelona ...	2	6	11	19
Pamplona ...	2	6	7	15
	13	28	47	88

La de Sevilla fué la más "eclesiástica" de todas. Intervinieron tres Prelados y cinco sacerdotes. Y ellos dieron las lecciones más profundas. Los Prelados eran los tres Obispos más sociales que España tenía entonces: el célebre Obispo de Vich, doctor Torras y Bages; el doctor Maura y Gelabert, Obispo de Orihuela y el doctor Soto, Obispo de Badajoz. Al primero, por su piedad y su inmensa y elevada cultura, se le ha llamado "Santo Padre moderno"; el segundo escribió una larga serie de doctas Pastorales sobre la Democracia cristiana, y el tercero parecía por su autoridad un Obispo de tiempos de las Catacumbas. El fué quien en aquella Semana Social de Sevilla llamó a los Cabildos catedralicios "buques anclados", y el que propuso que se les movilizara, dedicándolos al apostolado social. Entre los sacerdotes estaba el Patriarca y precursor de nuestra acción social, P. Vicent, el abate Lugán, autor de "La enseñanza social de Jesús"; el entonces famoso arcipreste de Huelva, del que a la sazón dijo un cronista "que no valía para profesor porque haría cardiacos a sus alumnos"; el párroco de Olite, señor Flamarique, y el mallorquín señor Pont y Llodrá, que durante años fué rodando por América y Europa, oyendo a los maestros y buscando ansiosamente luz para ver en los problemas sociales, tan llenos de sombras. Lástima que no se publicara la crónica de aquella Semana Social.

142 estudios

Los temas estudiados en las Semanas Sociales de España fueron 94 y los problemas en ellos comprendidos, 142; de éstos, 52 agrarios, 39 obreros y 51 de carácter general o sobre puntos sociales muy concretos.

No todas esas Semanas tuvieron el mismo carácter. La de Madrid fué predominantemente doctrinal; las de Valencia, Sevilla, Santiago y Pamplona principalmente agrarias; la de Barcelona, obrerista. En la de Valencia se planteó ya el problema del colonato en términos que al legislador de hoy le convendría recordar y aprender; en la de Sevilla, hace veinticinco años, se voleó toda la angustia que nos hacía sentir ya la concentración de la propiedad y los salarios insuficientes en el campo andaluz; en la de Santiago se estudió la emigración y el minimifundio; en la de Barcelona, los temas que más preocupaban a los obreros entonces; en la de Pamplona, los problemas de los Sindicatos católicos y la sindicación de los obreros del campo.

Eso fueron nuestras Semanas Sociales pasadas, y el apunte que de ellas damos permite apreciar los daños que se siguen de haberlas interrumpido. Nos han dejado como huella cinco gruesos volúmenes; continuadas nos hubieran legado 25 y cerca de 400 estudios monográficos. "Estaría ya explorada—dice la Comisión permanente organizadora de la Semana Social de Madrid, refiriéndose a esta hipótesis—, nuestra realidad social y habríamos suscitado vocaciones, fecundado aptitudes latentes y difundido el espíritu de apostolado. Nuestra reforma social no se hubiera estrellado contra tantos escollos. Habríamos hallado el nexo, un poco roto, entre nuestros hombres de pensamiento y nuestros hombres de acción. En nuestras obras hubiera habido más eficacia y en sus directores menos sorpresas y vacilaciones. Nuestra literatura social sería más abundante y menos tributaria de la extranjera y estaríamos en mejores condiciones para interpretar las experiencias españolas y extraer de ellas las lecciones fecundas.

La nueva etapa

Los lectores de EL DEBATE pueden recordar el documento magnífico en que el señor Obispo de Oviedo restauraba las Semanas Sociales. Lo publicó el periódico en el momento oportuno. En él definía la institución, señalaba su ideal central, contaba lo que se quiso que fueran en la primera etapa y fijaba las normas que han de servir en la nueva que ahora comienza. Para emprenderla nombraba a la actual Comisión permanente. Ella ha preparado este séptimo curso que hoy se inaugura en Madrid.

La Comisión no ha perdido el tiempo. Fué nombrada en abril y al comenzar el verano ya tenía hecha la selección de temas y profesores. Poco después publicaba su programa provisional y comenzaba la activa propaganda, que ha dado por resultado una matrícula copiosísima.

El alma de ese temario, lo que como un ideal ha buscado con ese programa la institución de las Semanas Sociales, ella misma lo dice en la alocución que precede a su programa:

«No pudiendo en una Semana estudiarlo todo, hemos seleccionado principios y problemas que tienen en angustia a clases sociales hoy ferozmente perturbadas. ¿Cómo se han desplomado las clases obreras en el extremismo? ¿Cómo liberarlas del azote del paro forzoso? ¿Cómo restituirles la normalidad de su hogar? ¿Cómo sustituir la lucha por la colaboración de las clases sociales? ¿Cómo hacer la producción más fecunda y la distribución más justa? ¿Cómo queda el campo después de la tormenta de las leyes agrarias? ¿Cómo evitar que las clases medias perezcan? ¿Qué trae dentro la nube negra del comunismo y la nube también temerosa de los nacionalismos exaltados? ¿Qué son para el ciudadano el derecho de asociación y la libertad? ¿Cómo defendernos del peligro del laicismo y cómo dar realidad a la fraternidad humana mediante el Servicio Social? Puesto que las Encíclicas del gran Papa social Pío XI son como relámpagos de luz en la noche oscura de hoy, ¿cómo presentar hacecillos de esa luz que puedan servir de hitos en nuestro camino y de antorchas en nuestra oscuridad?»

Todavía se ha dado a ese programa un precioso complemento. Además de las lecciones cuyo propósito intencional queda indicado, en los días de la Semana Social darán conferencias cuatro personalidades ilustres: el presidente de la Junta Central de Acción Católica, don Angel Herrera; el ilustre dominico belga P. Rutten; el P. Peiró, S. J., y don José Barcia Goyanes. Un Prelado abre los Cursos y otro los cierra, y esos Prelados son el señor Obispo de Madrid, que hoy seguramente nos conmoverá con su viril locuencia, y el Príncipe de la Iglesia Cardenal Vidal y Barraquer, que ha querido así decir a España la paternal simpatía y la alta significación que para la Iglesia tiene la institución que inaugura hoy sus cursos.

A los hombres animosos que han venido de todas las regiones de España en número que sobrepasa todas nuestras ambiciones, y a los obreros y jóvenes becarios que han mostrado tanto afán en asistir a los Cursos, les saludamos con efusión. En la Semana social encontrarán, sin duda, además de una siembra fecunda de ideas, una predicación que tiene la virtud de despertar inquietudes nobles, de suscitar o exaltar vocaciones latentes, de poner en comunicación profesores e iniciados creando bajo la cruz y al resplandor de los comunes ideales, una santa hermandad de cuantos en ella creen y esperan de ella el bien de la sociedad; que ra, en fin, una pacífica agitación de los espíritus, si se nos permite juntar esas dos palabras, que siembre junto a las ideas, alientos y estímulos y coopere a preparar posibilidades de un porvenir cada vez más laborioso y culto, cada día mejor.

Severino AZNAR

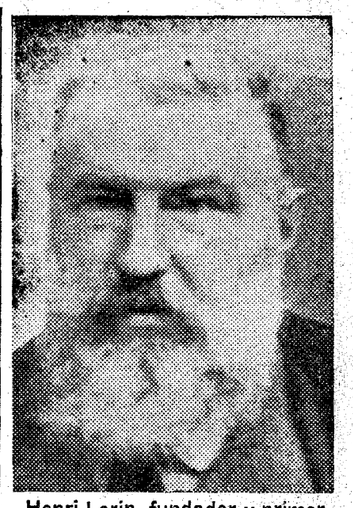

Henri Lorin, fundador y primer presidente de las Semanas Sociales de Francia

Profesor Eugéne Duttoit, actual presidente de las Semanas Sociales de Francia

Addodat Boissard, secretario general de las Semanas Sociales de Francia

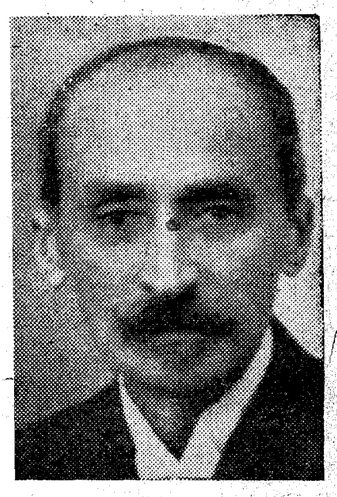

Marius Gonin, segundo secretario de las Semanas Sociales de Francia

15 de octubre

Hoja núm. 4

SOROZABAL EN EL CALDERON

Vamos de sorpresa en sorpresa. Cuando se daba por hecho el arrendamiento del teatro Calderón por Emilio Clavel para la compañía de opereta de Juanito Martínez que prometía estrenar "Luna de Mayo", de Romero, Fernández Shaw y Rosillo, con otras obras de Kolman y de Stolz, viene a sacarnos de nuestro error la noticia siguiente: el marqués de Valdeflores, empresario del Fuencarral, ha firmado el arrendamiento del Calderón desde el 2 de noviembre al 7 de enero próximo.

Buscamos en seguida confirmación a la noticia, que la obtuvimos en la noche del jueves. En efecto, la compañía lírica que actúa en el Fuencarral, reformada, y reforzada naturalmente, porque no es lo mismo actuar en un coliseo de barrio que en el primer escenario lírico de España, pasará al Calderón en la fecha señalada. Será la misma la base del actual cuadro artístico: la tiple señorita Vallojera, el primeer actor Ballester, el tenor Arregui y el bajo Ferret. Se buscará otra tiple, un barítono y un tenor cómico.

Parece ser que la dirección artística la asumirá el maestro Sorozábal, a juzgar por el plan de la breve campaña. Se hará la presentación de compañía con "Katiuska", y el estreno de la tonadilla para fin de fiesta, original de Cuyás de la Vega, "El alguacil Rebolledo".

En seguida se repondrá "La isla de las perlas", en la que han hecho importantes reformas sus autores, y seguramente el escenógrafo...

A continuación se estrenará la ya famosa obra de Sorozábal: "Adiós a la bohemia".

* * *

Esta es la información. Conviene decir, porque así ha sido y la verdad debe imponerse a todas las versiones particulares, que esta campaña se ha preparado de perfecto acuerdo y con el mayor entusiasmo entre los señores Cuyás de la Vega, Moreno Torroba, Sorozábal y marqués de Valdeflores.

Es sabido que la Empresa del Calderón pensaba haber hecho esos dos meses de temporada con una compañía de ópera rusa, y en esta página ya dijimos oportunamente las razones que la obligaron a desistir de aquel propósito.

El señor Cuyás de la Vega, como consejero-delegado de la Sociedad Inmobiliaria Industrial empresaria del Calderón, quiso en todo momento mantener en el teatro que rige la orientación lírica.

PAVON Exito clamoroso. Tarde, 4 y 6,30. Noche, 10,30.
SOCORRO EN SIERRA MORENA
Triunfo del célebre "as" de la ópera flamenca. GUERRITA

Cartel de Provincias

En Barcelona anúnciase para el día 23 del próximo noviembre la inauguración del Gran Teatro Liceo.

Juan Mestres, prestigioso empresario y director, ha organizado una temporada atrayente, que es esperada por los "amateurs" con gran interés, por la calidad de los espectáculos que ofrece.

El día de la presentación se pondrán en escena las obras del maestro Falla "La vida breve" y "El amor brujo", sancionadas ya con el aplauso de los públicos selectos de Europa y América.

Encárgase de la coreografía del "ballet" "El amor brujo", nuestra genial compatriota Laura de Santelmo.

De la interpretación de "La vida breve" se encargarán artistas tan celebrados como Hina Spani, el tenor Civil, el barítono Morelli y el bajo Alsina, bajo la dirección del maestro Lamotte de Grignon.

El repertorio escogido certeramente entre las producciones mundiales, será cantado por los divos y divas cumbre de la lírica Chaliapine, Fertile, Lázaro, nuestro gran tenor; Stracciari, Viviani, Grauda y Trevi, y las famosas Totidal Monte, Clara Jacobo, la soprano Nesproubes y el bajo Carbonel.

Para el repertorio wagneriano vienen Elsa de Memethy, Teschemachez, Stranck, Pistor, Maison, Hann Weber, y al frente de ellos el colosal intérprete de Wágner, maestro Knappertsbusch.

* * *

El Palacio de la Música Catalana inauguró el día 12 su temporada, con la orquesta de Pablo Casals, que a más de su magnífica actuación presentó a la eminente soprano holandesa, Mia Peltenburg.

* * *

En el Teatro Novedades de la Ciudad Condal, obtienen un éxito extraordinario Felisa Herrero y el sin par Hipólito Lázaro, cantando "La Tempestad".

"Azabache "se mantiene con su éxito inicial de autores e intérpretes, en el cartel de la noche.

* * *

Sigue triunfando "El Refugio", de Muñoz Seca, que representa en el Teatro Barcelona la compañía titular del Teatro María Isabel, de Madrid.

* * *

La "Medea", de Séneca, con su genial interpretación a cargo de Margarita Xirgu, secundada por Enrique Borrás, se representó por única vez en el Poliorama el día 13.

* * *

María Vila y Pío Javi siguen su temporada de teatro catalán en Romea. Actualmente representan "La Estrella de los Milagros", del poeta José María Sagarra.

* * *

En Zaragoza actúa en el Teatro Circo la compañía de Luis Calvo, que representa "Katiuska" con éxito inenarrable de Marcos Redondo y el tenor Juan Rosich.

* * *

Parisiana alberga estos días, con gran contento de los zaragozanos, a la formidable pareja artística Amalia Isaura-Paco Alarcón, con su éxito de "Los caballeros" y "La Luz".

* * *

Con interesantes carteles cómicos sostiene su temporada en el Principal, la compañía Mora-Espantaleón-Barroso.

* * *

El dinámico y extraordinario maestro Guerrero, obtiene un éxito clamoroso con su magnífica zarzuela "El ama", en el teatro Goya, interpretada, maravillosamente, por María Badía, Rosita Cadenas y Luis Sagi-Vela.

* * *

Continúa su brillante actuación en el Principal, de Valencia, Enrique Rambal.

Miércoles 18, a las 6,30, único recital en Madrid
ITURBI
en el
TEATRO DE LA COMEDIA
Localidades:
"DANIEL", Madrazo, 14

TEATRO ESPAÑOL
Tardes y noches
Compañía de Bailes Españoles
Primera bailarina:
Argentinita
"El amor brujo"
"Calles de Cádiz"

Pompoff y Thedy a Italia

Los célebres payasos que con tanto éxito actúan en Price y que la semana próxima van a ser agasajados, con una fiesta que les organizan sus admiradores, acaban de ser contratados para una "tournée" por los teatros de Italia, debiendo debutar en Roma a fines de este mismo mes.

Después marcharán, por una larga temporada, a América del Sur.

TABLILLA DE EL DEBATE

"Adiós a la bohemia" tiene un acto y no dos. El autor del libro es don Pío Baroja, y no don Ricardo.

* * *

En cuanto un autor puede acaparar un teatro no desperdicia la ocasión. Lo hace, aunque casi siempre sea en perjuicio del empresario... y del espectáculo. El viejo como el nuevo, o viceversa. Está mal, francamente. Mal que un autor se adueñe de un cartel a base de obras repetidas u otras anteriores de poca fortuna. En bien del arte, ¿no sería mejor seguir produciendo y dar nuevas obras con un afán de superación?

* * *

Decididamente Jaime Borrás va a trabajar en castellano. Empezará su campaña con los "Tenorios", y cuenta ya con importantes negocios en provincias.

La empresa que ha contratado al notable actor catalán nos asegura que la primera figura femenina de esta formación será Carmen Muñoz Gar, que compartirá con Borrás la cabecera del cartel.

La prestigiosa actriz ha aceptado el contrato que se le proponía; y la compañía Jaime Borrás-Carmen Muñoz Gar, después de su jira por provincias, seguramente se presentará en enero en un teatro madrileño.

* * *

Calendario.

El día 20 inauguración de la temporada en el Fontalba con "Cancionera", por Carmen Díaz.

Para el 27 se anuncian las inauguraciones de Lara con el estreno de "La verdad inventada", de Benavente; y del María Isabel —caso de no prorrogarse la actuación de Casimiro Ortas, de quien se dice pase tal vez al Fuencarral—con el nuevo juguete cómico de don Pedro M. Seca, "Los quince millones".

Burmann
ESCENOGRAFO
Paseo de las Delicias, 84
Teléfono 71788

En esos días habrá otros dos estrenos: el de "Juanito Arroyo se casa", de los Quintero, y el correspondiente de Fontalba.

* * *

Margarita Xirgu, con su compañía, parece tener el propósito de retrasar su "début" hasta el 7 de noviembre.

Su lista de estrenos ha quedado reducida a "Los hombres también lloran", de Arniches"; "Divinas palabras", de Valle-Inclán, y "Yermo", de García Lorca.

Don Jacinto Benavente no ha escrito la obra que se dijo daría a la eximia actriz.

La compañía titular de Lara

A propósito del estreno en el teatro de los Campos Elíseos, de Bilbao, de la comedia quinteriana "Lo que hablan las mujeres", la Prensa de la capital de Vizcaya dedica los más encendidos elogios a la obra de los Quintero y, sobre todo, a la interpretación que le ha dado allá, como le diera en Madrid el día de su estreno, la admirable compañía titular del teatro Lara.

Esta, cumplidos sus compromisos en provincias—que han constituído una ininterrumpida serie de triunfos en las principales capitales españolas—, volverá a su casa solariega para presentarse de nuevo al público madrileño el día 27 del actual con un sensacional estreno: "La verdad inventada", del glorioso maestro Benavente. Yáñez, el sagacísimo y popular empresario, está encantado con la nueva obra de don Jacinto, en la que, según cuantos asistieron a la lectura de compañía, culminan la inventiva, el humor, la ironía, la poesía y el magisterio escénico del príncipe de nuestra escena contemporánea. Don Eduardo Yáñez, quo tiene ya en cartera varias obras importantes de los principales autores, no quiere hablar por ahora sino de "La verdad inventada", que presentará a todo honor para solemnizar la reapertura de su simpático feudo artístico. En éste hará dos temporadas: una, desde fines del mes actual hasta el domingo de Ramos, y otra, tras un breve descanso, desde el Sábado de Gloria hasta la segunda quincena de junio.

En la compañía titular, dirigida por el primer actor Manuel González, siguen figurando como elementos principales Concha Catalá, Ana María Custodio, Angelina Vilar, Irene Caba Alba y Soledad Domínguez; Manuel González, Gaspar Campos, Nicolás Rodríguez, Antonio Torner y Vicente Moya, siendo nuevos en el presente año Manuel Arbó, Antonio Rodríguez y las señoritas Pastora Peña y Aurelia Sandoval.

Todo, pues, hace vaticinar una brillantísima temporada.

Así va el Teatro...

Se anunció en un teatro de Zaragoza, el Goya, la actuación de la compañía lírica del maestro Guerrero durante las fiestas del Pilar, que ahora se celebran, y enterados los profesores de orquesta aragoneses de lo que se proyectaba, visitaron a los empresarios señores Parra, para exigirles que llevase al teatro Parisiana, donde actuaba en aquellos días la compañía de comedias Ladrón de Guevara - Rivelles, un septimino. Replicaron los señores Parra que un negocio de comedia en los tiempos actuales no permite sostener un presupuesto como el que representan esos siete músicos para tocar sólo en los intermedios. Entonces los profesores de orquesta boicotearon al teatro Goya, negándole elementos para la orquesta durante la actuación del maestro Guerrero.

La intervención del señor Argilés, por la Sociedad de Empresarios, salvó el conflicto.

Pero... así va el teatro.

* * *

El jefe de acomodadores de un teatro, que cobra ahora nueve o diez pesetas diarias, pretende que este cargo sea compatible con su oficio en las artes gráficas, donde gana un jornal de 25 pesetas, también diarias, y al intentar el dueño del local elegir otro individuo para dicho puesto estuvo a punto de declararse una huelga.

* * *

En cuanto un autor logra un éxitito no piensa más que en acaparar el cartel de un teatro, para imponer las obras que gustaron menos. Esos monopolios son fatales para el arte, y en definitiva para el negocio. Y así va el teatro...

* * *

Las compañías teatrales que salen a provincias se encuentran con que la mayoría de los empresarios les niegan fechas si éstas corresponden a sábado y domingo, días que reservan al "cine". Rechazados a trabajar de lunes a viernes, sin esperanza de un sábado y domingo compensadores, casi todas las compañías que salen a provincias vuelven por milagro, dejando a veces sus equipajes en las garras de hoteleros.

Claro que casi todas las compañías que salen a provincias—repetimos intencionadamente — continúan representando el mismo repertorio de hace veinticinco años... Y así va el teatro...

COMICO (LORETO Y CHICOTE)
Todos los días
GRAN EXITO
La mujer, mujer
de Luis Manzano

CERVANTES
Compañía MELIA-CIBRIAN
Todas las noches éxito clamoroso de la tragicomedia de Alfonso Vidal y Planas
LAS NIÑAS DE DOÑA SANTA
MAÑANA, TARDE,
USTED TIENE OJOS DE MUJER FATAL
DE E. JARDIEL PONCELA.
Gran éxito.

Calderón
TEATRO LIRICO NACIONAL
Azabache
El éxito del año

UNA COMEDIA DE QUINTERO Y GUILLEN PARA CARMEN DIAZ

Los aplaudidos autores Antonio Quintero y Pascual Guillén, han leído el viernes, a la compañía de Carmen Díaz, una comedia titulada "Como tú, ninguna".

El éxito de lectura fué grande. La admirable actriz está entusiasmada con su papel, disponiéndose a estrenar la obra de Guillén y Quintero en plazo brevísimo, en vista de que Luis de Vargas no puede terminar "La Chamberí", en estos días en que su esposa va a ser sometida a una operación quirúrgica.

Carmen Díaz está completamente repuesta de su enfermedad, habiendo reanudado su vida de siempre y asistiendo a los ensayos normalmente.

La inauguración de la temporada en el Fontalba se verificará el próximo viernes día 20.

El estreno de "Como tú, ninguna", se prepara para fines de este mes.

TEATRO ESPAÑOL

La Compañía de Bailes Españoles

A nadie podía extrañar el éxito alcanzado por la Compañía de Bailes Españoles, al reanudar anoche sus actuaciones en el Teatro Español.

Es sabido que para hacer el elogio de la danza, en todas sus variedades, basta con decir Argentinita, y para agregar algo más reproducimos a continuación un fragmento del exquisito poeta José María Pemán, cuando se presentó en Cádiz la Compañía de Bailes Españoles:

"Y así, moviendo con gracia las manos y los pies, se van alegremente estos bailarines a Madrid y París. En el "Amor Brujo", de Falla, tan moderno y estilizado, y en las decoraciones tan atrevidas y cubistas de Fontanals, han encontrado su elemento propio, sin visible esfuerzo de adaptación. Nadan por los [illegible]tidores magistrales y por los compases sabios como el pez en el agua... Y es que los gitanos son, por naturaleza, "vanguardistas": los "vanguardistas" de lo popular.

Desde este rincón de la baja Andalucía yo despido, con la mano en alto, a esta ola verde, que desbordada de las fuentes del Nilo, va a inundar el mundo. Lleva en sí dos o tres reivindicaciones urgentes ya por tardías, más importantes en definitiva, para España, que la crisis de Madrid, y de las que es preciso que el mundo se entere, al fin:

Una, que la danza andaluza es una de las principales canteras de la danza mundial.

Otra, que el "Amor Brujo" es el baile más perfecto que se ha escrito.

Otra, que la Orquesta Bética de Sevilla—que es la que pone a este "ballet" su alma de música—es hoy día, la mejor orquesta de cámara de Europa.

El mundo verá todo esto. París lo proclamará... Y acaso de rebote, se enterará España.

José María PEMAN."

Nuestra enhorabuena a la Argentinita y a los artistas que la acompañan y al público.

EL TEATRO EN EL EXTRANJERO

UN NUEVO TRIUNFO DE DON JACINTO

En el Teatro Nacional de Oslo se ha presentado, por vez primera en Noruega, "Los intereses creados", de Benavente, traducidos de una versión sueca. El éxito ha sido extraordinario, habiéndose dado ya 25 representaciones, con la asistencia en una de ellas de los reyes y príncipes herederos. La Prensa ha comentado con gran interés y elogio este acontecimiento.

La comedia, también andaluza, de los señores Quintero y Guillén se titulará "Como tú ninguna", en vez de "Los hijos de Dios".

EL DIVINO IMPACIENTE
UN EXITO SIN PRECEDENTES DEL ILUSTRE POETA DON JOSE MARIA PEMAN.—TRIUNFO INTERPRETATIVO DE RICARDO CALVO Y ALFONSO MUÑOZ

GACETILLAS Y CARTELERA

GACETILLAS TEATRALES

Calderón

TEATRO LIRICO NACIONAL

Hoy, domingo, a las 6,30 y 10,45, la aclamada zarzuela **"Azabache"**, el mayor éxito de la temporada.

Español

Compañía de bailes españoles. Primera bailarina, "Argentinita". Domingo y lunes, tarde y noche. Véase carteles. Butaca, 10 pesetas; general, 2.

Colisevm

El "cine" más económico de primera categoría presenta mañana lunes el tercer "film", especial contratado para la actual temporada. Brigitte Helm, la encantadora "star" europea, encarna una deliciosa mecanógrafa en la superproducción **"Una de nosotras"**. Espléndida presentación. ¡La comedia musical más interesante! Butacas y sillones: tarde, 3 pesetas; noche, 2,50.

Cine Fígaro

Mañana entra en segunda semana de proyección, agotando las localidades, el gran "film" policiaco **"Greifer entre estafadores de frac"**. Magnífica interpretación de Hans Albers y Martha Eggerth.

Cine San Carlos

Mañana, lunes, estreno de la interesantísima película **"Estupefacientes"**, por Jean Murat y Daniele Parola.

Astoria

Bebé Daniels y Edward G. Robinson han conseguido un éxito grandioso con el estreno de **"El rey de la plata"** todos los días en **ASTORIA**. Butaca, dos pesetas; principal, una.

Fuencarral

Hoy, domingo, 6,30 y 10,30, gran éxito de la grandiosa zarzuela del maestro Guridi **"El caserío"**, por Vallojera, Arregui, Ferret y toda la gran compañía.

Fu-Manchú

Un espectáculo maravilloso, trasunto de los misterios de la China milenaria y fantástica, promete ser el que se anuncia para el viernes 20 en el teatro de la **ZARZUELA**. El mandarín Fu-Manchú se presentará con su creación la **"Revista de los misterios"**, en cuyo desarrollo ofrece en rápida visión, como en cuentos milluanochescos, un arte maravilloso en el que rivalizan la suntuosidad de la presentación escénica con el exotismo de este espectáculo que ha conquistado la admiración unánime de todos los públicos.

Cartelera de espectáculos

PARA HOY

TEATROS

BEATRIZ.—A las 6,30 y 10,30, El Divino Impaciente, de José María Pemán (se agotan las localidades) (28-9-933).

BENAVENTE (Antonio Vico. Teléfono 21864).—6,30, ¿Quién tiene vergüenza aquí?; 10,30, Amores y amoríos.

CALDERON (T. L. N.).—6,30 y 10,45, Azabache (gran éxito) (19-8-933).

CERVANTES (Teléfono 12114. Compañía Meliá-Cibrián).—4, Usted tiene ojos de mujer fatal; 6,30 y 10,45, Las niñas de Doña Santa.

CIRCO DE PRICE.—A las 6,30 y 10,30, grandiosas funciones de circo. Todas las atracciones y la gran corrida de toros cómica, por Pompoff, Thedy, Lerín, el guardia torero y augustos, tontos y payasos. Exito.

COMEDIA.—A las 6,30 (butaca, 5 pesetas), La Madrileña; a las 10,30 (butaca, 5 pesetas), La Madrileña (14-10-933).

COMICO (Loreto-Chicote).—6,45, 10,45, La mujer, mujer. ¡Exito! (11-10-933).

ESPAÑOL (compañía de bailes españoles).—6,30 y 10,30, El amor brujo y Calles de Cádiz.

FUENCARRAL (Empresa Valdeflores)—4, Katiuska; 6,30 y 10,30, El caserío.

MARIA ISABEL (compañía Casimiro Ortas).—A las 6,30 y 10,30, La voz de su amo (dos horas y media en franca carcajada) (11-9-933).

MUÑOZ SECA—6,30 y 10,30, La Lola-Lola (éxito extraordinario).

TEATRO CHUECA (compañía de comedias Fifí Morano y Fulgencio Nogueras).—4, Mujercita mía; 6,30 y 10,30, Cuatro robinsones.

VICTORIA (Aurora Redondo-Valeriano León).—6,30 y 10,45, ¡La Luz! (9-9-933).

FRONTON JAI-ALAI (Alfonso XI, Teléfono 16606).—A las 4 (tres grandiosos partidos): Primero, a remonte: Hermanos Salaverría contra Ucin y Vega. Segundo, a pala: Zárraga y Jáuregui contra Solozábal y Abásolo. Se dará un tercero.

CINES

ACTUALIDADES.—11 mañana a 1,30 madrugada, continua, butaca, 1,50. Noticiarios Pathe y Eclair. San Francisco (documental). El camarada Mickey (dibujo Walt Disney). Revista femenina (noticiario para la mujer. Aves marinas (instructiva). El nuevo Gobierno. Todo el programa comentado en español. Lunes, 2 tarde, nuevo programa.

ASTORIA (Teléfono 21370).—A las 4,15, 6,30 y 10,30, El Rey de la Plata. Butaca, dos pesetas, y principal, una (14-10-933).

AVENIDA (17571).—A las 4, 6,30 y 10,30: Gran éxito de la maravilla cinetécnica del año, Kin Kong (argumento de Wallace, por el monstruo prehistórico, Fay Wray Armstrong y Cabot). Programa especial Radio Sice (11-10-933).

BARCELO.—4,15, 6,30 y 10,30 (últimas exhibiciones de Una noche en el Grand Hotel, por Martha Eggerth.

CALLAO.—4,30, 6,30 y 10,30: Queremos cerveza (Buster Keaton) (12-10-933).

CINE ALKAZAR.—5, 7 y 10,45: El rey de los gitanos, opereta en español. Triunfo clamoroso de Mojica y Rosita Moreno.

CINE BELLAS ARTES.—Continua, de 11 a 2 y 3 a 1: Saludo del nuevo Gobierno. Prácticas militares en Aranjuez. Concurso de leñadores en San Sebastián. Accidente ferroviario en Cataluña. Hitler habla ante 700.000 alemanes. Discurso de Madariaga en Ginebra. Homenaje al héroe madrileño Eloy Gonzalo. Otros reportajes Fox Movietone, Alfombras y Dibujos.

CINE DOS DE MAYO.—4, 6,30 y 10,30: Kiki.

CINE GENOVA (Tel. 34373).—4,30, 6,30 y 10,30 (doble programa sonoro de gran risa): Noticiario Fox núm. 1. A. Locuras de amor (Charley Chasse). Calles de Nueva York (Buster Keaton y Anita Page).

CINE IDEAL (Cine sonoro).—A las 4,30, 6,45 y 10,30: Por un beso.

CINE DE LA OPERA.—4,30, 6,30 y 10,30: ¡Rápteme usted! (Grandioso éxito) (14-10-933).

CINE DE LA PRENSA.—4,30, 6,30 y 10,30: En nombre de la ley (Exito inmenso).

CINEMA BILBAO (Tel. 30796).—A las 4,15, 6,30 y 10,30: Noche de fantasmas (4-9-933).

CINE CHAMBERI (Nuevo equipo sonoro).—A las 4 (niños, 5,50 y 0,75), 6,30 y 10,30: Inspiración (Greta Garbo). Politiquerías (en español, por Stan Laurel y Oliver Hardy). El lunes: Audaz y galante. Entre dos esposas (por Sally Heller).

CINEMA ESPAÑA.—A las 4,30, 6,30 y 10,15; Scarface (El terror del Hampa).

CINEMA GOYA.—4, Sección infantil; 6,30 y 10,30: La rubia del Carnaval.

COLISEVM (Tel. 14442).—4,15, 6,30 y 10,30: El hombre león. Film Paramount. Ultimo día.

FIGARO (Tel. 23741).—4,45, 6,45 y 10,45: Greifer entre estafadores de frac (éxito inenarrable).

MONUMENTAL CINEMA.—4, 6,30 y 10,30: A la brava, por Tom Mix.

PALACIO DE LA MUSICA.—4, 6,30 y 10,30: Cabalgata (Superproducción Fox) (11-10-933).

PLEYEL CINEMA ACTUALIDADES. Sección continua, de 11 mañana a 1 noche. Lunes, cambio de programa a las 3,30 de la tarde: Pathé Journal. Palestina. Revista Femenina. Aves Marinas. Eclair Journal. Madrid: Crisis ministerial. (Todo el programa comentado en español).

PROGRESO (73816).—A las 4, 6,30 y 10,30: Programa doble Metro: Besos al pasar, por Norma Shearer y Robert, Montgomery, y El eterno D. Juan, por Adolfo Menjou e Irene Dunne. Mañana, estreno del programa especial Radio Sice: Fiel a una mujer y El malvado Zaroff (12-9-933).

PROYECCIONES (Tel. 33976).—A las 4,15, 6,30 y 10,30: Anny se divierte (bonita comedia, por Anny Ondra). El lunes: Atlántida (creación de Brigitte Helm).

ROYALTY.—5 y 7 tarde (éxito de risa): Hacia la luz (por Marilyn Miller); 9,30: Sección continua. Todas las butacas 1 peseta.

SALON MARIA CRISTINA (Manuel Silvela, 7. Teléfono 42325).—A las 4,30 (infantil), y a las 7 (familiar): El triunfo de Champ y Charlot empapelador.

SAN CARLOS (Tel. 72837).—A las 4,15, 6,30 y 10,30: Emma (por Marie Dreissler) (3-10-933).

SAN MIGUEL.—4,30, 6,30 y 10,30: El Robinsón moderno (Douglas Fairbanks y María Alba). Grandioso éxito (3-10-933).

TIVOLI.—A las 4,15, 6,30 y 10,30: Titanes del cielo (por Wallace Beery). Emoción, audacia y heroísmo (18-4-932).

BANDA MUNICIPAL.—11,30 m. en el Retiro: "National Emblem" (marcha), Bagley; "El último sueño de la Virgen" (melodía religiosa), Massenet; "Nochebuena del diablo" (leyenda popular infantil), Oscar Esplá: 1, Villancicos y aparición del diablo; 2, El diablo y la vieja (tiempo de chotis); 3, En el portal de Belén; "El patio de Monipodio" (intermedio), Villa; "Salomé" (danza de los velos), Strauss; "Bohemios" (fragmentos), Vives.

El próximo domingo ejecutará la Banda por primera vez los "Cuadros de una Exposición", de Moussorgsky-Villa.

PARA MAÑANA

TEATROS

BEATRIZ.—A las 6,30 y 10,30, El Divino Impaciente, de José María Pemán (se agotan las localidades) (10-9-933).

BENAVENTE (Antonio Vico. Teléfono 21864).—6,30, Amores y amoríos; 10,30, ¿Quién tiene vergüenza aquí?

CALDERON (T. L. N.).—6,30 (3 pesetas butaca), El juramento; 10,45, Azabache (clamoroso éxito) (19-8-933).

CERVANTES (Teléfono 12114. Compañía Meliá-Cibrián).—6,30, Usted tiene ojos de mujer fatal (butacas, 3 pesetas): 10,45, Las niñas de Doña Santa.

CIRCO DE PRICE.—A las 10,30, último día del actual programa. Grandiosa función de circo. Despedida de la compañía. Vea la gran corrida de toros cómica.

COMEDIA.—A las 10,30, La Madrileña (14-10-933).

COMICO (Loreto-Chicote).—6,45, De escaleras abajo. Popular, 10,45, La mujer, mujer. ¡Exito! (11-10-933).

ESPAÑOL (compañía de bailes españoles).—6,30 y 10,30, El amor brujo y Calles de Cádiz.

FUENCARRAL (Empresa Valdeflores).—6,30, Katiuska; 10,30, El caserío.

MARIA ISABEL (compañía Casimiro Ortas).—A las 6,30 y 10,30: La voz de su amo (dos horas y media en franca carcajada) (11-9-933).

MUÑOZ SECA—6,30 y 10,30, La Lola-Lola (éxito extraordinario).

TEATRO CHUECA (compañía de comedias Fifí Morano y Fulgencio Nogueras).—6,30 y 10,30. Lunes, popular, Mujercita mía.

VICTORIA (Aurora Redondo-Valeriano León).—6,30 y 10,45, ¡La Luz! (9-9-933).

FRONTON JAI-ALAI (Alfonso XI, Teléfono 16606).—A las 4, primero, a pala: Azurmendi y Begoñés contra Fernández y Perea. Segundo, a remonte: Echaniz y Errezábal contra Salaverría y Larrañaga.

CINES

ASTORIA (Teléfono 21370).—A las 6,30 y 10,30, El Rey de la Plata. Butaca, dos pesetas; principal, una (14-10-933).

AVENIDA (17571).—4 pesetas butaca, segunda semana. A las 6,30 y 10,30: Gran éxito de la maravilla cinetécnica King Kong, argumentada por Wallace, con el monstruo prehistórico, Fay Wray, Armstrong y Cabot. Programa especial Radio Sice (11-10-933).

BARCELO.—6,30 y 10,30, la aplaudida película Noche de gran ciudad.

CALLAO. — 6,30 y 10,30: El padrino ideal (Annabella y Jean Murat).

CINE ALKAZAR.—5, 7 y 10,45: Segunda semana de El rey de los gitanos (opereta en español, por Mojica y Rosita Moreno). Pronto: Huerfanos en Budapest.

CINE DOS DE MAYO.—6,30 y 10,30: Lunes popular: Kiki.

CINE GENOVA (Tel. 34373).—6,30 y 10,30: Paramount presenta Un hombre de mundo ("film" sensacional, por William Powell y Carole Lombard).

CINE IDEAL (Cine sonoro).—A las 6,30 y 10,30: Pájaros de noche (por Anny Ondra).

CINE DE LA OPERA.—6,30 y 10,30: ¡Rápteme usted! (Exito enorme) (14-10-933).

CINE DE LA PRENSA.—6,30 y 10,30: Aviones y fieras (estreno). Selecciones Filmófono.

CINEMA BILBAO (Tel. 30796).—A las 6,30 tarde, y 10,30 noche: La mundana.

CINEMA ESPAÑA.—A las 5 y 10,15: Las calles de Nueva York. Entre casados.

CINEMA GOYA.—6,30 y 10,30: Lunes popular. La rubia del Carnaval.

COLISEVM.—6,30 y 10,30: Cambio total de programa. Cinco rigurosos estrenos. Presentación de la estrella europea Brigitte Helm en Una de nosotras.

FIGARO (Tel. 23741).—6,45 y 10,45: Greifer entre estafadores de frac (segunda semana).

MONUMENTAL CINEMA. — 6,30 y 10,30: Una morena y una rubia, por Concha Catalá, Riquelme y Campos.

PALACIO DE LA MUSICA.—6,30 y 10,30: Cabalgata (Superproducción Fox) (11-10-933).

PROGRESO (73816).—A las 6,30 y 10,30: Estreno del programa especial Radio Sice: Fiel a una mujer y El malvado Zaroff, que fué el gran éxito de inauguración del Avenida. Precios, 2,00 y 1,75.

CINE ROYALTY.—Sección continua, de 6 tarde a 1,30 noche: El cofre de Laca (por Aleixandre). En francés con títulos en español). Todas las butacas 1 peseta.

SAN CARLOS (Tel. 72827).—A las 6,30 y 10,30. Estreno: Estupefacientes, por Jean Murat y Daniele Parola.

SAN MIGUEL.—6,30 y 10,30: Queremos cerveza (Buster Keaton) (12-10-933).

TIVOLI.—A las 6,30 y 10,30: Raquel Meller en Violetas imperiales.

* * *

(El anuncio de los espectáculos no supone aprobación ni recomendación. La fecha entre paréntesis al pie de cada cartelera corresponde a la de la publicación de EL DEBATE de la crítica de la obra.)

CINE IDEAL
Mañana, lunes, toda la gracia y travesura de
ANNY ONDRA
en su mejor película
PAJAROS de NOCHE

15 PTAS Solamente
NOVEDAD SENSACIONAL
Magnífico cronómetro SUIZO de bolsillo sin CRISTAL ni AGUJAS. Exacto ELEGANTE SOLIDO. Como propaganda lo remitimos a todas partes contra reembolso de Ptas 15 - De PULSERA precioso modelo Ptas 25.
Mande su pedido sin demora indicando este periódico, nos lo agradecerá toda la vida.
5 AÑOS DE GARANTIA
CASA GINEBRA - APARTADO 72 - SAN SEBASTIAN

La gran obra de reconstrucción nacional posible en la cuenca del Ebro

El río lleva al mar 20.000 millones de metros cúbicos anuales. Riego de 1.200.000 hectáreas y obtención de una energía eléctrica de 1.500.000 caballos de vapor. Las Bárdenas, Cinco Villas y los Monegros, regados por las aguas del Pirineo. Un sistema de canales y pantanos, que haría posible la navegación del Ebro

DEBE DARSE IMPULSO A LAS OBRAS QUE ESTAN AHORA PARALIZADAS

La reciente visita del ministro de Obras públicas a las obras hidráulicas de la cuenca del Ebro coloca en el primer plano de la actualidad nacional el antiguo problema de los regadíos aragoneses.

La cuenca del Ebro

El río Ebro—el "padre Ebro", como se le ha llamado—tiene la cuenca más dilatada de España. Limitada por los macizos montañosos más importantes, recibe los mayores caudales de agua de nuestro territorio. Los Pirineos por el Norte, por el Sur las serranías de Albarracín y el Maestrazgo, al Oeste el Moncayo y el Urbión, hasta el enlace de la cordillera Ibérica con los cantábricos Picos de Europa, encuadran una comarca extensísima formada por provincias de Aragón, Cataluña, Navarra y Vascongadas. La cuenca del Ebro tiene 83.538 kilómetros cuadrados, casi la sexta parte del territorio nacional. En ella, a derecha e izquierda del gran río, corren multitud de afluentes grandes y pequeños: el Zadorra, Ega, Aragón, Jalón, Gállego, Segre, Guadalope, Huerva, citando sólo los afluentes directos más importantes. Y el Ebro se lleva al mar anualmente 20.000 millones de metros cúbicos de agua, cantidad fabulosa que, debidamente utilizada en los aprovechamientos agrícolas, forestales, eléctricos y de navegación, cambiaría la faz de toda la cuenca y con ella la de España.

Tenía que surgir un plan de aprovechamiento integral del Ebro, y ese plan ha sido ofrecido por la Confederación. Actualmente son regadas en la cuenca del Ebro unas 430.000 hectáreas, de las cuales solamente tomen riego seguro 230.000, las 200.000 restantes tienen un riego eventual, expuesto a los estiajes agotadores, que no permite un cultivo con absoluta garantía. El plan se orienta, en primer lugar, a asegurar el riego de esas 200.000 hectáreas y luego a mejorar el de 198.000 y a crear el de 547.000 hectáreas nuevas. Resultaría un total de 1.200.000 hectáreas de regadío.

Considerando como caudal mínimo anual aprovechable del Ebro el de 10.000 millones de metros cúbicos, superado y aun duplicado muchos años, se podrían regar 1.670.000 hectáreas, a razón de 6.000 metros cúbicos por año y por hectárea. Es decir, que el plan de regadíos antes indicado tiene una absoluta posibilidad en los recursos hidráulicos de la cuenca, siempre que se logre la regularización constante de los caudales, para lo cual se necesita como mínimo un depósito o embalse de 3.000 millones de metros cúbicos de capacidad.

Inmensas posibilidades

Asombra pensar en lo que todo esto supone para la economía y la grandeza nacional. Enormes extensiones de terreno, hoy dedicadas a pastos o a un cultivo cereal misérrimo, como las Bárdenas reales de Navarra, Cinco Villas y Monegros de Aragón, se incorporarían a una producción agrícola e industrial con las naturales consecuencias en el aumento de población y el progreso rural y urbano. Basta pensar que el gran valle del Ebro, a partir de Tudela, hubiera debido ser por su constitución un verdadero páramo desértico, y, sin embargo, en él existe hoy día una feracísima vega y se asienta una gran ciudad como Zaragoza. El milagro es debido al Canal Imperial de Aragón y al sistema de riegos hace siglos establecido.

Las posibilidades industriales del plan de aprovechamiento saltan a la vista. Aparte de las explotaciones que han de surgir inexcusablemente en las regiones agrícolas, para la elaboración de los productos de la tierra, el aprovechamiento hidroeléctrico puede alcanzar, a lo largo de canales y pantanos, una producción eléctrica que se calcula en más de 1.500.000 caballos de vapor. Ya hoy día corre una vastísima red de distribución eléctrica al pie de los saltos de los Pirineos, desde Vasconia a Cataluña, alimentando las industrias de Bilbao y Barcelona. Calcúlese lo que supondría el aprovechamiento íntegro de las condiciones de una región que es, en este aspecto, de las más favorecidas de Europa.

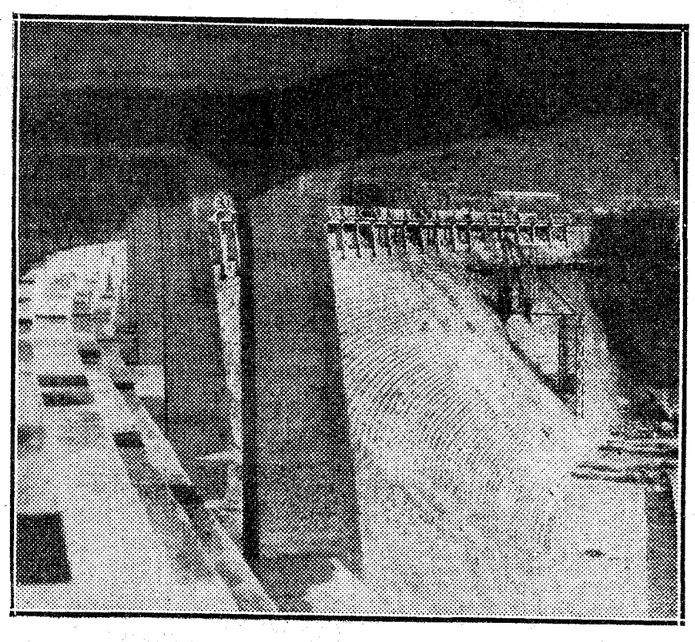

Obras de la presa de Biscarrués, de la que arranca el canal del Gállego

Aún puede pensarse, y en esto se necesitan intentos repetidos desde la antigüedad, en la navegación del Ebro. De mágica ilusión podría calificarse este proyecto que significaría la creación de un gran puerto de Aragón, desembocadura natural de todas las riquezas de la zona. Sin embargo, para que esta idea pueda plantearse en terrenos de realidad, es preciso obtener la regularización total del cauce. El pantano del Ebro en Reinosa, los del Aragón, Gállego, Segre y Cinca, principalmente, aún no construídos casi todos ellos, son la clave necesaria del proyecto. De la vertiente pirinaica, pródiga en lluvias y deshielos, ha de bajar, distribuído el caudal que, asegure aún en los más secos estíos la constancia del curso en el tramo inferior del Ebro.

Las obras de regadío

Hoy la realidad se detiene en las obras de regadío y en las forestales. Pueden distinguirse las obras referidas al mismo río Ebro y las referentes a sus afluentes de la izquierda y la derecha y, aún dentro de estas últimas, las que tienen un carácter general, adaptado al plan íntegro de aprovechamiento, y las creadas para fines restringidos en regadíos locales de más o menos extensión. En este último número cabe una larga serie de pantanos, embalses y canales, en los ríos y arroyos de régimen más permanente, de la que hacemos gracia.

En el mismo río Ebro, a pocos kilómetros de su nacimiento, empezó a construirse el gran pantano de Reinosa, llamado a regular el curso desde la misma cabecera. Más abajo, pasado Logroño, arranca de la orilla derecha el Canal de Lodosa, que domina una extensión de 29.000 hectáreas, no terminado todavía, y luego en Fontells (Navarra) nace el Canal Imperial, de 96 kilómetros de longitud y 28.000 hectáreas de riego. Este Canal deriva 25.000 litros por segundo durante el año y solamente 10.000 en los estiajes. En la orilla izquierda existe el Canal de Tauste, también en explotación, y luego, ya en el último tramo del Ebro, existen los Canales de Amposta y los Alfaques.

En la vertiente pirinaica abundan las obras construídas, y en construcción y proyecto. Pantanos de Alloz (Navarra) para alimentación estival del Canal de Aragón; de Yesa (Navarra), para el Canal de las Bárdenas; pantanos del Gállego y otros ríos oscenses (La Peña, Las Navas, Arguis, acequias del Flumen y la Violada, Larazona, Sariñena, etc., etc.), con los embalses de Biscarrués y Sotonera para el Canal de los Monegros; obras del Segre y el Cinca (grandes Canales de Urgel, de Aragón y Cataluña), regulación del Noguera Ribagorzana, y otros muchos embalses y pantanos. (Camarasa, San Lorenzo, Talarn).

En la derecha del Ebro los pantanos de Amós Salvador, la Grajera y otros, en Logroño; los de la cuenca del Jalón (De la Hoz, Monteagudo, Hoya Salillas, etcétera); del Huerva (Mezolacha y las Forcas); del Aguas y el Guadalope (Moneva, Gallipuén, Santolea); y del Martín y otros ríos de la misma banda (Híjar, Pena, Cueva Foradada, etc.)

La visión del porvenir

Todo este número de obras hidráulicas forman la red completa de distribución de los caudales de la gran cuenca. El día que todo el plan pueda estar terminado, la imaginación se complace en representar los paisajes nuevos. Embalses de kilómetros y kilómetros, como lagos, rodeados de vegetación; ríos, canales, arroyos y acequias como arterias de un complicado y exacto sistema de circulación; variedad de cultivos en las grandes zonas regables; repoblación forestal en las cabeceras de los ríos, cubriendo las peladas vertientes de las nierras que hoy lanzan a los barrancos instantáneamente el tesoro de las lluvias... Y todo esto sometido a un plan sabio que regula desde todos los rincones de la cuenca los embalses, los desagües y los riegos, como en un engranaje feliz de todas las dispersas y desordenadas fuerzas de la naturaleza.

* * *

El viaje del ministro de Obras públicas a la cuenca del Ebro se ha limitado a escasísimos lugares. Visitó en primer término El Bocal, la gran presa de donde arranca el Canal Imperial de Aragón, después de haber recorrido buen trecho de las márgenes del Canal. Es ésta una obra felizmente ejecutada hace dos siglos, que ha permitido la prosperidad de Zaragoza. Y, sin embargo, se hace preciso asegurar su zona de regadío en los penosos estiajes, cuando el río arrastra apenas 10 metros cúbicos por segundo y la capacidad de derivación del Canal es de más de veinte. Para asegurar la alimentación es preciso terminar el pantano de Alloz, en Navarra, que el ministro no tuvo tiempo de visitar.

Las obras abandonadas

Se visitó después el Canal de Lodosa, comparable al Imperial por la extensión de su zona dominada. Está este Canal terminado en trozos; a trozos embalsado con aguas de lluvias; en algunas partes sin revestir, cubierto de malezas que destrozan los taludes. A la izquierda del Canal, hasta el Ebro, se extienden polvorientas tierras de secano. En la parte construída hay acueductos bellísimos sobre los barrancos, infinidad de puentes y pasarelas para caminos grandes y pequeños, compuertas y mecanismos.

Muy cercano al arranque del Ebro hay en construcción un tunel que permitirá un trazado nuevo en aquel primer tramo del recorrido.

Las obras del pantano de Yesa, en el río Aragón, no pudieron ser visitadas por haberse hecho de noche. Con aquel embalse se trata de alimentar uno de los grandes Canales del Alto Aragón, el de las Bárdenas, que ha de llegar hasta Egea de los Caballeros, en el territorio de las Cinco Villas. Tiene Egea un término municipal de los más extensos de España, atravesado por los Arba, arroyos más que ríos. Allí se espera un riego de 32.000 hectáreas, y, dado los recursos del término municipal, puede hacerse de Egea, que hoy tiene 8.000 habitantes, una ciudad de densa población.

A la salida de Jaca fué visitado el pantano de la Peña, en el pueblo de Triste. Este pantallo del Gállego, que se ofrece como modelo, riega 16.000 hectáreas, y tiene un hermoso emplazamiento. Cuando lo visitamos, la sequedad del estío dejaba al descubierto gran parte de su lecho. De allí fué el ministro al pantano de Biscarrués, debajo de Ayerbe, en el que actualmente se trabaja para la ampliación de la presa. Arranca de él un anchísimo Canal, llamado del Gállego, que lleva las aguas de este río al gran pantano de la Sotonera, en Tornos. De aquí ha de arrancar el Canal de los Monegros, de gran longitud, cruzando los campos de Tardienta hasta la región que le da nombre. La región de los Monegros es desoladísima, la lluvia es en ella casi inexistente. Como dice el pueblo, los árboles más altos de los Monegros son las matas de tomillo.

El clamor popular

El resto de la visita ministerial fueron recepciones oficiales y algún que otro pequeño acto político. El clamor de la cuenca del Ebro fué bien visible en todos los lugares recorridos. En la estación de Zaragoza, en los campos de Almudévar, hasta en el mismo Círculo radical zaragozano, los mayores entusiasmos se dirigían al director general de Obras Hidráulicas, don Manuel Lorenzo Pardo, el hombre que creó la Confederación bajo los auspicios del conde de Guadalhorce.

El ministro de Obras públicas recogió esta impresión en todos los momentos, y aun coadyuvó a ella en varias ocasiones para alentar el escepticismo, que no es más que experiencia, de los campesinos, que ven pasar los años sin obtener las realidades ansiadas. Que la visita sea pródiga en resultados es lo que es Ebro, río nacional de España, y en imdeseable, para beneficio de la cuenca del pulso de una política activa, atenta a los intereses de la nación, que nunca debió ser abandonada.

Los teléfonos de EL DEBATE son: 21090, 21092, 21093, 21094, 21095 y 21096

Aspecto del canal de Lodosa en uno de sus tramos terminados

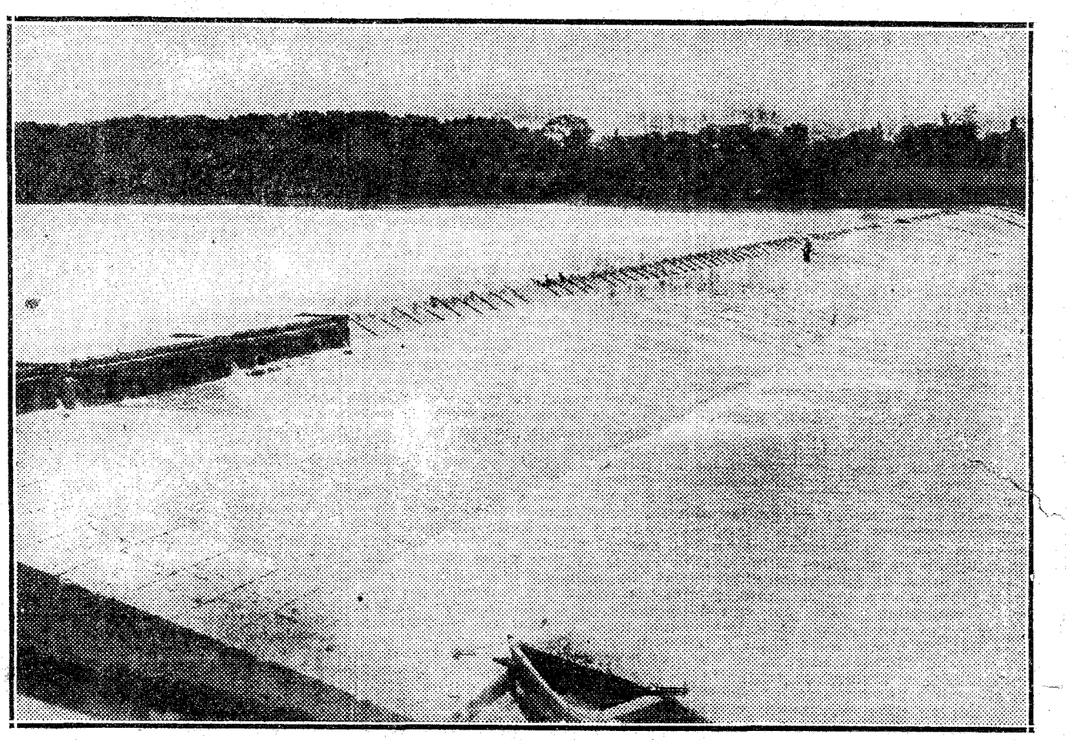

Presa del Bocal, cerca de Tudela, de don de arranca el canal Imperial de Aragón

Estrechamiento del río Aragón, donde se está construyendo el pantano de Yesa, que ha de alimentar el canal de las Bárdenas

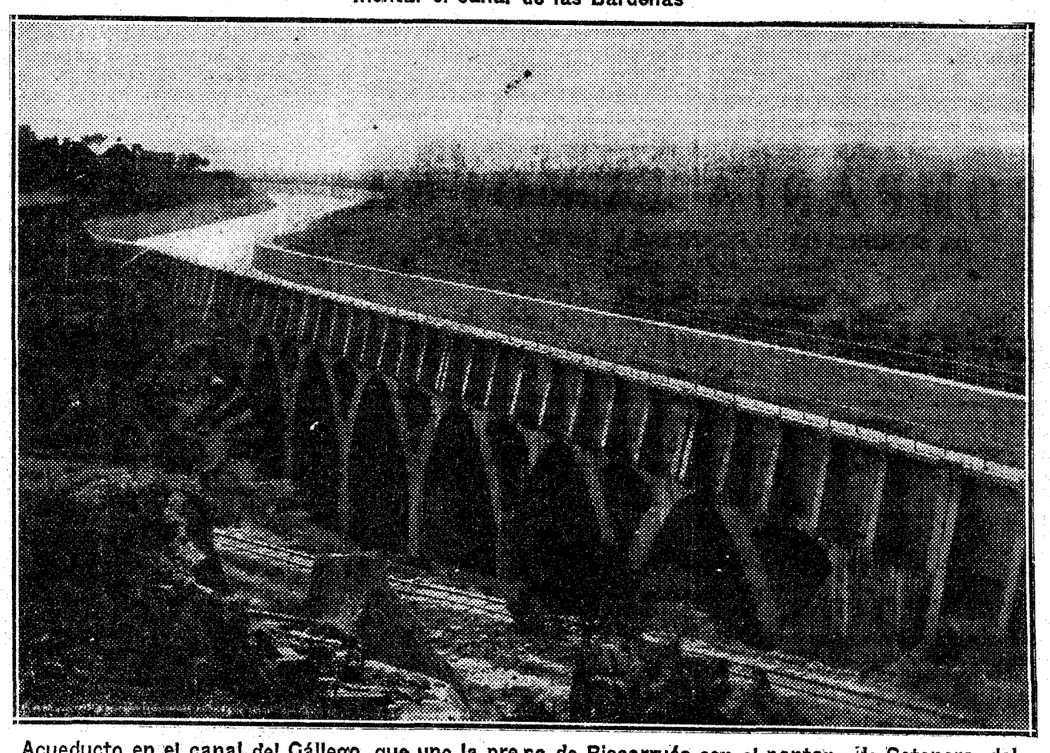

Acueducto en el canal del Gállego, que une la presa de Biscarrués con el pantano de Sotonera, del que rranca el canal de los Monegros

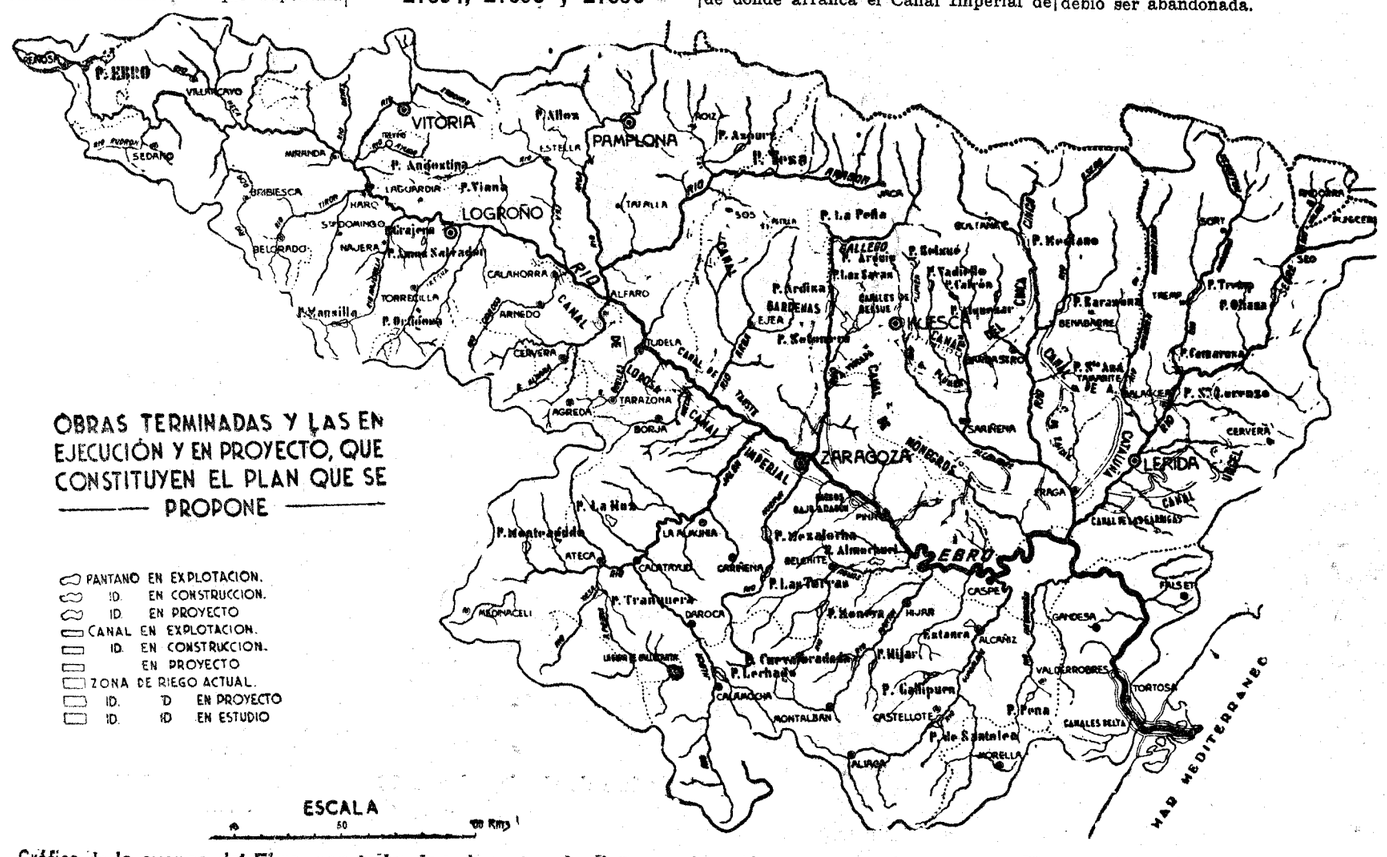

Gráfico de la cuenca del Ebro, con todas las obras terminadas, en ejecución y en proyecto, correspondientes al plan de la Confederación

LA PUBLICIDAD PARA EL TURISMO

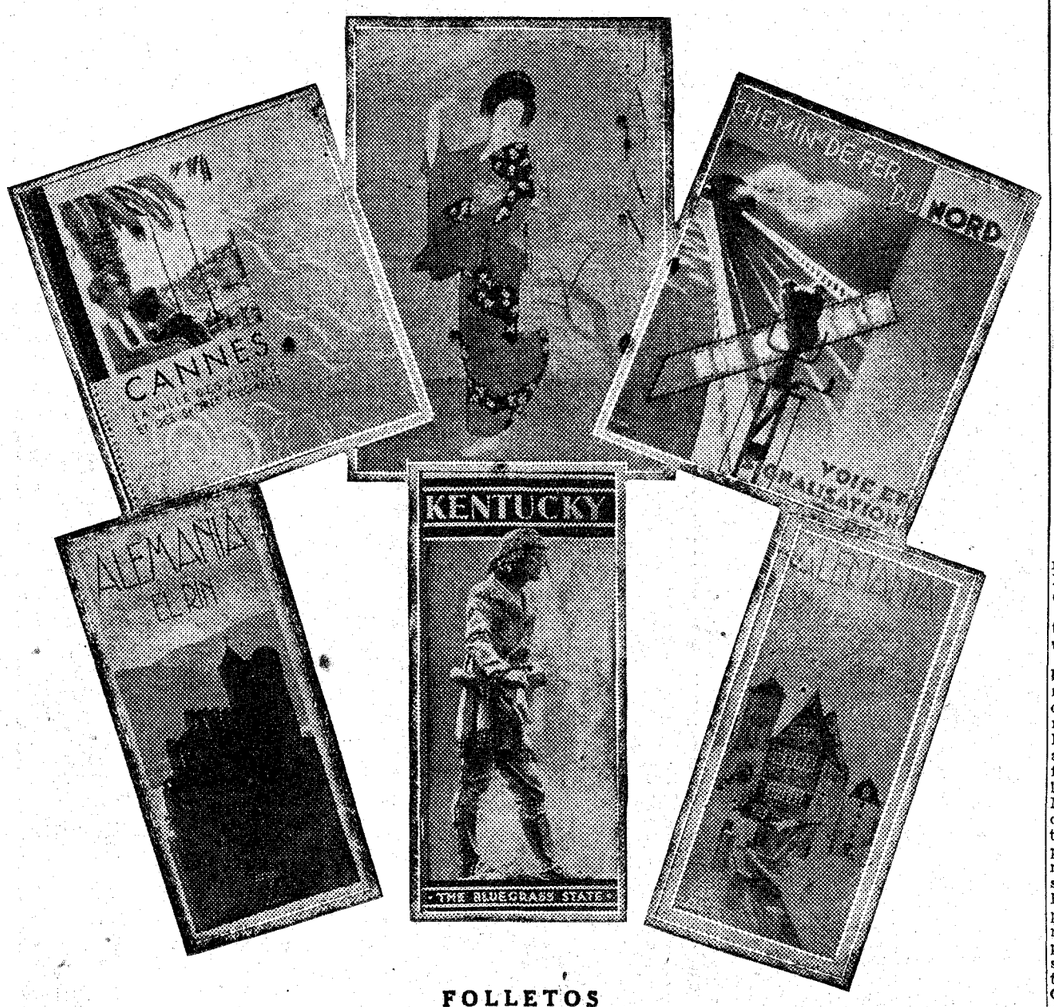

FOLLETOS

Una publicidad de Turismo bien preparada y organizada tiene importancia grandísima para la atracción de visitantes hacia un país.

Hoy en día el Turismo es una fuente saneadísima de ingresos; así es que su publicidad requiere los mismos cuidados que el lanzamiento de un producto comercial.

Las naciones que tienen, a mi entender, esta publicidad mejor organizada son los Estados Unidos, Francia, Suiza, Alemania y, en más modesta escala, Hungría.

Los Estados Unidos hacen un alarde de lujo y riqueza tipográfica en las publicaciones para propaganda turística, las cuales revelan las grandes sumas que a ellas se dedican.

Además, en su texto y fotografías se encuentran pruebas del mayor ingenio; así, en un folleto de California he visto una fotografía de un grupo de ancianos de ambos sexos, de edad todos ellos superior a los setenta y cinco años, que rebosan optimismo y salud por su físico y juveniles vestimentas; en la leyenda se lee: "Si quiere usted llegar a la edad de estos ancianos, en el mismo estado que ellos se encuentran, vengan todos los años a pasar una temporada en California; su clima rejuvenece, su sol tonifica."

Para la redacción de la parte literaria se buscan las firmas de los autores que gozan de mayor popularidad y prestigio.

Los folletos suelen confeccionarse en dos tamaños, unos para exponer y conservar, en tamaño bastante grande, y otros llamados "Handbooks", que es lo que aquí llamaríamos guías de bolsillo, y es en el que suelen insertarse instrucciones para el viaje.

Alemania publica casi toda esta propaganda en tamaño "Standard", que la hace muy manejable.

Los franceses se caracterizan por su originalidad y modernismo; algunos textos de la Costa Azul han sido escritos por De Kobra, en forma de pequeñas novelas que se desarrollan por aquellos parajes.

La distribución de toda esta clase de propaganda es lo que requiere mayor cuidado y trabajo, ya que con ella se debe conseguir la verdadera "caza del turista". Además de la distribución en el territorio nacional hay que hacerla también en el extranjero, la que hasta ahora muchos destinatarios de estos últimos la rechazan sistemáticamente, pues al recibirla, para hacerse cargo de ella se les hace pagar elevados derechos de Aduanas; esto deben tenerlo muy en cuenta las entidades que hacen los envíos, para, caso de tener que hacer algún pago de Aduanas, efectuarlo por anticipado.

Estas publicaciones, para que tengan el éxito necesario, han de ir precedidas de anuncios de Prensa, que orienten al futuro viajero; sin este complemento son inútiles los esfuerzos que se hagan para conseguir la finalidad perseguida por este aspecto de publicidad de Turismo, ya que en la mayoría de las ocasiones el "turista en proyecto" no tiene elegido el lugar adonde dirigirse; dispone de una cantidad más o menos cuantiosa, y una indicaciones o aviso de Prensa le despertará curiosidad e interés por algo concreto, y entonces es cuando el folleto ha de dejarle convencido de que el lugar anunciado le satisface enteramente.

La publicidad de Prensa, aun cuando a primera vista parece cara, si observamos las condiciones en que se realiza, resulta económica, si se tiene en cuenta que el anuncio llega al público, sin preocupación alguna para el anunciante, ya que se le evitan todos los trabajos y gastos de reparto, aduanas, correo, etc., teniendo además la garantía de que será leída por todos los sectores sociales.

Algunas Compañías exigen reciprocidad de propaganda, y esto se resuelve de distintas formas; así, por ejemplo, la "Canadian Pacific", por lo que se refiere a Europa, publica un folleto dedicado a este Continente, en el que dedica páginas a todas las Compañías que colocan en sus dependencias carteles anunciando sus barcos.

Un dato interesantísimo para la eficacia de la propaganda es hacerla en tiempo oportuno; en España tenemos el desastroso precedente de las Exposiciones, en que empezó a verse la poca publicidad que llegó a exponerse en el extranjero cuando ya estaban próximas a clausurarse.

El Turismo ha creado una nueva especie de coleccionistas, que se dedican a reunir toda clase de publicaciones, fotografías ferroviarias, de Empresas de navegación, etc., dándose el caso curioso de que en China parece ser que con las etiquetas que los hotelés colocan en los equipajes confeccionan pantallas, que tienen gran aceptación.

Juan L. DE CHICHERI

VAYAMOS AL PILAR

En un reciente artículo publicado en nuestra "Página de Turismo", el Deán de Menorca nos animaba a ir al Pilar con este encabezamiento: "¡Vamos al Pilar!"

A tan noble y entusiasta requerimiento justo es que nosotros respondamos con un VAYAMOS AL PILAR.

Porque es el Pilar la "Columna de nube" que nos dirige durante el día de nuestras duras faenas. Es la "Columna de fuego" que nos alumbra durante la noche de nuestras fatigas y dolores. "Columna de nube", que sirve de pedestal al Sol de Justicia, Jesús. "Columna de fuego", que sirve de peana a la Luna de la gracia y de la misericordia, la Virgen María, que, visitando a los aragoneses en carne mortal, jamás ha dejado de visitar, en la cerrada noche de sus penas y pesares, a los españoles, los cuales, al modo que los húngaros, al desenvainar su acero, exclamaban: "Moriamur pro Regina nostra", invocando a Santiago y poniéndose bajo el protocinio de la Pilarica, juraron siempre "vencer" o "morir" por su fe, su libertad y su independencia, siguiendo el ejemplo de los 17.000 mártires que en las hogueras confiesan a Cristo en Zaragoza durante las persecuciones del paganismo y a los otros innumerables que, de Zaragoza también, sufrieron el martirio, huyendo de la persecución en el lugar de Agreda, abrazados a su Virgen del Pilar, que desde entonces fué aclamada también por "Nuestra Señora de los Mártires".

Pero como, para el cristiano y mariano, vencer es vencer y morir es vencer también, las Aguilas de Mario pudieron llamarse con razón "Marianas", porque desde entonces fueron el signo de la victoria de María sobre todos sus enemigos.

Al sonido de las trompetas de Josué, cayeron a tierra las murallas de Jericó, y a la invocación de la Virgen del Pilar paseada por las murallas de la ciudad, cayeron a tierra los Arrianos, lo mismo que los Francos devastadores de la Tarraconense en tiempos de Liuva.

Más tarde, en la Cueva de Uruel y en San Juan de la Peña, llamado el "Refugium antiquorum christianorum", lugares consagrados a la Virgen del Pilar, fundan los aragoneses con Garci-Ximénez, el heraldo de la Pilarica, proclamado Rey al grito de Dios y Libertad, el pequeño Estado de Sobrarbe, origen de la reconquista aragonesa, que culmina en Zaragoza, donde la Virgen del Pilar va al "Portillo" a defender sus murallas contra los musulmanes. ¡Nuevo triunfo de la Pilarica!, que arrancó aquel dístico al poeta:

"O, salduba potens, Augusti nominis [haeres,
Felix quod murus sit pia Virgo tibi."

Desde entonces, el nombre de la reconquista es Aragón, y la custodia de nuestra fe es la Pilarica, que por todos los españoles es adorada en Zaragoza:

Tierra donde se venera
a la Virgen del Pilar,
cuyo trono es un altar
colocado en la ribera
de un río, que, si tuviera
la misma anchura que el mar,
parecería besar
al Templo por su belleza,
y al Pilar por su grandeza
se podría comparar.

Un antiguo suscriptor de EL DEBATE

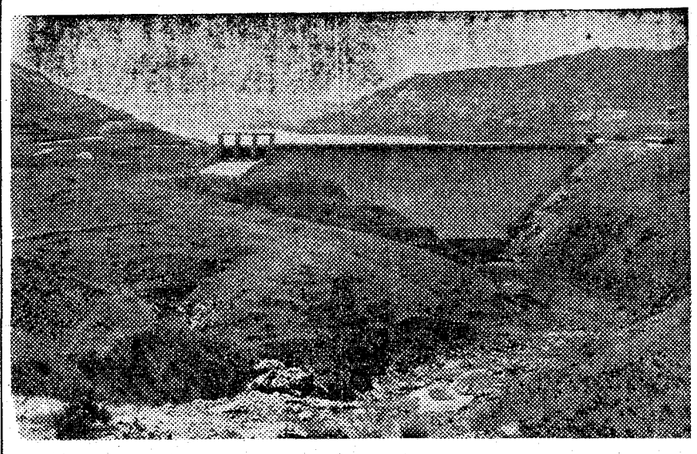

SALTOS DEL AL BERCHE.—La magnífica Presa de Burguillo, de 90 metr os de altura y 300.000 m³ de hormigón, que será visitada el próximo domingo por nuestros excursionistas.

Excursión a LOS SALTOS DEL ALBERCHE

El próximo domingo, día 22, en autocars de lujo. Un paisaje magnífico, donde la mano del hombre realizó una obra excepcional.

Salida de Madrid, a las nueve de la mañana; llegada a la presa, a las once, y visita del Salto; almuerzo típico en San Martín de Valdeiglesias, visita al castillo de don Alvaro de Luna y excursión al convento de Guisando, regresando a las nueve de la noche a Madrid.

Todo comprendido: 25 PESETAS

Informes e inscripciones: EL DEBATE, Alfonso XI, 4; "Viajes Marsáns", Carrera de San Jerónimo, 36, y S. A. T. A., Caballero de Gracia, 60.

NOTAS DE TURISMO

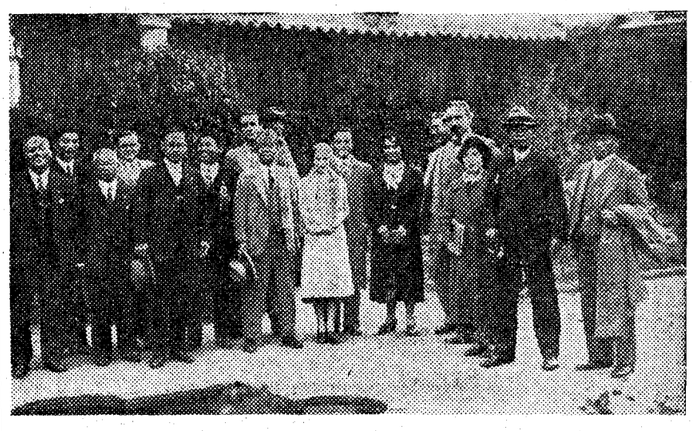

Un grupo de parlamentarios extranjeros en la Casa del Greco con motivo de la excursión a Toledo del Congreso Interparlamentario.

Excursiones a Zaragoza

Con motivo de las fiestas del Pilar se organiza una segunda excursión en "autocars" de lujo, que saldrá el próximo lunes día 16. Nos comunican los organizadores que a cuantos viajeros concurran se les reservará gratuitamente habitación de la categoría que prefieran, así como entrada para la corrida de toros del martes. Al regreso se detendrán los excursionistas en Alhama para almorzar, visitando seguidamente el magnífico Monasterio de Piedra. Por la economía de esta excursión y su organización completísima, esperamos serán muchos los asistentes. En lugar aparte publicamos el programa y precios.

Peregrinaciones

La Junta Nacional de Peregrinaciones prepara una peregrinación a Roma con motivo de la próxima beatificación de la Bernardeta, permaneciendo cinco días en la Ciudad Santa y visitando el Santuario de Lourdes al regreso.

También está organizando una gran peregrinación a Tierra Santa, con objeto de pasar el día de Nochebuena en Belén, visitando El Cairo, Grecia, Turquía e Italia.

Por último, la referida Junta dispondrá otra gran peregrinación, que en uno de los mejores transatlánticos la conducirá a Buenos Aires el próximo octubre de 1934, con ocasión del Congreso Eucarístico.

Para todo lo relacionado con la "Oficina de Turismo" de EL DEBATE, dirigirse a LUIS FRANCO DE ESPES Alfonso XI, 4

Congreso interparlamentario

Se ha celebrado el pasado domingo, con motivo de su clausura, una gran excursión a Aranjuez y Toledo, que constituyó un verdadero éxito. A pesar de la lluvia, asistieron cerca de 400 congresistas, que no solamente prodigaron sus elogios a las ciudades que visitaron, sino que mostraron también su sorpresa por lo perfecto de la organización, tanto en lo referente a las visitas de monumentos como al transporte, por carretera, llamando poderosamente la atención seis "autocars" "Pullman" que se presentaron con militar uniformidad y verdadero alarde de lujo y "confort". Viajes Marsáns, encargado de la organización de este Congreso, atendió extremadamente a todos, mereciendo sinceras felicitaciones. Nos complacemos en hacer ex profeso esta mención porque fueron muchos los diplomáticos y parlamentarios extranjeros que no ocultaron su sorpresa, confesando ignoraban estuviera el turismo en España a tal altura colocado.

Instituto Español de Turismo

Esta entusiasta entidad turística prepara en la actualidad algunas excursiones desde Argel para que los 40.000 españoles que allí residen puedan visitar cómodamente nuestro país.

También dará comienzo a finales del presente mes el intercambio turístico con Palma de Mallorca y Menorca, organizando semanalmente viajes desde aquellas islas a la Península y viceversa.

En fin, durante el próximo mes de noviembre marchará a Roma una gran peregrinación, que ha de constituir un acontecimiento de piedad, ya que se trata de algo verdaderamente popular, pues su precio por el trayecto en ferrocarril, estancia en Roma de cuatro días, con visita a las cuatro Basílicas y audiencia Pontificia, absolutamente todo comprendido, importará aproximadamente unas 370 pesetas. Esta peregrinación se combinará con otra que por un exceso aproximado de 100 pesetas visitará además Nápoles, Asís, Loreto, Florencia, Padua, Venecia, Milán, Turín, Niza y Lourdes.

HVNGARIA
Alcalá, 28
TE
CHOCOLATES
HELADOS
MERIENDAS
Servicio en el acto.

A ZARAGOZA
SEGUNDA EXCURSION POR LAS FIESTAS DEL PILAR
El lunes 16, salida a las ocho de la mañana; llegada al mediodía en Zaragoza. Grandes fiestas en honor de los excursionistas madrileños. Martes 17, misa a su intención en el Pilar. Por la tarde, gran corrida de toros. Salida de Zaragoza miércoles 18, almorzando en Alhama y visita al Monasterio de Piedra. Regreso a las diez de la noche a Madrid.
Precio del autocar de lujo, almuerzo en Alhama y visita al Monasterio de Piedra, 75 pesetas.
INSTITUTO ESPAÑOL DE TURISMO
Av. Eduardo Dato, 11. Tel. 12127.

Aprenda Inglés por el Método AEOLIAN
Este curso será RADIADO, a partir del 17 del actual, los martes, jueves y sábados, a las nueve y cuarto, por el profesor Mr. Phillips. El método más sencillo, práctico y económico.
TREINTA lecciones con álbum y método: 240 PESETAS
Plazos y discos sueltos.
LIBRO INDISPENSABLE PARA SEGUIR EL CURSO, 7,50 PESETAS
Exclusivamente en 22, AV. C. PEÑALVER. MADRID
AEOLIAN

GRANJA FLORIDA
KELLER - CLUB
THE — BAILE

AUTOCARS PARA COLEGIOS Y EXCURSIONES
Miguel Martínez García
FERNANDO DE LOS RIOS, 86
Teléfono 36331

Viajes Marsáns, S. A.
Carrera San Jerónimo, 30
Tels. 18807-21231
AÑO SANTO EN ROMA
Viajes "a forfait" (con todos los gastos incluídos)
Antes de emprender viaje no deje de solicitarnos.
PRESUPUESTO GRATIS

GRAN CAFE ZAHARA y BAR MIAMI
AVENIDA PI MARGALL, 9
Orquesta rusa de BALALAIKAS que dirige ALEXIS SERIKOFF
HOY, APERITIVO DE DOCE A DOS
NOCHE, A LAS ONCE

J'HAY
A las 6, té. A las 12, souper.
El salón más elegante y distinguido de Madrid. Escuche a la Orquesta Delvo, la de los maravillosos valses. Baile con las elegantes y delicadas profesoras de J'HAY.
Nota: La entrada al "bar" es libre, y pueden pasar al salón de baile. Precios corrientes.

HOTELES RECOMENDADOS

PARK HOTEL
En el lugar más bello de Madrid, un Hotel de lujo con selecto Restaurant.
GRANJA, 6. :—: TELEFONO 42541

Oficina de Turismo de El DEBATE
ALFONSO XI, 4
Próximas excursiones dominicales:
Día 22. A los Saltos del Alberche. Todo comprendido, 25 pesetas.
Día 29. Excursión de fin de semana. Salida el sábado 28, a las cuatro de la tarde; llegada a Guadalupe a las nueve, cena y habitación en el Monasterio. Domingo 29, misa solemne, desayuno, visita al Monasterio, almuerzo, breve excursión a los alrededores y regreso a las cinco para llegar a las diez de la noche a Madrid. Todo comprendido: 55 pesetas.
Día 5 de noviembre: a Toledo. Salida a las nueve de la mañana. Misa en la Virgen del Sagrario, visita a la Catedral y monumentos más notables, almuerzo en el Hotel Castilla y regreso a Madrid a las ocho de la noche. Todo comprendido: 28,50 pesetas.
Próximamente: Gran Peregrinación a los Santuarios españoles
Domingos y días festivos, a las nueve de la mañana, saldrá un cómodo autocar para el Cerro de los Angeles, donde se oirá misa y desayunará, regresando seguidamente. Todo comprendido: 4 pesetas.
Esta Oficina facilita gratuitamente toda clase de informes turísticos, organización de excursiones y viajes "a forfait".

AUTO - GOMAS
NEUMATICOS - ACCESORIOS
ACEITES
GOYA, 40. Teléf. 58375. MADRID.

RESTAURANT
FRONTON JAI-ALAI
Cocina vasca
ALFONSO XI, 6. — Teléfono 19825.

Hotel Mont -- Thabor
PARIS
4 Rue Mont-Thabor
(Opera Place Vendome)
AMPLIADO EN 1932
180 HABITACIONES, 100 BAÑOS
ES EL HOTEL DONDE ENCONTRARAN TODA CLASE DE FACILIDADES POR SER SU
GERENCIA ESPAÑOLA

"MAHOR - EXPRES"
ofrece al turista con sus
"DAIMLER - PULLMAN"
espléndidamente dotados de calefacción, "bar" y "water", el máximo "confort" en los viajes por "autocars" servidos por esta Empresa.
LA SEGURIDAD DEL VIAJERO
Precios y condiciones ventajosas, para excursiones colectivas.
Oficinas: Francisco Silvela, 84, moderno.—Tel. 50525.

HOTEL REGINA
ALCALA, 19
Habitaciones desde 5 pesetas
Pensiones desde 20
Conocido por su excelente cocina

HOTEL NUEVA YORK
MADRID
Recién inaugurado, instalación moderna
PREFERIDO EN MADRID
Avenida Eduardo Dato, 4. Teléfonos 16595-16594-16593.

No viaje usted sin asegurar su equipaje en la
COMPAÑIA EUROPEA
DE SEGUROS DE MERCANCIAS Y DE EQUIPAJES
(Sociedad Anónima)
Compañías navieras, etc., etc.
Pida este seguro en estaciones de ferrocarril, Agencias de viaje.
La Oficina de Turismo de EL DEBATE las ofrece también y aconseja a sus clientes adquirirlas

"Atlantic Motor Oils"
LUBRIFICANTES
Un tipo para cada coche. La mejor calidad en cada tipo.
"ATLANTIC" S. A. E.
Los Madrazo, 36
Madrid

HOTEL MEDIODIA
300 habitaciones desde 5 pesetas
RESTAURANT ECONOMICO
Glorieta de Atocha, 8.—MADRID.

HOTEL IMPERIAL
Recientemente reformado. Baño y teléfono en todas las habitaciones.
El más céntrico de Madrid.
MONTERA, 22. Teléfono 14410

Hotel Florencia
BARQUILLO, 22 (esquina Prim)
Gran distinción, confort

OFICINA DE TURISMO de "EL DEBATE"
Alfonso XI, 4
D. [illegible] y dirección [illegible]
[illegible] solicita informe gratuito de un viaje
[illegible] Detalles complementarios [illegible]
Remítase sello de respuesta.

PLUS ULTRA
COMPAÑIA ANONIMA DE SEGUROS GENERALES
Dirección: Madrid.—Plaza de las Cortes, 8.
Sucursal: Barcelona.—Ronda de la Universidad, 17.
Pesetas
Capital suscrito 4.000.000
" desembolsado 2.500.000
Siniestros pagados hasta 31 de diciembre de 1931: Ptas. 12.695.664,69.
Vida. — Incendios. — Accidentes. — Responsabilidad civil. — Maquinaria.—Robo. — Motín.—Mobiliario combinado.—Transportes
Autorizada la publicación por el Servicio de Inspección de Seguros y Ahorros en 6 de octubre de 1932.

HOTEL NACIONAL. Madrid
EL PREFERIDO DEL TURISTA

HOTEL LONDRES
Gaido, 2 (entre Preciados y Carmen)
Teléfono 16490. MADRID.
LO RECOMENDAMOS ENTRE LOS MEJORES

Norddeutscher Lloyd Bremen
El hermoso trasatlántico "SIERRA VENTANA" saldrá de Santander y Gijón el día 20 de octubre y de La Coruña y Vigo el día 21 de octubre próximo para Habana, Veracruz y Tampico, admitiendo pasajeros.
LLOYD NORTE ALEMAN. Agencia general Madrid, CARRERA SAN JERONIMO, 33. Teléfono 13515

Sociedad Anónima de Transportes Automóviles
S. A. T. A.
Caballero de Gracia, número 60 Teléfono 22017
Alquiler de autocares a tanto el kilómetro
Organización de excursiones a "forfait"

Los últimos progresos sobre higiene, conservación y embellecimiento de los cabellos

El pelo no sólo llena una función estética, sino una importante misión higiénica. En una de sus propiedades se basó el primitivo higrómetro de Saussure. El bisoñé, tan caricaturizado, es recomendable. Causas de la alopecia prematura. Por la constitución de la piel del cráneo puede diagnosticarse la calvicie. La ondulación y el rizado son perjudiciales. El éxito de todo tratamiento estriba en la determinación precoz de la caída. Fórmulas eficaces

LOS CABELLOS NO DEBEN TEÑIRSE JAMAS, SEGUN LAS NORMAS DE LA HIGIENE PURA

Nada asusta a nuestra juventud tanto como el temor de la calvicie prematura. Lo vemos reflejado en las cartas angustiosas, apremiantes, que recibimos en nuestro consultorio, de hombres y mujeres que ven acercarse a pasos agigantados la pérdida de sus cabellos, que tanto contribuyen a sostener el equilibrio estético de una personalidad sana y juvenil.

Con la calvicie ¡ay!, se nos va la flor de la juventud. ¡Cuántos hombres darían la mitad de su fortuna por ver de nuevo brotar sus cabellos! En su desorientación, van buscando la imposible panacea, enriqueciendo a los creadores de nuevas maravillas contra la calvicie, viendo con desesperación que los resultados son nulos. El abrótano macho, la quina, los petróleos, las lociones de azufre, los preparados de colesterina, son usados alternativamente. Todos estos preparados tienen una función higiénica de conservación y limpieza de la cabellera. Pueden hasta suspender la caída del pelo temporalmente, vigorizándolo mucho. Pero la falta de constancia unas veces, y el uso sin prescripción facultativa otras, hace que fracasen por no buscar en cada caso el medicamento apropiado. Vamos a vulgarizar hoy este tema tan interesante que ponemos al día, reseñando la última palabra en la lucha contra la calvicie, pero si se quiere hacer un tratamiento serio, consúltese con un buen dermatólogo, que es el que, finalmente, dará con lo que más convenga en cada caso particular.

Función higiénica de los cabellos

Los cabellos no llenan solamente una función estética. La importancia de su misión higiénica es muy grande. Sirven de agente de defensa contra las influencias externas. Protegen contra el sol, el frío, los golpes, la humedad, etc. Ayudan a soportar las bruscas oscilaciones termométricas. El cabello es un gran elemento higroscópico. Absorbe la humedad y en esta propiedad se basa la construcción de aquel primitivo higrómetro de Sausure. Los calvos no sufren solamente por el lado estético; se ven aquejados con frecuencia de dolores de cabeza, catarros nasales rebeldes a todo tratamiento, reumatismos del cuero cabelludo, neuralgias faciales agudísimas. Los tan caricaturizados bisoñés son recomendables a los calvos, porque con su uso desaparecen esas molestas afecciones, con la protección que prestan a sus cráneos indefensos.

¿Por qué se cae el pelo?

Dejaremos a un lado las causas agudas por enfermedades (tuberculosis, fiebre tifoidea, avariosis, etc.), o bien, infecciones locales (eczemas, tiñas, etcétera), para concretar nuestro estudio a las alopecias prematuras generales y seborreicas.

Hay familias predispuestas a la calvicie, y así sucede que a los veinticinco o los treinta años, empieza la caída de los cabellos, sobreviniendo, irremisiblemente, la calvicie, a pesar de los tratamientos locales que se empleen. Estos casos son debidos a la herencia de un fondo artrítico, que es lo que hay que combatir.

Un trabajo intelectual excesivo, las pasiones sexuales, los grandes disgustos, el alcoholismo, la vida intensa de las grandes ciudades, pero, especialmente, la vida licenciosa, contribuyen a la alopecia prematura. Los procesos de secreción interna (factores endocrinos), también tienen gran influencia sobre la alopecia. Según Schein y Pohl Pincus, por la especial constitución de la piel del cráneo se puede diagnosticar la probable calvicie.

Aunque se enfaden los sombrereros es el sombrero uno de los factores que más contribuyen a la caída de los cabellos. El círculo de cuero que lo bordea interiormente, comprime el cráneo, siendo un obstáculo para el riego sanguíneo y para la aireación. El cabello necesita estar bien aireado para que brote fuerte y exuberante. Es un hecho comprobado que en la raza oriental, sometida constantemente a la presión del turbante, es donde más abundan los calvos prematuros. Afortunadamente, nuestras juventudes salen valientemente a la calle sin esa tortura de los sombreros, y aunque es muy lamentable la ruina de una industria de la que tantas familias viven, no se puede ya contener la avalancha de los «sinsombreristas».

Ahora bien, en invierno es peligroso el ir destocado. Para desafiar esos bruscos cambios de las salas con calefacción a la calle, donde hay temperaturas bajo cero, hay que tener una cabellera abundantísima. Será conveniente, pues, el uso de sombreros durante la estación invernal, buscándolos muy holgados, de peso ligero y provistos de orificios de ventilación.

Otra causa de la caída de los cabellos es la mala costumbre de mojarse todos los días con agua para el peinado. Bajo la influencia del agua, el bulbo piloso se hincha y el pelo se cae «se pudre la raíz», como dice el vulgo.

Los fijadores tiran del pelo y forman como una masa impermeable que impide la transpiración. Son siempre perjudiciales, y solamente deben usarse cuando sea imposible peinarse sin su ayuda. En estos casos, deben aplicarse un par de veces por semana a lo sumo.

La ondulación y el rizado perjudican la vitalidad de los cabellos. Unicamente practicados por manos expertas y con los modernos aparatos que tienen en las buenas peluquerías (tenacillas eléctricas con termorreguladores) se consigue reducir el riesgo.

La seborrea entra ya en el argot vulgar de los candidatos a la calvicie, como una de sus causas principales. Hay que distinguir la seborrea seca y la seborrea oleosa. En la seborrea seca aparece el pelo sin brillo y lleno el cuero cabelludo de escamas quebradizas. En la oleosa está excesivamente lustroso, grasiento y pegadizo.

La alopecia seborreica se hace ostensible al principio por un picor grande y gran producción de caspa. Los enfermos no suelen hacer caso de estos síntomas y entonces empiezan a caerse los cabellos, siendo ya demasiado tarde para detener la calvicie si dejan avanzar estos síntomas sin ir a consultar con un médico. Según Kaposi, el papel que la seborrea tiene como causante de la caída del pelo, se desenvuelve de la siguiente forma: "Del mismo modo que las glándulas sebáceas, por excesiva secreción, producen por anormalidad química escamas epidérmicas y éstas se desprenden, así también las vainas de las raíces del cabello, en relación directa con las glándulas sebáceas, pierden su fijeza y son expulsadas." Así, pues, en la caída del pelo por seborrea, las glándulas sebáceas aumentan de volumen por hipertrofia, comprimen la vaina, estrangulándola.

Para prevenir la calvicie

En la determinación precoz del momento en que empieza la caída del pelo estriba el éxito de todo tratamiento. Generalmente, se acude a poner remedio cuando la caída ya ha entrado en período agudo y se ha generalizado la debilitación general de la cabellera.

Todos los que hoy tenéis aparentemente el pelo fuerte, si no queréis ser candidatos a la calvicie, realizaréis el siguiente ensayo. Se trata de saber si en los pelos que encontramos diariamente en el peine hay cabellos muy cortos, y en este caso podemos afirmar que su vida será escasa y que se está desarrollando en nosotros un proceso patológico. Con este objeto se reúnen los cabellos que han salido en el peine en tres días consecutivos y se separan de los demás que tengan menos de 16 centímetros de longitud, si el número de éstos es mayor que la cuarta parte del total de los cabellos desprendidos, habrá que admitir que existe un padecimiento del cuero cabelludo. Si se lleva el cabello corto, se separarán los cabellos cortados con las tijeras de los cabellos jóvenes terminados en punta, que no presentan huellas de la tijera, no debiendo pasar éstos de la cuarta parte del total.

Una vez averiguada la iniciación de la caída del pelo, ¿qué debemos hacer para evitarlo? Lo mejor afeitar la cabeza. Pero pocas personas se deciden a realizar este sacrificio. Si el pelo está seco se le dará la siguiente fórmula: Aceite de olivas, 500 gramos; aceite de ricino 500 gramos; corteza de quina molida, 800 gramos. Digiérase todo seis horas a baño María y luego exprímase el líquido, al que se le añaden 50 gramos de esencia de bergamota y 50 gramos de esencia de limón. Agítese bien y filtrese. Para friccionarse bien, con un cepillo suave. Si el pelo es grasiento, se lavará todos los días con lo siguiente: Manzanilla en polvo, cinco gramos; jabón de Castilla, polvo, 40 gramos; carbonato de sosa, 44 gramos; borato de sosa, 10 gramos. Esta fórmula limpia maravillosamente la cabeza y suprime la caspa.

Un método serio de ataque a fondo de la calvicie provocada por seborrea es el siguiente: Durante seis a ocho semanas se hacen todos los días, durante diez minutos, enjabonamientos suaves del cuero cabelludo con jabón de brea. Se lava después con una ducha, primero templada, y después fría, hasta que no queden vestigios de jabón. Estas duchas frías endurecen el cuero cabelludo y le defienden contra la sensibilidad al frío característica de los alopécicos. Después de bien seco el pelo, se da la siguiente loción: Sublimado corrosivo, 0,50 gramos; agua, 150 gramos; glicerina y agua de colonia. De cada cosa 50 gramos. Se seca nuevamente la cabeza y se aplica una fricción con alcohol de 95, 100 gramos; Naftol beta, 0,50 gramos, y finalmente, se aplica abundantemente para peinarse la siguiente pomada: Acido salicílico, 2 gramos; tintura de benjuí, 3 gramos; grasa de médula de vaca, 100 gramos.

Este es uno de los mejores procedimientos que se han recomendado para evitar la caída del pelo. Puede seguirse en la seguridad de que se lograrán con él los máximos resultados que pueden obtenerse hoy día para la curación de la alopecia.

Debe turnarse este tratamiento usando alguna de las fórmulas científicas de tónicos capilares que damos a continuación. Todas ellas son buenas y pueden ensayarse indistintamente.

Clorhidrato de pilocarpina, 2 gramos; vaselina amarilla, 20 gramos; lanolina, 80 gramos; esencia de romero, 25 gotas.

Clorhidrato de pilocarpina, 2 gramos; clorhidrato de quinina, 4 gramos; azufre precipitado, 10 gramos; bálsamo del Perú, 20 gramos; medula de vaca, 64 gramos.

Los dermatólogos modernos recomiendan, para combatir la seborrea grasienta, lo siguiente: Flor de azufre, 20 gramos; ácido bórico, 50 gramos; talco, 50 gramos. Para espolvorear la cabeza abundantemente al acostarse. Por la mañana se quitan los polvos con un cepillo y se lava el pelo con la loción; alcohol, de 95, 100 gramos; resorcina, 2 gramos; esencia de romero, 2 gramos.

Lociones, cosméticos, fijadores y brillantinas

Para los cuidados higiénicos de los cabellos, nada más perjudicial que esas abundantes abluciones de agua que tanto se dan, sin pensar en que estamos acelerando la pérdida de nuestro pelo. ¿Qué hacer, pues, para poder domar la resistencia que ofrecen los cabellos para ser peinados en forma armónica? Una de las mejores fórmulas para usada a diario es la siguiente: Corteza de quina, 50 gramos; hojas de jaborandi machacadas, 50 gramos; tintura de árnica, 100 gramos; alcohol de 95, 100 gramos; esencia de agua de colonia, 10 gramos; agua de azahar, 100 gramos.

La cabeza se limpia y peina muy bien con petróleo, pero su desagradable olor contribuye a que se use poco. Se le buscan sustitutivos. He aquí una fórmula muy buena. Esencia de bergamota y esencia de limón. De cada una, 8 gramos; bencina rectificada, 6 gramos; tintura de jaborandi, 15 gramos; alcohol de 90, 15 gramos; agua destilada de rosas, 150 gramos. Agítese antes de usarla. Deja el pelo suave, sedoso y limpio, después de friccionarse con un cepillo suave.

No hay mejor brillantina que la vaselina líquida. Da un bonito brillo y es a la vez su uso muy beneficioso.

Una loción científica y que debe usarse a temporadas por todos los que tengan el cabello débil, es la fórmula de Saboreaud, de resultados extraordinarios. Sulfuro de carbono, 150 gramos; azufre octaédrico, 10 gramos; tetracloruro de carbono, 75 gramos; Xilol puro, 75 gramos; esencia de bergamota y limón. De cada una 2 gramos. Para fricciones diarias.

En cuanto a los fijadores, hemos dicho que no son recomendables, pero como en algunos casos es necesario su empleo para domar esas cabelleras rebeldes, hemos seleccionado una de las fórmulas más higiénicas que se conocen: Goma tragacanto, 30 gramos; alcohol, 600 gramos; agua de rosas, 800 gramos; esencia de geráneo rosas, 10 gramos.

Un cosmético grasiento muy útil para los que tienen los cabellos secos se prepara del siguiente modo: Aceite de ricino, 64 gramos; vaselina líquida, 16 gramos; cera amarilla, 8 gramos; colonia, 2 gramos; ácido benzóico, 0,50 gramos; esencia de limón, 20 gotas; esencia de bergamota, 20 gotas. Fúndase la cera y la colofonia a fuego suave, agréguese la vaselina, mézclese y añádase a una vasija que contenga aceite de ricino, ácido benzóico y las esencias. Agítese bien.

Comprendemos que con esta serie de fórmulas que damos, el que quiera sacar conclusiones prácticas dirá: ¿Cuál elijo de tantas y tantas preparaciones? En esto de la caída de los cabellos se siguen, aun en los centros científicos, procedimientos un tanto empíricos. Por esto se debe ensayar tanteando unos y otros remedios. Nosotros nos hemos concretado a seleccionar lo que más se destaca actualmente para combatir la calvicie. El complemento de estas fórmulas puede ser el masaje suave con cepillo durante unos diez minutos todos los días. La irradiación con la lámpara de cuarzo también da buenos resultados. Son muy útiles las pulverizaciones del cabello con solución etérea de colesterina.

Las primeras canas

En el hombre hacia los treinta y cinco años y en la mujer antes, empiezan a verse tenues hilillos de plata entre los cabellos. Siendo el cabello un órgano hueco como un tubo, contiene en su interior una medula pigmentada, que es la que da el color. Cuando se destruye este pigmento aparecen las canas. Van decolorándose los cabellos de la base hacia la punta. Son raras las canicies prematuras debidas a causas morales o a ciertas cloroanemias. Algunos especialistas han conseguido ennegrecer cabezas con canas prematuras, formulando sales de hierro, sílice y manganeso al interior.

Aunque no está confirmado por la ciencia, se dice que tomando los alimentos muy salados se tienen los pelos más negros, lustrosos y fuertes. Algo debe haber de cierto en este empirismo vulgar cuando resulta que la raza bretona, que toma su alimentación muy salada, es la gente de más fuertes cabellos de Europa.

Se cuenta de María Antonieta que durante su prisión se llenó de canas a consecuencia de sus grandes sufrimientos. No es raro tampoco el caso de los condenados a muerte cuyos cabellos encanecieron en una noche.

¿Debe teñirse el pelo? Si valiera nuestro consejo, sobre ninguna cabeza se daría la más sencilla composición para borrar la nieve que Dios envía cuando la vida empieza a declinar. En el mejor de los casos, cuando el tinte no produce ningún daño, quedan matices muertos, opacos, que nunca llegan a igualar a la brillantez viviente de los tonos naturales.

Pero como la coquetería femenina exige que se prolongue la juventud indefinidamente, vamos a citar un conjunto de fórmulas de las más inofensivas, pero insistiendo en nuestra recomendación de que, según las normas de la higiene pura, los cabellos no deben jamás teñirse.

Tintura para teñir instantáneamente el pelo de negro. Casi inofensiva. Número 1: nitrato de plata, 30 gramos; agua destilada, 210 gramos; filtrese y consérvese en frasco azul.

Número 2: sulfuro de potasio, 30 gramos; agua destilada, 210 gramos; disuélvase en caliente y filtrese. Para usarla se lava bien el pelo con champu. Después de bien seco se da con un cepillito la fórmula número 2. Se deja secar y se pasa con otro cepillo la fórmula número 1. Hay que tener cierta habilidad para lograr un perfecto teñido. Tómense pequeños haces de cabellos, dando la tintura de la raíz a la punta, sin dejar espacios sin mojar.

Tintura para teñir en castaño claro. Número 1: nitrato de plata, 4 gramos; agua destilada, 100 gramos; amoníaco, un gramo. Filtrese.

Núm. 2: Monosulfuro de sodio, tres gramos; carmín polvo, 0,01 gramo; esencia de rosa, dos gotas; agua de rosas, 100 gramos. Mézclese y filtrese. Uso: lávense bien los cabellos. Después de secos se aplica primero la fórmula número 1; después, la número 2.

Teñido en rubio. La más perfecta de las tinturas para pelo rubio dorado es la que se consigue con el henne. Es un polvo verdoso que se hace con las hojas secas de unas flores que crecen en Oriente. Principalmente en Siria, y cuyo nombre científico es "lausania inermis". Para usarlo se lavan bien los cabellos con carbonato de sosa y jabón. Después se hace una cataplasma de estos polvos sobre los cabellos, y según el tiempo que se tiene en contacto, que varía de una a varias horas, así es el tinte logrado que va desde el rubio dorado pálido al rojo cobrizo. Para conseguir bellos matices se necesita la manipulación hábil de un peluquero experto.

Una tintura para rubio dorado inofensiva se prepara con la siguiente fórmula: té negro, 2 gramos; manzanilla alemana, 50 gramos; agua destilada de rosa, 350 gramos; tintura de ruibarbo, 200 gramos. Hágase infusión hirviendo con el té y la manzanilla y el agua de rosa. Agréguese el resto de la fórmula en frío.

Decididos a no recomendar fórmulas tóxicas, no damos los tintes a base de sales orgánicas o metálicas, muy peligrosas.

El secreto de las rubias platino

La pantalla ha puesto en primer plano esas delicadas muñequitas, cuyos cabellos platinados sirven de marco a cabezas que se infantilizan en las traviesas ingenuidades de las comedias americanas. Se ha extendido de tal modo por Europa, que ya no hay mujer joven que no desee convertirse en auténtica rubio platino.

Se ha mantenido tenazmente el secreto, pero ya ha empezado a divulgarse y se practica según el siguiente procedimiento:

La primera operación es decolorar el pelo en lo posible, y para ello se emplea agua oxigenada sola o activada con una pequeña cantidad de amoníaco. El agua oxigenada debe ser muy concentrada, a cincuenta volúmenes, y perfectamente neutra, para lo cual se la agita antes de usarla con óxido de magnesia. La decoloración es algo delicada, pues, pasado cierto límite, el cabello se hace quebradizo y se cae. Para un pelo rubio dorado, cuando se ha obtenido el tono conveniente, se le da un reflejo especial con la siguiente fórmula: glicerina, 200 gramos; aceite de jazmín, 50 gramos; aceite de anilina, 0,05 gramos. También puede ser lavada la cabeza con cualquiera de estas dos fórmulas, con las que se obtienen tonos de rubio más subido.

Té negro, 10 gramos; manzanilla, 50 gramos; tintura de ruibarbo, 200 gramos. Se prepara con los dos primeros un cocimiento con agua hasta reducir el volumen del líquido a 350 gramos. Después de frío se añade la tintura.

Para el rubio auténticamente platinado, cuando se ha logrado decolorar el pelo, se prepara una solución de azul de metileno al 1 por 1.000, y por tanteo de esta solución con un mechón de pelos se determina la cantidad de solución que hay que emplear diluyéndola más o concentrándola según la calidad de cada pelo. Se obtendrán efectos muy brillantes lavando después de decolorado el pelo y antes de dar el azul de metileno con agua concentrada de limón.

Un poco de práctica y se conseguirán soberbios tonos, pero sin olvidar que el pelo se cae roto casi siempre cuando durante mucho tiempo se mantienen estos artificios. (De la Farm. Modern.)

Cejas y pestañas

Terminamos nuestro artículo sobre el embellecimiento de los cabellos ocupándonos en unas breves líneas de los cuidados de las cejas y de las pestañas, que tanto contribuyen a la belleza del rostro.

Las cejas deben peinarse todos los días con un cepillo impregnado en la siguiente fórmula: glicerina, 20 gramos; agua destilada de rosas, 30 gramos; ácido bórico, 0,50 gramos. En cuanto a las pestañas, se lavarán diariamente con infusión de manzanilla y salvia al 5 por 100, 100 gramos; ácido bórico, 3 gramos. Además, con un pincelito se dan tres veces a la semana toques de aceite de ricino o vaselina líquida. De este modo se estimulará su crecimiento y se mantendrán suaves y brillantes.

Procuremos a todo costa conservar nuestros cabellos. Una vez perdidos podéis abandonar toda esperanza de recuperarlos. Para lograr éxitos definitivos es preciso iniciar los tratamientos cuando empiezan a caerse los cabellos. Y una vez iniciado, defenderse siempre. No cesar ni un solo día, porque si no, progresivamente se irá a engrosar la legión de los calvos y habrá que ir pensando en un artístico bisoñé, que a la vez que nos rejuvenezca sea como un manto protector, a cuyo abrigo nos libraremos de esas neuralgias, reumatismos y catarros que acechan a los que exhiben sin miedo sus cráneos pelados y lustrosos.

Luis PALACIOS PELLETIER

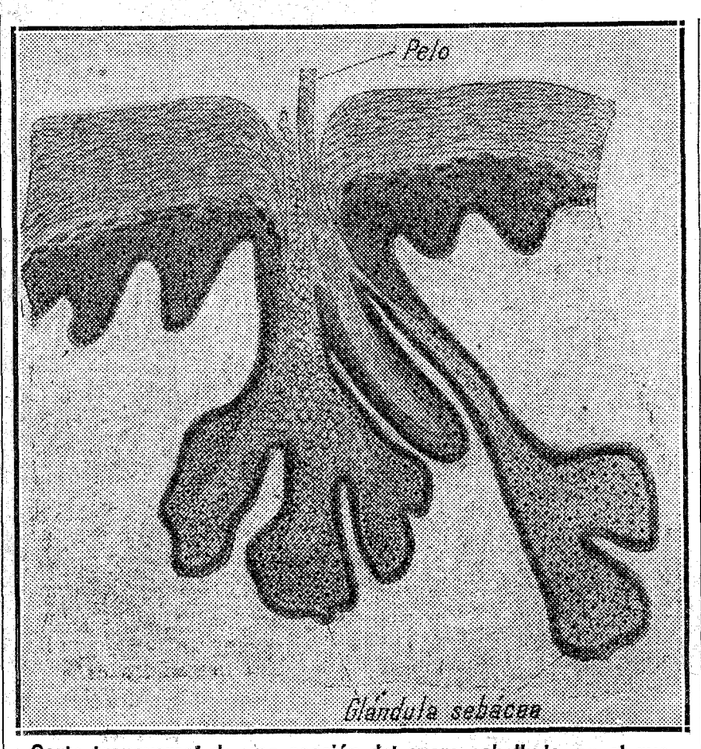

Corte transversal de una sección del cuero cabelludo, en el que se aprecia la inserción del pelo con su bulbo o raíz, rodeado de la glándula sebácea

El afán desmedido del adorno... o de la extravagancia es otro de los enemigos de la cabellera. Como en los tiempos de Babilonia, como en la época egipcia, como en los días del rococó, los peinados complicados vuelven, tal que éste con bucles y colas, indicado para fiestas de noche

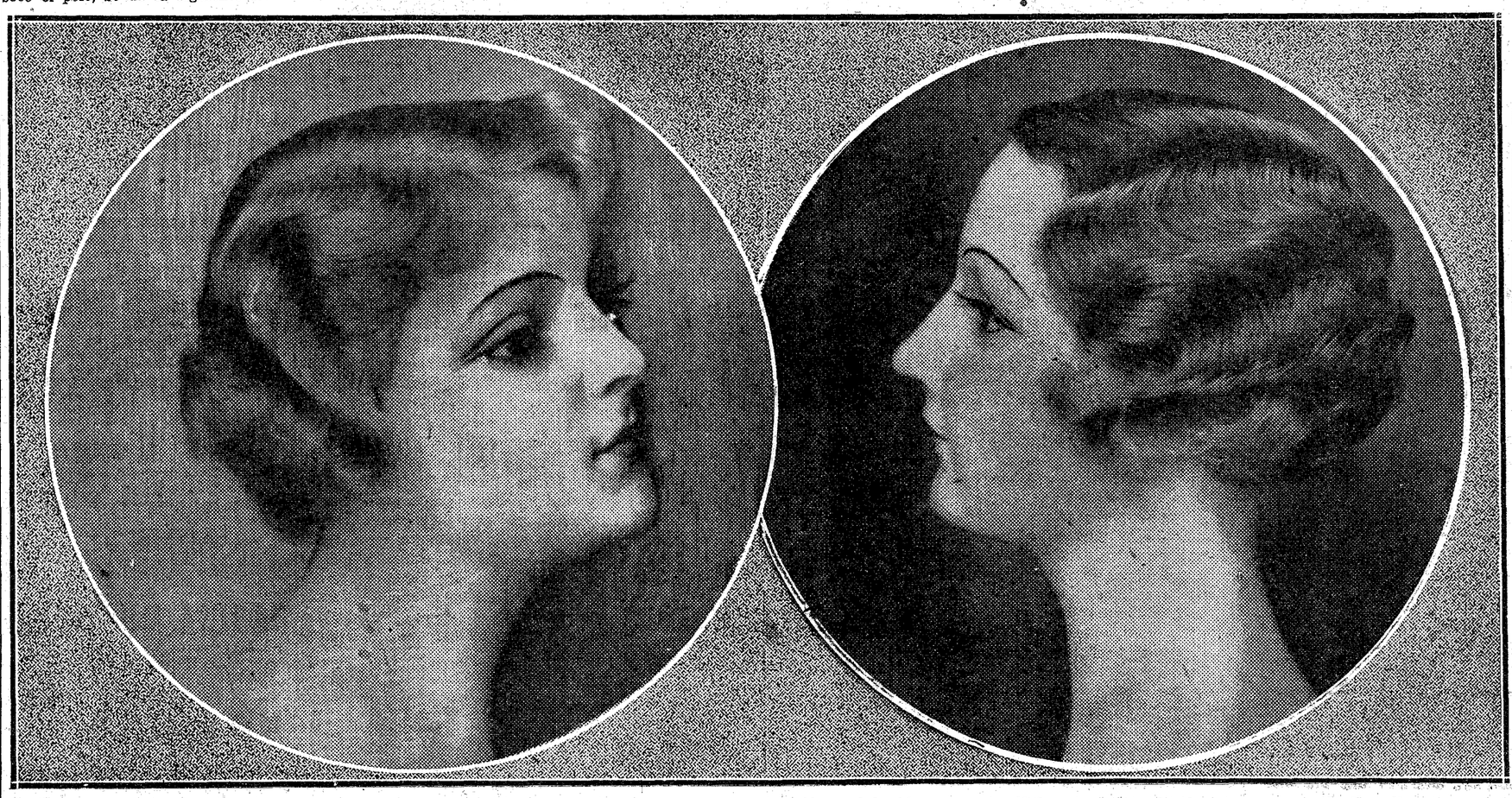

Las rubias platino, moda de las mujeres de hoy, impuesta por las artistas de la pantalla, que va estropeando prematuramente las cabelleras y que da a fémina el aspecto de una insensible muñeca

La ondulación, tan extendida y tan practicada por las muchachas de nuestros días, es un peligro para la conservación y la higiene del cabello, y ha de ser practicada por peluqueros muy cuidadosos y muy expertos

Consultorio de higiene y tocador

Mamaíta joven.—¿Que se encuentra usted preocupadísima por no saber qué polvos puede emplear para curar los "escocidos" de su bebé? Ni los polvos de patata (fécula), ni el almidón, ni el licopodio, ni los polvos de arroz debe usted usar jamás. Los polvos vegetales, en contacto con las secreciones húmedas orgánicas, fermentan y son irritantes; por eso mismo no consigue ver libre de "escoceduras" a su encanto, que no "hace más que llorar por las noches", sin dejar a la nueva mamaíta conciliar el sueño. Emplee usted la siguiente fórmula, y verá qué pronto se le quitan esas molestias: Talco de Venecia en polvo finísimo, 450 gramos. Acido bórico, polvo, 50 ídem. Vainilla, 25 centigramos. Esencia de geráneo rosas, 40 gotas. Hay que echarlos en abundancia.

Una impertinente (San Sebastián).—Me pregunta usted: "¿Con qué se fabrica la cola de pescado? Eso ha suscitado disputas en nuestro grupo. ¿Es cierto que se trata de un producto carnívoro?" La cola de pescado o Ictiocola se fabrica extrayéndola de la vejiga de varias especies de esturiones, especialmente, del esturión común Accipenser sturio. La mejor es la procedente de Rusia. También se emplea indistintamente otra gelatina llamada gelatina alba, que se extrae de los huesos de los mamíferos o de la queratina de sus cartílagos. Indistintamente se emplea una u otra en el comercio, pero si tiene interés en adquirir la verdadera Ictiocola, pídala en una farmacia, donde se distinguen y tienen clasificadas las diversas clases de gelatinas.

Mitsouka (Gijón).—Para su cutis, ni grasiento ni seco, pero más bien esto último, nada mejor que la siguiente fórmula, análoga nada menos que a una célebre crema de belleza de un Instituto de Belleza, de París: Oxido de cinc, 20 gramos. Exracto de jazmín, 10 ídem. Extracto fino de heliotropo, 15 ídem. Lanolina anhidra, 30 ídem. Vaselina blanca, 70 ídem. Que se la preparen en una farmacia y encargue que se la batan bien para que resulte finísima sin ningún grumo.

M. R. (Bilbao).—Desconfíe de esas ofertas del extranjero, sin ninguna garantía seria. Intente ensayar el depilatorio que recomendamos en nuestro anterior consultorio.

Zeid (Toledo).—Es un poquito dudoso, a sus veintisiete años, conseguir lo que desea. Si su situación económica no es buena, debe dejarlo. Pero si lo puede hacer con desahogo ¿por qué no intentarlo? Saldrá su salud beneficiada.

Morucha de ojos negros.—¡Pero qué carta más simpática, la de esta preciosa moruchita! Siente remilgos de emplear maquillaje y tiene la cara natural; pero se pregunta: ¿Cómo voy a tener éxito sin esa "decoración" que llevan algunas y que hace aparecer algunas facciones vulgares como verdaderas preciosidades? Pues bien; arréglese ese cutis "empedrado" y desigual, como usted dice. Ahí va la fórmula para transformarla en una belleza. Usará todos los días la mascarilla de caolín, según instrucciones dadas en otros consultorios. Usará únicamente la crema recomendada a Mitsouka, y sobre esta crema, una ligera capa de polvos de tocador de primera calidad (muy poquitos ¿eh?). Si tiene poco color, con uno de esos coloretes en forma de crema (son mejor que los líquidos), (fórmula de Marichu), se da discretamente unos toquecitos en las mejillas y un poquito de sombra en las ojeras. Todo ello muy discreto y sin exageraciones. Si acierta en la entonación de su maquillaje, pronto entrará en el grupo de esas afortunadas "con novio", que no lo deben a su pintura, sino a otras muchas dotes generales, que usted, como buena cristiana, no debe ignorar.

S. R. H.—Para después de afeitarse he dado una fórmula en el anterior consultorio. Respecto a su hermanita, se trata de una verdadera enfermedad crónica de la piel, y en esta sección no tratamos más que casos ligeros de cosmética. Así es que lo mejor es llevarla a un buen especialista de la piel. Si no lo hay en esa localidad, en Madrid hay primeras figuras.

G. Gamboa (San Sebastián).—Lo que usted pretende es una decoloración total del pelo, porque, ni es canoso ni castaño. Para la decoloración total, o sea su blanqueado, todo lo que hay es un poquito expuesto, y se le puede caer el pelo. Lea lo que va aparte sobre las rubias platino. Pero si quiere que naturalmente se le coloree en castaño, voy a darle un procedimiento lento inofensivo. Zumo de cortezas verdes de nuez, 20 gramos. Alcohol de 95 grados, 180 gramos. Téngase en maceración quince días y filtrese. Para aplicaciones diarias, con un pincelito. Lavándose dos veces a la semana la cabeza con carbonato de sosa.

Trin.—Lea lo que publico aparte sobre el pelo.

Menchin (Coruña).—La depilación eléctrica practicada por un verdadero experto da espléndidos resultados, pero es un poquito dolorosa. En cuanto al peligro de las manchas en la cara es realmente cierto. Si la zona por depilar es muy extensa, se expone usted mucho, pues las depilaciones eléctricas son buenas y poco peligrosas cuando se trata de pequeñas zonas. Para blanquear las manos: Vaselina, 20 gramos. Oxido de cinc, 4 ídem. Agua de rosas, 5 ídem. Lavados con agua muy caliente y jabón de azufre. Inmediatamente aplicación de la crema.

Una católica (Asturias).—Para esa caída tan grande del pelo, lea nuestra página especial y siga el tratamiento enérgico que recomendamos.

Lolín Muñoz.—Cuando tengo que poner un apellido me escalofría pensando en una llamada telefónica de cierta muchachita de las que se dirigen a este consulorio, que se manifestaba indignada por haber revelado que padecía espinillas y pequeñas arruguitas y otras cosas más, "secretitos de tocador", que yo no exijo a nadie que se me confíen. Pues bien, simpatiquísima Lolín. Tengo en mi archivo 10 Lolines por contestar. ¿Cómo distinguirlas a ustedes? En unas me fijo en la procedencia de la carta. En el caso de usted, como no hay medio de leer el timbre de Correos, y usted no oculta su apellido, ahí va mi respuesta: Por lo que me indica en su carta, que ni con cremas, lociones ni jabones logra ver su cutis limpio, se trata sencillamente de que sus poros se hallan obstruidos y necesita un remedio enérgico, para sacar todas esas impurezas que se hallan en ellos. Para esto, nada mejor que la mascarilla de caolín, cuyas instrucciones habrá leído infinidad de veces, pero que estamos dispuestos a repetirlas. No use cremas ni polvos hasta que vea, con el uso diario de esta mascarilla, que desaparecen de su cutis todas las imperfecciones, y que reaparece su primtiva frescura y suavidad.

M. R. B.—Para las manos use la fórmula de horchata de almendras y naftalina, que dábamos en el anterior consultorio. Use constantemente guantes. En cuanto a los sabañones, creemos habrá leído lo recomendado a María Pilar. La misma fórmula de naftalina y almendras úsela para el cutis. También le evitará el enrojecimiento de la nariz.

Marichu.—Lo que usted cree que es una erupción, especialmente en los sitios donde se da colorete, es que ha abusado de maquillaje. Deje una temporada descansar esa piel y emplee la mascarilla de caolín para la limpieza del cutis. Para endurecer las uñas tome algún preparado de cal, y al mismo tiempo otro de sales halógenas de magnesio. Un buen colorete, que no perjudica, es el siguiente: Carmín finamente pulverizado, 10 gramos. Vaselina blanca, 80 ídem. Ceresina, 10 ídem. Esencia de geráneo rosa, 10 gotas.

Flor de durazno.—Para esos puntos negros en la nariz lo mejor, el caolín, que puede aplicar donde tenga espinillas. Para hacer crecer las pestañas, pincelaciones con aceite de ricino a diario, con mucha constancia. Para su hermana, también el caolín, en la seguridad de que se le quitarán esas manchas amarillas en la mejilla.

Dominó rústico (Pozuelo).—Ese adelgazamiento puede ser causa cierta de lo que la ocurre. Procure alimentarse bien, pero con alimentos que no engorden. Y para ello su médico la instituirá un buen plan. En cuanto al remedio local, no se conoce mejor y que no perjudique, que el empleo del caolín formando con él una pasta análoga a la que recomiendo para la mascarilla y aplicándola localmente, dándose después duchas de agua muy fría durante cinco minutos. Esos defectos de los pies hay que buscar su remedio en los zapatitos. Nada conseguirá con remedios y callicidas si no busca una horma cómoda dentro de la pequeñez que ustedes quieren.

Carmela (Palencia).—Mucho me extraña lo que me escribe. Ese depilatorio, si se despacha tal como se dice en la fórmula, tiene que dar resultado siempre. Insista en que se lo preparen bien. Tenga en cuenta que uno de los productos es muy venenoso.

Azucena.—Contra los puntos negros y manchas de granos, lavados con jabón de azufre y agua bien caliente. Después, con un algodoncito, agua oxigenada, 200 gramos; Borato de sosa, 10 gramos. Aplicaciones de los siguientes polvos: Talco, 50 gramos; Oxido de cinc, 5 gramos; azufre, 1 gramo. La mejor brillantina que no oscurece el pelo, vaselina líquida, que puede comprar en una farmacia.

Una muy española (Figueira Da Foz). ¡Simpática e inteligente mujercita de Acción! Yo lamento muy de veras eso que la ocurre con el pelo y es preciso salvárselo inmediatamente. Me lo explico con esos doce hijos que ha tenido y que la habrán ocasionado buenos quebraderos de cabeza. Siga el tratamiento enérgico que recomendamos en nuestra página especial y obtendrá muy buenos resultados. En cuanto a la falta de memoria y "surmenage" por su vida activa, yo la daría a usted un remedio inofensivo y ciertamente eficaz, pero no sé su dirección. Hay que echar el freno a esa caída del pelo que va a 200 por hora, según su gráfica expresión, y lograremos detener su caída, porque ¡ay!, hacer brotar lo que ya se fué, es casi imposible.

Genoveva (Jaén). — No podemos contestarla en este consultorio. Envíeme su dirección.

A una llanisca.—Se la contestará particularmente, así como a Cubanita.

Luis PALACIOS PELLETIER.

EL ARTE DE EMBELLECERSE

Cómo resaltar sus encantos, cómo ocultar sus defectos. Fórmulas y consejos. Pesetas 6. **Arte del Masaje Facial.** Cultura física del rostro. Pesetas 6. Estas obras las sirve, contra reembolso, la Librería "Pro-Cultura". Apartado 9.019. MADRID.

Este lindo sombrero de fieltro peludo color "beige" claro y azul marino, puede servir lo mismo para la mañana que para la tarde. Por todo adorno tiene cinta "gros-grain", marino y rojo, que rodea la copa y termina delante en artística lazada.

Para la noche, sombrero muy "chic" de tafetán blanco labrado, adornado con dos "crosses" negras. Se inclina el ojo derecho

Sobre un gorrito ajustado de fino fieltro negro, se han colocado, a la manera de turbante, imbricadas plumas azules que acaban detrás en elegantísima "crosse" del mismo color. Este modelo propio para mucho vestir, acompañará, realzándolas, "toilettes" propias de tarde

Gran variedad en sombreros para el otoño e invierno

Un año de exuberante variedad de formas. Gorritos, tocas, boinas, en las cuales parece haberse desbordado la fantasía de las modistas. Gran libertad respecto a formas y colores. El terciopelo desempeña el principal papel

CINTAS, BROCHES Y VARIADOS PLUMAJES PARA LOS ADORNOS

Después de contemplar las espléndidas colecciones de sombreros para señora que en los elegantes salones de modas de Monte Carlo se exhiben, con las firmas de los magos de la costura y confección, para el otoño y el invierno próximos, sacamos la consecuencia de que, por esta vez, no han de quedar defraudadas quienes se decidan a

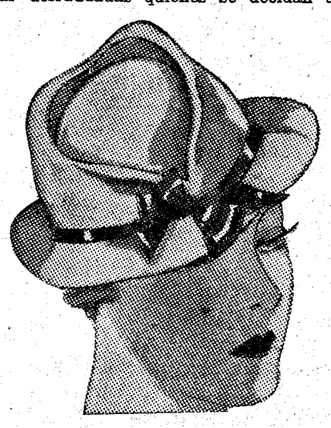

visitarlos, por muy exigentes que sean. Tal es la variedad y riqueza de coloridos, la innovación y atrevimiento de las formas y la delicadeza y acierto de los adornos.

Nunca nos imaginamos a la moda más alegre y decidida a poner en práctica sus caprichos y locuras, que cuando, al finalizar cada estación, reaparece fresca y lozana. Sacudido el letargo en que parecía sumida, después de haber lanzado sus más lindos modelos de la temporada última y renovadas sus posibilidades inventivas, héla aquí en medio del ejército de sus creaciones atrayentes y subyugadoras, para la consecución de las cuales no le ha guiado más norte ni ley, que su propio y libérrimo capricho. ¿Qué otra cosa podría pensarse después de ojear los últimos sombreros?

Estamos por confesar, al querer dar a conocer a nuestras lectoras las nuevas tendencias, que sentimos verdadera perplejidad ante la exuberante variación de formas que tenemos al alcance de nuestros ojos. ¿Qué es lo que se lleva?... Trataremos de resumirlo: En primer lugar, llama nuestra atención la abundancia de boinas que se exponen, abundancia que rivaliza con la que puede apreciarse de tocas y gorritos. La boina se ha llevado ya en épocas pasadas, y, cuando se piensa que va a morir, reaparece, por el contrario, con vida nueva. Por eso hay tantas ahora, sino que difieren de las anteriores en el tamaño y en la confección. Son grandes y amplias y se colocan ladeadas sobre el ojo derecho, o formando visera, que vela la mirada. A veces, más que boinas semejan gorritas adornadas con borlas o franjas de colores y, tanto en este caso como si conservan la forma clásica, tienen lindos broches, «clips» o barritas de piedras finas, y sobre todo para las jovencitas, emblemas marinos como el ancla o combinaciones de ésta con salvavidas, hechos de diversos metales y esmaltes coloreados. Muy propia es la boina para deportes cuando no está confeccionada como las que presenta Reboux, de terciopelo con valiosas «aigrettes». Y se tocarán con sencillas boinas las elegantes en los brumosos días de lluvia, pues son adecuado complemento de los abrigos impermeables.

Tocas y gorritos

Las tocas y gorritos gozan siempre de la predilección de las damas por lo mucho que favorecen y lo graciosas que resultan. En el otoño y el invierno venideros se verán en abundancia, tanto unas como otros, a juzgar por el crecido número que hemos contemplado. Es en este género de tocados en donde la fantasía de las modistas parece desbordarse, y en donde reina la mayor libertad respecto a formas y colores. Tan pronto las copas se arrugan y levantan hacia atrás, como se aplastan, modelando completamente la cabeza. Marcándose, por lo tanto, dos tendencias bien definidas: Una, la de los alzamientos de la parte central de

los sombreros, copas con nervaduras y repliegues o rebordes levantados, volantes y picos; otra, la del aplastamiento total de la copa que se ciñe completamente, marcando la línea natural de la cabeza. En este caso tienen algunos modelos, bordes casi planos que, al bordear la copa, recuerdan modas de épocas pasadas. Otras veces, el casquete forma uno o más picos, dando lugar a los bicornios y tricornios, de los cuales vemos una gran cantidad. Junto a estos modelos hay formas sobrias y sencillas, inspiradas en los sombreros de los hombres. Ofrecen agradable aspecto deportivo y tendrán gran aceptación para los conjuntos de las mañanas.

Como materiales para toda esta clase de sombreros se usa, preferentemente, el fieltro, que este año recobra toda su importancia. Fieltros finos y fieltros peludos, sencillos o labrados y

con arabescos y, finalmente, el fieltro multicolor, del que es preciosa variante el de dibujos y colores escoceses.

Para la tarde y noche desempeña principal papel el terciopelo ya sencillo o combinado con el fieltro. Muchos modelos están hechos, asimismo, de «taupé» y aún se emplean a la par que los materiales mencionados, finas pieles como el gamo y el antílope. No faltando, como es natural en el otoño, atrayentes modelos hechos de crespón de la China y de tafetán.

La preponderancia que el terciopelo toma con la nueva forma de copa aplastada, se explica fácilmente, pues nada mejor para adaptarse a la cabeza, permitiendo admirablemente el drapeado, nervaduras y rizados de que están cubiertas las nuevas copas planas. En el deseo de que esta adaptación sea completa se ha inventado un nuevo tejido que madame Agnés utiliza y que es una maravilla para estas originales creaciones. Tiene en su trama un hilillo de caucho y permite, por lo tanto, una mayor elasticidad en el moldeado de la cabeza.

Adornos

El campo de los adornos se ha ensanchado esta vez, pues al lado de las cintas y broches, aparecen en gran profusión los más variados plumajes. Plumas de águila, de faisán, de pavo real, de gallo y de ave del Paraíso.

Una gorrita de terciopelo negro está adornada con pelos de mono y para otra se ha empleado una especie de cabello, nuevo tejido, que es un fleco o galón de efecto sorprendente. Existe en todos los colores y puede combinarse con el del vestido, lo que le hará parecer aún más elegante. Queda por nombrar la que es como la reina de todas las plumas por su precioso efecto: la de avestruz, que se ha guardado para guarnecer los más lujosos sombreros de tarde y noche. Finalmente, como novedad extraordinaria, citaremos el adorno de una toca de terciopelo color jacinto obscuro: En la parte de delante y terminando el drapeado de su copa plana, con reborde rizado, unos espejitos de formas geométricas mandan destellos luminosos que hacen que todas las miradas se concentren en la preciosa forma ideada por Talbot...

Natural es que las mujeres, lo mismo en Monte Carlo que en Londres, París o Madrid se interesen por las cosas de la moda y llenen los salones donde se les muestran las novedades para ellas creadas. Pero apena el ánimo y causa gran desconcierto el espectáculo que ofrecen mujeres jóvenes y viejas, sentadas ante las mesas del Casino, fijos los ojos en la ruleta y trazando en sus cuadernos de notas signos cabalísticos. Mujeres cuyos ojos hechos para las miradas de ternura y bondad que es amor, no los ejercitan sino en seguir las incidencias del juego, insensibles a la hermosura de la naturaleza que las rodea, y que se manifiesta en las floridas y rojas adelfas y en el perenne verdor de plantas y arbustos alineados a lo largo de las cuidadas sendas de los jardines de la suntuosa mansión, desde cuyas pétreas balaustradas se domina el rizado y tranquilo mar, que suavemente musita su eterna canción de amor a la tierra, su amada, mientras, amoroso, la corona con su diadema de espuma blanquísima.

Monte Carlo, 1933.

Academia Gastronómica acaba de publicar el mejor libro de cocina de Europa: **"Guía Gastronómica"**. Precio: 8 pesetas. Señora, asista a las clases de cocina, corte y confección (Royal Academy). Profesorado especializado y diplomado en exposiciones de París, en las dos enseñanzas. Cuando usted guste puede matricularse. Matrícula por meses. Calle Recoletos, 14. Teléfono 58525.

MADAME RAGUETTE
Presenta su colección de
ABRIGOS Y VESTIDOS
Plaza Santa Bárbara, 10.—Teléfono 33422.

CARMEN DAVILA
SOMBREROS
VELAZQUEZ, 17
presenta su colección de otoño e invierno.

GARCIA MUSTIELES
ORNAMENTOS DE IGLESIA
Mayor, 21. Teléfono 95417

LINOLEUM
5,50 ptas. m.². Alfombras, tapices, esteras gran saldo mitad precio.
SALINAS, CARRANZA, 5
Teléfono 32370.

LA COCINA

Langosta a la americana.—Para una langosta de un kilo (cuatro personas aproximadamente).

Langosta, un kilo; coñac, medio decilitro; vino blanco, medio decilitro; mantequilla, 75 gramos; aceite, medio decilitro; chalota picada, una cucharadita de café colmada; estragón y perifollo, una cucharadita; puré de tomate, cuarto kilo; ajo, un diente muy pequeño picadito; fumet de pescado, cuarto litro; sal, pimienta blanca molida y cayena inglesa.

Lo más difícil de este preparado es cortar la langosta; lo demás, es cuestión secundaria, por ello, cuando no se tiene la práctica que requiere esta manipulación, es preferible que esta labor la ejecuten en la pescadería, procurando recoger con cuidado en una vasija, todos los trozos, para que la carne de la langosta no se desprenda de la cáscara.

La langosta es necesario que esté viva. Se corta en trozos, comenzando por la cola, sujetando la cabeza con la mano izquierda y siguiendo las articulaciones de la cola; se corta la cabeza en dos partes y éstas, a su vez, en otras dos, reservando en un plato las partes cremosas (tripas) y retirando una bolsita donde se forma arenilla. Una vez cortada, se sazona con sal y pimienta.

Se pone una sartén a fuego vivo con el medio decilitro de aceite, se deja calentar, se añaden 25 gramos de mantequilla y seguidamente se echan los trozos de langosta. Se saltean a fuego vivo un minuto aproximadamente, se incorpora la chalota picada muy finamente, el estragón y perifollo picadito (la mitad), se rehoga un segundo y se moja con el coñac y vino blanco, se prende fuego hasta que se disipe el alcohol, se echa todo en una cacerola, se añade el puré de tomate, fumet de pescado, se sazona con sal, pimienta y cayena, y se deja cocer quince minutos exactos.

Pasado dicho tiempo, se pasan los trozos de langosta a otra cacerola, se liga la salsa con las partes cremosas y los 50 gramos de mantequilla que se reservaron, mezclados estos dos ingredientes de antemano, se deja cocer esta salsa unos cinco minutos, y se cuela por un tamiz, pasador chino o estameña, sobre la cacerola donde se encuentran los trozos de langosta y se reservan poniendo la cacerola al baño maría.

En el momento de servir, se coloca la langosta en fuente larga, reconstruyendo ésta, colocando las patas en forma de bordura, entrelazadas unas con otras, se cubre con la mitad de la salsa, se salpica con la mitad del estragón y perifollo picado y se sirve acompañada de una salsera con la otra parte de salsa.

Puede acompañarse un molde o legumbrera de arroz blanco.

Puré de tomate.—En una cacerola se ponen 25 gramos de mantequilla, 500 gramos de tomate natural en trozos, sal y un poco de azúcar. Se arrima al fuego y se deja cocer hasta obtener la mitad (unos quince minutos), se cuela por un tamiz o pasador para formar un puré y se reserva.

Fumet de pescado.—En una cacerola se pone cuarto de kilo de desperdicios de pescadilla, merluza o lenguado, una zanahoria, un puerro cortadito en rajas, un ramito de hierbas (compuesto de rabos de perejil, una pizca de laurel, un palito de tomillo y un poco de apio), seis granos de pimienta blanca machacada y medio litro de agua (fría o caliente), se acerca al fuego y se deja hervir hasta obtener cuarto de litro de fumet, se cuela y se reserva.

Arroz blanco.—En una cacerolita de poco fondo se pone dos cucharaditas de aceite, se deja calentar y se incorpora una cucharadita de cebolla picada muy finamente, se deja rehogar y cuando quiere tomar color dorado se agrega cuarto de kilo de arroz calasparra, se le da unas vueltas y se moja con medio litro de agua hirviendo, se sazona con sal, se echa un ramito de hierbas igual que para el fumet de pescado, se tapa y se pone a horno moderado quince minutos exactos. Pasado dicho tiempo, se retira del horno, se añaden 25 gramos de mantequilla, se tapa y se deja sudar unos cinco minutos, pasado éste tiempo puede servirse.

INTERESANTE

En breve publicaremos fotografías de platos de cocina, pastelería y helados, dando al mismo tiempo una idea de la presentación de los diferentes platos, para que las lectoras puedan apreciar el valor exacto de esta colaboración.

J. SARRAU.

Director de Academia Gastronómica.

CASA JIMENEZ
La casa de los
MANTONES DE MANILA
Calatrava, 9
Preciados, 56

MUEBLES A PLAZOS
Camas, sastrería, tejidos. S. Bernardo, 89.

Hotel Bilbaíno. Madrid
Marqués de Valdeiglesias, 1, esquina a Gran Vía, hospedaje desde 13 pesetas. Pensión completa.

CENTRO DE ESTUDIOS UNIVERSITARIOS
El Centro de Estudios Universitarios establece la enseñanza completa de la Facultad de Derecho, con arreglo a los planes oficiales de las Universidades.
En el curso de 1933-34 funcionarán las siguientes cátedras:
Primer año.—Derecho Romano, Economía, Historia del Derecho.
Segundo año.—Derecho Canónico, Derecho Político, Derecho Civil General.
Tercer año. — Derecho Administrativo, Derecho Penal, Derecho Civil, primer curso.
Cuarto año. — Derecho Civil, segundo curso; Procedimientos judiciales, Derecho Internacional Público.
Quinto año.—Derecho Mercantil, Práctica forense, Derecho Internacional privado, Hacienda Pública, Filosofía del Derecho.
El curso empieza el 1.º de octubre.
MATRICULAS
Por cursos completos (tres asignaturas), 75 pesetas mensuales.
Asignaturas sueltas, 35 pesetas por asignatura.
Inscripciones e informes:
Secretaría del C. E. U., Alfonso XI, 4, 4.º izquierda. De cuatro a siete.

Anuncios por palabras

Hasta 10 palabras..... 0,60 ptas.
Cada palabra más..... 0,10 "
Más 0,10 ptas. por inserción en concepto de timbre.

ESTOS ANUNCIOS SE RECIBEN EN:

Alas, Empresa Anunciadora, Carrera de San Jerónimo, 3, pral.
Agencia Corona, Fuencarral, 63 moderno.
Agencia Laguno, Preciados, 62.
Quiosco calle de Alcalá, frente al Banco de España.
SIN AUMENTO DE PRECIO

ABOGADOS

SEÑOR Cardenal, abogado. Consulta, tres-siete. Cervantes, 19. Teléfono 13280. (8)

JUAN Pulido. Consulta seis-nueve noche. Augusto Figueroa, 4, principal centro. (5)

AGENCIAS

CERTIFICACIONES Penales, últimas voluntades, nacimiento. Andía. Farmacia, 6. (T)

DETECTIVES, vigilancias reservadísimas, investigaciones familiares, garantizadas. Instituto Internacional. Preciados, 50, principal. (5)

DETECTIVES particulares especializados informaciones reservadísimas, garantizadas, económicas. Argos. Fuencarral, 23, entresuelo derecha. (5)

DETECTIVE diplomado. Todas misiones, económicamente. Marte. Hortaleza, 116. Teléfono 44523. (5)

"VELOZ". Para gestión documentos y cuantos asuntos tenga que solventar, "Veloz". Blasco Garay, 8. (T)

ALMONEDAS

LIQUIDACION comedores, despachos, alcobas, armarios, sillerías, pianos, espejos. Traspaso comercio con edificio. Leganitos, 17. (20)

PLAZOS, veinte meses, sin fiador ni cuota de entrada. Muebles, camas, gramófonos, radio. Crédito Familiar. Preciados, 27. Teléfono 11957. (20)

LIQUIDACION muebles lujo, dormitorios, comedores, tresillos, estilo moderno, precios baratísimos por dejar negocio; liquidación verdad. Atocha, 27, entresuelo. (V)

SILLAS, 3,50; mesas, 18; camas, 20 pesetas. Todo muy barato. Casa Puente. Pelayo, 35. (V)

COMEDOR desde 125 pesetas. Marqués de Leganés, 5, esquina Ancha. (V)

DESPACHO español, 300 pesetas. Marqués Leganés, 5, esquina Ancha. (V)

MUEBLES Gamo. Los mejores y más baratos. San Mateo, 3. Barquillo, 27. (5)

MUCHOS muebles baratísimos. Marqués Leganés, 5, esquina Ancha. (V)

ALMONEDA comedor, despacho, tresillo, arañas, cuadros, porcelanas. Leganitos, 13. (8)

OCASION. Muebles estilo, alfombras, cuadros, lámparas. Núñez de Balboa, 17, bajo derecha. (3)

COMEDOR, tresillo, moderno, despacho jacobino ganga, alcoba, perchero. Puebla, 4. (5)

POR renovación existencias, comedor, 300; alcoba jacobina, 375. Losmozos. Santa Engracia, 65. (8)

CASA Trigueros. La más barata. Casa recomendada. Mesillas, 4; colchones, 8; sillas, 4; percheros, 15; lavabos, 17; mesas, 10; camas doradas, 36; plateadas, 36; comedores, 100. Luna, 27. (Frente Pizarro). (5)

CAMA, colchón, almohada, 50; camas doradas, alcobas, comedores, sillerías varios estilos, infinidad de muebles. Luna, 13. (5)

VENDO todo piso. Ayala, 94 moderno. (8)

MUEBLES, piso palacio aristócrata, sólo hoy, mañana. Gómez Baquero, 31 (antes Reina). (2)

ALQUILERES

AMUEBLADO, amplio, confortable, 375. Núñez Balboa, 16. (E)

HOTEL Chamartín. Todo confort, tranvía, autobús; 425 mensuales. Teléfono 34859. (T)

MAGNIFICOS y económicos retratos de boda. Veronés, fotógrafo. San Bernardo, 42. (2)

TIENDA amplia, sótano, propia bar, bodega. Avenida Pablo Iglesias, 58. (2)

ALQUILO segundo, 8 habitaciones, casa nueva, rebajado, 24 duros. Andrés Borrego, 11. (10)

MAGNIFICOS pisos lujo, Mediodía, todos adelantos, confort, rebajados. Abascal, 27-25. (A)

EXTERIORES amplios, todo confort, Mediodía, 300-350. Luchana, 29. (2)

CUARTOS desalquilados, pisos amueblados, locales, despachos, verdadera información. Fuencarral, 88. (5)

ALQUILASE bajo, todo confort, 250 pesetas. Roma, 18 (Madrid Moderno). (5)

HOTEL pleno campo, frente Ciudad Universitaria, cercado. Informes. Teléf. 16454. (2)

MODERNO cuarto, calefacción central, gas, baño, teléfono, 165. Velázquez, 69. (2)

CUARTO frente Retiro, todo confort, dos baños, casa lujo. O,Donnell, 9. (2)

ESTRENE pisos todo confort. Príncipe Vergara, 38. (A)

CASA nueva, calefacción central, gas, entarimado, teléfono, mejor orientación. Ibiza, 19, entrada Retiro. (T)

TIENDA grande, casa nueva, 150, 120, 100, calefacción central, baño, 8 piezas. Metro Ríos Rosas, tranvía 17, 45. Alenza, 8. (A)

ALQUILO piso, 200 pesetas, tranvía, Metro, autobús. Alcantara, 43 moderno. (2)

ALQUILASE piso ático, calefacción, baño, ascensor, doscientas pesetas. Conde Xiquena, 15. (T)

EN Torrijos, 13 y Hermosilla, 91, pisos confortablemente amueblados. (T)

CASA nueva, ascensor, exterior, baño, 90 pesetas; interior, mucha luz, 75. Alonso Cano, 34 provisional. (D)

PORVENIR, 4. Final Hermosilla, exteriores, 75 pesetas; ascensor, piso linoleum; interiores, 50 pesetas. (7)

HERMOSO piso amueblado, 18 habitaciones, garage, lavadero con terraza individual. Velázquez, 29. (T)

MAGNIFICOS cuartos, Mediodía, confort, ascensor, montacargas, nueve habitaciones espaciosas, 55-60 duros. Ayala, 7, entre Castellana y Serrano. (16)

CASA lujo. Cuartos todo confort, calefacción incluida, 40-48 duros. García Paredes, 80, próximo Castellana. (11)

OFICINAS, luz y limpieza incluídas, 75 pesetas. Pi Margall, 18. (7)

80 pesetas. Precioso bajo, exterior, gas. Cartagena, 9 (Metro Becerra). (3)

PIANOS de alquiler, desde 10 pesetas mensuales. Oliver. Victoria, 4. (3)

70 pesetas, precioso exterior, cuatro balcones, gas. Martínez Izquierdo, 10 (Metro Becerra). (3)

BUENOS cuartos amueblados, varios precios. Velázquez, 69. Teléfonos 52643-50874. (2)

CUARTOS todo confort, calefacción, incluída, 40-56 duros. Viriato, 20. (2)

GRANDIOSOS, calefacción, agua Lozoya, teléfono, 62 duros. Rodríguez San Pedro, 69. (2)

75 pesetas. Precioso exterior, cuatro balcones, gas. Cartagena, 21 (Metro Becerra). (3)

CIUDAD Lineal, hotel Giralda, calefacción, baño, campo tennis, garage. Sánchez Díaz, 9. (T)

PARTICULAR, quito casa, baratos, buenos. Marcenado, 16. Hotel. (V)

SAN Sebastián. Se alquila sin muebles piso amplio propio para verano con vistas al mar. Razón: L. Olloquiegui. San Marcial, 18, segundo. San Sebastián. (T)

EXTENSO local, esquina, siete huecos, sótanos. Príncipe Vergara, 8. Informes: Teléfono 12457. (T)

POR marcha, todo piso, muebles nuevos, máquina coser y escribir. No prenderos. Teléfono 44497. (8)

ALQUILO grandes locales para depósitos, industrias. Pacífico, 22. (T)

ESPLENDIDO piso, casa lujo, 11 grandes habitables, calefacción central, gas, teléfono. Barato. Serrano, 57. (T)

TIENDA vivienda, situación inmejorable, instalada, renta módica. Lope Rueda, 12. (E)

HOTEL confortable alto Perdices, alquílase. Castellana, 10. Teléfono 50234. (E)

AVENIDA Peñalver, 19. Cuarto vista Víctor Hugo. Vivienda, industria. (E)

PRINCIPAL amplio, 15 piezas, todo confort, escalera servicio, montacargas, ascensor, gas, calefacción central, baño, frente Retiro. Renta moderada. Alcalá Zamora, 48, junto Espalter. (6)

LOCALES colegios, guardamuebles, almacenes. 80928. (5)

CUARTOS todo confort, casa lujo, calefacción incluída, 40-56 duros. Viriato, 20. (2)

HOTEL verdadero sanatorio, contiguo pueblo Torrejón Ardoz. Alcántara, 25, entresuelo. (T)

EXTERIOR, ascensor, sol, tranvía puerta, 21 duros. Fernández de los Ríos, 40. (T)

AMUEBLADO, confortable, bien orientado, seis habitables, 375. Hermosilla, 38. Tranvía. (T)

CEDO habitaciones, oficinas, consulta. Teléfono. San Roque, 1, esquina Luna. (16)

ATICO, siete habitables, calefacción, baño, gas, 190 pesetas. San Mateo, 28. (B)

INTERIOR, exterior, confort, cinco habitables, honorabilidad. Moya, 8, plaza Callao. (T)

ALQUILO exterior principal, cinco habitaciones, baño, calefacción. Cardenal Cisneros, 31. (T)

PRECISO local para establecer garage unos 30 coches. Teléfono 57116. (2)

EXTERIORES, diez hermosas habitaciones. Aduana, 14. (2)

MARQUES Monasterio, 4, casi esquina Conde Xiquena, entresuelo, 27 duros; bajo asotanado, 9 duros. (10)

PRINCIPAL exterior, cuatro balcones, baño, calefacción, diez piezas, 165 pesetas mensuales. Núñez Balboa, 92. (10)

NAVE, propio laboratorio, gran almacén, talleres, alquiler barato. Núñez Balboa, 92. (10)

EXTERIOR, Mediodía, seis habitaciones, gas cocina, baño, calefacción individual, frente al Metro, ciento sesenta pesetas. Lista, 77 moderno. (T)

AUTOMOVILES

¡¡NEUMATICOS!! Accesorios ¡¡Para comprar barato!! Casa Ardid. Génova, 4. Envíos provincias. (V)

NEUMATICOS de ocasión. La casa mejor surtida. Santa Feliciana, 10. Teléfono 36237. Se garantizan las reparaciones. (21)

ALQUILER automóviles lujo, bodas, abonos, viajes, excursiones con autocar. Ayala, 13 moderno. (20)

"GARAGES Alvarez", Doctor Castelo, 10; Príncipe Vergara, 26; Bravo Murillo, 28. Jaulas desde 50 pesetas. Nave, 30. (T)

AUTOMOVILISTAS. Matriculación, transferencias, carnet, altas, bajas, tramitación rápida. Teléfono 22252. Eduardo Dato, 7. Ortiz. (5)

ABONOS automóviles lujo, garage "autos", económicos. Ayala, 33. Teléfono 50007. (5)

¡¡NEUMATICOS!! El más barato de España. Casa Codes. Carranza, 20. (21)

ENSEÑANZA conducción automóviles, motocicletas, reglamento, mecánica, 50 pesetas. Vigilantes motoristas. Preparación completa programa. Alquiler motocicletas exámenes vigilantes. Escuela Automovilistas. Niceto Alcalá Zamora, 56. (2)

FORD 30, particular, conducción, cinco plazas, estado impecable. Teléfono 34308. (16)

ANTES de comprar visite la exposición permanente Citroen de coches y camiones de ocasión, todas marcas, precios desde 1.750 pesetas. Plaza de Cánovas, 5. (16)

CHRYSLER Imperial, siete plazas, buenísimo estado, toda prueba, baratísimo. Teléfono 52465. (5)

FORD, cuatro puertas, toda prueba, urge venta. Jorge Juan, 38: mañanas. (5)

STUDEBAKER cuatro puertas, cinco plazas, seminuevo, toda prueba, 3.250 pesetas. Teléfono 51646. (5)

¡¡¡CUBIERTAS!!! Reparación y recauchutado garantizado. Especialidad gigantes Invar. Alberto Aguilera, 18. (3)

BUICK dos puertas, perfecto estado, ocasión, 2.500. Señor Alarica. Magallanes, 5. (2)

ESCUELA chóferes "La Hispano". Conducción mecánica, Citroen, Ford, Chevrolet, Renault, otras marcas. Santa Engracia, 4. (2)

AUTOMOVILISTAS: Accesorios, lubrificantes, neumáticos, taller recauchutado. Marsan. Castelló, 14. Madrid. Teléfono 56666. (T)

GARAGE Loné, Jaulas y estancias económicas. Riscal, 6. (5)

PROCEDENTES cambio automóviles para candidatos, toda prueba, inmejorables. Príncipe Vergara, 31. Garage. (4)

BALNEARIOS

SALUS. Baños medicinales, reumatismo. Plaza República, 1, frente a Palacio. (T)

CALZADOS

VICI. Zapatos económicos y elegantes, últimos modelos. Conde Romanones, 12. (21)

CALZADOS crepé. Los mejores, se arreglan fajas de goma. Relatores, 10. Teléfono 17158. (24)

CALZADOS niño, señora, caballero, liquidamos por exceso existencias. Almacenes Serra. San Bernardo, 2. (7)

¡SEÑORITAS! Los mejores teñidos en bolsos y calzados, colores moda, alargados y ensanchados. "Ebrox". Almirante, 32. (24)

YA empezó la liquidación "Calzados Las Dos Estrellas". Con 50 por 100 rebaja, costo fábrica, para señoras, desde 5 pesetas, caballeros 7,50 y para niños 2,50; gran surtido de todas clases, verdadera ganga, traspásase local. Fernando VI, 9. (V)

COMPRAS

TRAJES caballero, muebles, objetos, condecoraciones porcelanas. Paga increíblemente Darmán. Velázquez, 25. Teléfono 52743. (3)

PAPELETAS del Monte y toda clase de alhajas. La Casa Central da mucho más Dinero que las demás casas. Postas, 7 y 9. (V)

ALHAJAS, papeletas del Monte. Paga más que nadie. Granda. Espoz y Mina, 3, entresuelo. (T)

ALHAJAS, papeletas Monte Casa Popular, da mucho dinero. Esparteros, 6. (V)

LA casa Orgaz: Compra y vende alhajas, oro, plata y platino. Con precios como ninguna otra. Ciudad Rodrigo, 13. Teléfono 11625. (2)

PARTICULAR compro muebles, ropas, objetos arte, libros. Teléfono 74743. Cuenca. (8)

COMPRO alhajas, oro y buenos brillantes. La Esmeralda. Carretas, 39. (7)

PAGO verdaderos precios muebles, objetos. Adolfo. Teléfono 53968. (5)

COMPRO mobiliario, pisos enteros, sueltos, objetos. Hermosilla, 87. Teléfono 50981. (5)

COMPRO máquinas escribir, aunque estén empeñadas. Enrique López. Puerta Sol, 6. (9)

CASA Magro. Alhajas, escopetas, maletas, aparatos fotográficos, discos, máquinas escribir, coser, papeletas Monte. Fuencarral, 93. Teléfono 19633. (20)

LIBROS, bibliotecas, compro a particular, absoluta reserva. Teléfono 13945. (2)

PAGAMOS inmejorablemente muebles, libros, ropas alfombras, porcelanas, plata. Teléfono 12878. (4)

EXTRANJERO, necesita muebles para hotel. Teléfono 24868. (3)

COMADRONAS

PROFESORA Mercedes Garrido. Asistencia embarazadas, económicas, inyecciones. Santa Isabel, 1. (20)

EMBARAZO, faltas menstruación, matriz. Reconocimiento gratuito, médico especialista. Hortaleza, 61. (2)

PARTOS Estefanía Raso, asistencia embarazadas, económica. Mayor, 40. (11)

ASUNCION García. Consulta hospedaje autorizado. Contesto provincias. Felipe V, 4. Teléfono 11082. (5)

MARIA Mateos, profesora partos. Consultas, hospedajes embarazadas. Autorizada. Carmen, 33. Teléfono 26871. (2)

PROFESORA partos, consultas embarazadas, faltas menstruación, médico especialista. Montera, 23. (16)

CONSULTAS

ALVAREZ Gutiérrez. Consulta vías urinarias, secretas. Preciados, 9. Diez-una, siete-nueve. (5)

CURACIONES prontas, alivio inmediato. Venéreo, sífilis, blenorragia, espermatorrea, sexuales. Clínica especializada. Duque Alba, 10; diez-una, tres-nueve. Provincias correspondencia. (5)

SECRETAS, urinarias, sexuales. Consulta particular, cinco pesetas. Hortaleza, 30; tardes. (5)

DENTISTAS

CLINICA Popular de la Paloma. Sección dental, dirigida por don Mariano Martín. Cirujía bucal, dentaduras, corrección odontofacial. Toledo, 46: mañanas. (5)

ALVAREZ. Especialista lentaduras, precios económicos. Consulta gratis. Magdalena, 28, primero. (5)

DENTISTA Cristóbal. Plaza del Progreso, 16. Teléfono 90603. (T)

ENSEÑANZAS

AGENCIA Prado. Publicidad. Montera, 15. Admite anuncios para esta sección. (10)

ACADEMIA España. Cultura, Francés, Taquimecanografía, Contabilidad, Ortografía, Aritmética, Gramática, Dibujos. Señoritas, varones. Montera, 36. (21)

CONTABILIDAD, cálculos, idiomas, preparación oficinas, traducciones. Precios módicos. Navas Tolosa, 4, segundo derecha (junto Callao). (2)

INSTITUTO Regina, Plaza Santo Domingo, 8. Bachillerato, comienza curso septiembre; gabinete ciencias Fisicoquímicas-Naturales; profesorado licenciado, competentísimo. Comercio, Magisterio, Mecanografía, Taquigrafía, Contabilidad, Gramática, Ortografía, Francés, Inglés, Cultura general, 17 pesetas. Bancos, Oficinas, Teneduría libros. Manejo completo tres meses. Garantía enseñanza. (21)

NO emprendan ningún estudio sin consultar. Escuela Roly. Carranza, 8. (2)

PROFESOR católico de Derecho. Señor Floren. Lagasca, 32. Teléfono 52242. (T)

SEÑORITA parisina, diplomada, gran práctica, enseñanza señoritas, niños. Nina. Ferraz, 13. Avisos teléfono 50456; tres-cuatro tarde. (T)

MECANOGRAFIA, seis pesetas; Underwood nuevas. Emilio Menéndez Pallarés, 4, principal (empieza Fuencarral, 59). (8)

PROFESORA de Londres (diplomada) da lecciones, método rápido. Alcalá, 183. (T)

CURSO cuatro meses taquigrafía oficial, 25 pesetas. Mecanografía, máquinas Underwood. Castellano (Ortografía, análisis completo). Francés, inglés, Aritmética. Profesores titulados. Honorarios módicos. Academia "Castilla". Imperial, 1 (plaza Santa Cruz). Teléfono 19828. (3)

SEÑORITAS aprended corte, confección, pronto y bien, título. Conde Romanones, 2. (5)

SEÑORA o señorita, aprenda rápido con poco gasto a confeccionarse sus vestidos; la Academia Iberia de corte y confección garantiza su éxito; especialidad en patrones; se conceden títulos. Velázquez, 22. Teléfono 57937. (3)

PROFESORA francés. Santísima Trinidad, 31. (8)

APRENDA inglés. El mejor método Aeolian será radiado a partir del 17 del actual, los martes, jueves y sábados, a las nueve y cuarto, por el profesor Mr. Philips. Libro indispensable para seguir el curso 7,50 pesetas. Discos, álbum y método, 240 pesetas. Plazos y discos sueltos. Exclusivamente en Aeolian. Conde Peñalver, 22. Madrid. (V)

ACADEMIA Redondo. Conde Romanones, 2. Bachillerato, taquimecanografía, contabilidad, cultura general, corte, confección. (5)

INGENIERO Caminos. Preparaciones particulares completas. Ingenieros. Ayudantes. Iglesias. Núñez Balboa, 17. (5)

SACERDOTE necesitado, doctorado Roma, daría lecciones italiano, francés, latín, Filosofía, humanidades, solicita capellanía, preceptor, oficina, administración, similares. Prado, 25, tercero izquierda. (T)

TRADUCCIONES, copias máquina, francés, inglés, alemán, español. Ancha, 114. Teléfono 36448. (V)

PROFESOR matemáticas. Preparación Militar. Jefe Estado Mayor retirado, ex profesor Escuela Guerra. Estada. Ferraz, 86, entresuelo. (16)

PROFESORA alemana, titulada inglés, francés, clases particulares. Cardenal Cisneros, 69. (16)

SACERDOTE experimentado enseñanza, lecciones domicilio, Primaria, bachillerato, francés. Teléfono 36831. (T)

PROFESORA francesa diplomada, ofrece lecciones. Barquillo, 15. Colegio. (3)

SEÑORITA parisina, licenciada Sorbona, lecciones particulares francés. Pi Margall, 7. (2)

CORTE. La mejor academia. Concede títulos. Fuencarral, 27. Teléfono 17094. (22)

ESCUELA de Artes Decorativas para señoritas. Repujado, Pirograbado, lacas japonesas. Encuardernación, Pintura, labores, etc. Teléfono 10609. Marqués Santa Ana, 32. (10)

PROFESOR Inglés Philips. Lecciones Ingenieros. Diplomáticos, bachillerato. Costanilla Capuchinos, 3. (10)

NO emprenda ningún estudio sin consultar. Escuela Roly. Carranza, 8. (2)

GARCIA Bote, taquígrafo Congreso, expone su sistema y ocho más. (24)

COLEGIO de San Antonio. Dirigido por doctor don Pedro Serrano, presbítero. Primera y Segunda enseñanza. Sección especial de señoritas y niñas. Labores. Internos, mediopensionistas, externos. Profesorado titulado. Amplios, higiénicos locales. Plaza del Carmen, 2. (21)

IDIOMAS. Inglés, francés, alemán, italiano. Profesor extranjero. Calle Apodaca, 9, primero. Teléfono 43488. (21)

ACADEMIA, colegio, Billa. Primaria, bachillerato, comercio, mecanografía (aquilámos), taquigrafía, contabilidad, idiomas, dibujo. Fuencarral, 131, segundo (no confundirse). (20)

COLEGIO de niños-niñas, párvulos. Primaria, bachillerato. Clases nocturnas. Estrella, 3. (20)

CALIGRAFIA, Ortografía, Gramática, Aritmética. Clases tarde, noche. Alvarez Castro, 16. (20)

SEÑORITA alemana católica, enseña idiomas, traducciones, correspondencia. Hermosilla, 84 moderno. (V)

PROFESORA idiomas excelente, referencias. Pensión Kinos. Santa Engracia, 5. Teléfono 35873. (V)

ACADEMIA Redondo. Conde Romanones, 2. Bachillerato, taquimecanografía, contabilidad, cultura general. Corte, confección. (5)

MANICURA, cejista, servicio a domicilio. Enseñanza rápida, económica. Teléfono 44562. (2)

INGLESA católica desea lecciones particulares y domicilio. 18, Ramón de la Cruz, segundo izquierda. (T)

SACERDOTE, bachillerato, Filosofía, griego, Matemáticas, preceptor. Cardenal Cisneros, 14. Timoteo. (T)

IDIOMAS. Examine en cualquier librería eficacísimos Métodos "Parejo". Innecesario profesor. (T)

PIANO; alta escuela, enseña ex profesor del Conservatorio de Viena. Teléfono 22458. (T)

SEÑORITA alemana daría lecciones alemán, francés, español, dispone mañanas. Escribid: Diepolel. Martín de los Heros, 50. (T)

INSTITUTRIZ francesa, sabiendo piano, lecciones de 5 a 8. Razón: Carmen, 7. Peletería Zumel. (5)

PROFESOR alemán, diplomado, mejores referencias, clases particulares o en grupos a domicilio o en casa. Preparación especial para ingenieros, arquitectos, médicos, diplomáticos. Génova, 10. Teléfono 42600. Horas, 2 a 3. (E)

PROFESORA Primera enseñanza, taquigrafía, ofrécese lecciones particulares, domicilio, sustitución Madrid. Escribid: Carmen Gómez. Caños Viejos, 4. (E)

PROFESOR alemán, muchos años Madrid, clases alemán y Primera enseñanza, bachillerato. Inmejorables referencias. Teléfono 34604. Viriato, 46. (E)

PROFESORA solfeo y piano a domicilio. Castelló, 6, segundo izquierda. (4)

FRANCES (París). Monsieur Robert. Larra, 9. (2)

JOVEN ex profesor "Escuela Berlitz", enseña alemán y español a domicilio. Precios módicos. L. A. Torres. Fuencarral, 39, tercero derecha. Teléfono 25981. (4)

SPANIER chemaliger Lehrer der Berlitz Shule in Dresden erteilt spanischen Unterricht Massige Preise. L. A. Torres. Fuencarral, 39, tercero derecha. Teléfono 25981. (4)

ALEMAN enseña rápidamente profesor especializado para juristas y médicos. Teléfono 22458. (T)

PROFESOR francés nativo, universitario, enérgico, enseña rápidamente personas necesitando dominar francés. Especialidad preparación candidatos diplomáticos. Traducciones, inclusive técnicas, rápidamente ejecutadas. Precios moderados. Preciados, 9. (2)

PROFESORA practiquísima pequeñines. Malasaña, 24. (A)

ESPECIFICOS

TE Pelletier. Evita el estreñimiento, congestiones, vahídos, hemorroides, 15 céntimos. (9)

LOMBRICINA Pelletier. Purgante delicioso para niños. Expulsa lombrices, 15 céntimos. (2)

DENTICINA, primera, más antigua, 60 años, original Pablo Fernández Izquierdo, "El Niño" cura dentición. Laboratorio San Justo, 5. Farmacias. (V)

LAS señoras que sufren molestias propias de su sexo, usando Iodasa Bellot, encontrarán alivio a sus dolores, regulando las funciones propias de su organismo. Venta Farmacias. (22)

GLUCOSURIA. Mejora el enfermo con Glycemal. Gayoso. Monreal. Fuencarral, 40. (T)

FILATELIA

DETALLAMOS, colección compramos, vendemos, cambiamos sellos para colecciones. Librería. Pozas, 2. (5)

LIQUIDO baratísimo stock sellos. Fuencarral, 141 duplicado. "Pro Dir". (9)

FINCAS

Compra-venta

ORTIZ DE SOLORZANO y Pizarro. Agentes de préstamos para el Banco Hipotecario de España. Compra-ventas de fincas rústicas y urbanas. Luchana, 20. Teléfono 45350. Madrid. (T)

VENDO casa nueva esquina, próxima Glorieta Bilbao, esmeradísima construcción, adquiérese 265.000. Directo propietario comprador. Escribid: Hernández. Apartado 10.033. (V)

CASA próxima Alcalá y Retiro, 9.000 pies. Precio 325.000 pesetas, más 375.000 del Banco. Apartado 12.215. (7)

VENDO hotel, tranvía, Metro, autobús. Padilla, 72 moderno. (2)

FINCAS rústicas y urbanas, solares, compra o venta "Hispania". Oficina la más importante y acreditada. Alcalá, 16 (Palacio Banco Bilbao). (3)

HOTEL 22 habitaciones, jardín, huerta, guardas, garages, 6.000 m., estanque 2,500 m., 125.000 pesetas. Moral-Zarzal. Razón: Martínez Campos, 13. (T)

GRAN nave para fábrica se vende. Apartado 10.070. (2)

VENDESE casa, solares Ribera Curtidores, esquina Rodas, 2.707,28 m², en pesetas 400.000; casa Rodas, 17.484 m², en 60.000; y casa Nortes, 25.176 m² en otras 60.000. Informará: Grandal. Plaza Bilbao, 5. Dos a cuatro. (8)

FINCAS rústicas compro y cambio, por casas en Madrid. Brito. Alcalá, 94. Madrid. (2)

VENDO por ausentarme Cuba, magnífica residencia, doce minutos Puerta Sol, tranvías pasan misma puerta. Superficie 62.000 pies, propia internado, sanatorio, industria. Tasada recientemente 800.000 pesetas, liquídola "trescientas cincuenta" mil; puede adquirirse desembolsando ahora "ciento cincuenta" mil. L. Cabezón. Príncipe, 14, segundo. (T)

PROXIMA Castellana, Banco 240.000, véndese 210.000, admitiría valores o crédito hipotecario, trato directo. Teléfono 45517: de 3 a 4. (11)

EN Arganda a 27 kilómetros Madrid, carreterapista, se vende hotel, 14 habitaciones, jardinillo, huerta, agua abundante, casa guarda, establo, etc. Razón: José Riaza. Arganda. (T)

CIUDAD Lineal, junto teatro, vendo hotel Bellavista, calefacción central, baño, garage, 35.000 pesetas. Teléfono 55173. (T)

PARCELAS en lo mejor alto Perdices, véndense. Facilidades. Castellana, 10. Teléfono 50234. (E)

TRASPASO hotel doble Colonia Los Rosales. Chamartín, calefacción, garage, dos baños, lavadero, planchador, etc. Montera, 47, principal izquierda. (8)

OCASION vendo casa nueva Doña Urraca, 9. Puente Segovia. 44.000 pesetas, renta anual 10.200, tiene Banco Hipotecario 41.000, renta libre 6.000. Razón: Portera. (5)

HOTEL barrio Salamanca, esquina dos calles principales, Mediodía y saliente, todo confort, es bonito, superficie 8.900 pies, último precio 38.000 duros. Villafranca, Génova, 4: cuatro-seis. (3)

VENDO casa 7.000 pies, 25.000 pesetas. Armengot, 27. Illá. Ilustración, 18. (2)

HIPOTECAS

DISPONGO dinero primeras, segundas, casas Madrid. Montera, 46. Benigno Serrano. Teléfono 20961. (3)

AL siete anual, Madrid, provincias. Hortaleza, 59: diez-tres. Señor Ortuño. (V)

HAGO hipotecas rápidas con Banco, permuto fincas. Blanco. Dato, 10. Gran Vía. (5)

AGENCIA préstamos para el Banco Hipotecario. Ernesto Hidalgo. Torrijos, 3. (3)

HAGO hipotecas 6 %, diez años, casas Madrid. Teléfono 15571. (V)

HUESPEDES

PENSION Domingo. Aguas corrientes, confort, desde siete pesetas. Mayor, 9. (20)

PENSION Elías, todo confort, cocina selecta. Alfonso XI, 4, tercero derecha. Palacio de EL DEBATE. (T)

PENSION Castillo. Arenal, 23. Católica, muy económica, calefacción. Teléfono 11091. (T)

NOVIOS. No olvidaros de hacer el retrato de recién casados. Veronés, fotógrafo. San Bernardo, 42. (2)

HOSPEDESE en Avenida Peñalver, 5. Pensión Pi Margall. Máximo confort. (2)

PARA caballero cédese habitación pensión casa particular. Cervantes, 44, segundo derecha. (2)

PENSION El Grao. Confort todas habitaciones exteriores con aguas corrientes para estables desde 7 pesetas. Preciados, 11. (5)

PENSION confort, calefacción, estables, precios reducidos. Narváez, 19. Metro Goya. (T)

HABITACION exterior, baño, ascensor, calefacción, teléfono 42405. Ríos Rosas, 50, principal izquierda. (T)

PENSION confort económica, baño, teléfono. Caballero Gracia, 12, primero izquierda. (3)

HABITACION, con, individual, amigos, calefacción, teléfono. Gaztambide, 8, segundo izquierda. (2)

PENSION completa, 7; habitaciones independientes. Pensión Galatea. Montera, 18. (2)

AGENCIA Prado. Publicidad. Montera, 15. Admite anuncios para esta sección. (16)

RESIDENCIA Hogar Señoritas, dirigido familia distinguida. Atocha, 4 duplicado. (3)

PENSION Maganto. En El Escorial. Habitaciones con aguas corrientes. Calefacción. Pensión completa, 8 pesetas. (T)

PARTICULAR, casa seria, habitación confort, teléfono, estable. Avenida Dato, 10, tercero 3. (4)

HABITACION exterior, pensión, ascensor, baño, calefacción, teléfono. San Jerónimo, 19, segundo. (A)

PENSION Sadava. Baños, teléfono, ascensor, calefacción, precios módicos. Libertad, 12, tercero. (5)

PENSION confort, baño, calefacción, teléfono, desde 5,50. Alberto Aguilera, 34. (V)

ESTUDIANTES, estables, familias, 5,50, 6,50, dos; 6,50, 8,75 individual; vivir confortabilísimo. Edificio nuevo, calefacción central, regiamente instalado, frente Palacio Prensa. H. Baltymore, Restaurante. Miguel Moya, 6, segundo. (5)

PARTICULAR dormitorios elegantes caballeros, aguas corrientes, todo confort. Teléfono 19355. (5)

PENSION "Costa Azul". Recomendable por su seriedad, confort y buena mesa, entre las mejores de Madrid. Eduardo Dato, 27, primero C. (16)

BONITA habitación, confort, uno, dos amigos, económica. Fuencarral, 147 duplicado, cuarto derecha interior. (8)

HABITACION exterior, baño, frente Madrid París. Mesonero Romanos, 37, principal. (4)

EN Sigüenza (Hotel Elías), todo confort. Sucursal Hotel Central Madrid. (21)

CASA Gras. Matute, 11. Familiar. Habitaciones, dos amigos, matrimonio, 7 pesetas. (A)

PENSION completa, cinco pesetas, habitación dos. Paz, 7, terecero derecha. (V)

PARTICULAR cede habitaciones confort, con o sin, matrimonio, caballero, señorita discreta. General Arrando, 10 moderno, principal izquierda. (V)

SACERDOTE, dos amigos, con o sin. Hortaleza, 32, principal derecha. (8)

LUJOSISIMA habitación matrimonio. Plaza las Cortes, 4. Palermo. (A)

PENSION Torío. Viajeros, próximo Sol. Gran Vía. Teléfono. Carmen, 31. (20)

CEDENSE hermosos gabinetes exteriores caballeros. Preciados, 42, segundo. (2)

CEDO gabinete soleado, señora o señorita. Morejón, 5, principal izquierda. Modista económica. (D)

HUESPEDES en familia, 6 pesetas. Tudescos, 45, principal. (A)

PENSION Gredola (antes Gredos). Precios económicos. Teléfono 15303. Pontejos, 2, tercero. (23)

PENSION Cantábrico. Cambio de dueño, grandes reformas. Recomendable por su excelente trato. Pensión completa, desde 8 pesetas. Cruz, 3. Toda la casa. (21)

PENSION Areneros. Casa confortable. Estables, matrimonios, familias, desde 7,50. Alberto Aguilera, 5. (8)

CABALLEROS estables, pensión cinco pesetas, teléfono, baño, calefacción. San Millán, 3, principal. (7)

ADMITIRIA huésped extranjero, calefacción, baño. Velázquez, 69, bajo centro derecha. Lecciones inglés. (2)

COLINDANDO Gran Vía, pensiones céntricas, desde 7 pesetas. Miguel Moya, 4. Concepción Arenal, 3. (2)

RESIDENCIA Internacional de señoritas. Pensión completa desde 175 pesetas. Mayor, 85. Directora: doctora Soriano. (10)

COLINDANDO plaza Callao, pensión Ferrol. Familiar. Miguel Moya, 4, tercero derecha. (2)

SEÑORA, gabinete caballero, señorita. Reguero, 13, segundo izquierda. Carmen. No preguntar portera. (T)

SE admite algún huésped en familia. Hay baño. Pez, 3, principal izquierda. (E)

PENSION Jalisco, habitaciones exteriores, desde 15 pesetas. Avenida Dato, 16, cuarto. (5)

PENSION Rialto. Pi Margall, 22, terceros. Teléfono 23028. Podemos competir con hoteles de primer orden en limpieza, comida y confort. Para dos, desde 8 pesetas; individual, desde 10 pesetas. Magníficas terrazas. English spoken; on parle français. (5)

PARTICULAR cede gabinete exterior. Cruz, 28, principal izquierda. (5)

ESTABLES desde 10 pesetas, confort, jardín. Pensión Santa Ana. Zurbano, 8. (5)

FAMILIA bilbaína, habitaciones exteriores, ascensor, baño, calefacción, esmerado trato. Juan de Austria, 6, tercero izquierda (Chamberí). (4)

PARTICULAR cede lujosa habitación, confort. Caballero Gracia, 20 moderno, principal izquierda. (T)

CEDO amplia habitación exterior para despacho o dos amigos. Barquillo, próximo Alcalá. Conde Peñalver, 18 (portería). (T)

SE alquilan dos habitaciones, confort, dos amigos o matrimonio. Juan de Austria, 6, bajo centro izquierda (Chamberí). (9)

GABINETE con alcoba para caballero, dormir, matrimonio, cocina. Tutor, 43

NOTAS GRAFICAS DE ACTUALIDAD

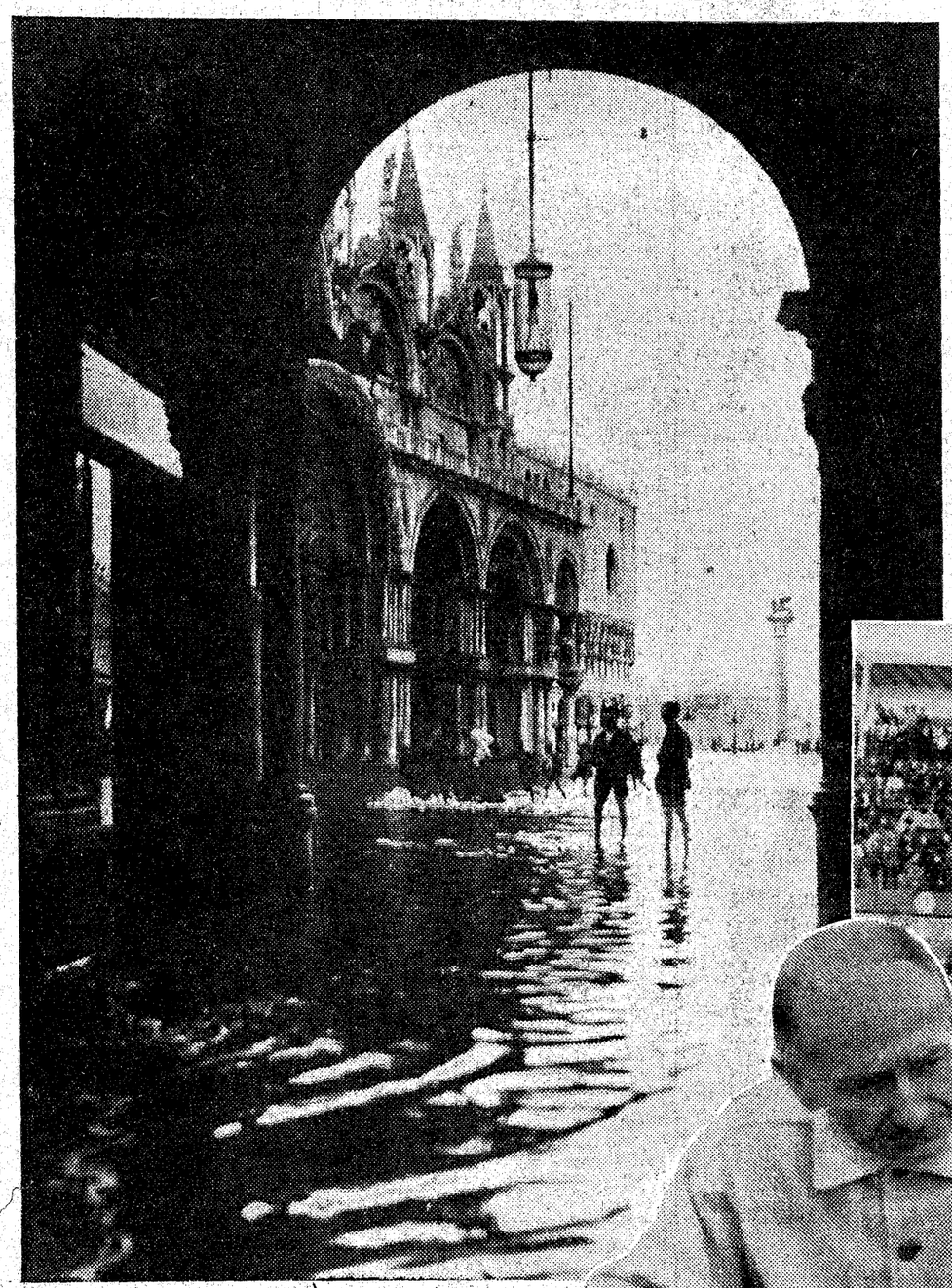

La plaza de San Marcos, de Venecia, de ordinario llena de palomas, se ve ahora, como aparece en la fotografía, con ocho o diez centímetros de agua por la inundación. Hace muchos años que el agua no cubría este lugar tan conocido de los turistas

—o—

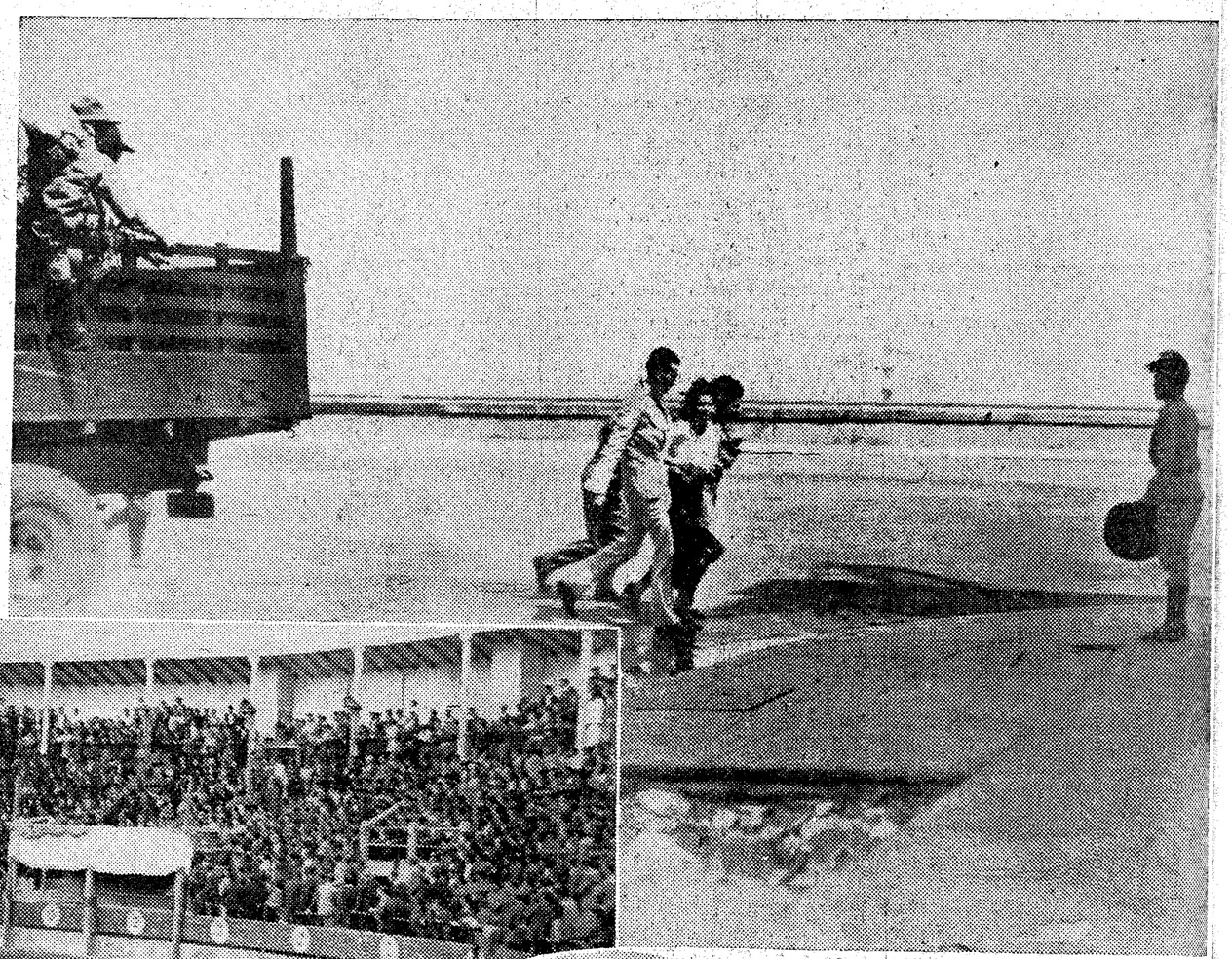

Momento de verdadera desolación en La Habana. Una familia huyendo del bombardeo del Hotel Nacional, en el que hubo más de cien muertos

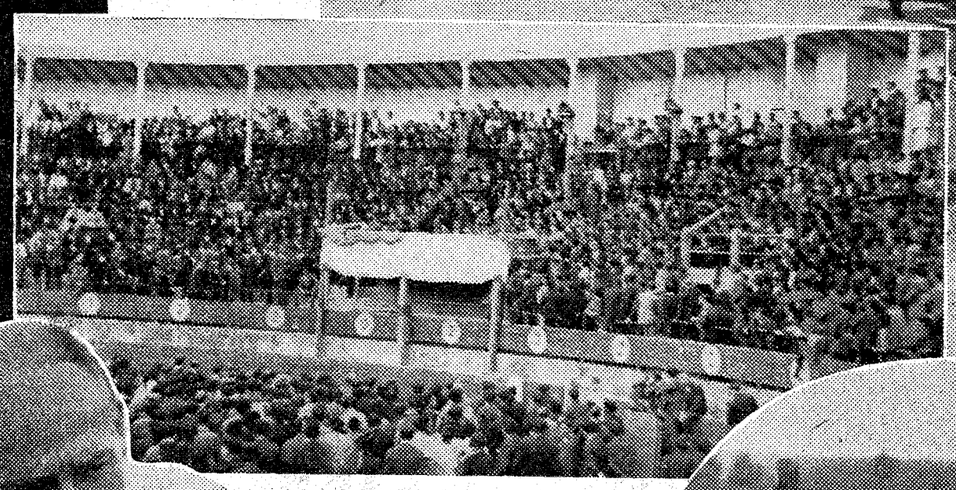

Un aspecto de la Plaza de Toros de Calahorra durante la celebración del mitin en el que tomaron parte Gil Robles y Ortiz de Solórzano

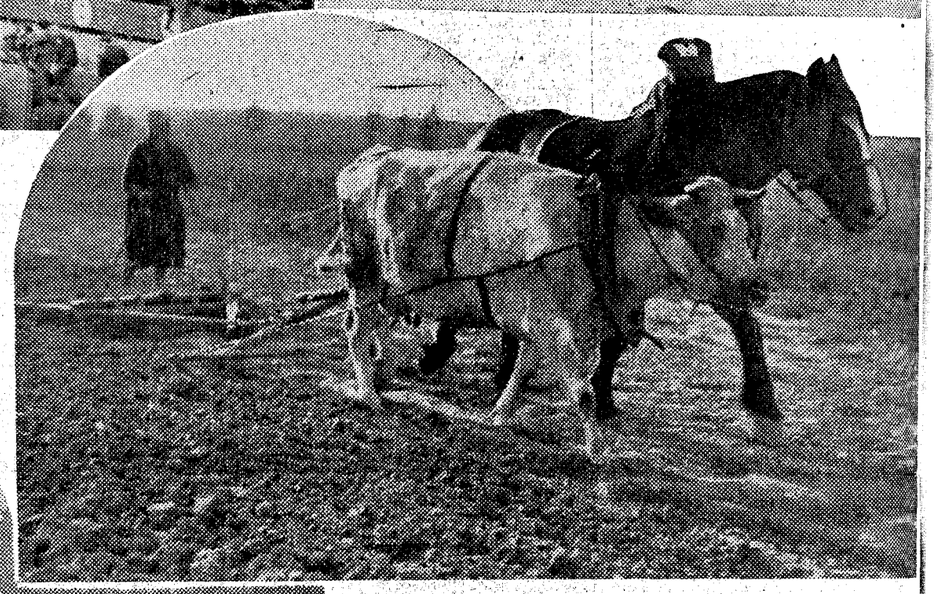

Otoño. El labrador aprovecha los últimos días aún buenos para la labor. He aquí un caso curioso de una vaca y un caballo en yunta. La escena ocurre en los alrededores de Namur

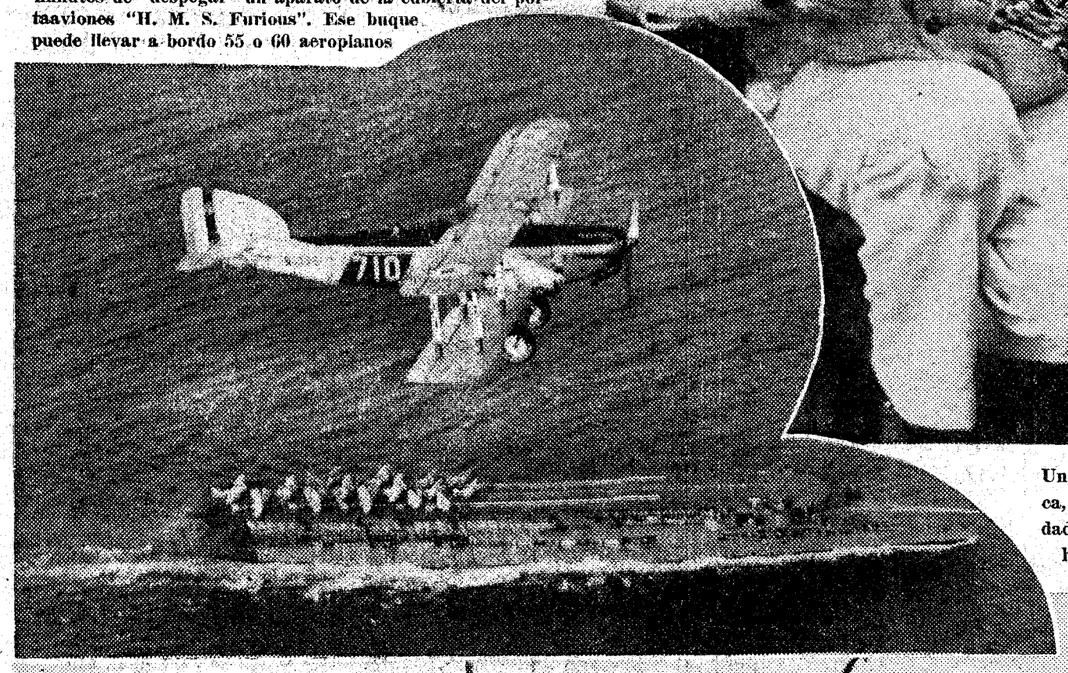

Interesante fotografía de las maniobras que la Escuadra inglesa está realizando en aguas de Escocia, a los pocos minutos de "despegar" un aparato de la cubierta del portaaviones "H. M. S. Furious". Ese buque puede llevar a bordo 55 o 60 aeroplanos

Un modelo nuevo de arpón para la pesca, que, ensayado en Santa Mónica, ha dado buenos resultados. Puede llegar hasta una distancia de 183 metros

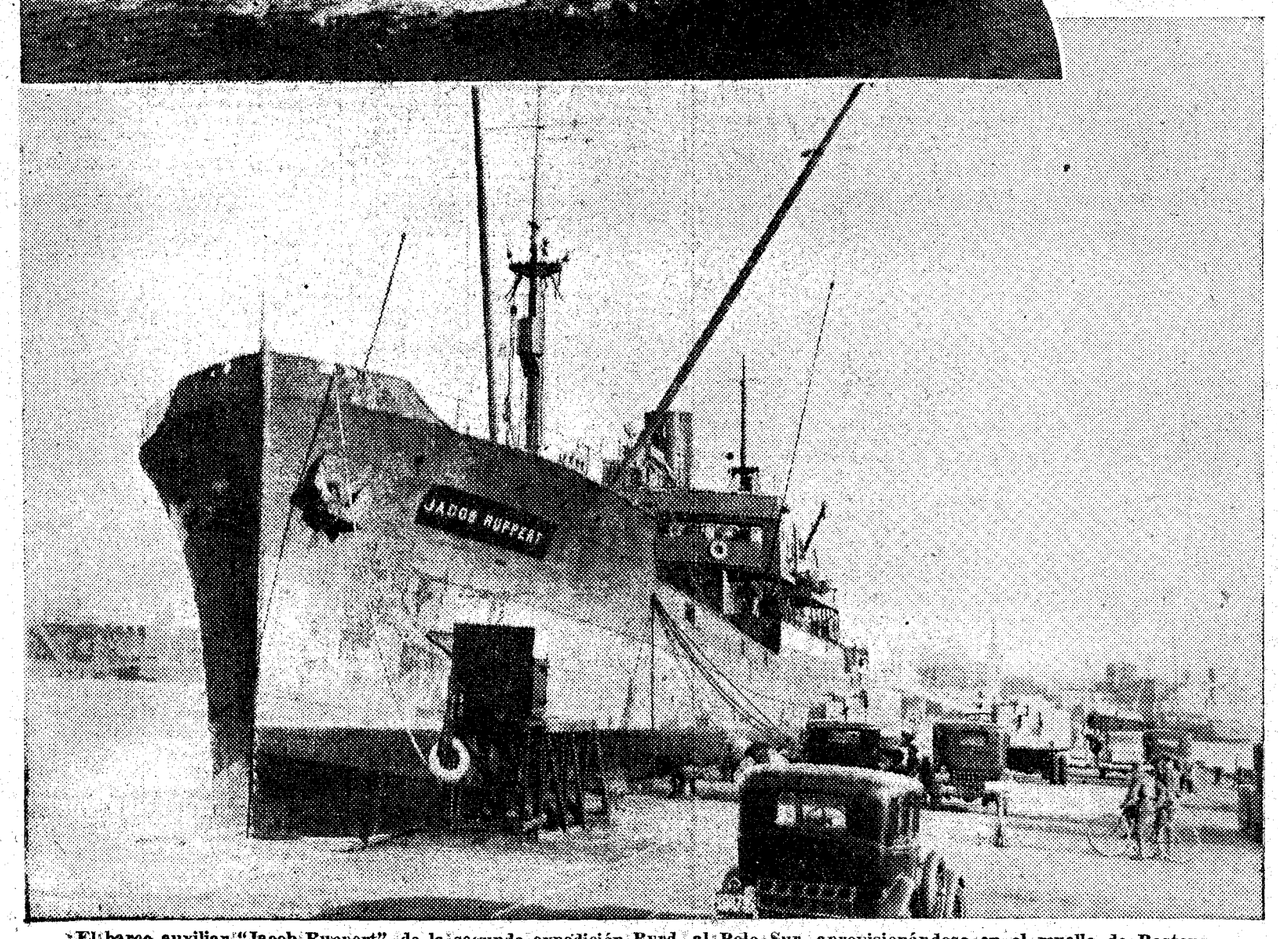

El barco auxiliar "Jacob Ruppert", de la segunda expedición Byrd, al Polo Sur, aprovisionándose en el muelle de Boston para atender a los expedicionarios que viven sobre los hielos

(Fotos Vidal.)

Para recibir a la Legión americana, los habitantes de Chicago han puesto este cuadro, en el que están pintados todos los distintivos que los legionarios usan en sus diferentes secciones. En él puede leerse: "Bien venida la Legión"