EL TIEMPO (S. Meteorológico N.).—Probable hasta las seis de la tarde de hoy. Toda España: Seguirá el régimen de aguaceros. Temperatura: máxima de ayer, 19 en San Sebastián; mínima, 1 en León. En Madrid: máxima de ayer, 9,5 (12 m.); mínima, 5,2 (7 m.). (Véase en quinta plana el Boletín Meteorológico.)

EL DEBATE

EQUIPOS AMPLIFICADORES
para propaganda electoral
Alquiler e instalaciones
VIVOMIR • Alcalá, 67

MADRID.—Año XXIII.—Núm. 7.482 • Domingo, 19 de noviembre de 1933 CINCO EDICIONES DIARIAS Apartado 466.—Red. y Admón., ALFONSO XI, 4.—Teléfonos 21090, 21092, 21093, 21094, 21095 y 21096

¡¡Votad temprano!! Para derrotar al laicismo y la anarquía

El primer deber de hoy: votar

Pocas palabras. Estas líneas que deseamos escribir de un modo conciso y breve, las quisiéramos impregnadas a un tiempo mismo de nuestra íntima energía y de la serenidad que, sin perjuicio de aquélla, debe acompañar a todos en el día de hoy.

El pueblo de Madrid ha sido llamado a pronunciarse en las urnas y lo hará en este domingo 19 de noviembre con una extensión y amplitud jamás conocida hasta la fecha, puesto que van a votar los hombres y las mujeres mayores de veintitrés años, lo que en nuestra ciudad supone una masa de medio millón de personas.

¿Cuál será la dirección que esa masa tome frente a las posibilidades que se le brindan? Sin ánimo de profetizar, que no es nuestro oficio, hemos de expresar una confianza profunda en que el voto popular ha de inclinarse en una forma clarísima hacia el sector de la derecha.

Madrid dará hoy a los candidatos derechistas un gran contingente de votos. No querrá la capital de España dejar de recoger en sí misma una palpitación que se deja sentir en el país entero, no sólo en las zonas ocupadas por Castilla, siempre sabia y prudente, sino también en las verdes tierras del Norte, en la feraz extensión de Levante y en la misma Andalucía, tan engañada y tan cultivada por quienes no han sembrado en aquellos surcos fecundísimos otra semilla que la del odio.

De toda esa varia extensión nacional nos llega una voz unísona, garantía de un triunfo que habrá de ser perceptible en cualquier caso, contra el absurdo disfate de la ley Electoral y contra cualquier maniobra que se intente. Así votará España y no podemos admitir la idea de que Madrid deje de ser, en este punto, verdadera capital de la Nación.

Hemos venido razonando en los días transcurridos desde que se anunció la candidatura de la derecha todas las razones de orden patriótico, social, espiritual, que había para votarla íntegramente sin vacilación, duda, ni mezcla. Esas razones se han acrecentado día por día, y llegado ya el momento de emitir el voto, no pueden darnos más que una seguridad: ese voto será emitido, numeroso, compacto, por el pueblo de Madrid, en favor de los candidatos que con mayor firmeza le aseguran su liberación de la sombra y de la mancha marxista.

Porque lo cierto, lo indudable, es una cosa: el ambiente hostil, denso, de formidable repulsa que rodea al socialismo en Madrid. Puede considerarse como una aspiración de cuanto en Madrid es algo y representa algo, incluídos vastísimos sectores obreros (que no hemos de seguir el juego de quienes identifican al obrero con el socialista), la de arrojar de una vez la pesadilla del socialismo y desterrar a éste del feudo que con paciencia elaboró, aprovechando todas las circunstancias, entre ellas un dilatado favor oficial, disfrutado con verdadera indiferencia por las formas de Gobierno.

Y entre las soluciones que se le ofrecen al pueblo de Madrid para echar de su seno al socialismo, ¿cabe otra que con mayor claridad signifique la repulsa franca para éste que la de votar a la derecha, única zona donde pueden encontrarse soluciones claras y positivas para los problemas que el socialismo aspira a "resolver" por la violencia y la subversión, por la destrucción y la ruina?

No tiene otro camino el elector madrileño, y hoy la candidatura de la derecha debe recibir los sufragios:

POR MOTIVOS IDEOLOGICOS, de toda la masa enorme de católicos, hombres y mujeres, que tienen en el socialismo el enemigo peor de su fe y de su Patria, de la sociedad y de la familia.

POR MOTIVOS ECONOMICOS, de todos los comerciantes e industriales, de todos los elementos productores, a los que el socialismo pretende arruinar.

POR MOTIVOS DE PROPIA CONSERVACION, de toda la clase media amenazada por un proletarismo absorbente que anhela destruirla.

POR LA DEFENSA DEL HOGAR Y DE LOS HIJOS, de todas las madres de familia y de las mujeres en general, a las que el socialismo quiere desposeer de su más sagrada misión.

POR SU BIENESTAR, de todos los obreros conscientes esclavizados por la tiranía de la Casa del Pueblo.

Todos estos sectores de la población madrileña deben pensar en que la mejor garantía contra los males que el socialismo les puede traer está en la **CANDIDATURA DE LAS DERECHAS.**

Votarla pronto, votarla bien, votarla íntegra, es lo que deben hacer todos.

Dispuestos a ejercer su derecho. Sin desplantes y con la mayor dignidad y energía. Sin alborotos y sin dejarse amedrentar por los alborotadores. Serenamente y con la mayor firmeza. Respetando el derecho ajeno y decididos a que se respete el propio.

Sabemos que ésta es la posición y la actitud de las derechas, decididas a dar hoy el más noble y el más viril ejemplo ciudadano.

A votar, pues, sin excepciones, sin vacilación y con una gran confianza en la victoria.

Comentarios franceses a las elecciones

Los socialistas franceses hablan con respeto de Acción Popular

(De nuestro corresponsal)

PARIS, 18.—Los periódicos continúan describiendo y comentando el panorama político de España. El jefe que más llama la atención, el más altamente considerado y elogiado por publicaciones de todas las tendencias es Gil Robles. Después de hablar de la propaganda electoral de las derechas, dice hoy "Le Temps": "El alma de esta campaña es Gil Robles, el joven diputado agrario director de Acción Popular, organización de inspiración católica cuyo órgano es el poderoso diario EL DEBATE. Gil Robles ha edificado de punta a cabo en pocos meses una organización política perfecta, a la que solamente puede compararse en España la organización socialista, que ha sido obra de muchos años".

Hasta el diario socialista "L'Apell", órgano del nuevo partido socialista francés, en un artículo francamente contrario a los ideales de las derechas españolas y hasta sectario, habla con respeto de Gil Robles, y acerca de la brillantez con que dirige el partido de Acción Popular.

"París-Soir" señala la actividad de la mujer en Acción Popular. "No son señoras viejas que creen basta con rezar, con reunirse para obras de caridad y con ofrecer el cuello a los perseguidores, sino mujeres jóvenes que han aprendido a combatir".—**Santos FERNANDEZ.**

* * *

PARIS, 18.—«Paris Soir» prosigue su información de España sobre la actualidad política de dicho país.

Hoy se dedica al señor Albiñana, enfermo en la actualidad, y al cual el articulista califica de místico, afirmando que aspira a ser el Daudet español, y que desea hacer la revolución de derechas para evitar la de izquierdas.

Agrega el articulista que, por otra parte, Acción Republicana disminuye de volumen. Hoy—agrega—los radicales-socialistas están divididos y el partido radical parece reunir más posibilidades de Gobierno con el apoyo del jefe de la derecha republicana, señor Maura, y la adhesión del ex ministro señor Alba.

Refiriéndose al incremento de las tendencias extremistas, añade que cuando los que fueron realistas se asocian al radicalismo, es porque tiemblan los cimientos del edificio.

Agrega que al hablar de la grande y admirable España, hay que tener en cuenta que su educación política está por rehacer.

Aludiendo, por último, al voto de la mujer, dice las mismas palabras de Unamuno: «La mujer española tiene mucho de Santa Teresa de Jesús que obedecía a su confesor cuando éste le ordenaba lo que ella le había previamente insinuado, y si era necesario, cambiaba de confesor».

En Francia rectifican a "La France Militaire"

La información ha sido recogida por muchos periódicos de Italia, Alemania e Inglaterra

(Crónica telefónica de nuestro corresponsal)

PARIS, 18.—Muchos periódicos de Italia, de Alemania y de Inglaterra dan extractos de la información que EL DEBATE ha recogido de "La France Militaire" y del comentario con que la apostilla. En Francia solamente el "Petit Parisien", en sus ediciones departamentales hacen referencias a esas revelaciones y al incidente diplomático, que han motivado. Sabemos que en el ministerio de Negocios Extranjeros han causado viva impresión, y que se desautorizan oficialmente los artículos de "La France Militaire". "La Liberté" dedica hoy el artículo de fondo, el tercero de una encuesta en España, de las preocupaciones de la política exterior y al dominio del Mediterráneo. En este escrito hay tres afirmaciones claras: la primera, que el periodista se ha dado cuenta en España de que los españoles reaccionan contra el país, que pretenda meterla en conflictos bélicos o en combinaciones peligrosas; la segunda, que la visita del señor Herriot a Madrid en el año 1932, ha contribuído a acentuar la reserva y la frialdad de los españoles para con Francia, y se ha perjudicado, por consiguiente, a las relaciones de los dos países; la tercera, que dos años y medio de Gobierno republicano en España, no han mejorado en nada las relaciones francoespañolas.

Se advierte que los franceses reconocen ha sido un error el pretender fundar la amistad francoespañola en ideas de partidos y en sentimientos de sectas masónicas.—**Santos FERNANDEZ.**

LO DEL DIA

Le derribó un ideal español

Destaca—casi es lo único—en el discurso pronunciado anteayer por el señor Azaña la confesión preciosa de que fueron las leyes laicas las que levantaron "tempestades" y dieron en tierra con sus autores. Hasta ahora el ex presidente del Consejo y sus aliados habían denostado al movimiento oposicionista como una masa bastarda de intereses heridos e ideas políticas tiránicas y anticuadas. Al mismo tiempo sostenían con todo vigor el aserto ya famoso del señor Azaña de que España había dejado de ser católica.

Y he aquí que nada de eso resulta verdad si hemos de creer al ex presidente del Consejo. Su Gobierno cayó por motivos espirituales, por haber atropellado y perseguido a un ideal, el más puro de cuantos existen: el ideal religioso. Mas esto, si los católicos españoles fuesen una minoría tan exigua como dicen los perseguidores, no hubiera podido derribar el instrumento político con tanto celo y tan poco escrúpulo preparado por los constituyentes implantar su dominio "per saecula".

Esta misma conclusión se desprendía ya de los discursos pronunciados recientemente por los prohombres izquierdistas, pero importa subrayarlo una vez en las palabras del hombre que fué símbolo y autor de la persecución religiosa. Le derribó un movimiento de opinión producido por el ideal de la mayoría de los españoles, víctimas de una ley injusta y sectaria, una ley que levantó "tempestades".

¡Todavía el Pacto!

Los políticos del bloque "desgobernante" del triste bienio, derrocados por la repulsa popular, todavía invocan para reprocharse mutuas deslealtades o para intentar la justificación de muchos de los atropellos que cometieron, el famoso Pacto de San Sebastián.

Fué Largo Caballero, quien, al abrir la campaña electoral socialista, leyó un párrafo de aquel Pacto para echar en cara a la más alta magistratura nacional el que hubiera disuelto las Cortes Constituyentes, antes de que votasen una determinada ley que a los socialistas convenía.

Fué anteayer Domingo, quien, paseando su fracaso por el escenario de un teatro madrileño, invocó de nuevo el Pacto, para afirmar que todo lo que habían hecho estaba ya anunciado y convenido, y que aun les faltó mucho por hacer, porque, por lo visto, la voluntad nacional, expresamente manifestada, les echó del Poder antes del tiempo que ellos previeron.

Pues urge decir a estos políticos seudodemócratas, que, invocando la soberanía popular han dado leyes a todo un pueblo, convenidas en pacto secreto, que al presentarse de nuevo a demandar el sufragio han debido hacer públicas todas las cláusulas del famoso Pacto guipuzcoano, porque él, mejor que ningún otro, hubiera sido su programa electoral.

No lo han hecho. Su silencio da a entender que el tal Pacto no es muy conveniente para demandar el sufragio. Pero ese silencio significa, desde luego, que quien los vote, vota el Pacto de San Sebastián, reservado en su republicano pecho, y no estará de más recordar que aquel fué un Pacto incógnito en que la masonería, el socialismo y el separatismo trataron de destrozar a España, lucrándose con mutuas granjerías.

Ya lo saben los electores cuando vayan a depositar sus papeletas en las urnas.

Más fracasos de la sustitución

Hasta el propio ministro de Instrucción pública, según ha dicho Lerroux en su discurso de ayer, reconoce la imposibilidad de realizar la sustitución de la enseñanza religiosa. El jefe radical no ha vacilado tampoco por su parte en reconocer estas dificultades y ha llegado a prometer una sustitución a más largo plazo practicada con moderación y "sin fanatismos".

Más que uno y otro testimonio, forzosamente dudosos para muchos, por la circunstancia de pronunciarse veinticuatro horas antes de la consulta electoral, vale el que nos aporta la "Gaceta" de ayer. Después de haberse reclutado 800 cursillistas, por los procedimientos que ya sabemos, resulta que ni aun con ellos es factible la sustitución en lo que a profesorado se refiere. El ministerio pide ¡237 más! Utilizará el resto de los cursillistas aprobados en último lugar y aun apelará a simples licenciados para cubrir el número enorme de plazas vacantes. Toda una red de profesorado interino que demuestra la insensatez de sustituir en tan breve plazo lo que es por sí mismo insustituíble. Nunca, en efecto, como ahora será tan extenso el caos y el desbarajuste en el profesorado secundario. En primer lugar tenemos una serie de catedráticos interinos enquistados por el favor y la amistad en los mejores Institutos. Catedráticos contra quienes se alzarán de consuno las voces de la justicia para reclamar que sean removidos de estos cargos, que no alcanzaron ni por concurso ni por oposición. En segundo término hay dos categorías de cursillistas. Una, la de la primera tanda de cátedras ya provistas por el sistema de ir colocando a los profesores por orden de consanguinidad. La otra, la que ahora se recluta, amenguada en su igualdad de derechos con la anterior por preceptos que aparecieron en la misma orden en que se publicó la tercera lista. En fin, este nuevo rango de profesores de recurso, elevados entre los voluntarios que quieran ir a un pueblo a ganarse unas pesetas—o no ir, a lo mejor—, pero sólo por un año. ¿No significa todo esto muchos años de tiempo para poder desenredar la madeja hasta que este cúmulo de plazas vacantes se provean digna y honradamente por los procedimientos de selección que exigen las leyes vigentes y las más elementales normas del decoro y la justicia?

Pues he aquí un nuevo fracaso más de la pretendida sustitución. No han bastado los cursillistas. Ha sido preciso extender aún más todavía la provisionalidad del profesorado. Entre tanto —19 de noviembre—el curso sin inaugurar en casi todos los nuevos Institutos, empezando por los de Madrid. Y el fracaso económico en ciernes. Porque ya llegará la hora de los presupuestos y se verán otras muchas realidades. No. No se hará la sustitución. Cualquier ministro no imbuído de sectarismo que venga en el futuro, tendrá que derribar este castillo de naipes asentado sobre tantas mentiras e inmoralidades. Nosotros, por nuestra parte, no cejaremos en denunciarlas constantemente y clamar cada día por la revisión de un profesorado que no puede ser ni será definitivo.

El acuerdo rusoyanqui sobre la religión

Los norteamericanos podrán incluso construir iglesias en Rusia

(De nuestro corresponsal)

PARIS, 18.—Como se sabe, una de las partes esenciales del acuerdo que acaba de firmar los Estados Unidos de América y la U. R. S. S. garantiza la libertad religiosa de los ciudadanos americanos en Rusia. Por este acuerdo "todos los ciudadanos americanos residentes en Rusia tendrán derecho a ejercer libremente su culto, a alquilar, construir y mantener iglesias, de celebrar ceremonias religiosas como bautismos, confirmaciones, comuniones, matrimonios y entierros y de disponer de los ministros del culto".

Las informaciones de América aseguran que sin esta garantía la opinión de los Estados Unidos se hubiera manifestado abiertamente contra el reconocimiento de los Soviets.—**Santos FERNANDEZ.**

Intentan quemar la Casa de Sacerdotes, de Murcia

En la que residen clérigos ancianos

MURCIA, 18.—En las primeras horas de la noche se intentó quemar la casa de Sacerdotes, donde residen clérigos ancianos. Con tal propósito, fué violentada la puerta y en su interior unos desconocidos arrojaron una botella de gasolina y prendieron fuego. Las llamas, que fueron advertidas a tiempo por unos jóvenes, fueron sofocadas con toda rapidez. Por fortuna no hubo pérdidas.

Se reanuda la actividad en Ginebra

Parece que Italia quiere que la cuestión del desarme se trate en Roma

GINEBRA, 19.—En los círculos de la Conferencia del Desarme se cree que el Gobierno italiano, en el transcurso de negociaciones habidas estos últimos días entre Londres y Roma, ha puesto como condición para enviar a Ginebra su Delegación que el Gobierno británico consienta en que se transfieran después las discusiones a Roma.

El "Journal des Nations" dice que ya han sido planeadas en Roma las futuras discusiones, pero que el Gobierno francés se opone a que se celebren en dicha capital si las discusiones se han de celebrar solamente entre los firmantes del Pacto de los Cuatro, pues ella quiere que también sean invitadas las demás potencias que tienen asiento en la Comisión de la Conferencia del Desarme.

Hoy, reunión importante

GINEBRA, 18.—El presidente de la Conferencia del Desarme, Arturo Henderson, ha dado esta tarde un comunicado a la Prensa en el que dice que ha sostenido hoy por la mañana una larga conferencia con los delegados británicos John Simon y capitán Eden, y que por la tarde ha hablado con los delegados franceses Paul Boncour y Massigli, así como también con el delegado italiano Di Soragna. Con todos ellos ha cambiado impresiones sobre las fases por que ha ido pasando la Conferencia en estas últimas semanas.

Ayer sólo circularon algunos tranvías en Barcelona

Iban conducidos por marineros del "Dédalo". Se requirió para este servicio a los guardias de Asalto, pero se negaron a ello. Se habilita a doscientos sesenta alumnos de Policía para prestar servicio de agentes

(Crónica telefónica de nuestro corresponsal)

BARCELONA, 18.—Los últimos comentarios electorales giran en torno a la maniobra de la Lliga para evitar que la falta de quórum obligue a repetir otro domingo la movilización y el derroche del día de las elecciones.

Se había pensado en llegar a un acuerdo para que todos los partidos catalanistas incluyeran en su candidatura el nombre de Pompeyo Fabra, que así tendría el voto unánime de todos. Pero la Esquerra no quiso aceptar. Tenía tan seguro el quórum por sí misma, que consideraba innecesaria esa combinación. Sin embargo, la Lliga ha persistido en sustituir un nombre de su compañero por el de uno de los que figuren en la candidatura de la Esquerra, probablemente Maciá, y asegurar de esta manera el quórum. Ni que decir tiene que esto ha levantado un clamor de protesta por parte de todos los demás partidos.

La nota de última hora ha sido la huelga mercantil planteada y resuelta en esta semana anterior, pero en la práctica no se sabe a quién beneficiarán los votos de los dependientes de comercio, entre los que prende la especie de que han sido objeto de una traición y un engaño.

Pero la gran maniobra electoral la constituyen los "escamots". Hace ya diez días afirmábamos que "ante la realidad de las urnas, al hablar de votos, valían mucho más los "escamots" de la Esquerra que la insuperable organización de la Lliga". Con posterioridad, los periódicos de Barcelona han denunciado una organización de "escamots" con cédulas falsas para suplantar el voto. Hoy, en vísperas de elecciones, nos ratificamos en nuestro criterio de hace días. Los "escamots" de la Esquerra pretenden el control de Barcelona. Hace ya mucho tiempo que actúan con la mayor impunidad. Nadie puede contra sus burlas: ni la Policía, ni los Tribunales de Justicia. Recientes están los escándalos callejeros, de los "escamots" en el paseo de Gracia, coaccionando, pistola en mano, a un grupo de entusiastas jóvenes propagandistas del Bloque Nacional de Derechas. Estos se defendieron con las brochas de engrudo que utilizaban para pegar sus carteles y cuando llegó la Policía no pudo proceder a la detención de los alborotadores, porque el jefe que los capitaneaba era nada menos que un consejero de la Generalidad, quien, por lo visto, goza de impunidad para delinquir él y todos sus secuaces.

La nota oficiosa con que el referido consejero doctor Dencás pretende justificar su actuación, está en pugna con la verdad y con la versión que de los hechos dan las autoridades que intervinieron y los testigos presenciales. No han pasado setenta y dos horas de tan escandaloso suceso, y se ha hecho público que, en la Generalidad, hoy, en vísperas de las elecciones, eleva a la categoría de agentes de la autoridad a los 260 individuos aprobados en el examen de ingreso para la flamante «Escuela de Policía de la Generalidad», que todavía no ha empezado sus clases. Carecen, pues, de la más elemental preparación técnica, pero casi todos son «escamots», muchos de ellos detenidos en otras ocasiones por la Policía, y es muy probable que entre los nuevos agentes figuren los «escamots» que, noches atrás, se dedicaban a romper carteles de propaganda electoral y pretendían agredir a los entusiastas propagandistas de las derechas.

Resulta altamente peligroso que la región autónoma nombre su Policía por un procedimiento análogo al que hicieron célebre los cabecillas revolucionarios mejicanos para nombrar sus generales.

En la huelga de tranvías, autobuses y «Metros», los «escamots» no han actuado hoy de esquiroles como en la memorable ocasión. No han podido salir más tranvías que los que iban conducidos por marinos de la Escuadra española.

A los «escamots» sólo les preocupa las elecciones del domingo.

Y a todos los partidos contrarios a la Esquerra les preocupa, a su vez, esos 260 individuos a los que la Esquerra les está proveyendo a toda prisa de carnets y placas de policía. Los electores de todos los partidos se temen que con esos «260 agentes de la autoridad» le baste a la Esquerra para ganar con creces el quórum.—**ANGULO.**

(Información en tercera plana)

Grupos obreros de choque

BERLIN, 18. — En una reunión del Centro del Trabajo, el doctor Ley ha declarado lo siguiente:

"El canciller Hitler se propone aumentar la duración de los permisos para los obreros.

Además se reconocerá en breve personalidad jurídica al frente del Trabajo. Por último, se trata de crear grupos de choque integrados por obreros y jóvenes técnicos que intervendrán en caso de necesidad en las industrias que siendo de importancia vital no han podido ser puestas en marcha utilizando los medios normales."

El presente número de
EL DEBATE
consta de
VEINTE PAGINAS
Su precio es de VEINTE CENTIMOS

Gil Robles habla por "radio" a toda España

"En la hora del combate quiero dirigir a todos los españoles palabras de paz". "Justicia y paz entre las clases, entre las regiones, entre los mismos partidos". "Las derechas no pueden caer en el descrédito del parlamentarismo; serán la reserva y única esperanza para el futuro"

Un triunfo clamoroso. Las derechas serán el grupo más fuerte del Parlamento y no se podrá gobernar contra ellas

Para clausurar la campaña electoral, precisamente en la última media hora del plazo que para finalizar la propaganda radiada impuso el Gobierno, el señor Gil Robles pronunció ayer por la tarde un discurso dirigido a toda España. De cinco y media a seis era la hora marcada; mas se comenzó con retraso a causa de la serie de enlaces que, en virtud de peticiones de todas las provincias había que establecer. Con motivo de este retraso la alocución se prolongó tres minutos más allá de las seis; pero a las seis en punto la radio fué cortada. El presidente de Acción Popular habló por esta causa tres minutos sin que los radioyentes le escucharan. No tuvo conocimiento del corte hasta que acudió después al domicilio social del partido.

Sin aplausos, comenzó diciendo, sin público, sin alardes, sin aparato, con la sobriedad que imponen las circunstancias, quiero dirigirme al pueblo español por última vez durante el período electoral. Durante dos años hemos luchado en primera fila, hemos realizado una labor constante de propaganda, de contacto con el pueblo, de captación de masas para preparar el triunfo en la lucha ciudadana que Dios se ha servido depararnos. El triunfo de estas masas que se acrecientan de día en día, de las masas que ingresan en nuestras organizaciones y que mañana irán a depositar el voto en las urnas. Hoy todas nuestras energías parecen exaltadas, estamos como un ejército en pie de guerra, en el paroxismo de la lucha. Y, sin embargo, yo quiero que mis palabras últimas en estos momentos de combate, sean palabras de paz, de serenidad, de amor; palabras de paz y de armonía para todos los españoles, para todas las clases, para todas las regiones y hasta para todos los partidos. Estamos en pie de guerra, y, sin embargo, yo quisiera que el choque no llegara, que todo se resolviera en la armonía de una España unida.

Paz entre las clases

En primer término yo dirijo un llamamiento de paz y cordialidad a todas las clases sociales, a quienes nos voten y a quienes no nos voten. Me hago cargo de la dificultad de este llamamiento en momentos de violencias; de la lucha de clases. Quizá sea interpretada mi paz como voz de una clase social. Pero no hablo en nombre de ninguna clase, sino de una doctrina. Yo dirijo este llamamiento de cordialidad y de cariño en primer término a los obreros, muchos de los cuales no me creerán, y también a las clases conservadoras, a los que tienen algo, poco o mucho, y apenas piensan en los que no tienen nada. Que sepan todos que nuestra doctrina, a la que por desgracia no fuimos fieles, arranca de la hermandad de todos los hombres de la identidad de destino de todas las clases en la otra vida, y también de un mismo destino en este mundo, pues todas las clases se necesitan y completan mutuamente.

Las derechas, si son fieles a su doctrina, han de realizar una política intensamente obrerista, para las clases trabajadoras. Hay que llevar a la práctica el concepto cristiano de la propiedad y del trabajo. Cuantas veces, al hablar de la propiedad, no nos referimos al principio primario de necesidad para la subsistencia y de base indispensable de la sociedad, sino quizá a egoísmos y apetitos. No. El derecho de la propiedad no es el derecho al uso libérrimo e incluso al abuso. La propiedad es un medio, que la Providencia entrega a los que la poseen, para, mediante él, beneficiar a todas las clases y preferentemente a las más necesitadas y cumplir los grandes fines colectivos. No se legitima la propiedad sino con el uso para fines sociales.

No vemos en el trabajo una mercancía sujeta a la ley impía de la oferta y la demanda, sino una actividad noblísima para satisfacción de propias necesidades en beneficio del país.

Todo eso fué olvidado en nuestros tiempos. Por eso hoy no tenemos paz, sino guerra. Por eso tenemos en frente grandes sectores de masas obreras. Es menester reconocer el yerro y enmendarse. Nos calumnian quienes dicen que las derechas derogarán toda la legislación social. Derogaremos lo que sean abusos, no las legítimas conquistas del obrero. Derogaremos los excesos socialistas que han destruído la economía y han acrecentado el paro y la miseria; pero mantendremos y aún reforzaremos la protección a las clases trabajadoras, exaltaremos el trabajo honrado, iremos al establecimiento del salario familiar, de la propiedad familiar y de los seguros y aumentaremos los pequeños propietarios. Lo hemos de hacer por encima de todo, cueste lo que cueste, caiga quien caiga; porque eso significa justicia, significa paz. No crean las classe conservadoras que iremos al Poder para servir a sus egoísmos. Hemos de decir a todos que es muy hermoso llamarse cristianos; pero que lo es mucho más, serlo, practicando la justicia y la caridad cristianas.

Si mañana, muchos obreros no nos votan, no tengamos palabras de condenación para ellos; tengamos palabras de compasión y de perdón. Miremos si no hemos sido nosotros mismos el factor decisivo de la revolución. No es extraño que las prédicas revolucionarias prendieran en los corazones de gentes que no tenían pan y que por casa tenían una choza, que sólo veían protección en los Sindicatos y volvían a sus casas pasando entre escaparates donde se exhibía el lujo excesivo de nuestras clases superiores. Iban a su choza con el corazón cargado de odio y no llegábamos a ellos para llevarles el aliento de la justicia, que brota del Evangelio, fundamento de nuestro programa.

Queremos una paz que nazca de la justicia. Practiquemos ésta, y conseguiremos que nos voten mañana los que hoy no nos votan.

Paz regional

Paz también entre todas las regiones hermanas. España parece hoy víctima de la vesania de sus propios hijos. Es preciso poner cuidado en las palabras, no sea que desagraden a los españoles de regiones hermanas. Yo, en nombre de las derechas, en nombre de Acción Popular, quiero dirigir palabras de amor a todas las regiones. Nadie más briosos que nosotros en la defensa de la unidad patria, ni en combatir todo intento de separatismo. Pero España no es un país uniforme. Cada región tiene una personalidad, en muchos casos, anterior históricamente al Estado, en la que se cumplen determinados fines colectivos; cada región tiene su carácter y su ambiente propio. Por eso somos regionalistas y no queremos imponer a las regiones el yugo de una legislación centralista e igualitaria. Queremos para ellas una autonomía racional que no nos disgregue, sino que nos una. Contrarios al separatismo, sí; pero también a que el desconocimiento regional pueda empujarse al separatismo. Queremos una autonomía que nace de nuestra tradición, de nuestra historia, de nuestro carácter.

Gobernar desde fuera

Palabras de paz también para las distintas tendencias políticas. Se ha dicho que el triunfo de las derechas traerá aparejada la revolución. Esto puede pasar como motivo de propaganda política. No habrá tal peligro al obtener las derechas el triunfo clamoroso que les espera. Será la voluntad del pueblo español quien nos lo dé, y la voluntad del pueblo no habrá nadie capaz de torcerla. Tampoco existe el peligro, porque no aspiramos a un triunfo imprudente que nos lleve al Poder. Obtendremos un éxito clamoroso. Seremos la minoría más numerosa del Parlamento; pero no asumiremos aún la responsabilidad del Poder. Gobernaremos desde fuera, pues haremos imponer nuestro criterio, y no se podrá ir en contra de las derechas. Estaremos a la expectativa de la disolución de nuestros enemigos y de los partidos que hoy se llaman de centro, y que fueron antaño revolucionarios. Dejaremos que gobiernen esos antiguos revolucionarios, alguno de los cuales hoy ha llegado a rezar el Padrenuestro.

Reserva para el fracaso de los partidos

Vamos a ver venir los acontecimientos para ser herederos legítimos de estas combinaciones. En el mundo entero está fracasado el parlamentarismo y los excesos de la democracia. Por eso nosotros no atacamos sólo la Constitución

(Continúa al final de la primera columna de la segunda plana)

Indice - resumen

19 noviembre 1933

La vida en Madrid ..... Pág. 5
Teatro ..... Pág. 6
La mujer que no creía en el amor (folletín), por Claude Vela ..... Pág. 6
Deportes ..... Pág. 7
Cinematógrafos y teatros ... Pág. 7
La vida religiosa ..... Pág. 8
Información comercial y financiera ..... Pág. 9
Un accidente de natación, por Curro Vargas (Dibujos de Cobos) ..... Pág. 10
Ajedrez, por el Dr. Jacques. Pág. 10
Crónica de sociedad ..... Pág. 10
Notas del block ..... Pág. 10
El viernes se celebra la fiesta de San Juan de la Cruz, primer místico del mundo, por M. Herrero García .... Pág. 11
Indice bibliográfico ..... Pág. 12
Breves advertimientos políticos para el hoy y para el mañana, por Eugenio d'Ors ..... Pág. 12
Los trabajos que tienen que realizar los Ayuntamientos y los partidos para las elecciones, por Enrique de Angulo ..... Pág. 13
Turismo ..... Pág. 14
El protestantismo, causa de la división de los cristianos y el desorden moderno. Pág. 15
Cine ..... Pág. 16
Radio ..... Pág. 17
Modas ..... Pág. 18
Anuncios por palabras ..... Pág. 19
Notas gráficas de actualidad. Pág. 20

—o—

PROVINCIAS.—Ayer sólo circularon algunos tranvías en Barcelona.—Mañana termina la huelga de Palma de Mallorca **(páginas 1 y 5).**

—o—

EXTRANJERO.—El agresor del canciller Dollfuss condenado a cinco años de trabajos forzados.—Se reanuda la actividad en la C. del Desarme.—Parece que sale de Cuba el embajador norteamericano **(páginas 1 y 4).**

Arenga de Gil Robles a interventores y apoderados

El domingo no hay más deberes que la defensa del ideal. Habrá que defender los votos que tengamos en las urnas, primero, con la ley, y si esto no basta, con lo que sea necesario. Los dos años de sacrificio y humillaciones van ahora a fructificar

Es posible que la realidad supere con mucho nuestras esperanzas

Para oír de labios del señor Gil Robles las últimas instrucciones en forma de arenga, se reunieron ayer tarde los interventores y apoderados de Acción Popular para las elecciones de hoy. Fué preciso, dado su número, reunirse en el local más amplio de Madrid: el Monumental Cinema.

La presencia del señor Gil Robles fué acogida con una gran ovación y vítores al salvador de España.

El jefe de Acción Popular comienza diciendo que cree que las palabras de aliento son en esta ocasión superfluas, dado el espíritu que anima a todos. Se va a dirigir especialmente a los apoderados para darles las últimas instrucciones, ya que los interventores han sido objeto de un cuidado más especial.

Sois—*les dice*—los hombres de confianza de Acción Popular y de los candidatos derechistas. Dondequiera que mañana estéis trabajando o luchando allí estarán todos los candidatos. Tendréis que trabajar desde primera a última hora, durante todo el día. A primera hora, en el colegio, asistiendo con los interventores a la constitución de la Mesa, siendo los auxiliares más eficaces de éstos. Es preciso tramitar rápidamente toda clase de protestas, recoger certificados, descubrir irregularidades. Durante la mañana permaneceréis en el Colegio sirviendo de enlace entre los interventores y la organización electoral de cada distrito. Si veis que la intervención de derechas no está completa, vosotros debéis actuar de interventores. Este caso puede darse. En ese caso tendréis que actuar como candidatos, como interventores y como apoderados. Si la intervención está completa, vuestra labor está mejor fuera vigilando los incidentes de la calle, para saber si se preparan tumultos, o si hay asomo de coacciones, o se impide el libre ejercicio del voto, o si se hace compra de votos.

Yo estoy seguro de que las autoridades tomarán todas las medidas para evitar coacciones, pero os he de decir que en lo humano hemos tomado nosotros todas las posibles para evitarlas. (Aplausos.)

Compromiso de honor

Aunque permanezcáis fuera, como digo, debéis girar visitas a los Colegios para estar en contacto con los interventores o sustituirles si tienen que salir por alguna cosa. Yo os pido a todos, interventores y apoderados, el compromiso de honor de que no falten ni un solo instante representantes nuestros en *todos los Colegios*. Quien deje abandonado uno, abandona la causa: es un traidor. (Ovación.)

Mañana estaremos en plan de guerra, como movilizados. Si se puede comer, se come; si no se puede comer, no se come.

No hay familia, no hay hijos, no hay deberes, no hay más deber que el de la defensa del ideal, la defensa de Acción Popular, la defensa de la Religión y de la Patria. A la hora del escrutinio, allí todos, porque es la hora en que surgen incidencias y se producen con audacia operaciones dudosas. Inmediatamente, en cada caso, ha de formularse la protesta correspondiente. Los interventores necesitan tener a su lado a los apoderados.

Yo tengo una pequeña experiencia de esto, porque fuí interventor en las tristemente célebres elecciones del 12 de abril. Conozco lo que es la audacia de nuestros enemigos, su insolencia y lo desolado que es luchar aislado contra todo esto, sin una voz amiga al lado.

Habrá que defender los votos que tengamos en las urnas, pero con la ley, y si esto no basta, con lo que sea necesario. (Aplausos.)

Acabado el escrutinio, inmediatamente antes de que se haga el acta, debéis obtener certificaciones de votación. Uno de los interventores las llevará, sin pérdida de tiempo, a Acción Popular. Estas certificaciones hay que defenderlas como un tesoro, como la propia vida. Llevaréis en vuestras manos el tesoro de nuestros ideales. (Aplausos.) Si hay más de un apoderado en el acto del escrutinio, uno llevará las certificaciones y otro seguirá en todo momento a los interventores. *Mientras se hace el acta*, mientras se escriben los últimos documentos y mientras se lleva el acta a la Junta del Censo, ni un momento se debe abandonar el proceso de la elección.

Insiste en lo de las certificaciones, puesto que sin ellas muchas veces se falsifican posteriormente las actas.

En pie desde las seis de la mañana

Ayudarán los apoderados, no sólo a los interventores de Acción Popular, sino a todos los interventores de derechas, que son nuestros hermanos, que son nosotros mismos, puesto que no tenemos más que un ideal de derechas y un deber: servir a Dios y a la Patria. Tenéis que dar sensaciones de fortaleza. En pie desde las seis de la mañana hasta la una y dos de la madrugada, o hasta que se necesite. No tendréis en vuestra vida un día de mayor gloria. Dios os ha escogido, para mañana, como vanguardia de las derechas.

Las noticias que recibo son completamente alentadoras. Es posible que la realidad supere con mucho nuestras esperanzas, pero de poco servirán que los votos de las derechas se depositen en las urnas si vosotros no los hacéis efectivos haciendo que salgan de ellas.

Todas las derechas tienen puesta la confianza en vosotros. Es un gran honor que Dios os da, máxime cuando vuestro trabajo es anónimo La labor de los que están en primera fila tiene compensaciones humanas. Pero la vuestra es más pura, porque carece de todo estímulo externo, de toda vanagloria. La nuestra va mezclada de escoria, y la vuestra es oro, oro purísimo que Dios pone en vuestras manos. (Gran ovación y vivas a Gil Robles.)

Dice que el acto es de los más representativos del carácter de Acción Popular, porque representa esos dos años de sacrificios y humillaciones, que han sido sido el alma de Acción Popular y que ahora van a fructificar. Dios nos dará el triunfo por vuestras manos. Benditas sean las manos de los trabajadores anónimos. Pero si grande es el honor, es mucho mayor vuestra responsabilidad. Mas no insisto en esto, porque sé que no hace falta. Os habla vuestra conciencia. Sois mañana la esperanza de la España católica. Yo ya no sé qué deciros, sino que trabajéis como buenos. No para alentaros, sino para tributaros el honor debido, os diré que seréis inscritos en un cuadro de honor de Acción Popular. Se os entregará un "carnet", un "carnet" modesto que podáis legar a vuestras familias y a vuestro hijos, como un timbre de gloria, porque es el "carnet" del triunfo, el "carnet" de las elecciones de 1933, que borrarán de España toda la vergüenza... (Enorme ovación y vivas a España.) Ahora, a no oír más discursos, a preparar el trabajo de mañana con la confianza puesta en Dios. Trabajemos como si no existiera Dios; pero tengamos confianza como si no existiéramos nosotros.

Probablemente nos volveremos a reunir aquí con lágrimas en los ojos por el triunfo; quizá entonces no nos veamos porque nos lo impedirá el que lloraremos de alegría al ver cómo hemos contribuído a la salvación de España. (Enorme ovación y vivas a Gil Robles, que duran largo rato.)

Al final del acto se entregó a los apoderados e interventores los documentos electorales.

"AMERICA"
OPTICA-ESPECIAL
ALCALA 35

en su parte dogmática, en la que se contienen todos los atropellos a nuestra conciencia, sino también en su parte orgánica, que contiene un exceso de democracia, el parlamentarismo que se está hundiendo en el Mundo entero.

Vienen a España corrientes antidemocráticas. Las próximas Cortes pueden ser el descrédito fatal del Parlamento. No podemos caer envueltos en su descrédito. Las derechas serán las reservas para el porvenir cuando fracasen los partidos de centro. Constituiremos entonces la única esperanza para el país.

No queremos nosotros que el país esté dando saltos de un extremo a otro; de la anarquía a la dictadura; de la violencia de las masas a la violencia de la dictadura. Aspiramos a centrar la política con un sentido nacional inspirada en la tradición; en la doctrina católica, que contiene los excesos de las dictaduras y de la democracia. Los partidos políticos se deshacen con sus clientelas y surge un movimiento nacional, amplio, sin exclusivismos ni clientelas, que busca la colaboración de todos los españoles. Acción Popular nació para eso. Por eso me dirijo con palabras de paz y concordia a todos los españoles, para unirlos en una obra nacional.

Las víctimas

Durante dos años hemos sufrido toda clase de atropellos, detenciones, suspensiones de mitines, asalto de Redacciones. Hemos tenido muertos y heridos y durante la contienda electoral han perecido muertos tres de los nuestros. Esta misma mañana un miembro de la benemérita Derecha Regional ha sido asesinado en las calles de Valencia. Acción Popular tiene que agradecer a Dios que le haya dado víctimas de sus ideales. Ante la tumba de los muertos contraemos el compromiso de honor de no poner los ojos más que en nuestra creencia y en nuestra Patria.

A pesar de estas páginas de sangre, no alentamos un espíritu de venganza a la hora del triunfo. Ofrecemos a Dios las víctimas como expiación. Vamos a la conquista del Poder. Llegaremos a él; pero sin afán de venganzas, para devolver bien por mal, para hacer una España grande, para reconquistar nuestra Patria, para hacer un movimiento nacional impregnado de ideal, henchido de tradición, lleno de espiritualismo. Para este movimiento patriótico, eminentemente nacional, nos dirigimos a todos, sin exclusivismos. Pronunciamos palabras de paz para unir a todos los españoles en una obra constructiva, para reconstruir la Patria, para hacer algo grande, guiados por el faro de la tradición; pero con los ojos puestos en las grandes perspectivas del porvenir. Miramos más que nada al futuro, en el que esperamos ver unidos como a todos los hijos de España, de todas las clases, de todas las regiones, en un abrazo de hermanos en el cual se olviden los tiempos en que los españoles se trataron como enemigos.

PALABRAS CRUZADAS, por K-HITO

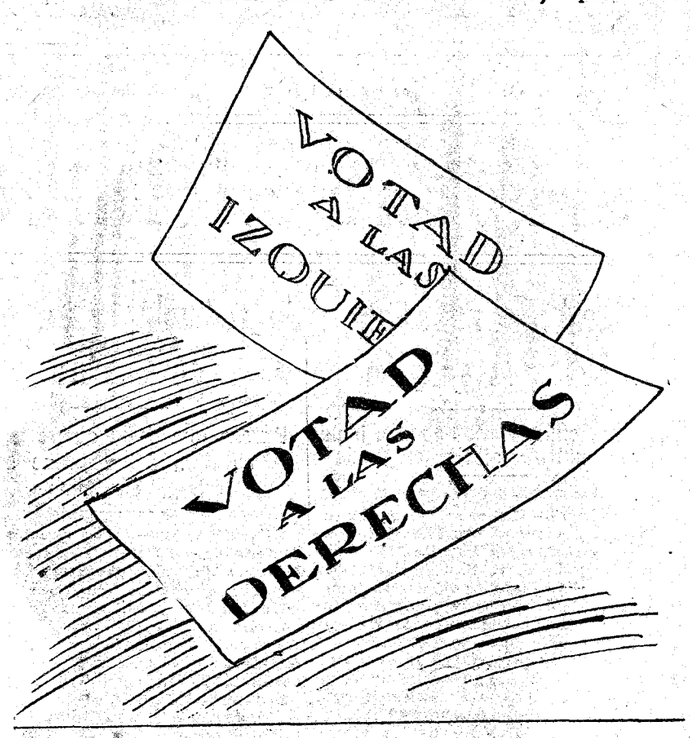

LA SOLUCION, MAÑANA

Graves coacciones en Priego contra los derechistas

El alcalde ha llegado incluso a ordenar detenciones contra quienes, al cachearlos, se les encontraron candidaturas de derechas. Un notario detenido por levantar acta de que un guardia municipal se dedicaba a quitar los carteles de propaganda. El gobernador de Valencia, para favorecer a los radicales, comete también numerosas coacciones

LOS ACTOS DE FINAL DE LA CAMPAÑA ELECTORAL SE HAN CELEBRADO EN TODAS PARTES CON GRAN ENTUSIASMO

CORDOBA, 18.—Noticias de Priego dan cuenta de que el alcalde de aquella localidad viene desarrollando una intensísima campaña de coacciones de todo género contra la candidatura de derechas. Ha llegado incluso a ordenar detenciones contra aquellas personas a quienes al cachearles se les encontraron candidaturas de aquella filiación. Formulada por esto la oportuna denuncia, el alcalde lo negó; pero es lo cierto que ayer mismo, y por orden suya, fué cacheado el candidato derechista, señor Medina Togores, a quien, como preguntara si el cacheo era para comprobar si llevaba *armas o candidaturas, se le contestó* que por las dos cosas. El señor Medina ha enviado telegramas de protesta al presidente del Consejo y al ministro de la Gobernación. También se ha levantado de ello la correspondiente acta notarial.

Esta tarde el aludido alcalde ha citado para mañana a primera hora en el Ayuntamiento a todos los empleados municipales, se supone que para ejercer sobre ellos todo género de presiones, a fin de que voten la candidatura que aquél patocina.

La opinión está indignadísima con todos estos atropellos y coacciones y se confía en que el Gobierno pondrá a ello el necesario remedio.

Telegrama de Medina Togores al jefe del Gobierno

CORDOBA, 18.—El candidato de Acción Popular ha dirigido desde Priego al presidente del Consejo el siguiente telegrama:

"Seguro de que cuando vuecencia ha declarado gobernaría para todos españoles exponía honrado sincero propósito, tengo honor y pesar comunicarle atropellos cometidos autoridades Priego y agentes sus órdenes contra ciudadanos honrados, presuntos culpables nuevo delito de ser afectos a la política de derechas. El obrero Francisco Gibaja ha sido detenido y maltratado por expresar su simpatía a la candidatura de derechas. Otros llamados José Aguilera Bano y Antonio Luque han sido amenazados por el jefe de la Policía local, por repartir candidaturas de derechas. La Guardia municipal ha registrado en la vía pública a Juan Blanco, Mariano Zurita, Agustín Jurado, José Luque y José Aragón, quitándoles las candidaturas y amenazándoles con apalearles si volvían a encontrarles nuevas candidaturas. Los mismos guardias han ido a varias casas exigiendo les entregaran las candidaturas que en ellas hubiese, previniendo a sus moradores que si se negaban a entregarlas recabarían mandamiento judicial para hacer registros domiciliarios.

Desde la mañana de hoy están apostados los guardias municipales en las puertas del Centro electoral derechista, que, por cierto, fué apedreado hace varias noches, y han registrado a cuantas personas salen, por ejemplo, Eusebio Ruiz Castilla y Salvador Ruiz Ruiz, quitándoles documentos o impresos relacionados con la elección. A uno han llegado a arrebatarles documentos de intervención de un Colegio electoral. Luego se los han devuelto.

Si un pueblo español, por singulares características debiera destacar período electoral por pureza procedimiento, es Priego. Hasta ahora ocurre lo contrario. Confiadamente espero que preste vuecencia al caso de Priego la atención singular que merece. Imponga dicha ciudad leal cumplimiento leyes República.

Respetuosamente le saluda y ruego una palabra de respuesta a este despacho, bastante para restablecer el orden perturbado por la arbitrariedad de las autoridades locales de Priego.—**Medina Togores.**"

El jefe del Gobierno, en telegrama urgente de esta noche, ha contestado:

"Traslado telegrama al ministro de la Gobernación diciéndole que se informe urgentemente de lo que se me denuncia y proceda corregir toda extralimitación."

Un notario detenido

CORDOBA, 18.—Esta tarde ha sido detenido en Priego el notario de Lucena y propietario, señor Jiménez, por estimar el alcalde que constituye delito levantar un acta contra un guardia municipal que se dedicaba a quitar los carteles. El juez, enterado del caso, puso en libertad al notario.

En Priego siguen las coacciones, hasta el *punto de que hoy han sido* detenidos dieciocho individuos afiliados al partido derechista.

Coacciones del gobernador de Valencia

VALENCIA, 18.—La lista de las coacciones es interminable. El Gobierno civil hace maniobras que no se podían sospechar en período electoral y en un régimen nuevo. Al mediodía, y por conducto de la Guardia civil, han sido requeridas varias personas de la Derecha Regional para pasar por el Gobierno. Efectivamente, entre otros, han estado los Comités locales de la Derecha de Albayda y Serra. Después de estar varias horas en el Gobierno se les hizo pasar ante el comisario de Policía, que no hizo otra cosa que tomarles su filiación y ponerlos en libertad. Desde Guadasuar, la Guardia civil trajo a los interventores y apoderados de la Derecha, a quienes se encerró en un calabozo, hasta que noticiosa la Derecha de lo ocurrido un candidato se presentó en el Juzgado de guardia para denunciar lo que ocurría. El juez, inmediatamente, envió una comunicación al gobernador para que pusiera en libertad a los detenidos, por entender que se trataba de una maniobra electoral. Y así podría seguirse la relación de hechos cometidos por el gobernador, de *filiación radical*, decidido a que sus correligionarios obtengan las mayorías.

Final de la campaña electoral en León

LEON, 18.—Como final de la campaña de propaganda, los candidatos agrarios dieron hoy un mitin en el Centro agrario, que estaba abarrotado. Los discursos fueron radiados a los cafés. El señor Alvarez Robles expuso el programa de las derechas y fustigó a las izquierdas. La señorita Bohigas abordó el tema de la legislación pedagógica y religiosa de la República, animando a las mujeres a votar sin temores a las amenazas que se hacen. El señor Roa de la Vega expuso la seguridad en el triunfo de la candidatura de la derecha. Los oradores fueron aplaudidísimos.

Esta noche en las oficinas del Centro agrario hay una animación extraordinaria.

Importante mitin en Bernardos

SEGOVIA, 18.—En Bernardos ha culminado la propaganda derechista con un acto celebrado en el teatro, que ha revestido carácter extraordinario. Los señores Merino, Martín Gómez y Fernández de Córdoba fueron muy aplaudidos al exponer el programa de la derecha y atacar a los socialistas.

En Fuente del Olmo los elementos socialistas pretendieron provocar incidentes, pero los oradores, marqués de Lozoya y Alfonso Jiménez lograron imponerse y continuó el acto en medio del mayor entusiasmo.

Numerosa concurrencia en un mitin en Almazán

SORIA, 18.—En la villa de Almazán se ha celebrado con gran concurrencia de público un acto de propaganda de la candidatura derechista. Tomaron parte en el mismo don Eduardo Azagra y don José Luis Izquierdo. Los oradores fueron acogidos con gran entusiasmo.

Asistencia a partos
SANATORIO "SANTA ALICIA"
DIRECTOR: DOCTOR VITAL AZA, MADRID

Cuando
su estómago
funcione mal...
...no tome productos que tengan substancias que puedan ser peligrosas. Recurra siempre a los que se usan para ancianos y niños de pecho.
En los casos de acidez y dolor de estómago es maravilloso el
DIGESTÓNICO
del Dr. Vicente
VENTA EN FARMACIAS

AmericanRadio
está completando sus Agencias, en las poblaciones donde no hay todavía un depósito de sus aparatos

AmericanRadio
con sus modelos de 4, 5, 6, 8 y 10 válvulas de las características más modernas, puede satisfacer todas las exigencias de la clase obrera y de la más distinguida.

AmericanRadio
ofrece a sus corresponsales una colaboración técnica y publicitaria que atrae a ellos, todos los interesados, en adquirir un aparato. Si Vd. es formal y de posición, y quiere hacer buen negocio en la próxima temporada, escriba hoy mismo a la

AMERICAN
AmericanRadio
Rambla de Cataluña, 89
Barcelona

AUXILIARES HACIENDA Preparación completa por profesorado-jefe ministerio Hacienda. Honorarios, 30 pesetas. ACADEMIA COTS AV. PEÑALVER, 5 Teléfono 14777

—¿A qué hora se come en este hotel?
—Desde las doce hasta las tres, caballero.
—¡Oh! Imposible. No puedo perder tres horas todos los días en comer.

("Fliegend Blaetter", Munich.)

—¡Vaya! Voy a llegar tarde otra vez y mi mujer creerá que me estoy divirtiendo.

("Journal Amusant", París.)

—Ni el coche es mío ni tengo permiso de conducir. De modo que yo me lavo las manos en este asunto.

("Judge", N. York.)

EL ULTIMO MITIN DE LOS CANDIDATOS DERECHISTAS POR MADRID

Hablaron los señores Larramendi, Goicoechea y Calvo Sotelo

El voto de la mujer no es una incógnita

A las tres de la tarde se celebró en el "cine" Royalty el acto de propaganda electoral organizado por la T.Y.R., en el que tomaron parte los señores Hernando de Larramendi y Goicoechea, y en el que se radiaron unos discos impresionados por el señor Calvo Sotelo.

Al aparecer en el salón los señores Goicoechea y Larramendi son recibidos con una ovación prolongada.

En vísperas de la batalla electoral —dice el señor Hernando de Larramendi—todo parece que augura el triunfo que aguardamos. ¡Qué actividad la desplegada! Ante el derroche de energías y entusiasmos y de dinero, yo no puedo menos de decir que la democracia es maleante, es perturbadora y es muy cara. (Ovación.)

Si no fuese tan grave el problema que se debate, sería divertido presenciarlo. Porque se pudiera haber escuchado a algún catedrático de los que les han puesto las cátedras como a Fernando VII dice la maledicencia que le ponían las carambolas. (Ovación.) Y hubiéramos podido ver pedir auxilio para que le salven del naufragio político. Se hubiera podido oír llamar idiota a don Carlos M. Isidro, sin contar el número de los idiotas que nos han traído la presente desventura.

Hasta ahora que se ha utilizado la "radio", no se ha podido oír el ruido de tanto vacío como don Marcelino Domingo y tantos otros. (Aplausos.)

Se nos dice que gastamos sumas enormes de dinero. Cuando se ve que toda la economía nacional está al borde de la ruina; cuando no hay familia que tenga su porvenir asegurado; cuando se ve amenazada la educación de los hijos con sistemas que han conducido a elevados índices de analfabetismo y criminalidad (Ovación.); cuando se ha podido decir que España no cuenta nada en el concierto de las naciones; cuando el presidente de las Cortes, al preguntar por la labor de su Gobierno no pudo contestar que esas Cortes habían infringido la sanción debida a los asesinos de Casas Viejas (Ovación enorme); cuando todo ha sucedido, no es extraño que todos saquemos de nuestras alcancías para salvar a la patria de donde la han llevado nuestros enemigos.

Lo que yo no sé si es justificable es que en unos momentos de paro se saque el dinero de las cajas sindicales para enchufar de nuevo a los que nos han llevado a la ruina.

Se nos dice que vamos embozados. ¿Acaso nosotros hemos sido de los que tiran la bomba y esconden la mano? ¿O, por el contrario, no hemos sido de los que siempre han dado el pecho para defender nuestras libertades públicas?

En los primeros momentos de la revolución hubo una candidatura, la mía, que apareció en Madrid sin embozo ninguno.

Por una vez siquiera teníamos que ir todos unidos en estos momentos en que se ventila la subsistencia de la patria, para vencer con sus propias armas a aquellos que pedían democracia y sufragio universal inorgánico. Ahora le temen, cuando se va a votar sinceramente. No pasará nada. Y si pasa, será porque ellos traten de falsear lo que proclamen, y serán ladrones miserables en contra de sus propios intereses.

La responsabilidad, si la hay, lo será, en primer lugar, para el Gobierno, y en segundo lugar, para quienes han proclamado que era necesario lanzarse a la calle con la pistola en la mano.

Termina dirigiéndose a las mujeres, y les dice que en los fueros tradicionales españoles figura el reconocimiento de la intervención femenina en el gobierno municipal y en el de las Corporaciones. La revolución os quitó ese derecho.

Las mujeres, con igual o mayor decisión que los hombres, votarán mañana. (Ovación grandiosa.)

Calvo Sotelo

Oíd—comienza—la voz lejana de un desterrado a quien quieren privar de sus derechos. Al hablaros lo hago con el consuelo de sentir el roce de una bandera, símbolo, no de la monarquía caída, sino de la Patria, semejante a lo ocurrido con los republicanos del 73.

Dice que todas las naciones tienden a una cohesión firme, a un estrechamiento de todas sus comarcas. Así Alemania e Italia han sabido unirse íntimamente en sus diversas regiones. La sangre española, mientras fué azafata, fué separatista. Los que han gobernado, antes que españoles, se sentirán republicanos y esclavos de unas Cortes empeñadas en sobrevivirse.

Los que tenéis la suerte de vivir en el suelo patrio no habéis percibido tan íntimamente la desmembración española como se percibe en el extranjero. Esto hay que evitarlo.

Hemos de repetir: ¡no pasarán! No pasarán los de la estrella solitaria, cuya bandera es saludada con todos los honores mientras se desdeña la de la Patria.

Es necesario que nos unamos todos para evitar el triunfo de los que han destruído la Patria.

El Parlamento está en franca decadencia en todo el mundo. El parlamentarismo inorgánico está pasado ya. Es necesario construir un nuevo Estado espiritualista, no de clases, sino sobre las clases, que dirima las diferencias de todos sin tomar parte en ellos.

El parlamentarismo perece por la hipertrofia de los partidos. Porque nacen inmediatamente intereses propios del partido que no coinciden con los del país.

Desechada esta idea del parlamentarismo, surge la del Estado totalitario, nacionalista, como queráis llamarle.

Vamos contra los "antis", es decir, contra todas las negaciones, y reconocemos y proclamamos que las relaciones de centro han fracasado en todo el mundo.

El partido de centro tiende siempre hacia la izquierda. La escuela laica conduce a la escuela socialista, base del colectivismo.

Por eso quienes voten a Lerroux, en último término votan al socialismo.

Dice después que es necesario elegir

(Continúa al final de la primera columna de tercera plana.)

Organización electoral de Acción Popular

Se quiere garantizar la pureza del sufragio. Oficinas de enlace de los colegios con la Central con líneas telefónicas montadas especialmente. Amplia y fácil documentación para que los interventores puedan perseguir las suplantaciones. Llevarán también linternas eléctricas

PROTESTAS DE GIL ROBLES POR EL ATENTADO DE VALENCIA Y POR LOS ATROPELLOS DE VARIAS PROVINCIAS

Para hoy, día de la contienda electoral, Acción Popular tiene preparada una amplia organización, a fin de velar por la pureza del sufragio y la normalidad de la elección. Todos los preparativos estaban hechos por la tarde. Prueba de la buena organización es que, después de la labor agotadora del período electoral (y en su preparación de dos años), anoche no había ya cabos que atar. Gil Robles, tan atareado días atrás, estaba ayer, después de su discurso radiado, con tiempo para conversar, más descansado que nunca. Tenía que atender aún a cuestiones de provincias: desmanes del gobernador de Toledo para sacar triunfante al ministro de Comunicaciones; violencias y asesinatos en Valencia y su provincia contra la Derecha Regional, cuyo empuje arrollador quiere cortarse en sangre, y otras múltiples cuestiones. Pero no hay el agobio abrumador de los últimos días. El presidente de Acción Popular esperaba ya tranquilo el resultado.

Junto a la mesa del señor Gil Robles hay otra mesita auxiliar con tres teléfonos. Junto a ellos permanecerá el día de mañana, recibiendo avisos de provincias o de los jefes de distritos de Madrid, para comunicar a su vez con quien sea necesario para evitar atropellos. En los pisos de oficinas no se permitirá hoy la entrada, ni de día ni de noche, de personas no autorizadas especialmente, salvo los interventores y apoderados. Sólo podrá haber público en el salón de actos.

Actuará en sus locales la dirección, el estado mayor de la elección, con empleados a sus órdenes. Aparte de las 15 líneas telefónicas especiales, se han instalado otras 10, una por distrito, cuyo número sólo se ha dado a conocer a los apoderados, y dos para la presidencia. Como jefe actúa, aparte del señor Gil Robles, el secretario electoral de Acción Popular, don José López García.

Labor para 10.000 personas

Fuera del local actuarán, aparte de los interventores y apoderados (que ayer llenaban el local de espectáculos más amplio de Madrid) voceadores de hojas, jóvenes para el servicio de traslado de impedidos y para los avisos telefónicos a la central y otros múltiples servicios, en los que se movilizan unas 10.000 personas.

Para comunicar lo que vaya ocurriendo a la sección del distrito correspondiente en la casa central, se utilizan, a modo de oficinas, casas cercanas a los colegios. Así, en cuanto se sepa que una persona con voto en dos distritos ha votado, se comunicará a la central para que lo comunique a su vez a la otra oficina y se impida la duplicidad del voto. Así se comunicará también cualquier intento de coacción o de perturbación para que el señor Gil Robles actúe inmediatamente cerca de las autoridades.

Documentación de interventores

Los interventores llevarán una carpeta de documentación completísima que facilitará extraordinariamente su labor. He aquí el inventario: un tintero, dos mangos portaplumas, cinco puntos de pluma, un secante, 50 candidaturas, un cartel de Acción Popular, un manual del interventor y otro de presidente de mesa (editados por Acción Popular), un cuaderno de formularios electorales.

Dos listas numeradas (para ir tachando a los que votan), cuatro impresos de protestas con los oficios de remisión correspondientes, cuatro escritos de tanto de culpa con los oficios de remisión, dos plantillas para el recuento de votos, dos listas del Censo y otros documentos. Llevan también una linterna eléctrica para el caso de que se recurra a apagones de luz para realizar trueques electorales.

Las plantillas utilizadas hacen fácilísimo el recuento. Las listas del Censo van ilustradas cada hoja al margen (en papel pegado), con ilustraciones sobre votos dobles, ausentes, etcétera, trabajo completísimo, fruto del trabajo de dos años, realizado por infinidad de trabajadores anónimos.

Un plano electoral

Se ha hecho con un gran plano un estudio detenido del mapa electoral madrileño, cuyo resultado podría resultar útil hasta a las autoridades. Se han determinado así los lugares en que se concentran muchos locales de colegios, los colegios en que se instalan muchas secciones y habrá aglomeración, que requerirá vigilancia especial, etc. Hay un colegio, el de la Normal de Maestros, plaza del Dos de Mayo, en que votan 52 secciones. En otro, en el grupo escolar de la plaza de la Moncloa, hay 17 secciones y una sola puerta.

Falsas alarmas y maniobras

En los locales de Acción Popular se insiste en advertir que, probablemente, se tratará de retraer a las gentes anunciando falsamente que han ocurrido desmanes y tumultos. Hay que deshacer esta campaña alarmista, no haciendo el menor caso de ella.

Continuamente se reciben anuncios de maniobras, que llegan hasta las llamadas telefónicas, dando instrucciones en nombre de personas respetables.

Manifiesto de la J. A. P.

La Juventud de Acción Popular ha hecho pública la siguiente manifestación:

En vísperas de las elecciones, en cuya preparación con tanto entusiasmo y con tanta eficacia ha trabajado la J. A. P., nos dirigimos a todos nuestros afiliados y simpatizantes y a todos los españoles que honradamente profesen una idea, aunque sea opuesta a las que defendemos, pidiendo comprensión y serenidad ante la pacífica batalla ciudadana que hoy debe librarse, sin otras armas que las papeletas que se depositan en las urnas.

Una sola consigna debemos dar a nuestros jóvenes afiliados y simpatizantes:

Cumplir cada cual con su deber, deber sacrosanto de católicos y de españoles.

Votad como un solo hombre, ayudar y proteger a los que lo necesiten, actuar con exquisita prudencia y serenidad.

Colocarse decididamente al lado de la autoridad que garantice el derecho ciudadano y si fuera preciso, lo que creemos no será, responded en forma adecuada a las coacciones y atropellos que tiendan a impedir el ejercicio de nuestros derechos o a amedrentar a las mujeres españolas, sin considerar que su espíritu de sacrificio y su valor no los ha de tolerar.

Concretándose en todo momento como cristianos y como caballeros, dispuestos, eso sí, a ejercitar el derecho de legítima defensa.

Candidaturas mixtificadas

Acción Popular nos envía la siguiente nota:

"Existen numerosas candidaturas en que se mezclan nombres de distintos partidos y que fácilmente podrán inducir a error, no sólo a los electores, sino a las Mesas en el momento del escrutinio.

Para evitar estas confusiones, Acción Popular recomienda a sus interventores, a los apoderados y a los presidentes de Mesa que lean íntegra la candidatura en el momento de verificar el escrutinio y no se fíen en el primer nombre que puede fácilmente encubrir una candidatura con nombre y tendencia distintas."

Los locales de Acción Popular

Nota de Acción Popular sobre la entrada a los locales en el día de las elecciones:

"El día de las elecciones y la noche de las mismas queda terminantemente prohibida la entrada a las oficinas de Acción Popular para todas las personas que especialmente no hayan sido autorizadas para ello o a los apoderados y candidatos.

Los resultados de las elecciones se expondrán en el salón de actos de Acción Popular, situado en la planta baja del edificio, efectuándose en estos momentos gestiones para la instalación de micrófonos para que permitan comunicar las noticias que se reciban."

* * *

Acción Popular insiste en rogar a sus afiliados que hoy utilicen el teléfono solamente para asuntos de importancia. Las oficinas centrales estarán sobrecargadas de trabajo para seguir todas las incidencias de la elección y para el enlace con las autoridades gubernativas, por lo que sería muy de desear que nuestros afiliados y simpatizantes frenen su legítima impaciencia por conocer prematuramente el resultado de las elecciones.

De igual manera se suplica al público en general que se abstenga de venir a las oficinas, y que sólo lo hagan aquellas personas que tengan una misión especial encomendada en relación con la marcha de las elecciones.

Protestas de Gil Robles

El señor Gil Robles ha protestado de nuevo ante el ministro de la Gobernación de la actitud del gobernador de Toledo, el cual, según comunica el señor Madariaga, ha anunciado que no ordenará la salida de la Guardia civil para proteger las elecciones, y que sólo los alcaldes podrán dictar esa medida, previa autorización que deben solicitar de él. Amenaza también con la detención de setenta personas de derechas, amigos políticos de los ex diputados agrarios Molina Nieto y Madariaga.

El ministro ha vuelto a dar nuevas órdenes al gobernador. También ha prometido actuar en el asunto de Valencia, donde se lleva a cabo una persecución sangrienta contra la Derecha Regional, que lucha para quitar la mayoría a los radicales.

El atentado en Valencia

Recibimos la siguiente nota de Acción Popular:

"Acción Popular hace constar su más vigorosa protesta por el vergonzoso atentado cometido esta mañana por pistoleros al servicio de determinados partidos políticos en las personas destacadas de la Derecha Regional Valenciana.

El desamparo por parte de las autoridades ha sido completo y de seguir esta norma, que parece va a ser general, por la debilidad del gobernador civil, nuestros elementos no tendrán más remedio que defenderse.

Por esta circunscripción luchan un ex presidente del Consejo de ministros, a quien la voz pública designa como muy próximo gobernante. ¿Habrá de venir su acta al Parlamento manchada de inmundicia y de sangre? La opinión queda advertida; nosotros cumplimos con nuestro deber anunciando lo que pueda ocurrir."

Atropellos en Priego

En otra nota de Acción Popular se dice lo siguiente:

"El alcalde de Priego (Córdoba), denominado "el Cólera", está realizando atropellos sin cuento contra nuestros elementos de derecha. Lo más grave de todo es que este individuo persigue despiadadamente a los que fueron enemigos políticos del Presidente de la República, consiguiendo con esta política tan torpe el mezclar a la primera Magistratura de la nación en las presentes contiendas."

Un cartel derechista en el reloj de Gobernación

El público que a primera hora de la tarde de ayer pasaba por la Puerta del Sol se apercibió de que en la torreta del Ministerio de la Gobernación, debajo del reloj, y en sitio poco menos que inaccesible, había sido colocado un cartel de propaganda electoral de la candidatura derechista, el que alude a los sucesos de Casas Viejas.

En la Puerta del Sol se formaron grupos, unos que celebraban la ocurrencia, y otros que pedían que fuera retirado el cartel. Los guardias de Asalto dieron una carga para dispersar, y al poco rato unos guardias, valiéndose de unas varas, consiguieron quitar algunos trozos del cartel.

Se ignora quién ha sido el autor de la hazaña. Al parecer, un individuo se presentó en el Ministerio poco después de las dos, cuando ya habían salido los funcionarios, y dijo que iba a arreglar una cañería en la azotea, por lo cual le fué permitido el acceso.

El general Espartero con boina roja

La estatua del general Espartero, situada, como se sabe, en la calle de Alcalá, frente al Retiro, apareció ayer por la mañana tocada con una boina roja, que unos desconocidos le habían colocado durante la noche. El hecho produjo alborozo entre los transeúntes, aunque alguno no pudo reprimir su disgusto.

Avisados los bomberos, procedieron a retirar la prenda.

El alcalde interino ordena destruir carteles derechistas

Ayer por la mañana un grupo de mozalbetes se estacionó frente a la valla del solar que ocupaba la iglesia de la Flor, y empezaron a lanzar gritos de protesta contra los carteles de propaganda derechista que allí habían sido fijados.

Enterado el alcalde interino, señor Alvarez Herrero, de filiación socialista, dispuso que los bomberos acudieran a aquel lugar. A los pocos minutos de llegar éstos, con la consiguiente alarma del vecindario, quedaron destruídos todos los carteles de Acción Popular, y con ello satisfechos los deseos de los mozalbetes.

Cuando el señor Alvarez Herrero recibió a los periodistas, les dijo que había dado tal orden, no como animadversión hacia las derechas, sino para impedir que prendieran fuego a la valla.

Incidentes en la carrera de San Jerónimo

Ayer, a primera hora de la tarde, al pasar por la Carrera de San Jerónimo dos camionetas ocupadas por jóvenes que voceaban la candidatura de derechas, se encontraron con un grupo de individuos, al parecer de filiación comunista. Estos dirigieron frases de mal gusto y algunos insultos a los que iban en los coches, y ello dió lugar a que llegaran a las manos los extremistas y los ocupantes de una de las camionetas. Los guardias de Asalto disolvieron a los contendientes. Durante el tumulto rompieron los grupos la luna de una sombrerería.

Tradicionalistas agredidos

Requeridos por los elementos de derecha de Alcalá de Henares fueron anteayer por la mañana jóvenes tradicionalistas con objeto de fijar carteles de propaganda.

Toda la mañana y parte de la tarde cumplieron su cometido sin graves incidentes. Hacia las seis, elementos obreros empleados en las obras del Manicomio, que habían declarado que no se fijarían carteles de derechas durante el período electoral, agredieron a los fijadores en distintos puntos de la población. Los tradicionalistas repelieron la agresión y posteriormente declararon ante el juez. De madrugada regresaron a Madrid.

Una nota de la Junta del Censo

La Junta Municipal del Censo hizo ayer pública la siguiente nota:

"Constituídas definitivamente en el día de ayer las Mesas electorales, la Junta Municipal del Censo espera que el domingo próximo habrán de concurrir, sin excepción alguna, los presidentes, adjuntos y suplentes de uno y otro sexo, a fin de que no les sean exigidas las responsabilidades que determina el artículo 62 de la ley Electoral vigente."

FIGURAS DE ACTUALIDAD

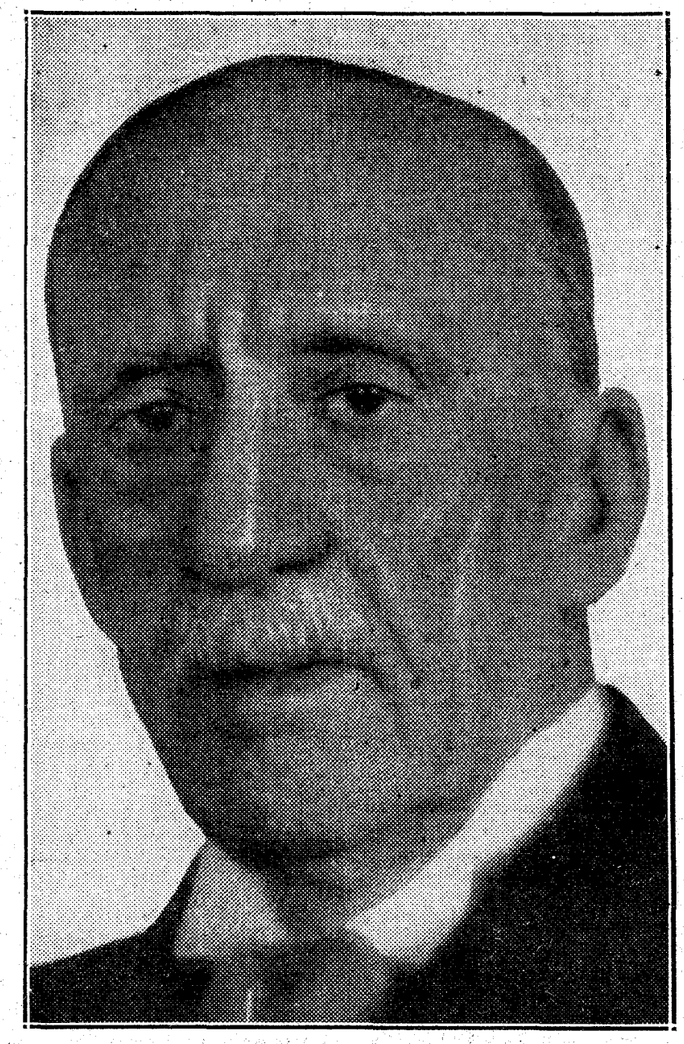

Don José María de Delás, que ha sido objeto de un homenaje por su labor de veinticinco años en la Junta Consultiva de Seguros

El señor Delás es una personalidad que goza hondo arraigo en la sociedad de Barcelona. Veinticinco años de ininterrumpida gestión en la Junta le han hecho acreedor a los títulos honoríficos de inspector jefe del Cuerpo Técnico de Inspección de Seguros y jefe superior de Administración Civil, y al mismo tiempo ha recibido el nombramiento de vocal nato de la Junta. Por su simpatía y por su prestigio se le ha tributado además un homenaje de carácter personal.

La huelga del transporte en Barcelona

(Viene de primera plana)

BARCELONA, 18.—A primera hora de la mañana, las cocheras de los tranvías estaban ya custodiadas por fuerzas de Vigilancia, Seguridad y guardias de Asalto. No se presentó ningún obrero al trabajo, y a medida que el servicio del día anterior se terminaba, el personal hacía entrega de sus coches en perfecto estado. También abandonaron el trabajo los serenos y empleados. Se realizaron gestiones para que los guardias de Asalto salieran a prestar servicio de conducción de tranvías, autobuses y "Metro", pero se resistieron a acceder, por creer que su obligación era sólo proteger los coches y no conducir. En vista de ello, a las diez de la mañana se dió aviso a la oficialidad del "Dédalo", que se halla en este puerto, y poco después los marineros se hicieron cargo de los coches. En la primera línea que empezó el servicio fué en la de Gracia-Rambla, y poco tiempo después lo hicieron algunos coches de otras líneas. En un principio costó algún trabajo que los tranvías salieran a la calle, debido a que, al tomar las curvas que existen a la salida de las cocheras, descarrilaron algunos coches, al imprimir a éstos velocidad excesiva. También en varios puntos de la población hubo otros descarrilamientos, invirtiéndose mucho tiempo en restablecer la normalidad. Por falta de práctica de los conductores quedaron destrozadas varias agujas automáticas y algunos cables.

En los primeros momentos los coches no llevaban cobradores, pero después se encargaron de dicho cometido los marineros, estableciéndose un billete de quince céntimos para cada uno de los trayectos.

Con el fin de evitar coacciones, en los puntos estratégicos de la ciudad prestaban servicio agentes de Policía. Durante la mañana hubo algunos incidentes sin importancia. El único digno de mención fué la detención de un cobrador del tranvía, llamado Julio Zaragoza, que, en la barriada de las Tres Torres se le ocupó una bomba de siete kilos de peso. También se practicó la detención de Luis Díaz Jiménez, que frente a la Jefatura de Policía cogió una silla que tenía un mozo de cuerda, y rompió con ella una luna del escaparate de la casa Siemens. Manifestó que lo había hecho para que lo llevaran a la cárcel, ya que allí le daban de comer.

El consejero de la Gobernación manifestó a los periodistas que se había acordado la habilitación para policías de los doscientos sesenta individuos aprobados para el ingreso en la Escuela de Policía de la Generalidad. Estos doscientos sesenta individuos quedarán a la disposición del gobernador general para que éste pueda utilizar sus servicios en la forma que crea conveniente. Seguramente serán utilizados para conducir los coches del "Metro", los autobuses y los tranvías.

Algunos accidentes

BARCELONA, 18.—Esta tarde continuó la huelga con mucha intensidad. Apenas si circularon tranvías. Se han producido algunos accidentes sin importancia. Un tranvía, en la calle Cortes, cerca de Villarroel, dió un topetazo a un carro cargado de vino. El carro volcó y se desparramó el vino, dando lugar a los consiguientes comentarios por parte del público. También en el paseo de Gracia, entre las calles de Diputación y Consejo de Ciento, otro tranvía alcanzó al que iba delante. La plataforma quedó destrozada y se rompieron los cristales de los coches. Un guardia de Asalto resultó con magullamiento a consecuencia del encontronazo.

UN MIEMBRO DE LA DERECHA REGIONAL VALENCIANA MUERTO A TIROS

Cuando iba en un grupo colocando carteles de propaganda

Unos desconocidos, apostados detrás de un "taxi", hicieron una descarga contra el grupo

Otros cinco afiliados a la Derecha resultaron heridos

LOS AGRESORES NO HAN SIDO DETENIDOS

Otro muerto por disparos en Fuente Encarroz

VALENCIA, 18.—A las cuatro de esta madrugada un grupo de elementos de la Derecha Regional Valenciana, que se dedicaba a fijar carteles de propaganda electoral, iba por la calle de las Barcas, con dirección a la plaza de Castelar. El grupo se detuvo para colocar unas hojas en las fachadas del Banco Español del Río de la Plata y hotel Victoria. Cuando se hallaban en este último sitio unos individuos que se hallaban apostados detrás de un "taxi" de los que tienen allí su parada, hicieron varios disparos y salieron huyendo.

Una de las balas alcanzó al jefe de propaganda de la Derecha Regional, don Enrique Rodríguez Estellés, conocido comerciante, el cual salió en persecución de los agresores por la calle de Pérez Pujol, pero al llegar frente al Banco Central, cayó al suelo sin sentido. A los pocos momentos de ingresar en la Casa de Socorro, a donde fué conducido por sus compañeros, dejó de existir. Presentaba dos heridas mortales de necesidad: una en el caballete de la nariz y otra en el costado derecho.

El señor Rodríguez Estellés contaba en la actualidad cuarenta y dos años.

También resultaron heridos por la descarga Salvador Noguez, de veinte años, herido de balazo en la pierna derecha; Román Ubeda Martí, de diez y ocho, herido en el pie derecho; José Maiquez Albert, de veinte, con heridas de carácter grave; Antonio López Verdú, de treinta y siete, también grave, y Ramón Fortuño, de veinte.

Los candidatos de la Derecha Regional han visitado al gobernador para protestar del salvaje atentado.

En la sesión municipal de hoy, el jefe de la minoría de la derecha, señor Simó, formuló también su protesta por el vergonzoso crimen.

El hecho ocurrió en las cercanías de la Redacción de "El Pueblo".

Comisionados de la Derecha Regional han hecho saber al jefe de la Policía, señor Seseña, que creen que los autores no serán descubiertos, aunque ellos entienden que sería cosa muy fácil dar con ellos.

Otro muerto en Fuente Encarroz

VALENCIA, 18.—Noticias particulares dan cuenta de los sucesos ocurridos anoche en Fuente Encarroz. Después de celebrarse el mitin radical se formó una manifestación que intentó asaltar el local de la Derecha Regional Valenciana, a lo que se opusieron los socios que había dentro. Los asaltantes hicieron varios disparos contra los derechistas y en ese momento el vecino José Escriva, que vivía en la casa inmediata al Centro, se asomó al balcón para sumarse a la protesta por la actitud de los asaltantes, los cuales hicieron varios disparos contra él y recibió tan graves heridas que falleció a los pocos momentos.

RADIO PHILIPS
Nuevos modelos. Inmenso surtido. Venta plazos. Casa AHSA
Calle Prado, 28, y San Agustín, 2.

ULTIMA HORA

Dos heridos graves en una colisión en Ponferrada

Hallazgo de explosivos en Valencia

Al recibir esta madrugada a los periodistas el ministro de la Gobernación les dijo que, a pesar de la proximidad de la elección, el estado del orden público era bueno.

—En Ponferrada—agregó—ha habido una colisión entre elementos socialistas y de Acción Popular y han resultado moribundo un individuo, al parecer de Acción Popular, y un socialista gravísimamente herido.

En Barcelona la situación es bastante satisfactoria, a pesar de la huelga iniciada esta mañana por los obreros de tranvías y autobuses. Han circulado bastantes tranvías conducidos por alumnos de la Escuela de Policía de la Generalidad y maquinistas de la Armada. El gobernador general tiene buenas impresiones y me ha comunicado que mañana funcionará el "Metro". La ciudad presenta el aspecto normal.

Se ha resuelto la huelga de Trubia, que amenazaba extenderse a toda Asturias. El lunes se reanudará el trabajo. En Valencia la fuerza pública ha prestado un excelente servicio con el hallazgo de 20 tubos para construir bombas, dinamita, en importante cantidad, y seis u ocho pistolas. Se han practicado cuarenta detenciones.

De delitos electorales se ha descubierto el primero en la provincia de Orense. Han sido detenidos seis individuos cuando se dedicaban a falsear actas electorales en Albareños. Los seis han quedado a disposición del Juzgado y han ingresado en la cárcel.

Un periodista le dijo que había vuelto a surgir la duda de si podían o no votar los guardias de Seguridad. El ministro respondió que creía que sí eran electores podían ejercitar su derecho. Insistió el periodista diciendo que la duda estribaba en si tenían o no ese derecho, y el señor Rico Avello replicó que no había estudiado el asunto, pero que su opinión era que tenían derecho a ello.

ALOCUCION DEL GOBIERNO AL PAIS EN VISPERAS DE LAS ELECCIONES

Se han tomado todas las medidas para que el Cuerpo electoral se manifieste libremente

El Gobierno está prevenido para que no prospere ningún intento faccioso

Todos los partidos políticos tendrán que acatar el resultado de la elección, actuando dentro de la legalidad

El señor Martínez Barrio habló ante el micrófono a las nueve de la noche

A las nueve de la noche, el presidente del Consejo pronunció ante el micrófono una alocución dirigida al país al terminar la propaganda electoral y en vísperas de las elecciones.

El acto se celebró en el salón grande de la Presidencia, y asistieron al mismo los ministros de Hacienda y Obras públicas, el subsecretario y altos funcionarios de la Presidencia.

Las palabras pronunciadas por el señor Martínez Barrio fueron:

«Españoles:

La voz de los partidos políticos ante la contienda electoral ha enmudecido ya. Sirvan de epílogo a las palabras apasionadas de los propagandistas, unas serenas y ponderadas del Gobierno.

El Gobierno no es beligerante en esta lucha. Actúa al margen de los partidos; a veces, contra el deseo de ellos, y siempre independientemente del interés particularista de cada uno.

No es beligerante, pero tampoco es indiferente. Le interesa que el buen nombre de España permanezca a salvo, y que la República, al margen del litigio electoral, reciba el acatamiento respetuoso de todos. Las dos limitaciones están por su propia esencia justificadas y son absolutamente necesarias a la licitud de la contienda.

Fiel a su resolución de neutralidad, el Gobierno se abstiene de recomendar aquélla o esta candidatura. ¿Sirven el interés de la República y de España? Cualquiera es buena. ¿Lo atacan desembozada o subrepticiamente? Pues si mi voz fuera escuchada, diría que el deber primordial de todo español amante de su país, es el de apartarse del estímulo o sugestión que le coloque enfrente de la República y, por consiguiente, de la Patria.

Dejemos a la libre y lícita disputa de los hombres los modos de gobernar la República. Ese y no otro será el sentido de la elección de mañana. El elector optará entre las soluciones doctrinales y de conducta que le brindan los diversos partidos políticos. La voluntad mayoritaria del país, fijará los rumbos futuros de la gobernación.

Para que el Cuerpo electoral se manifieste libremente, se han adoptado las correspondientes medidas. Ningún poder extralegal podrá impedir o limitar que los electores ejerciten su derecho de sufragio.

Háblase de que algunos núcleos políticos quieren suplantar con la fuerza o el soborno la expresión real del Cuerpo electoral.

Será vano el propósito, porque donde aparezca una coacción, moral o material, surgirá rápidamente la intervención del Poder público para evitarla y castigarla.

Los partidos no tienen más que un medio de ganar la elección: asistirse y conquistar la confianza general. Cualquier otro, además de reprobable, téngolo por inútil y escandalosamente torpe. El arma se volverá contra quien se obstine en emplearla, y el Gobierno también.

¿Amenaza pueril? No. Advertencia leal. Antes de la elección, durante la elección y en el escrutinio de su resultado, cualquier tentativa de fraude electoral será castigada y esterilizada, apenas cometida.

¿Y después? ¿Y después?...

Óiganme los españoles, mayoría inmensa de la nación, que ponen su razón sobre su pasión. Desatentadamente, a quien pregona la necesidad de revolverse por la fuerza contra el resultado electoral, si le fuera hostil. Al amparo de tales propósitos abundan, asimismo, profesionales del desorden o soñadores de cambios catastróficos, que encienden la ilusión de la violencia en algunos núcleos sociales. Ni siquiera la lima de la cultura ha impedido a otros grupos utilizar como medio de propa-

entre el materialismo histórico, el liberalismo o el cristianismo. Entre estos tres nombres Marx, Rousseau o Cristo; entre estos símbolos: la hoz y el martillo, el triángulo o la Cruz.

Pide que se vote su candidatura en Madrid, y también la del conde de Guadalhorce en Zaragoza, y termina diciendo que besa la bandera desterrada, y gritando: "¡Viva España!"

Al terminar los discos, el público aplaudió con extraordinario entusiasmo.

Goicoechea

Quería dirigiros —dice— una arenga guerrera, pero no es momento de hablar, sino de obrar. Ya nuestros enemigos, si no vencidos, están convictos y confesos. Como los criminales de la Edad Media se acogen al derecho de asilo que se encierra en este nombre: Bilbao.

Van a cobrar los servicios prestados al socialismo con el dinero del Estado, como escuderos del capitalismo vasco. Escuderos he dicho, y he dicho mal, porque para serlo no basta parecerse a Sancho en los excesos del tejido adiposo, sino en su dulzura y comprensión.

Se dirige a todos los españoles que no están en el suelo patrio, desde los más augustos hasta los más humildes, a los que gimen en las cárceles, especialmente —dice— al insigne penado del Dueso. (Enorme ovación y vivas a Sanjurjo.) A todos, ante Dios, les juro que si voy al Parlamento he de emplear todas las fuerzas de mi inteligencia para libertar a España de sus enemigos.

Ahora hay que ir a la lucha unidos. Los nombres son lo de menos, y el mío el más insignificante.

Para terminar, un grito: "¡Viva España! ¡Viva España!" ¡Viva siempre España!"

El público responde entusiásticamente, y tributa una enorme ovación al terminar la brevísima arenga del ilustre ex ministro.

A la salida se produjeron unos ligeros incidentes.

PARA LA GARGANTA son insuperables las
PASTILLAS CRESPO

Candidatura de derechas por Madrid

Don Antonio Royo Villanova
Don José María Gil Robles y Quiñones
Don Antonio Goicoechea Cosculluela
Don Juan Ignacio Luca de Tena y García
Don Francisco Javier Jiménez de la Puente
Don Juan Pujol Martínez
Don José Calvo Sotelo
Don Mariano Matesanz de la Torre
Don Adolfo Rodríguez Jurado y de la Hera
Don Honorio Riesgo y García
Don Rafael Marín Lázaro
Don José María Valiente Soriano
Don Luis Hernando de Larramendi

Esta candidatura puede ser recortada para que el lector emita con ella su voto

DIABETES
AGUA de CORCONTE
EN AYUNAS

FUENSANTA
GENOVA, 17. Teléfono 34422
Presenta su magnífica colección de vestidos y abrigos.

Los teléfonos de EL DEBATE son: 21090, 21092, 21093, 21094, 21095 y 21096

Acción Popular

Se siguen recibiendo donativos para propaganda electoral en las oficinas de la entidad, Alfonso XI, núm. 4, de diez y media a una y media y de cinco y media a nueve y media.

Las personas que lo deseen pueden ingresar también sus donativos en la cuenta abierta en la Caja Central del Banco de España o en cualquiera de sus sucursales de provincias a nombre de don José María Gil Robles, presidente de la C. E. D. A. y de Acción Popular.

ganda amenazas y excitaciones a la rebelión.

Ningún intento faccioso prosperará. Sea cual fuere el resultado de la elección, como serán la expresión fiel de la voluntad de España, no habrá otro recurso para los partidos que acatarlo, actuando dentro de la legalidad.

Lo he dicho en diversas ocasiones. Dentro de la ley, todos los derechos tienen amparo. Fuera de la ley, mientras yo gobierne, todos los delitos y todas las faltas, sanción.

Para que la fuerza de la ley sostenga en su obediencia a los desatentados que no escuchen esta voz de serenidad, el Estado, desde la raíz al remate, está prevenido y cada sérvidor en su puesto.

Lo está el Gobierno. Lo están todos los organismos públicos, desde aquellos a cuyo honor y virtudes se ha entregado la fuerza material, hasta las más modestas y humildes células de la Administración.

El Estado se siente vigilante y previsor. Sabe que sin reprimir derecho legítimo alguno, puede asegurar el de tranquilidad y paz, que interesa a todos.

¿Es bastante lo dicho para persuadir a los que quieran correr aventura de violencia de que al final de ella no está ni el triunfo ni la gloria? Quiero pensar que sí.

Pienso, desde luego, que es bastante para la seguridad del pueblo español. Y no añado más. Los hombres de buena voluntad confíen en nosotros. Los equivocados no se dejen alucinar. Es la manera de evitarse el castigo y el dolor.

Españoles que queréis el bien de España y la tranquilidad de España, ¡auxiliad al Gobierno con vuestra confianza en la hora solemne!...

A través de los partidos, por encima de los partidos, y si algunos se opusieran, contra los partidos mismos, el Gobierno pide la identificación del alma nacional en estas aclamaciones que son las voces de mando:

¡Viva España! ¡Viva la República!"

El ministro dará hoy noticias por "radio"

En el ministerio de la Gobernación facilitaron ayer la siguiente nota:

"El ministro de la Gobernación, dispuesto a atender las solicitaciones legítimas de la opinión pública y a satisfacer las ansiedades nacionales, anunciará mañana, domingo, por "radio" desde el ministerio, a toda España, el desarrollo de las operaciones electorales y el estado de la opinión pública. El señor Rico Avello hablará a las diez de la mañana, a las dos y a las cinco de la tarde y a las nueve y doce de la noche.

El ministro de la Gobernación recuerda a las estaciones de "radio" españolas la prohibición terminante de hacer emisiones que no sean las del Gobierno desde las seis de la tarde de ayer sábado hasta nuevo aviso, apercibiéndolas nuevamente de que la infracción de la prohibición supondrá la clausura de la estación.

También hace público que si funcionase alguna emisora clandestina, se procederá contra los que la instalen, la hagan funcionar y la utilicen, con el máximo rigor."

* * *

El subsecretario de la Gobernación manifestó a los periodistas que el ministro recibirá hoy a los informadores, para darles información del curso de las elecciones, a la una y media y a las siete de la tarde. También los recibirá de madrugada.

* * *

La oficina de Prensa del ministerio de la Gobernación desmiente de modo rotundo la noticia publicada por el diario de Vigo "El Pueblo Gallego", atribuyendo al señor Rico Avello unas manifestaciones, según las cuales los tripulantes de la Escuadra española podrían emitir su voto en las elecciones de hoy. Dicha información es completamente falsa.

CONMEMORACION EN LETONIA DE LA INDEPENDENCIA

RIGA, 18.—Hoy se ha celebrado en todo el país el 15 aniversario de la proclamación de la independencia de Letonia.

Esta celebración ha tomado el carácter de una manifestación de amistad entre Estonia y Letonia, a consecuencia de la presencia en Riga del presidente del Consejo y de los ministros de Negocios Extranjeros y de la Guerra de Estonia.

EL DEBATE -- Alfonso XI, 4

Fumad cigarrillos refrescantes
M E R Z

NECESITAMOS AGENTES comerciales, siendo preferidos los colegiados, para la venta a comisión de nuestros APARATOS ELECTRICOS PARA USOS DOMESTICOS y CUBIERTOS EN ALPACA Y METAL BLANCO PLATEADO, en todas las poblaciones de España de más de 5.000 habitantes.
ELECTRODO, S. A. Alcalá, 45. Madrid.

LOS TRAGICOS INCIDENTES
de la maravillosa trama de
"Los últimos días de Pompeya"
alcanzan su mayor interés en la segunda parte de esta gran obra que aparece esta semana en
LECTURAS PARA TODOS
Para la semana próxima prepara esta revista el número que sus lectoras no podrán olvidar:
"La mujer que esperó"
Novela de Davidson, donde los más finos matices sentimentales se unen con el más prodigioso interés.
LECTURAS PARA TODOS
Número suelto, 30 céntimos en toda España. Suscripciones al Apartado 466. MADRID.

RADIO
COLON, 15
FONOS
COLON, 15
DISCOS
COLON, 15
FORMIDABLE SURTIDO

motores Siemens
Los más conocidos

MOLINOS "DAVID"
Para toda clase de granos y remolido de salvados. Reducción completa de la cáscara de la cebada y avena. Harinadas de paladar esponjoso y nutritivo. Medalla de Oro Exposición Internacional Barcelona 1929.
Pedro Cortés Grau, Paseo del Triunfo, 44, Barcelona. Sucursal en Madrid, Casa Padós, Salud, 17.

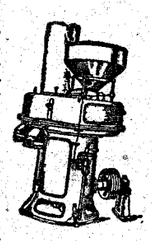

Comer con desgana,
en todas las edades es pernicioso; pero a la edad del desarrollo, reviste caracteres sumamente graves.
Es un peligro
del que se librará toda persona inapetente, tomando el tónico-reconstituyente "Salud", el más indicado para devolver el apetito y restaurar las fuerzas.
Para su existencia
amenazada por los estragos de la desnutrición y la anemia, para recobrar en breves días su vigor y lozanía, no tiene rival el famoso Reconstituyente
HIPOFOSFITOS SALUD
Aprobado por la Academia de Medicina.
Se puede tomar en todo tiempo.
No se vende a granel.

Consulte Vd. a su médico y verá como le confirma que los vapores de formaldehido son el medio más seguro y enérgico para evitar y tratar las infecciones que tienen la puerta de entrada por la boca.... y que las pastillas de
FORMITROL
son el mejor preparado a base de formaldehido para la práctica agradable y comodísima de tales inhalaciones para combatir resfriados, anginas, gripe, faringitis, etc., etc.
Tubos de 30 pastillas en todas las farmacias del mundo.

Lerroux censura la obra de los últimos Gobiernos

Obraron brutalmente, sin respetar el sentimiento nacional

Ahora podrá irse a la reforma de algunos preceptos equivocados

En el teatro Victoria, lleno de público, dió ayer mañana su anunciada conferencia política don Alejandro Lerroux. El acto comenzó después de las once y media. Asistían los señores Martínez Barrios, Guerra del Río y Marsá.

Empieza el señor Lerroux diciendo que viene a este último momento de la propaganda con dominio de sus nervios y deseo de objetividad. La candidatura elaborada por los radicales ha sido generosa, aunque no ha realizado la unión de los republicanos. Los caídos en virtud de una maniobra que no puede tener disculpa, no podían aparecer mezclados en la misma candidatura con los autores de la maniobra. (Aplausos.)

Hace historia de la actuación del partido radical en la República. Recibieron la menor participación con gusto, pero llegó un momento en que la colaboración socialista produjo daños al país. Sin estridencia alguna, reconociendo el servicio de los socialistas, se pusieron frente a ellos. Refiere la colaboración prestada al Gobierno desde la oposición. Llegó esta situación hasta que surgió en todo el país la protesta por la miseria moral y material.

Verdad es que la legislación del Gobierno fué votada por los radicales, pero nada debió oponerse a que se hubiera modificado si había necesidad. (Aplausos.) Debe sentarse un criterio moral cuando se está en la cabecera del banco azul, que no es igual que la cabecera del Rastro. (Ovación.) Un pueblo que trajo la República sin violencias, puede pedir un poco de tolerancia y buenos modos. Hay que llevar las reformas de modo escalonado, para evitar el disgusto y la rebeldía.

Respecto a los sucesos del 10 de agosto, dice que a él no se le ha llamado a declarar. Hubiera sido acusador. Las cosas ocurren por algo. Ese algo culminó en un hombre, sin el cual no hubiéramos podido tener la República el 14 de abril. Bien castigado está el que delinquió; pero que se hubiera dicho toda la verdad. Debieron esclarecerse las causas que hicieron variar la situación desde el 14 de abril al 10 de agosto. (Muy bien.)

Una vez formado el Gobierno—dice el señor Lerroux—, yo sabía que iba al sacrificio. Lo dije donde tenía que decirlo. En mi discurso de presentación pedí el voto de censura y hablé de la amnistía. Sabía que ahí me darían la batalla y me tirarían. Fuí al sacrificio para demostrar que ya no se podía gobernar con aquellas Cortes, que ya pensaban en transformarse en una comedia de Convención.

Dice que por hacer un chiste sobre naufragio se jugó con el señor Sánchez Albornoz y se le desautorizó. La crisis se imponía y se dió el decreto de disolución. ¿Qué has dicho? Por ahí fueron tocando madera y gritando "lagarto" los que creían ser diputados perpetuos, constituyendo y reconstituyendo el país. (Risas y aplausos.)

Describe el problema del paro obrero. En ningún pueblo se encontraba trabajo, por la ley de Términos municipales. En vista de ello, el señor Lerroux dice que se acuerda de los tiempos en que rezaba, y pide a Dios el pan de cada día, y se pregunta: «Caín, ¿qué has hecho de tu hermano Abel?» (Enorme ovación.)

Derecha e izquierda. ¿Es izquierda cumplir un programa atropellando víctimas a cientos, complacerse en el dolor de los castigados, llevar al galope las reformas que exigen la colaboración de todos? Pues yo no soy hombre de izquierdas. (Aplausos.)

Si es ser de derecha atraer a los ciudadanos hacia la minoría militante republicana, así somos.

El partido radical ha quedado situado en el centro por las circunstancias, aunque por su programa sea de izquierda. Los augurios de las elecciones marcan un rumbo hacia la derecha. Si ese rumbo es tan fuerte que es incompatible con el partido radical, este partido no gobernará. (Aplausos.)

Si la indicación electoral a la derecha es meramente gubernamental, el partido radical asumirá el Poder. Su deseo en ese momento hubiera sido un Gobierno nacional republicano. A falta de él, la opinión asistirá al partido radical; se llevarán a cabo las reformas sociales que la conciencia nacional aceptará. Lo que no podía aceptar era la barbarie. (Aplausos.)

Procuraremos gobernar con todos los elementos que la opinión ensalce, menos con los socialistas.

Si yo gobierno tendré la mayor compasión para esas gentes engañadas que se dan a la violencia. (Un espectador da un muera a Azaña. El señor Lerroux dice: "No muera nadie. Que se reformen, que aprendan en la experiencia. Todos serán o pueden ser útiles el día de mañana.")

Reconoce el señor Lerroux sus pecados de juventud y acepta como penitencia las calumnias que ahora sufre.

El primer problema de Gobierno será el orden público. Se han herido, a veces sin causa, muchos intereses; se ha engañado y desilusionado al pueblo.

Declara que el mayor triunfo será que se hagan las elecciones sin sangre. No hay que temer los alijos de contrabando de armas. Sin embargo, no está de más que se tomen medidas de precaución. A Dios rogando y con el mazo dando...

Cualquiera que sea el resultado, lo aceptaremos con democracia, dispuestos a reconquistar el pueblo, si lo perdemos. Si el resultado es favorable, iremos a cumplir nuestro programa en lo que sea posible. Aseguraremos el orden público, haremos respetar la ley, buena o mala.

Las reformas de las leyes

Si la ley es mala, ahora se pueden nombrar los diputados que la modifiquen.

Las reformas ya legisladas, procuraremos llevarlas a la práctica. Algunas son de imposible realización, lo dice la experiencia de Francia, lo dice el ministro de Instrucción. La sustitución de la enseñanza religiosa se habrá de hacer a largo plazo, sin fanatismo. Haremos la Reforma agraria, sin fantasías ni mentiras legales, tomando base en la ley de Arrendamientos. Se procurará orillar las dificultades, pedir la revisión de algunas leyes que producen pugna entre la economía y el trabajo.

Los socialistas de Ciudad Real, amenazan

SI SON DERROTADOS, VENCERAN CORTANDO CABEZAS

CIUDAD REAL, 18.—Por orden del gobernador se practican cacheos en toda la provincia, con el fin de evitar la tenencia ilícita de armas. La Guardia civil de Villarrubia ha encontrado en un pozo de las inmediaciones del pueblo, veinte kilos de dinamita, robada en la noche del martes del polvorín propiedad de Antonio Pozo.

Los elementos socialistas continúan la campaña de agitación, y dicen que si son derrotados, vencerán en la calle cortando cabezas. Se han practicado algunas detenciones con objeto de intervenir armas.

Un petardo en casa del alcalde

GRANADA, 18.—En Motril, y en el domicilio del alcalde señor Moreu, de filiación progresista, hizo explosión un petardo que sólo causó desperfectos en la finca. Se cree que se trata de un acto de «sabotage» de los elementos socialistas.

Aliron
Para abrillantar suelos y muebles

El mitin del partido republicano conservador

HABLARON LOS SEÑORES VIVES, BLANCO Y MAURA

A las cuatro de la tarde dió comienzo en el teatro de la Comedia un mitin del partido republicano conservador.

Habló en primer término don Blas Vives, afirmando que la crisis española es debida al socialismo.

Atacó la obra del señor Largo Caballero en el ministerio de Trabajo, y pidió la ayuda de las clases patronales para evitar la dictadura del fascio y la de la hoz y el martillo.

En segundo lugar habló don Carlos Blanco. Dijo que las candidaturas socialista y antimarxista representan la intransigencia.

La República debe constituirse en derechas e izquierdas, según dijo Lerroux. La derecha republicana acepta todas las reformas dentro de un espíritu conservador.

Dijo que los agrarios no pueden llamarse antimarxistas, porque son monárquicos revolucionarios.

Disculpó al señor Maura por la quema de conventos, aludiendo especialmente a las campañas de "A. B. C.", y terminó atacando de nuevo a los agrarios y reclamando los votos para la política intermedia de la candidatura republicana.

El señor Maura

El señor Maura declara que, pase lo que pase, mañana la República habrá logrado poner de pie a España. Hay en el país una desorientación por culpa de los partidos. El único partido que va a la lucha con un programa concreto, es el conservador.

En esta lucha electoral se han desbordado las pasiones, principalmente en las derechas coaligadas. Yo soy—dice—el preferido en sus ataques, pero aunque hasta ahora me he callado, no he callado para siempre. Llegará la hora de la liquidación y la haré completa.

Declara que es falso que el señor Romero Otajo haya desaparecido de la candidatura por Madrid, por órdenes del Obispo.

Justifica su unión con el partido radical. Puso la condición de que no entrase ninguno de los que han gobernado durante los dos años. Por culpa de ellos la República se hizo inhabitable e hiriente. La opinión se divorció de aquellos hombres, y no hay que confundirse ahora con ellos para que no se crea que todos somos unos. (Aplausos.)

Somos un partido de gobierno. En esto nos diferenciamos de las otras derechas, que no quieren, ni pueden gobernar.

Condiciones para gobernar

Ponemos dos condiciones—dice—para gobernar: la dignidad y la eficacia. No hemos de vivir de merced en el Parlamento. Tenemos un programa, que en un Gobierno de coalición, no podremos realizar por entero, pero hay cosas de exigencia primaria: la primera, el restablecimiento del orden.

En política religiosa pone como condición la iniciación de conversaciones con Roma. Logradas éstas pacificaciones, se hace precisa la revisión de la política agraria.

La cuarta condición es sanear la Hacienda española.

Se debe hacer un presupuesto que no sea formulario. El próximo presupuesto debe empezar la reorganización, tendiendo a la nivelación y con la vista fija en la equidad fiscal.

Frente a nuestra candidatura, dice, van la socialista y la monárquica.

Las derechas—dice—prometen a sabiendas de que no van a cumplir lo que prometen, porque no van a gobernar. Votarlas es una aventura revolucionaria. Van a destruir el Parlamento y a quitar la paz. El pueblo se dará cuenta y votará la candidatura republicana.

Terminó el señor Maura diciendo que el triunfo de los conservadores republicanos va a ser asombroso y asegurando que las clases conservadoras deben decidirse a vivir dentro de la República. (Grandes aplausos.)

SOLARES
La mejor agua medicinal y de mesa

Enfermedades de la piel
Curación radical en todos los casos. Pidan folletos gratis. M. LLORIA, San Bernardo, 114. Teléfono 36448.

RESTAURANT
MARTIN AGUERO
COCINA BILBAINA
Espoz y Mina, 8 (esquina Cádiz). T. 14920

El agresor de Dollfuss condenado

Cinco años de trabajos forzados y un día de ayuno cada tres meses

VIENA, 18.—A las nueve de la mañana de hoy ha dado comienzo la vista del proceso contra Roberto Dertil, autor del atentado cometido el día 3 de octubre contra el canciller Dollfuss.

Para la celebración de la causa se han tomado extraordinarias precauciones en el Palacio de Justicia.

Al comenzar la reunión el acusado declaró ser natural de Viena, donde nació el 26 de marzo de 1911.

A continuación el fiscal leyó el acta de acusación con el relato del suceso. Dertil cometió el atentado con un revólver, sistema antiguo, del calibre 7 mm., de fabricación belga.

Preside los debates el consejero presidente de la Audiencia de Viena, doctor Tursky, y como fiscal actúa el consejero Kadecka. El acusado ha designado como abogado defensor al doctor Walter Riehl.

A primera hora de la tarde terminó la vista.

El Tribunal ha declarado culpable al acusado de intento de asesinato contra el canciller y le ha condenado a cinco años de trabajos forzados.

Le condena, además, a un día de ayuno cada tres meses y a un día de encierro en una celda oscura todos los años al llegar la fecha del 3 de octubre.

El Tribunal ha rechazado la petición que se había hecho para que el asunto fuese visto por un Tribunal de jurados.

Gestiones rusas cerca del Gobierno mejicano

Busca la reanudación de las relaciones diplomáticas

MEJICO, 18.—El Gobierno de los Soviets ha emprendido gestiones para la reanudación de las relaciones diplomáticas con Méjico.

El ministerio mejicano de Negocios Extranjeros se ha negado a desmentir la confirmación la noticia anterior, pero ha anunciado que publicará una declaración a este propósito.

El reconocimiento yanqui

BERLIN, 18.—La Prensa de Alemania dedica grandes comentarios al acuerdo Norteamericanoruso interpretándolo como una derrota diplomática del Japón.

El periódico "Angriff" dice que, si bien es exagerado considerar a ese acuerdo como un pacto de guerra, sin embargo, puede afirmarse que tiene algo de eso.

* * *

ROMA, 18.—El reconocimiento del Gobierno de los soviets por parte de los Estados Unidos de América ha sido acogido muy favorablemente en Italia.

El embajador yanqui en Cuba

LA HABANA, 18.—Esta mañana a las once, han sido embarcadas a bordo del vapor "Key West" once maletas del embajador norteamericano, señor Welles.

Esto parece indicar que la marcha de dicho embajador es definitiva.

Dos indultados

LA HABANA, 18.—El presidente señor Grau San Martín ha conmutado la pena de muerte impuesta por el Consejo de guerra al sargento Basilio González y al soldado Homobono Rodríguez por la de treinta años de presidio.

Una rectificación italiana

ROMA, 18.—La Agencia Stéfani publica el siguiente comunicado:

"Algún periódico de Madrid ha publicado, en su número del día 14 de este mes, la reseña de una conferencia dada por el señor García Sanchiz en un teatro madrileño, en la que dicho señor habló de una entrevista que le había concedido el señor Mussolini.

Las declaraciones y apreciaciones reseñadas por el mencionado diario madrileño cambian la significación de las cosas que fueron dichas en el transcurso de la entrevista referida, y no interpretan, en modo alguno, el pensamiento del jefe del Gobierno italiano con respecto a España y a la República española."

Nuevo crucero francés

BREST, 18.—Hoy ha sido botado al agua el crucero "La Galisonnière", de 7.600 toneladas y con una potencia de 87.000 caballos que le permiten hacer una velocidad de 32 nudos.

Un choque de trenes

BERLIN, 18.—El rápido Berlín-París ha chocado esta mañana cerca de Staendak con un tren ómnibus.

A consecuencia del choque tres viajeros del tren ómnibus han resultado muertos y otros dos han desaparecido.

También han resultado heridos los maquinistas y fogoneros de ambos trenes y dos viajeros del rápido.

EL GENERAL WEYGAND, REGRESA

CASABLANCA, 18.—El general Weygand ha embarcado a última hora de la tarde con rumbo a Marsella.

Ha declarado a la Prensa que tiene una impresión muy favorable de Marruecos, así como de la unión que existe entre paisanos y militares.

Nuevos senadores en Italia

ROMA, 18.—Se anuncia oficialmente que el Rey se propone hacer algunos nombramientos de senador.

Estos nombramientos recaerán en diversas personalidades que pertenezcan a la administración o hayan pertenecido a la carrera diplomática.

* * *

ROMA, 18. — El nuevo ministro de China en Roma, señor Lui Wen Tao, ha presentado esta mañana al Rey sus cartas credenciales con el ceremonial acostumbrado.

UN RECEPTOR DE
RADIO PARA TODOS
LE ASEGURARÁ UNA PERFECTA EMISION
EXPOSICIONES EN
UNION RADIO
PI Y MARGALL, 10
TELEFONO 12930
Y
REKORD
PI Y MARGALL, 22
TELEFONO 18888

LA VIDA EN MADRID

Hoy no funciona la Caja Postal de Ahorros

Con motivo de las elecciones, hoy no funcionará la Caja Postal de Ahorros, por haberse utilizado sus locales para la instalación de varias mesas.

Concierto en el Liceo Andaluz

Como inauguración del ciclo de actos culturales, artísticos y musicales del curso actual, se ha celebrado en el salón de actos del Liceo Andaluz un brillante concierto de bandurria, a cargo de don Antonio Saenz Ferrer. Interpretó con gran acierto obras de Albéniz, Granados, Falla, Lehmberg y otros autores. Le acompañó al piano Enrique Casal Chapí, y ambos fueron muy aplaudidos por el numeroso auditorio.

El secretario general del Liceo Andaluz, don Manuel Figueroa y Rojas, pronunció unas breves palabras de presentación y anunció la continuación de esta clase de actos.

Boletín meteorológico

Estado general.—Al Oeste de Irlanda y sobre la Península Ibérica están hoy los dos centros de presiones bajas. Las presiones altas cubren toda Europa oriental.

Por España llueve por todas las regiones y con alguna mayor intensidad por la meseta central, los vientos son moderados, del tercer cuadrante por la mitad oriental, y de la región del Norte por el Oeste.

Lluvias recogidas ayer.—En Sevilla, 42 milímetros; Huelva, 39; San Fernando, 28; Córdoba, 19; Avila, 17; Madrid, Murcia y León, 14; Málaga, 13; Guadalajara y Teruel, 12; Soria, 9; Santa Cruz de Tenerife, 8; Burgos y Zamora, 7; Castellón, 6; Ciudad Real y Salamanca, 5; Granada, Badajoz y Segovia, 4; Alicante, 3; Baeza, Jaén, Toledo y San Sebastián, 2; Albacete y Pamplona, Albacete: máxima, 12; mínima, 6; Alli-1; Gerona y Oviedo, 0,3.

Temperaturas de ayer en España.—cante, 16-13; Almería, 17-12; Avila, 6-2; Badajoz, 11-7; Baeza, 11-5; Barcelona, 17-13; Burgos, 10-4; Cáceres, 14-7; Castellón, 17-9; Ciudad Real, 11-4; Córdoba, 18-9; Coruña, 15-5; Cuenca, 4 mínima; Gerona, 18-3; Gijón, 12-5; Granada, 12-6; Guadalajara, 12-5; Huelva, 15-9; Huesca, 12 máxima; Jaén, 12-2; León, 1-1; Logroño, 12-6; Mahón, 16 mínima; Málaga, 15-7; Murcia, 11-9; Orense, 11-7; Oviedo, 11-4; Palencia, 8-2; Pamplona, 12-6; Palma Mallorca, 9 mínima; Pontevedra, 13 máxima; Salamanca, 7 máxima; Santander, 11 mínima; Santiago, 15-5; San Fernando, 11 mínima; San Sebastián, 19-11; Santa Cruz Tenerife, 17 mínima; Segovia, 8-3; Sevilla, 17-10; Soria, 7-3; Tarragona, 17-12; Teruel, 9-4; Toledo, 12-6; Tortosa, 17-9; Valencia, 17-9; Valladolid, 8-2; Vigo, 15 máxima; Vitoria, 12-8; Zamora, 8-2; Zaragoza, 15-0.

Para hoy

Casa de Aragón (Carretas, 10).—5,30 t., reunión familiar.

Centro Riojano (Arenal, 20). — 6 t., fiesta.

Para mañana

Cursillo de Cultura Religiosa para Señoras (Catedral, Colegiata, 15).—6,45 t., don Benjamín de Arriba, Teología dogmática; 7,30 t., don Gregorio Sancho Pradilla, Sagrada Escritura.

Instituto Francés (Marqués de la Ensenada, 10).—7 t., M. Guinard: "La segunda época del reinado de Francisco I".

Instituto Pedagógico FAE (Claudio Coello, 32).—6 t., latín; 7 t., obras circum y post-escolares; 7 t., religión; 8 n., griego.

Juventud Católica Femenina (Caballero de Gracia, 30).—11,15 m., don Joaquín Escribano, "Piedad cristiana fundada sólidamente en la doctrina"; 12,15, m., don Rafael García Tuñón, "Medios de sostener la piedad".

Unión Ibero-Americana (Medinaceli, 8). 6 t., junta general ordinaria.

Otras notas

Academia Médico-Quirúrgica Española.—La junta general convocada por esta entidad para mañana lunes se aplaza hasta el viernes 24, a las seis de la tarde, con el mismo orden del día.

"ALMACENES DEL PEINE"
MANTAS PARA ROPEROS

HOTEL ASTURIAS
La mejor situación de Madrid.
Habitaciones desde ocho pesetas. Pensiones desde 18 pesetas.

BAZAR de la UNIÓN
Mayor, 1, Puerta del Sol
COCHES PARA NIÑOS

VENCEREMOS SIEMPRE
Porque por 30 duros no comprará un gabán mejor que el nuestro de 90 pesetas.
CASA VAQUERO. Plaza Matute, 11.

CASA SERNA
DE OCASION MAQUINAS DE ESCRIBIR, COSER Y FOTOGRAFICAS, BAULES, MALETAS, ESCOPETAS, GRAMOFONOS, "CINES" Y MUCHOS OBJETOS PROPIOS PARA REGALOS
Hortaleza, 7 (rinconada). Teléfono 10.290.
NO TIENE SUCURSALES

ULLOA-óptico
Carmen, 14.-MADRID

Para ampliar negocio de representaciones técnicas interesa socio con 15.000 pesetas. Asunto interesante para joven ingeniero. Escribid detalladamente al Apartado de Correos núm. 793.—Madrid.

CASA JIMENEZ
La casa de los
MANTONES DE MANILA
Calatrava, 9
Preciados, 56

LINOLEUM
a precios económicos
CASA VELAZQUEZ. Hortaleza, 47.
Teléfono 13324.

GARCIA MUSTIELES
ORNAMENTOS DE IGLESIA
Mayor, 21. Teléfono 95417

¡Ojo con los maridos!

El mío que era muy cariñoso, comenzó a mostrar frialdad hasta que descubrí que le desagradaba el aspecto de mi cara embadurnada y pegajosa por las pastas grasientas que usaba para arreglarme. Además noté que por efecto de esas grasas me engordaban la mejillas y el cuello, poniéndoseme desastrosamente fofo. Aconsejada por una amiga, empecé a usar sólo

JUGO DE LOTO INTEA

Con este producto, que no contiene grasa, me daba dos veces al día suave masaje por la cara, cuello y escote, y al poco tiempo desaparecieron las gorduras, recobré la esbeltez del cuello y rostro y reconquisté el amor y la asiduidad de mi esposo.

El Jugo de Loto es maravilloso para reducir las gorduras fofas y eliminar pecas, granos, rojeces, arrugas y el feo brillo de la nariz. Se expende en diversos tonos: **Blanco, Rosado, Natural Rachel** y el **Bronceado** de moda tan atractivo y seductor.

Si desea usted **folletos** pidalos a **AURISTELA.** Apartado 82.—Santander.

Lo que dice la Prensa de Madrid

(Sábado 18 de noviembre de 1933)

Termina la campaña electoral. Y termina como empezó. Los periódicos de la mañana se presentan, el día antes de las elecciones, divididos en dos bandos: el de quienes, clara y terminantemente, defienden una posición y una candidatura, y el de los que ni una sola vez han señalado nominalmente a quién ha de votarse, y se han limitado a insinuar de una manera vaga, indefinida, vacilante, que el centro..., que la República..., que la Patria... Hay cinco candidaturas en Madrid. Y eso no es decir nada.

Candidatura socialista. Defendida, como es natural, por el órgano del partido. Completamente desatado ya. Furioso, epiléptico, fuera de sí, **EL DEBATE** "miente bellacamente" cuando transcribe lo que ha dicho un periódico francés a propósito de Mahón. Ese periódico no es oficial. Sus artículos no son otra cosa que "deseos". Se trata de "una calumnia vil" de **EL DEBATE.** "No estamos dispuestos a tolerar tamaña difamación." "A los fascistas calumniadores, ya sabemos con qué argumentos se les debe combatir." El partido radical..., "traidores a la República"..., "contubernios"... La actuación del ministerio de la Gobernación en Granada..., caso "vergonzoso e indignante"... El señor Martínez Barrios, ..."jamás llegará la República al grado de depravación que ahora le han obligado a seguir bajo el signo de este hombre del fango, de las lágrimas y de la sangre". El señor Sánchez Román... "nos ha defraudado por completo"..., "su legado es poco útil para el futuro"... "La Voz" es "el periódico de Sierra Morena"... Los carabineros, armados. Las tropas, acuarteladas. A las clases, no se les deja votar y se les retiran las pistolas. "¿Tanto miedo hay?" Una caricatura. El señor Azaña no ha entregado la República a los monárquicos. Pero los señores Unamuno, Ortega y Gasset, Maura, Lerroux y Gordón, "¿pueden decir lo mismo?" En fin, que se sepan aquellos «a quienes pueda interesarles» que los socialistas, como ciertos personajes de las novelas románticas, "lo saben todo". No se les sorprenderá. Y tienen tomadas sus medidas. ¿Está claro?

Candidatura de derechas. "A B C". Artículos, recuadros, polémica, consejos a los electores. **"El Heraldo"** se ha tirado "una plancha" (¡qué raro!). "Se impone la amnistía." El Gobierno quiere hundir la candidatura del general Sanjurjo en Melilla.

Candidatura radical. "La Libertad". Cuchilladas a la derechas. Adulación, que se quiere disimular, a los católicos, tratando de dividirles. Llamada a las mujeres, que deben votar la candidatura que el periódico recomienda, porque "la República las ha librado de un pasado de esclavitud".

Los "prudentes". "El Liberal". Los lerrouxistas deben votar la candidatura del señor Lerroux. Sabio consejo. Los que no lo sean... la que mejor les parezca. Genial prueba del conocimiento que de la psicología de las masas tiene **"El Liberal".** Y un párrafo que está bien: "Si el Gobierno está en su puesto; si se despoja de toda significación partidista; si preside rectamente el momento electoral; si acude presto adonde haga falta; si vigila con eficacia; si tiene la más elemental de las previsiones del 19 al 23 de noviembre, no ocurrirá absolutamente nada. La soberanía nacional habrá dado su veredicto por su órgano legítimo, que es el sufragio, y todos tendremos que acatarlo, porque ese acatamiento es la esencia misma del régimen."

"El Sol".—El discurso del señor Sánchez Román ha sido magnífico. "Una voz noble y sensata." Un ataque a los socialistas.

"Ahora", en un momento de sinceridad, exclama: "Las horas febriles que estamos viviendo bien pueden enorgullecernos. Estamos ante un pueblo en pie. No recordamos en España un espectáculo semejante. Aunque sólo fuera por esta plenitud de conciencia de la gran masa ciudadana, podían darse por bien empleados todos los sinsabores del cambio de régimen y de la etapa revolucionaria que hemos atravesado." Y combate, muy justamente, la violencia. Son las urnas las que deben decidir.

* * *

¡A las urnas! ¡Por España! ¡Ha llegado el momento!... ¡No votéis! ¡Son todos iguales! ¡Es en la calle donde se impone la revolución!... ¡Adelante por las derechas!... ¡Votad al comunismo!... ¡Hay que derrotar a los socialistas!... ¡La Monarquía, jamás!... ¡Contra el marxismo extranjero y judaizante!... ¡Viva la República!...

¿Quién podrá concertar lo que tan desconcertado se presenta?... ¡Textos! ¿Para qué?... Todos los periódicos de la noche permanecen en el lugar en que se colocaron ya hace tiempo... **«La Nación», «Informaciones», «El Siglo Futuro», «La Epoca»** y **«Diario Universal»**, por la candidatura de derechas. **«Mundo Obrero»**, del lado del comunismo. **«C N T»**, contra el sufragio y en favor de las barricadas. El **«Heraldo», «La Voz»** y **«Luz»** en actitud prudente... aunque contra los que ellos llaman enemigos de la República. **«La Tierra»**, dando voces al buen tuntún, diciendo que él es más revolucionario que quien inventó las revoluciones... y sin recomendar otra candidatura que «la suya» por Sevilla...

¿Razonamientos? ¿Reflexiones? ¿Serenidad? ¡Quién piensa a tales horas en cosas semejantes! Pasquines, recuadros, gritos... ¡Votad al comunismo! ¡Votad a las derechas! ¡No votéis! ¡La Patria está en peligro! ¡Todo por la República!... Gritos, recuadros, pasquines, fotografías... Son mañana las elecciones...

Las indemnizaciones por fincas incautadas

Veinte días para reclamar ante el Consejo de Reforma Agraria

La «Gaceta» de ayer publica la **siguiente disposición del Consejo ejecutivo del Instituto de Reforma Agraria:**

"Contra la valoración de las fincas —en el caso de que proceda su indemnización—, de las mejoras útiles no amortizadas, de los gastos realizados en labores preparatorias, de las cosechas pendientes y del capital mobiliario mecánico y vivo que adquiera el Instituto, de las fincas que sean objeto de incautación en virtud de haberse acordado su expropiación por el Instituto de Reforma Agraria, podrán los interesados recurrir ante el Consejo ejecutivo del mismo Instituto, dentro de los veinte días hábiles siguientes a la fecha en que se haya extendido el acta de incautación, cuando los interesados su representantes hayan intervenido en la misma, o, si no hubieran intervenido, dentro de los veinte días siguientes al en que se haya hecho pública el acta de incautación por medio de edicto fijado en el tablón de anuncios del Ayuntamiento en cuyo término municipal radique la finca incautada.

Si al extender el acta de incautación no se hubiese practicado la valoración de alguno de los elementos a que el precedente párrafo se refiere, el plazo de veinte días para interponer al recurso contra la valoración de los omitidos se contará desde el siguiente día al en que la referida valoración hubiese sido notificada.

Estos recursos habrán de fundarse necesariamente en error de hecho o de derecho y su interposición no producirá efecto suspensivo y en ningún caso paralizará la acción del Instituto, que podrá dar a la finca la aplicación que se haya acordado, sin perjuicio de lo dispuesto en la base 15 de la ley."

Escuelas y maestros

Mañana, Asamblea de cursillistas

Recibimos la siguiente nota:

"El ministerio de Instrucción pública y Bellas Artes publica hoy en la "Gaceta" una orden a los tribunales de los cursillos del Magisterio para que aplacen la calificación del segundo ejercicio en tanto se resuelve en el Consejo de ministros, que se celebrará el martes sobre una petición presentada por la Sección de Pedagogía del Ateneo de Madrid y maestros cursillistas, en el sentido de que, dado el enorme número de escuelas servidas por interinos (unos 20.000), con grave perjuicio para la enseñanza, procede para su provisión en propiedad que sean admitidos en los presentes cursillos cuantos el recto juicio de los tribunales consideren aptos.

Para tratar de las medidas a adoptar se celebrará una Asamblea de cursillistas en el Ateneo de Madrid el lunes, día 20, a las seis y media de la tarde.

A ella acudirán representantes de todas las provincias. Se encuentran ya en ésta, unidos a la Comisión de Madrid, los delegados de Castellón, Cuenca, Zaragoza y Albacete.

Rogamos a todos los compañeros asistan a esta Asamblea, dada la importancia que han de tener los acuerdos que en ella se tomen."

OPOSICIONES Y CONCURSOS

Auxiliares de Contabilidad del Estado. Han sido aprobados los opositores siguientes: Número 413, don Carlos Lorrences Zorrilla, 23,5; 418, don Félix de Blas Albisu, 21; 422 doña Blanca de las Nieves Blanco, 26; 423, don Juan José García García, 27,4; 424, doña María del Pilar Gil Navarro, 22.

Cuerpo Pericial de Aduanas.—Han terminado las oposiciones con la aprobación en el día de ayer de los opositores números 203, 223, 237, 239, 243, 252, 257, 259 y 276.

Han obtenido plaza de ingreso en la Academia Oficial, como alumnos periciales, los oficiales del Cuerpo Auxiliar don Sandalio Bernabé Estévanez, don José Romero Fernández y don Francisco Ruiz de Gordejuela.

Taquimecanógrafas de Guerra.—En los últimos exámenes celebrados fueron aprobadas las opositoras siguientes: Número 171, doña Mercedes Pellico Castellón, 2.571; 172, doña Estrella Peña Gascón, 2.357; 175, doña María Luz de las Peñas Sanz, 3.303; 176, doña Florencia E. Peral Briz, 2.250; 179, doña María del Carmen Pérez Baena, 3.482; 180, doña Teresa Pérez Cela, 4.071; 187, doña Emilia Pérez Morales, 3.571.

Oficiales de Instrucción pública.—Ultimamente han sido aprobados los opositores: Don Ramón R. Garrido Juan, 6,2; don Marcelino Bermechea Morviedro, 11,6; y don Pío Luis Moreno Moreno, 6.

Para el miércoles, a las seis de la tarde, se convoca a segundo y último llamamiento a los opositores correspondientes a los números 202 a 255, ambos inclusive.

Suiza contingenta los vinos españoles

Según los informes recibidos en la Federación Nacional de Exportadores de Vinos de sus corresponsales en Berna, el régimen a que ha quedado sometida la importación de vinos españoles en Suiza, a partir del día 9 del corriente mes, es el siguiente:

La entrada de vinos durante el año 1933 queda contingentada al tope de la cifra importada durante 1932; por tanto, desde el día 9 del corriente mes hasta el 31 de diciembre próximo, solamente se podrá importar en Suiza la diferencia que resulte de las cifras operadas durante 1932 y lo que va de 1933.

Los permisos los dará Suiza exclusivamente a los importadores establecidos en dicho país, previa la justificación de sus importaciones en 1932 y 1933, hechas mediante declaración jurada.

Los vinos que entren en Suiza después del 9 del corriente, sin licencia o permiso de importación, estarán sujetos al pago, además del correspondiente derecho de importación, de un derecho de 10 francos por 100 kilos.

Por otra parte, Suiza aplicará a partir de primero de eenro de 1934 un impuesto interior de cinco francos por hectolitro, o sean cinco céntimos por litro, que paagrán directamente los consumidores.

ENTIERRO DE LAS VCTIMAS DE VIGO

VIGO, 18.—Se ha verificado el entierro, presidido por el gobernador y demás autoridades, de los obreros Alberto Fernández y Rafael García, muertos en el accidente tranviario de ayer. Los sepelios tuvieron carácter católico.

NOTAS POLITICAS

El subsecretario de Gobernación manifestó a los periodistas que en Barcelona se ha declarado ayer la huelga de tranvías y "Metro", acordada en la Asamblea celebrada ayer. No obstante, circulan buen número de tranvías, y la impresión existente es que tiende a mejorar. En Melilla se ha solucionado la huelga de la construcción, y la que había anunciada para ayer en Orense ha quedado en suspenso. En Palma sigue la huelga general; pero la población está abastecida.

Después el señor Azcárate hizo a los informadores las siguientes manifestaciones:

—En "El Socialista" se nos atribuye al ministro de la Gobernación y a mí el designio de privar de actas a don Fernando de los Ríos y otros compañeros suyos. El periódico establece el agravio sobre un telegrama que el señor De los Ríos dirigió al ministro y que "El Socialista" inserta. A dicho telegrama el ministro ha contestado con el siguiente:

«Ministro de la Gobernación a Fernando de los Ríos.—Me honro contestando a su telegrama de tres de la madrugada. No he atribuído a usted el telegrama de alarma. Los periódicos que así lo digan interpretan mal mis palabras, siempre veraces y respetuosas para su persona y para su pensamiento. Yo he dicho que, inflamadas las pasiones, todos recíprocamente se acusan de atropellos y violencias, principalmente en Granada y Badajoz, destacando su telegrama de queja, pero no de alarma, enfrentándolo con otro contradictorio de sus adversarios. Respecto a aumento de fuerzas en esa provincia, no de doscientas parejas, sino de ciento veinte guardias, debo sinceramente decirle que lleva el designio, bajo el imperio de órdenes terminantes de servir a los intereses superiores humanos, amparando los derechos de todos, sin distinción de matices, con una actuación completamente neutral, apartada de todo partidismo y encaminada a evitar colisiones. La autoridad que se aparte de estas órdenes será sancionada inexorablemente. He ordenado que sean desarmados aquellos miembros de la guardia municipal y de la Policía rural y guardas jurados particulares que pudieran inspirar el temor de que, por sus intereses políticos, pudieran ponerse con armas al servicio de cualquier partido, sea el que sea. No es cierto que vayan a ser suspendidos de empleo y sueldo. Le significo que hasta ahora no ha llegado a mi poder un sólo comprobante en forma legal de que las autoridades de Granada se hayan apartado de su neutralidad y prudencia. Justificaciones suficientes de caso concreto bastarán para decretar las destituciones y sanciones oportunas. Mi proceder, señor De los Ríos, será, como ha sido siempre, el de un hombre honrado, ta lucha ni le va ni le viene el que republicano y tolerante, a quien en estriunfen unos u otros, puesto que su única pasión es que triunfen la República y la justicia dentro de la ley para la paz social.»

Por cierto—siguió diciendo el subsecretario—que "El Socialista", con ánimo sin duda de zaherirme, o con la poco noble intención de enturbiar mi antigua amistad con don Fernando de los Ríos, publica el telegrama dirigido también a mí, cuando ello no es exacto. En modo alguno ello quiere decir que yo no me dé por afectado con su contenido.

Un periodista le preguntó por la concentración de fuerzas de la Guardia civil en Granada, y el subsecretario dijo:

—En muchas provincias existía ya esta concentración. Unicamente en Granada era donde no la había, y como allí se espera que la lucha haya de ser muy fuerte, el ministro de la Gobernación ha creído prudente hacer esa concentración allí, pero no de doscientas parejas, como dice "El Socialista", sino de ciento treinta hombres, que no habrá más remedio que reconocer que no son muchos para toda la provincia de Granada.

La expedición al Amazonas

La "Gaceta" de ayer publica el Reglamento por el que se ha de regir la expedición Iglesias al Amazonas.

Los Tribunales provinciales de lo contencioso

Por decreto del ministerio de la Gobernación, publicado en la «Gaceta» de ayer, se suspende la renovación de los cargos de vocales de los Tribunales provinciales de lo contenciosoadministrativo, que debía celebrarse en el próximo mes de diciembre.

Los Tribunales de honor

Por orden circular del ministerio de la Guerra se concede un plazo de veinte días para que los jefes y oficiales que no lo solicitaron, puedan acogerse a la revisión de los acuerdos de los Tribunales de honor.

Nombramientos

Ha sido designado agregado militar a las Legaciones de la República en Méjico, Guatemala, Honduras, El Salvador, Nicaragua y Costa Rica el comandante de Artillería don Eduardo Orduña García.

* * *

Por decreto del ministerio de la Gobernación se dispone que cese como consejero nato del Consejo Nacional de Sanidad don Manuel Torres Grima, y que ocupe dicho cargo don Julio Orensanz Torongi.

El conflicto de Trubia

Por orden del ministerio de Trabajo se dispone que, con el fin de entender en las reclamaciones de carácter económico producidas por los obreros de la fábrica de Trubia, se constituya un Jurado mixto circunstancial integrado por tres representantes de cada clase, presidido por el señor delegado de Trabajo en Oviedo.

La representación patronal se elegirá por la dirección o administración de la citada fábrica, si para ello está autorizada, o, en otro caso, por el organismo superior de quien dependa el establecimiento de que se trata.

Los vocales obreros se designarán por la Asociación correspondiente, si existe, o, de no haberla, en reunión pública de profesionales del ramo convocada al efecto.

LA IBERIA Bujías esteáricas. Jabones morenos.
Exigid siempre esta acreditada marca.
Bravo Murillo, 20. Madrid. Teléfono 33961

COMUNICACIONES INTERRUMPIDAS POR LAS NEVADAS

AVILA, 18.—Se ha recrudecido el temporal de nieves en toda la provincia. Las comunicaciones con Casavieja están interrumpidas, incluso para los peatones. Los viajeros tuvieron que apearse de los coches e ir separando la nieve para poder andar. En el puerto de Aldeavieja, la nieve cae en gran abundancia. Los automóviles que se dirigían a Navas del Marqués tuvieron que regresar a Avila.

Para "El Socialista"

Dos palabras a "El Socialista" para terminar. Y con toda calma, porque no nos reprocha nada la conciencia y no tenemos por qué enfurecernos. Entre la masa de insultos que nos dirige el colega no hemos conseguido encontrar las tres cosas de verdadero interés en este pleito. Primero: lo que decía y cómo lo decía "La France Militaire" y lo que decía y cómo lo decía EL DEBATE. En los párrafos de furiosa espuma de "El Socialista" aparecemos como culpables de todo. Con lo cual los lectores del colega no se han enterado de la verdad. Esto sí que es convertir asuntos nacionales en sustancia de elecciones.

Segundo. No dice la verdadera significación de "La France Militaire" y, naturalmente, calla la que atribuyó EL DEBATE a ese periódico. Los lectores de "El Socialista" continúan, pues, sin enterarse.

Tercero. No nos dice, ni a nosotros ni a los socialistas, por qué se arregló con tanta prisa el puerto de Mahón. Eso sí que puede saberlo, y conste que nos interesa mucho más la prisa que el hecho en sí.

Por último, recordamos lo dicho ayer y subrayamos de nuevo que en "La France Militaire" es donde reciben rectificaciones por estas noticias. Sobre todo a tiempo y con educación.

Mañana termina la huelga de Palma de Mallorca

Parece que ha sido planteada con fines electorales

PALMA DE MALLORCA, 18.—Continúa el paro general con iguales características que ayer. Los tranvías no pudieron circular a consecuencia de haber quedado interrumpida la corriente eléctrica por haberse colocado una bomba en un transformador de energía eléctrica. Se han producido algunos pequeños incidentes y rotura de escaparates. Los mercados están abastecidos. La opinión general estima que esta huelga tiene todos los caracteres de maniobra electoral. Terminará el lunes, toda vez que los zapateros han aceptado las bases de trabajo aprobadas por el ministro de Trabajo. Por las noches fuerzas del Ejército custodian los Bancos y los edificios públicos.

Les obligan a dejar el trabajo

AVILA, 18.—En Barromán, unos 50 obreros se dirigieron al campo para coaccionar a los que trabajaban, a los cuales obligaron a abandonar las tareas. El conflicto obedece a que los obreros pretenden que les sean entregadas varias obradas de tierra, y los patronos les han donado 5.000 pesetas para atender al paro obrero.

Una bomba en la Diputación

MALAGA, 18.—En los sótanos de la Diputación provincial hizo explosión una potente bomba, que había sido colocada junto a la dependencia de cédulas personales.

Hallazgo de armas y municiones en un Sindicato

VALENCIA, 18.—La Policía se presentó en la casa número 15 de la calle Embajador Vich, donde está establecido el Sindicato de Limpieza y Aseo, y practicó un registro, el cual ha dado por resultado la incautación de varias pistolas y cartuchos de dinamita. La Policía llevó detenidos al Gobierno civil a 35 individuos que se encontraban en el local.

De campo
Repare fuerzas con las Galletas María Artiach. Lleve unos paquetes consigo. Lo más práctico para excursiones. Abultan poco y alimentan mucho.
Las María Artiach, finas y sabrosas, de tuesto perfecto, representan la última palabra de la técnica.
MARIA ARTIACH
PAQUETE DE 200 GRS., UNA PTA.
DE 100 GRAMOS, 50 CÉNTIMOS
MARIA ARTIACH
COCOCHU,
galletas de coco de Ceilán.
Paquete de 200 grs., 0,90 pts.

19 noviembre 1933

el teatro

Hoja número 9

CON EL MARQUES DE VALDEFLORES

Noticias del teatro Calderón

—"Yo quiero que las obras del maestro Sorozábal lleguen al pueblo".

Dichas palabras las pronuncia el marqués de Valdeflores, empresario de la actual Compañía lírica del Calderón.

—Esto no quiere decir que aquí se vayan a representar "solamente" las obras del autor de "Katiuska". En pocos días, además de esta obra y de "El alguacil Rebolledo", se han representado con éxito de interpretación: "Doña Francisquita", "El caserío", "El Rey que rabió", "Los Gavilanes" y otras obras en un acto.

Acaban de montarse (esta conversación se sostenía anteayer viernes) "La guitarra de Fígaro" y "Adiós a la bohemia", que la conceptúo una obra maestra, y en seguida se preparará el estreno de una zarzuela en dos actos, libro de Rafael Villaseca, con música del maestro Balaguer. Se titula "Gondolera".

En seguida... —apunte usted, nos pide Valdeflores—prepararemos la obra grande de Sorozábal de este año.

El día 15 de diciembre próximo se estrenará en este teatro "Sol en la cumbre". Es una zarzuela cuyo libro ha escrito Anselmo C. Carreño. Tiene dos actos y su ambiente es entre gentes de serranía. Una cosa muy lírica; seguramente, la mejor obra de nuestro gran Sorozábal.

Después, si trabaja en la partitura, el estreno de Guerrero «Colores y barro», en colaboración con don Serafín y don Joaquín Alvarez Quintero.

* * *

El marqués de Valdeflores trabaja—él se ocupa ahora personalmente de sus negocios—en la preparación de la temporada del Fuencarral. El popular teatro se dedicará también al género lírico; y en verdad falta hace que vaya resurgiendo un teatro lírico del que hace tiempo carecemos, con la única y consoladora excepción del teatro de la calle de Atocha.

Al marqués de Valdeflores le debemos, momentáneamente, que Madrid pueda contar desde el próximo día 24 con dos escenarios auténticamente líricos.

CALDERON

HOY, DOMINGO, 19

A las 4: **El Rey que rabió**

A las 6,45: **La viejecita y Bohemios**

A las 10,45: KATIUSKA

El martes, por la noche, ESTRENO de la ópera chica de Pío Baroja y Pablo Sorozábal

Adiós a la bohemia

¡Acontecimiento artístico!

Todos los países tienen uno o varios teatros subvencionados por el Estado.

El teatro, en España, está abandonado a la iniciativa particular.

María Vallojera, notable primera tiple del Calderón, protagonista de "Adiós a la Bohemia"

BENAVENTE VA A ESTRENAR ESTE AÑO TRES COMEDIAS MAS

Don Jacinto, en pleno triunfo de "La verdad inventada", en Lara, ya ha entregado a Carmen Díaz, como se dice en esta misma página, una comedia titulada "El pan comido en la mano".

A Margarita Xirgu, la gran actriz con quien los amantes del teatro de Castilla estamos en deuda, le ha anunciado la próxima entrega de los tres actos de "Ni al amor, ni al mar".

La otra obra la destina a Pepita Díaz de Artigas, que la estrenará en el Cómico en su temporada de enero a abril próximos.

La verdad inventada

de BENAVENTE

—¿Fué usted a verla?

—Sí, y me gustó muchísimo

—Eso dicen todos los que la ven, y es que **BENAVENTE** es único en el mundo, y como la Compañía de

LARA

no hay otra en Madrid.

El teatro en la Argentina

En el Cómico de Buenos Aires y por la Compañía de Eva Franco, se ha estrenado "La divina Beatriz", original de los señores J. de Rosa y José A. Bugliot.

"La divina Beatriz", sin ser un dechado de originalidad, parece ser que está desarrollada con hábiles recursos escénicos, dando ocasión para que una actriz del temperamento de Eva Franco, pueda realizar una labor artística depurada.

A la interpretación de la Franco, acompañada por Felisa Mary, María Cambre y los actores Boubrier, Boblio y Bastardi, se debe una gran parte del éxito de esta comedia.

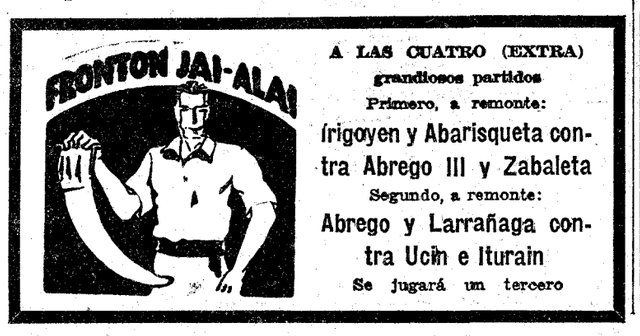

A LAS CUATRO (EXTRA)

grandiosos partidos

Primero, a remonte:

Irigoyen y Abarisqueta contra Abrego III y Zabaleta

Segundo, a remonte:

Abrego y Larrañaga contra Ucín e Iturain

Se jugará un tercero

El gran actor argentino Enrique de Rosas en España

Ya está nuevamente en España la compañía argentina Rivera-De Rosas, que anteayer hizo su presentación en el teatro Barcelona de la ciudad condal, estrenando la obra de intriga "El hombre que volvió a la vida".

El gran actor Enrique de Rosas, es esperado en Madrid con enorme interés. ¿Vendrá pronto?

Teatro Español

Compañía

XIRGU-BORRAS

Hoy, domingo, a las 6,30 (popular)

Don Juan Tenorio

(Ultima representación)

A las 6,30 y 10,30

Divinas palabras

de VALLE-INCLAN

Eladio Cuevas, popular tenor cómico, protagonista de "La posada del Caballito Blanco"

GARÍ

Burmann

ESCENOGRAFO

Paseo de las Delicias, 84

TELEFONO 71788

Cartel de Provincias

La Compañía Ladrón de Guevara-Rivelles, que con tanto éxito actúa en el Teatro Principal de Valencia, anuncia el estreno de la comedia original de Téllez Moreno y Miguel Ligero "Gloria Maravilla", ya representada por dichos actores, con aplauso, en otras poblaciones. Por su interesante asunto y modernidad de ambiente, le auguran los que la conocen, una feliz acogida.

* * *

Para dirigir los ensayos de su ópera «Edipo, rey», ha llegado a Barcelona el insigne compositor ruso Strawinsky. Piensa permanecer en dicha ciudad hasta el estreno de su obra en el gran teatro del Liceo.

* * *

La Compañía cómica Mora-Espantaleón-Barroso, sigue con éxito su actuación en el teatro de los Campos Elíseos de Bilbao. Las obras en cartel son: "El susto", de los Quintero, y "La chica de Buenos Aires".

* * *

Para el día 21 del corriente se anuncia el estreno en el teatro Novedades, de Barcelona, del drama lírico «El hermano lobo», original de los aplaudidos autores Federico Oliver y Maestro Penella.

* * *

Ha terminado su actuación en Zamora, donde obtuvo un franco éxito, la Compañía del maestro Guerrero. Sus obras, estreno en esta población, han sido calurosamente aplaudidas.

* * *

Lupe Rivas Cacho, la graciosísima actriz mejicana, se halla actuando, con un éxito de costumbre, en el teatro Coliseum de Salamanca.

* * *

Después de una temporada, que ha sido muy cariñosamente acogida por el público barcelonés, pasan del teatro Barcelona al teatro Goya de la ciudad condal los simpáticos artistas Paco Pierrá y Amparito Martí. En este último teatro estrenaron «Los hijos de la noche», de Torrado y Navarro.

* * *

María Teresa Montoya, que quiere patentizar al público catalán, del cual era desconocida, su varia y ductil capacidad, interpretativa, tras sus éxitos de «Shanghai» y «La Malquerida», anuncia el estreno de la graciosísima comedia de Honorio Maura «Hay que ser modernos».

* * *

En Las Palmas, donde ha sido acogida triunfalmente, sigue su actuación Pepita Díaz de Artigas, la exquisita actriz.

EL ESTRENO ANUNCIADO PARA ANOCHE EN EL CALDERON HA SIDO APLAZADO PARA EL MARTES 21

Ayer, antes de celebrarse el ensayo general de «Adiós a la bohemia», los autores de esta obra, de acuerdo con la Empresa del teatro Calderón, decidieron aplazar su estreno hasta el próximo martes, día 21, una vez que se hayan celebrado las elecciones generales, que tan apasionado tienen al país.

La expectación por conocer la ópera chica de Pío Baroja y Sorozábal es enorme.

"Adiós a la bohemia" se ha vestido con arreglo a modelos de 1860 al 70, y en la interpretación tomarán parte María Vallojera, José María Aguilar, Pedro Barreto, el buen actor y director de escena y otras importantes figuras de la compañía del Calderón.

EN EL FUENCARRAL

Lista de la Compañía que debutará el día 24 del actual:

Director de escena, Carlos Oller; maestro director y concertador, Cayo Vela; tiples cantantes, Angelina Durán, Victoria Racionero, Consuelo Obregón y Josefina Heredia; tiples cómicas, Adelaida Torrente y Natividad Piñero; característica, Julia Santoncha; primeros actores, Carlos Oller y Gabriel Miranda; tenores, Juan Casado y Juan Roldán; barítonos, Matías Ferret, Francisco Latorre y Román Zorzano; tenores cómicos, Angel Redondo y José Caballero; actores, Antonio Hernández, Luis Gago y Enrique Surinach; apuntadores, José González y Manuel Caballero; maestros directores y concertadores, Cayo Vela, Ramón Santoncha y Cándido Flores; veinticuatro coristas; treinta profesores de orquesta.

La inauguración de la temporada se verificará con la zarzuela de gran éxito de Antonio Quintero y Pascual Guillén, música del maestro Federico Moreno Torroba, "Azabache", para la que se ha construído una magnífica sastrería de la Casa Peris Hermanos, y un espléndido decorado de los reputados escenógrafos García-Ros.

Además se representarán obras grandes y chicas, seleccionadas de nuestro repertorio lírico. También cuenta la Empresa con algunos estrenos de los más reputados autores.

El gran barítono Aguirre Sarobe vuelve a la escena

En el domicilio particular del consejero-delegado de EL DEBATE, don Francisco Herrera, se ha celebrado un interesantísimo concierto, tomando parte el barítono Aguirre Sarobe y el compositor y crítico musical Joaquín Turina. Aguirre Sarobe, retirado del arte a causa de un accidente ocurrido en un teatro de Viena, vuelve con más entusiasmo que nunca a la palestra, dispuesto a cantar en óperas y en conciertos. En la fiesta celebrada en casa del señor Herrera, Aguirre Sarobe interpretó, entre otras cosas, el magnífico monólogo de «Rigoletto» y el prólogo de «Payasos». Joaquín Turina tocó en el piano dos obras suyas: «Jueves Santo a medianoche» y «Orgía». Ambos artistas fueron muy aplaudidos por la selectísima concurrencia que ocupaba los salones. Los señores de Herrera hicieron los honores con su amabilidad acostumbrada.

Teatro FONTALBA

Todos los días

EXITO CLAMOROSO

del sainete de

QUINTERO Y GUILLEN

Como tú, ninguna

Creación de CARMEN DIAZ

Vicente Soler, uno de los prestigios juveniles de nuestra escena, que ha tenido un triunfo al lado de Carmen Díaz en el sainete "Como tú, ninguna"

"ADIOS A LA BOHEMIA" SE ESTRENO EL JUEVES, CON EXITO, EN BILBAO

Por la notable Compañía lírica de Amparo Sans de Caballé, se estrenó el jueves último en el teatro Arriaga, de Bilbao, la ópera chica de Pío Baroja y el maestro Pablo Sorozábal «Adiós a la bohemia".

El estreno se esperaba con una expectación grande, viéndose ésta colmada por el éxito resonantísimo que logró la obra, notablemente interpretada por los artistas de Amparo Sans.

Sorozábal, que dirigió la orquesta, fué aclamado durante la representación de su ópera chica y al final fué llamado al proscenio, desde donde recibió los encendidos aplausos del público bilbaíno.

FRONTON MADRID

Hoy domingo, tarde, a las 4 1/4 y noche, a las 10 1/4

Grandes partidos de pelota y quinielas

por las más notables raquetistas

Partidos de "ases"

José María Aguilar, el joven barítono protagonista de "Adiós a la Bohemia"

SE ENSAYA EN LOS TEATROS...

En el Fontalba, según los últimos rumores, se está estudiando una comedia de don Jacinto Benavente que se titula "El pan comido en la mano». Ni que decir tiene que la genial Carmen Díaz está entusiasmada con la obra y con el gran papel que le ha tocado en suerte. ¡Eso se llama jugar a la Lotería de Navidad y que le toque el premio grande con anticipación.

* * *

Enrique Chicote ha puesto en ensayo una comedia madrileña original de José Téllez Moreno, notable autor y conocido y excelente periodista. "Canela fina" se titula la nueva producción y antecederá en el cartel a la obra de Luis de Vargas, quien se ha reservado la fecha de Navidad para estrenar la suya.

* * *

Se habla de Navidad. Para entonces dará, al fin, su obra al teatro de la Comedia don Pedro Muñoz Seca.

* * *

"Sevilla, la mártir" será estrenada el miércoles 22 en el Cervantes. Esta comedia del aplaudido autor Luis Fernández de Sevilla la interpretarán Pepita Meliá y Benito Cibrián. El notable galán-primer actor, Antonio Armet, ha aceptado un papel secundario, alabándose su desinterés.

* * *

También el día 22 se estrenará en el María Isabel "Los quince millones» que, como saben nuestros lectores, es original de don Pedro M. Seca.

* * *

En la Comedia, alrededor de la misma fecha, ocupará el cartel una quisicosa, en tres actos, de Antonio Paso (padre e hijo) y Emilio Sáez, titulada "El Juzgado se divierte".

EL TENOR ESPAÑOL PABLO CIVIL CANTA EN LA GRAN FIESTA VALENCIANA

En los diarios "Il Gazzetino" y "Gazzeta di Venecia", hemos leído las extensas crónicas que dedican a dar cuenta de la famosa y tradicional fiesta nocturna que actualmente se celebra en la poética y encantadora ciudad italiana.

La fiesta es fantástica, de ensueño, y a presenciarla acuden miles «Gazzeta di Venecia» hemos leído millares de turistas.

Se celebra en el gran canal, con centenares de góndolas adornadas y otras embarcaciones convertidas en artísticas figuras.

Venecia, con sus isletas y grandes palacios que se admiran a ambos lados del canal desde el puente de Rialto, aparecen fantásticamente iluminados con bombillas eléctricas de diferentes colores y faroles venecianos, ofreciendo un aspecto deslumbrador.

La fiesta es organizada por el Ayuntamiento, que elige los más celebrados cantantes para el concierto nocturno.

Amplia y artística nave, soberbiamente adornada con flores y guirnaldas y con espléndida iluminación, conducía los elementos que tomaron parte en el concierto, que eran una orquesta de setenta profesores, setenta coristas del teatro de la Scala, la soprano Sara Scuderi y el eminente tenor español Pablo Civil, elegido entre los mejores de Italia.

Dirigía el maestro Guglielmo Russo.

A lo largo del gran canal presenciaban la fiesta más de cien mil personas.

Junto al puente de Rialto, centro del festejo, se cantó la bella serenata de Tessarin "Dalla laguna al mure". Frente a S. Marinola, Pablo Civil, en medio de un gran silencio, cantó la romanza del acto tercero de la "Forza del Destino"; luego "La Recondite armonie", de "Tosca", que le valió, como antes, los honores del bis, en medio de una clamorosa ovación.

Y junto a la Banca de Italia «Cielo e Mar», de la «Gioconda», que constituyó para nuestro compatriota un éxito rotundo.

Siguió la nave su ruta por el canal, entre las aclamaciones entusiásticas de la muchedumbre, y seguida por las góndolas y demás embarcaciones, llenas de gente, y junto al Ayuntamiento, cantaron la Scuderi y Civil, el dúo del acto segundo de "Manon", de Puccini, que viéronse precisados a repetir.

Finalmente, Pablo Civil, para satisfacer los deseos de la muchedumbre, cantó la romanza "Nessun dorme", de Turandot, y con la mencionada tiple el dúo de la "Butterfly" y el de "Tosca".

Pablo Civil ha sido contratado para cantar la próxima temporada en el teatro de la Scala y ha obtenido el máximo honor de inaugurar la temporada próxima, del Liceo de Barcelona.

Esto demuestra que ya ha alcanzado la categoría de divo.

CERVANTES

TELEFONO 12114

Compañía MELIA-CIBRIAN

Martes, 10,30, ESTRENO

"Sevilla, la mártir"

de

Luis Fernández de Sevilla

Escenario de Bartolozzi

Protagonistas:

PEPITA MELIA

BENITO CIBRIAN

Contaduría: De 11 a 1 y de 4 a 8

Folletín de EL DEBATE 70)

CLAUDE VELA

LA MUJER QUE NO CREIA EN EL AMOR

(NOVELA)

(Traducción expresamente hecha para EL DEBATE por Emilio Carrascosa)

convincente argumento de las palmadas en el cuello y de los terrones de azúcar, consiguió que el animal se aviniera a emprender el regreso a Fuerte-Nacional. Cuando más abstraída se hallaba en sus pensamientos, en sus reflexiones, Estéfana divisó la silueta de un jinete que caracoleaba no lejos con el propósito, sin duda, de atraer su atención, y al que reconoció en seguida: era el teniente Nidaud en persona. La joven doctora no pudo contener un movimiento de contrariedad que se acentuó más todavía al darse cuenta de que no podía hacer nada para evitar el inoportuno encuentro. ¡El teniente Nidaud, aún! ¿Pero hasta cuándo iba a durar aquella asiduidad del oficial, que parecía más bien una persecución, un espionaje?... Estéfana se sintió adivinada en sus pensamientos por Renato y turbóse un poco.

El teniente Nidaud, que saludaba militarmente, con la diestra en la visera de la gorra, envolvió a la linda paseante en una mirada de sus ojos claros y francos. Advirtió en el rostro de la muchacha las huellas del [illegible] y se contentó con preguntarle por el estado de su [illegible] con la exquisita cortesía que acostumbraba a poner en sus palabras. No se atrevió a hacer la más ligera alusión a la escena de la víspera, cosa que Estéfana le agradeció extraordinariamente.

Después de algunas banalidades en las que ni una ni otro pusieron la menor atención, la señorita de Lessart exclamó con voz dulce:

—Celebro haberlo encontrado porque deseo ofrecerle algunas excusas.

—¿A mí, señorita?—inquirió con asombro el oficial.

—Sí. Ayer estuve con usted incorrecta, o cuando menos poco amable, y quiero pedirle que me perdone...

—¿Ayer?... ¿Y a propósito de qué pudo incurrir en incorrección?... Acaso sea usted víctima de un escrúpulo, señorita. Yo no recuerdo...

—Tendré, entonces, que refrescar su memoria.

—Como usted guste; pero le repito que nada tengo que perdonarle, porque no me considero agraviado.

—Si no me engaño—insistió la señorita de Lessart—me separé de usted sin despedirme, sin decirle adiós...

Renato hizo un gesto indulgente.

—¡Bah! ¿Y es eso lo que se reprocha usted? Es usted demasiado severa consigo misma. Yo me lo expliqué perfectamente.

—¿De veras?

—Lo digo con absoluta sinceridad. Estaba usted tan conmovida, era tanta su turbación...

—Y, por otra parte—le atajó Estéfana—me produjeron tanta sorpresa sus palabras...

—¿Sorpresa?—repitió el teniente Nidaud poniéndose pálido.

—Sí, no tengo por qué ocultárselo—respondió con franqueza la joven doctora.

—¿No fué algo, algo más que sorprendida lo que se sintió?... ¿La enojé, acaso?

La muchacha clavó en su acompañante la mirada de sus grandes ojos tranquilos y vió reflejada en el rostro del teniente Nidaud la ansiedad con que esperaba su respuesta.

—¿Enojada, por qué?—se apresuró a tranquilizarle—. ¡Oh, no, de ningún modo! No había motivo.

—Sin embargo, temo que una audacia de frase, o más bien unas palabras poco meditadas...

Deseche sus temores. Hizo usted bien en decirme... lo que me dijo... Gracias a usted, a sus reproches, comprendí perfectamente... muchas cosas... que me obstinaba en no comprender.

Hubo una breve pausa que la joven rompió para exclamar:

—Lejos de sentirme enfadada con usted tengo motivos para estarle agradecida.

En las pupilas del teniente Nidaud brilló un destello de alegría.

—Entonces...—dijo—, ¿puedo considerar que continuaremos siendo buenos amigos, por lo menos?

—¡Siempre buenos amigos!—respondió gravemente la señorita de Lessart tendiendo su mano que Renato se apresuró a estrechar.

Los jóvenes se separaron. Y mientras Estéfana proseguía su camino de regreso a Fuerte-Nacional, el teniente Nidaud que había puesto al trote a su caballo, monologaba así:

—Está visto, infeliz Nidaud, desdichadísimo Nidaud, que en esta empresa amorosa a que te lanzaste, la suerte se te ha puesto de espaldas... Has venido a encerrarte en este rincón del Fuerte, adonde nadie quiere ser destinado, con el único objeto de conquistar a la dama de tus pensamientos y en vez de lograrlo te das una maña excelente para empujarla hacia los brazos de tu rival. Muy caballeresco, amigo mío, tu gesto, pero muy poco moderno, propio de los tiempos de la caballería andante, de la época medieval...

Renato de Nidaud acarició con la espuela los ijares del potro que se lanzó al galope, y continuó diciéndose:

—¡Ah, cómo se reirían de ti tus camaradas si te vieran metido en este lance escuderil, que es el único papel que puedes aceptar! Pero no importa, puesto que es de la felicidad de Estéfana de lo que se trata en resumidas cuentas; de la felicidad de Estéfana, que es lo que más me importa, podría decir que la sola cosa que me importa. Si el capitán médico logra escapar de la muerte y la ama..., mejor para los dos..., y mejor para mí, que la veré dichosa... Tú, pobre Nidaud, te contentarás con ser un buen amigo, un querido amigo a quien se ve con placer de tiempo en tiempo, cuya mano se estrecha, ya que no con apasionada amorosidad, con afecto sincero...

Ante la puerta de Tánger, el joven oficial refrenó a la cabalgadura, y mientras entraba en el Fuerte, exclamó como resumiendo sus meditaciones:

—¡Consuélate, Renato, y guarda cuidadosamente el precioso recuerdo de este bello amor, que te ayudará a envejecer mansamente, suavemente...!

* * *

Algunos días después, Estéfana de Lessart recibió una nueva carta de Sidi Akder, en la que el anciano caíd respondía al telegrama que le enviara la joven.

Las noticias del notable moro eran más tranquilizadoras. Los heridos habían experimentado una ligera mejoría, y la fiebre iba remitiendo, aunque poco a poco. Mouloud había recobrado el conocimiento. Miguel no hablaba ya de morir... Los médicos, tan reservados antes, auguraban una curación rápida, además...

El general de la columna había querido visitar a los heridos en el hospital, para imponerles personalmente las insignias de la Legión de Honor, y les había leído la orden del ejército de operaciones, en que aparecían citados sus nombres, y el texto de la cual incluía en su carta Sidi Akder.

"¡Que Alá sea bendito, niña mía muy amada—añadía el notable moro—, puesto que ha permitido que mis hijos vuelvan a la vida después de estar tan cerca de la muerte! Dentro de algunas semanas, tan pronto como se hallen en condiciones de soportar las molestias del viaje, me llevaré a los heridos a nuestra casa de El-Gli, para que convalezcan, y cuando los calores del oasis sean demasiado fuertes para Miguel iremos a hacerte una visita a tu dispensario de las montañas de Kabylia.

"Mouloud te envía sus fraternales respetos, y Miguel deposita a tus pies sus más rendidos homenajes."

"Yo beso tu frente pura, tortolita, y le pido a Alá que derrame sobre tu cabeza sus bendiciones."

Estéfana de Lessart leyóle la carta del caíd a la señora de Favier, que la observaba con maliciosa mirada.

—¡Qué bueno es Dios!—suspiró la joven mientras volvía a guardar en el sobre el pliego de papel.

—Esté usted segura, amiga mía—respondió afectuosamente la mujer del comandante médico—de que muy pronto se iniciará para usted una era de felicidad.

Estéfana clavó en su interlocutora una mirada de sorpresa.

—¿Qué quiere usted decir?—preguntó.

—¡Nada, nada!... ¡No he dicho nada!

—Sí—insistió la señorita de Lessart, apoderándose de la mano de la señora de Favier y estrechándola con ternura—. ¡Dígame usted lo que piensa!... ¡Se lo suplico!

—¿De veras lo desea usted?

—Se lo ruego otra vez.

—Pues bien—dijo sonriendo la madre de Clara María—, pienso que ama usted al señor Darbois, que Miguel la ama a usted apasionadamente, que el joven doctor es digno por todos conceptos de ser amado y que después de muchas luchas interiores de una parte y de otra, terminarán ustedes por hacer la más feliz y también la más encantadora de las parejas.

Y como Estéfana no respondiera, añadió:

—Quiero decir que esta manera mía de pensar ni es de ahora ni mucho menos. Hace tiempo que mi perspicacia femenina me llevó a adivinar en la linda doctora Estéfana de Lessart a la futura señora de Darbois.

Esta vez la joven no pudo guardar silencio. Parecía abrumada. Miró a la mujer del comandante médico con ojos llenos de asombro y murmuró a media voz, en tono estupefacto:

—¡Oh, usted también...!

—¡He aquí una exclamación elocuente como ninguna! —dijo alegremente la señora de Favier.

—¿Cuál?

—La contenida en ese "¡Usted también!" que acaba de **pronunciar.**

(Continuará.)

El Unión de Irún vence al Athlétic de Madrid por 3-1

El Athlétic de Bilbao empata con el Oviedo. También empataron el Sabadell y el Coruña. El Madrid, en el primer puesto de la clasificación. Maier, campeón español de "tennis", saldrá para Africa del Sur

PRIMERA DIVISION

Madrid, 2; Donostia, 0

Con escaso público, por el mal tiempo, se celebró ayer en Chamartín el partido Madrid-Donostia, que terminó con la victoria del primero por 2-0.

La primera parte transcurrió con gran dominio del equipo local. Sólo a última hora reaccionó el Donostia y dominó bastante. No se marcó ningún tanto. Los madridistas tuvieron dos ocasiones claras que fueron desaprovechadas. Se les anuló un tanto por claro "offside".

La segunda parte transcurrió igual que la primera, con manifiesta superioridad madrileña. A los quince minutos se marcó el primer tanto por mediación de Emilín. Casi al final, León se apuntó el segundo.

Equipos:

M. F. C.—Zamora, Quesada—Quincoces, P. Regueiro — Villanueva — Arocha II, Eugenio—León—L. Regueiro—Hilario—Emilín.

D. F. C.—Beristain, Goyeneche—Arana, Amadeo—Marculeta—Aldazábal, Ortega — Civero — Urtizberea — Ipiña —Tolete.

Español, 5; Santander, 0

BARCELONA, 18.—El partido entre españolistas y santanderinos careció de interés, por el gran dominio del Español, que venció por 5-0. Cuatro de estos tantos se hicieron en el primer tiempo.

Iriondo hizo los tantos primero, segundo y cuarto; Márquez, el tercero, y Edelmiro el último.

Valencia, 2; Betis, 1

VALENCIA, 18.—Se ha jugado el partido Valencia-Betis, que terminó con la victoria del primero por 2-1. No merecieron los valencianos esta victoria, ya que, en realidad, no jugaron más. Los béticos actuaron con verdadera desgracia.

La primera parte terminó con 1-0 a favor del Betis. El tanto lo marcó Unamuno.

En la segunda marcó el Valencia sus dos tantos, el primero de un «offside», y el segundo hecho en su propia meta por Aresos.

Arenas, 3; Barcelona, 1

BILBAO, 18.—En el campo de Ibaiondo se ha jugado esta tarde el partido entre los equipos del Arenas y el Barcelona.

A los dos minutos de comenzar el juego, Urquiza recoge un pase de Urresti que, a su vez pasa a Yermo, el cual consigue el primer tanto para el Arenas. Ocho minutos más tarde, Helguera, de un tiro fuerte consigue el segundo tanto. Se anula un «goal» a favor del Barcelona por mano de Arnau. A los veinticinco minutos de juego, un centro suave de Pedret da en un brazo a Arrieta. Se castiga al Arenas con «penalty», y el Barcelona se apunta su primer tanto.

A los cinco minutos del segundo tiempo, Barrios aprovecha el revuelo que se forma en un lío frente a la meta catalana, remata desde lejos, y consigue el tercer tanto para su equipo. El público ovaciona calurosamente al equipo local. Los dos equipos ponen gran entusiasmo en el juego, sin que logren variar el tanteador.

Oviedo, 2; Athlétic, 2

OVIEDO, 18.—Con un lleno imponente, a pesar de ser día laborable, se celebró el gran encuentro entre el Oviedo y el Athlétic de Bilbao. El partido respondió a lo que se esperaba, muy interesante en todo tiempo.

Los ovetenses marcaron en primer término por mediación de Lángara. A los pocos minutos empató Iraragorri, aunque es creencia general de que el tanto fué precedido de una falta. Antes de llegar al descanso, Gorostiza se apuntó el segundo tanto atlético.

En la segunda mitad dominó mucho el Oviedo, sobre todo, en sus comienzos. Gallart marcó el "goal" del empate.

Al final se niveló mucho el encuentro.

SEGUNDA DIVISION

Sevilla, 6; Murcia, 2

SEVILLA, 18.—El encuentro jugado esta tarde ha terminado con el triunfo del Sevilla sobre el Murcia por 6-2.

Casi siempre los sevillanos se mostraron superiores a sus adversarios. El primer tiempo terminó con el tanteo de 4-1. Los tantos andaluces fueron hechos por Cortón (dos) y Campanal (dos). Julio hizo el del Murcia.

En el segundo tiempo Campanal marcó otros dos tantos. Y Uría, de "penalty", se apuntó el segundo "goal" murciano.

Irún, 3; Athletic de Madrid, 1

IRUN, 18.—En el Estadio Gal se ha jugado esta tarde el partido entre el Unión de Irún y el Athletic de Madrid.

Equipos:

Unión.—Emery, Arzac — Mancisidor, Sotés — Gamborena — Peña, Castillo—Sánchez Pascual—Oyeneder—Cajo—Chipía.

Athletic.—Pacheco, Olaso—Mendaro, Rey—Ordóñez—Feliciano, Marín—Buiría—Elicegui—Arocha—Amunárriz.

El primer tiempo fué verdaderamente magnífico. El Unión ha jugado como en sus mejores tiempos destacando especialmente, en la línea media Gamborena. De la delantera Sánchez Pascual y Chipía actúan formidables, imponiendo el dominio de su equipo. El Athletic, a pesar del gran juego de los fronterizos, ataca con mucha furia. Sólo se ve a Elicegui actuar un poco cohibido al parecer ante sus antiguos compañeros. Se destaca el ala derecha Marín-Buiría. A los veinticuatro minutos se ha marcado el único tanto del primer tiempo. Sánchez falla un centro, pero la pelota fué puesta nuevamente en sus pies por Peña; dos regates y un buen centro; sale Pacheco a recoger el balón; Chipía y Oyeneder entran, y Chipía logra con la cabeza marcar el primer tanto del Unión.

En la segunda mitad se afianza la victoria del Unión. Los iruneses juegan muy bien, especialmente Gamborena, que está fantástico en su actuación. Los del Athletic tienen reacciones furiosas y ataques, llevados rápidamente por Amunárriz o por Marín. Olaso y su compañero Mendaro se distinguen en la defensa. Hay un choque, a consecuencia del cual se retiran Chipía y Sánchez Pascual, pero poco tiempo después vuelven al campo. Olaso se encara con el público y éste protesta violentamente. Cuando faltan dos minutos para terminar, chocaron Elicegui y Mancisidor, teniendo que abandonar Elicegui el campo.

A los veintiún minutos de este tiempo, marcó Cajo en un lío, de un fantástico tiro por bajo. A los veinticinco minutos, Iturralde castigó al Unión por una mano de Arzac; tiró el «penalty» Arocha y lo mandó fuera. A los veintinueve minutos centra Amunárriz, el balón pasa por delante de Emery. Nadie lo recoge, pero por el otro lado aparece Marín, que manda el balón al fondo de la portería. El Athletic es también castigado con un penalty por una zancadilla a Cajo. Tirado el castigo por Gamborena, lo manda también fuera. A los treinta y nueve minutos, Cajo acosa a la defensa, se hace con el balón, se prepara desde cerca, y logra el último tanto de la tarde. Termina el partido con la victoria del Irún, por tres a uno.

Durante el encuentro ha habido mucho juego violento.

Sabadell, 1; Coruña, 1

SABADELL, 18.—En la Creu Alta se celebró el partido entre el equipo propietario del campo y el Deportivo de La Coruña, que terminó empatando a uno.

Los gallegos jugaron muy vigorosos y con mucho entusiasmo. A los quince minutos de empezado el juego, en un pase adelantado del extremo derecha, Torres cede a Cela, y éste, que ve bien situado a Chacho, le larga el balón que recoge y remata en un tiro imparable, que vale el primer tanto para los gallegos. Después el Deportivo hace una ofensiva muy fuerte, haciendo actuar constantemente a las defensas y portero del Sabadell. Con dicho tanteo termina el primer tiempo.

En el segundo, el Sabadell, sale nervioso al campo; el Deportivo se porta muy bien. El partido se vuelve algo sucio y violento, especialmente por los del Sabadell, que quieren marcar por la fuerza. En un ataque de los locales, éstos lanzan un tiro que va a parar al larguero. Por fin, el Sabadell, en otro ataque, consigue, por medio de su delantero centro, marcar el "goal" del empate.

Celta-Spórting

Como se sabe, el partido entre vigueses y gijoneses se celebrará mañana lunes.

Osasuna-Alavés

El encuentro Osasuna-Alavés se jugará el día 8 del próximo mes de diciembre.

Pugilato

El "record" de Popesco

El púgil rumano Lucien Popesco, que el próximo miércoles se enfrentará a Gironés para el título europeo de los plumas, ha detentado a un tiempo los títulos de campeón de Europa mosca y gallo.

Su rapidísimo ascenso entre los boxeadores continentales de las categorías de pesos mínimos, hizo que consiguiese inscribir su nombre en el puesto de honor de la división de los gallos, cuando aún nadie en Europa había conseguido arrebatarle la faja de los pesos mosca que había conquistado con una definitiva victoria sobre Kid Oliva el año 1930.

En el siguiente año alcanzó el título de campeón de Europa del peso gallo precisamente combatiendo con nuestro paisano Carlos Flix, perdiéndolo ante Bernasconi, en Italia, por "k. o.", de discutida legalidad, durante el tercer "round".

Popesco fué campeón de Europa de los mosca a los diez y nueve años, de los gallo a los veinte, y aspira al título de los plumas a los veintidós.

El aumento de peso le obligó a pasar a la categoría de los plumas, alcanzando tras brillantes actuaciones, la opción al título que ostenta Gironés desde hace cuatro años.

Lawn tennis

Maier a Africa del Sur

BARCELONA, 18.—El lunes saldrá para Londres, y desde allí para Africa del Sur, el campeón de España de "tennis", Enrique Maier, que forma parte del equipo internacional que actuará en Africa del Sur. En este encuentro tomarán parte jugadores de Francia, Inglaterra, Irlanda y España. Maier no regresará hasta fines del mes de febrero del próximo año.

Pelota vasca

Los partidos de ayer

Resultados de los partidos disputados ayer en el Jai Alai:

OSTOLAZA y ZALAVERRIA I (rojos) ganaron a Abrego III y Abarisqueta, por 50-30.

La pareja roja triunfó con suma facilidad.

SALAVERRIA II y GURUCEAGA (rojos) vencieron a Echaniz y Errezabal. Partido fácil.

PROGRAMA DEL DIA

Hockey

*A. D. Ferroviaria contra Alemanes. A las once.

Pelota Vasca

Partidos entre profesionales en el Jai Alai.

CAMPEONATO DE "FOOTBALL" DE LA LIGA

PRIMERA DIVISION

Madrid F. C.-Donostia F. C.	2—0
C. D. Español-Rácing de Santander	5—0
Valencia F. C.-Betis Balompié	2—1
Arenas Club-F. C. Barcelona	3—1
Oviedo F. C.-Athlétic de Bilbao	2—2

Clasificación después del sábado, noviembre 18 (inclusive)

			En su campo			Fuera					
	Cl.	J.	G.	E.	P.	G.	E.	P.	F.	C.	Pn.
1, Madrid F. C.	(1)	3	2	0	0	0	1	0	8	5	5
2, Athlétic de Bilbao	(2)	3	1	0	0	0	2	0	9	4	4
3, C. D. Español	(3)	3	2	0	0	0	0	1	9	5	4
4, Oviedo F. C.	(—)	3	1	1	0	0	0	1	12	9	3
5, Valencia F. C.	(9)	3	1	1	0	0	0	1	6	6	3
6, Arenas Club	(7)	3	1	1	0	0	0	1	7	8	3
7, F. C. Barcelona	(4)	3	1	0	0	0	0	2	9	10	2
8, Donostia F. C.	(6)	3	1	0	0	0	0	2	4	7	2
9, Rácing Santander	(8)	3	1	0	0	0	0	2	5	10	2
10, Betis Balompié	(5)	3	1	0	0	0	0	2	3	8	2

SEGUNDA DIVISION

Sevilla F. C.-Murcia F. C.	6—2
Unión Club de Irún-Athlétic Club	3—1
C. E. Sabadell-C. D. Coruña	1—1

			En su campo			Fuera					
	Cl.	J.	G.	E.	P.	G.	E.	P.	F.	C.	Pn.
1, Sevilla F. C.	(9)	3	2	0	0	1	0	0	12	4	6
2, C. E. Sabadell	(—)	3	1	1	0	0	1	0	8	5	4
3, Athlétic de Madrid	(2)	3	1	0	0	1	0	1	7	6	4
4, C. D. Coruña	(5)	3	1	0	0	0	1	1	6	4	3
5, Unión Club Irún	(3)	3	1	1	0	0	0	1	4	6	3
†, Club Celta	(7)	2	1	0	0	0	0	1	4	4	2
†, C. D. Alavés	(—)	2	0	1	0	0	1	0	3	3	2
8, Spórting Gijón	(6)	2	1	0	0	0	0	1	5	7	2
9, C. A. Osasuna	(8)	2	0	0	1	0	0	1	3	6	0
10, Murcia F. C.	(4)	3	0	0	1	0	0	2	5	12	0

N. B.—Cl. indica la clasificación de la temporada anterior; J., partidos jugados; G., ganados; E., empatados; P., perdidos; F., tantos a favor; C., tantos en contra; Pn., puntuación, y (—), Club ascendido o descendido.

OPOSICIONES AL BANCO DE ESPAÑA

Inmediata convocatoria de centenares de plazas. No se exige título. Edad: 21 a 26 años. Para el programa, "Contestaciones" y preparación, con profesorado del Cuerpo, diríjanse al "INSTITUTO REUS", Preciados, 23, y Puerta del Sol, 13, Madrid. Exitos: En la última oposición celebrada, de 40 alumnos preparados obtuvimos 33 plazas, entre ellas los números 5 y 8. En el prospecto que regalamos se publican los números y nombres de este triunfo definitivo.

Ingenieros, Estudiantes

2.000 estuches de dibujo, de 6 a 250 pesetas. VEGUILLAS. LEGANITOS, 1.

A LOS SEÑORES SACERDOTES

Grandes talleres de hábitos talares

Eduardo Prats

VALENCIA Bordadores, 6, pral. TELEFONO 16557

Pidan muestras y presupuestos

PLUMEROS

Cepillos, Hules, Linóleum

Artículos de limpieza y menaje.

GRASES. Clavel, 8 (esquina). Tel. 16190

UNGÜENTO GARCIA

Cura sin operación ni dolor

Panadizos · Granos · Forúnculos

Quemaduras

ARBOLES FRUTALES

forestales y de adorno

VIDES AMERICANAS

Primera casa española de vides americanas

Antonio Alonso — LOGROÑO

Esta casa necesita representantes

PIDASE CATALOGO GRATIS

Stilográficas MOZO

Millares donde elegir de las mejores marcas. Ricos juegos de pluma y lápiz de oro propios para regalos. No compren STILOGRAFICAS sin ver antes la colección de esta casa.

Reparaciones perfectas y plumillas de oro.

Casa MOZO ALCALA, 9 Papelería

LUZ Y CALOR

ESTUFAS, COCINAS, HORNILLOS y LAMPARAS de todas clases por gasolina Catálogo gratis L. BALMES. Echegaray, 21. MADRID.

EN BARCELONA

no deje de hospedarse en el HOTEL DE MADRID. Buena acogida. Cocina española. Pensión, 10 pesetas. Calle Boquería, 29. Tel. 17883.

¿Le interesa vestir bien y barato?

Pues visite la

SASTRERIA HORACIO

Felipe III, 4 (entre calle y plaza Mayor. Madrid).

TESORO DEL ESTOMAGO

DE CASTAÑO Y ALBA

TONICO DIGESTIVO. — Remedio eficacísimo para los desarreglos intestinales. Cincuenta años de éxito. Cura pronto las enfermedades del

ESTOMAGO E INTESTINOS

Venta en Farmacias: 5 pesetas caja de 24 dosis.

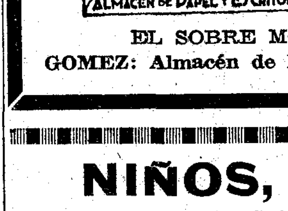

LOTERIA GRATIS

¿COMO?... ADQUIERA POR 1,90 (Provincias, 2,50 a reembolso) el estuche de papel con sobres INVULNERABLES GOMEZ, de su nueva creación. Todos los estuches con participación de lotería para Navidad. (Vigésimos de doña Manolita.)

EL SOBRE MODERNO, UNICO QUE ES INVIOLABLE

GOMEZ: Almacén de Papel.—Concepción Jerónima, número 31. MADRID

NIÑOS, NIÑAS Y JOVENES

ANORMALES MENTALES, PSICOPATICOS O DIFICILES

Tratamiento científicamente individualizado y acentuadamente familiar en el Instituto Psiquiátrico Pedagógico, Carretera Hipódromo Chamartín, 58. Tel. 30090.

AGUA CALIENTE

tendrá usted en el acto con el aparato RAPITHERM, aplicable indistintamente a la corriente continua o alterna. Rendimiento: dos litros de agua caliente por minuto. Consumo: 1/7 céntimo por litro. Precio: pesetas 85. DOS AÑOS DE GARANTIA. Folleto gratis. Deséanse agentes, vendedores. Dirigir pedidos indicando voltaje.

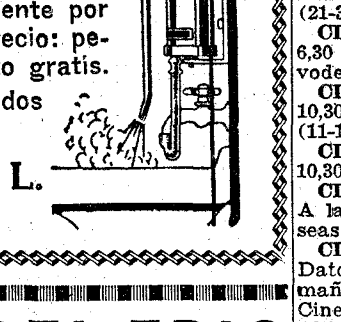

NOVEDADES TECNICAS, S. L.

A BARCELONA. Apartado 212.

LAS MOLESTIAS DEL FRIO

y sus posibles consecuencias graves se evitan colocando el

PASSA--PAS

tira patentada, práctica, económica y de indefinida duración. Evita completamente la entrada del aire en las habitaciones y puede colocarse fija o de fácil quita y pon.

PIDAN PROSPECTOS

De venta y colocación: En LA ESPONJERA MODERNA, Infantas, 3; ELEUTERIO SAORNIL, Fuencarral, 76; URBANO VAZ, Preciados, 34; GRANDES ALMACENES MADRID-PARIS, Pi y Margall, 6; JOSE DEL MORAL, Goya, 29; FLORENTINO PEREZ, Hortaleza, 15; FELIPE GOMEZ, Hortaleza, 10; GREGORIO SANTAMARIA, Serrano, 26; Vda. de M. ESTEBAN, Serrano, 7; ANSELMO CEBEIRA, Corredera Baja, 10; NARCISO SERRANO, San Bernardo, 88.

DEPOSITO GENERAL AL POR MAYOR

RUBERT, Ronda S. Antonio, n.º 66. BARCELONA

CINEMATOGRAFOS Y TEATROS

GACETILLAS TEATRALES

Fontalba

A teatro lleno se representa todos los días "Como tú, ninguna", de Quintero y Guillén. Creación de Carmen Díaz.

María Isabel

Hoy domingo, precios populares, a las 4, 6,30 y 10,30, **"La voz de su amo"** (150 representaciones a teatro lleno). El miércoles 22, estreno, **"Los quince millones"**.

Fu Manchú

el enigmático mandarín chino. Véale usted en su fantástica creación de **"La revista de los misterios"**. Ultimos días en el teatro Fuencarral. Hoy domingo, tres grandes *funciones*. A las cuatro, *seis* y media y diez y media.

Cine Fígaro

Hoy, últimas proyecciones de la gran creación de Florelle, **"La mujer desnuda"**. Mañana, estreno de **"Nuestros Amores"**, un "film" palpitante de vida y de emoción. Protagonista: Mary Astor.

Cine San Carlos

Gran éxito de **"Como tú me deseas"**, por Greta Garbo.

Cartelera de espectáculos

LOS DE HOY

TEATROS

BEATRIZ.—A las 6,30 y 10,30, El Divino Impaciente (representaciones 118 y 119) (28-9-933).

BENAVENTE (Antonio Vico. Teléfono 21864).—6,30 (5 pesetas butaca), Juanito Arroyo se casa; 10,30 (3 pesetas butaca), Juanito Arroyo se casa (27-10-933).

CALDERON.—A las 4, El rey que rabió; 6,45, La viejecita y Bohemios; 10,30, Katiuska (butaca, 4,95) (12-5-932).

CERVANTES (Teléfono 12114. Compañía Meliá-Cibrián).—A las 4 y 10,30, Don Juan Tenorio. A las 6,30, La Chascarrillera (28-1-933).

CIRCO DE PRICE.—Tarde, 6,30; noche, 10,30, La posada del Caballito Blanco, opereta arrevistada de éxito mundial. Butacas a 6 pesetas (12-11-933).

COMEDIA.—A las 6,30 (butaca 5 pesetas), Una americana para dos. A las 10,30 (popular, 3 pesetas butaca), Una americana para dos.

COMICO (Loreto - Chicote).—4, 6,30, 10,30, La chica de Buenos Aires (28-10-933).

ESPAÑOL (Xirgu-Borrás).—3,30 (3 pesetas butaca), Don Juan Tenorio; 6,30 y 10,30, Divinas Palabras (17-11-933).

FONTALBA (Carmen Díaz).—6,30 y 10,30, Como tú, ninguna (4-11-933).

FUENCARRAL (Empresa Valdeflores).—A las 4, 6,30 y 10,30, Ultimos días de Fú-Manchú en su fantástica creación La Revista de los misterios.

LARA.—6,30 y 10,30, La verdad inventada (de Benavente). Gran éxito (28-10-933).

MARIA ISABEL.—A las 4, 6,30 y 10,30 (*precios populares*), La voz de su *amo* (150 representaciones a teatro lleno) (22-8-933).

TEATRO CHUECA (Compañía de comedias Fifí Morano y Fulgencio Nogueras).—4, El espanto de Toledo; 6,30 y 10,30, Lo que habían las mujeres (22-10-933).

VICTORIA (Aurora Redondo-Valeriano León).—A las 6,30 y 10,30, Mi querido enemigo (16-11-933).

FRONTON JAI-ALAI (Alfonso XI. Teléfono 16606).—A las 4 extra, grandiosos partidos). Primero, a remonte: Irigoyen y Abarisqueta contra Abrego III y Zabaleta. Segundo, a remonte: Abrego y Larañaga contra Ucin e Iturain. Se jugará un tercero.

CINES

ACTUALIDADES.—11 mañana a 1,30 madrugada, continua. Butaca, 1,50: Vendimia en Hungría, documental. Noticiarios, De aquí y de allá, curiosidades. Revista Femenina. Tres cerditos, dibujo en colores y en español. Lunes, 2 tarde, nuevo programa.

AVENIDA.—4, 6,30 y 10,30 (gran éxito): ¡50 dólares una vida! (el drama del amor y de la muerte) (14-11-933).

BARCELO.—4,15, 6,30 y 10,30 (último día): Páprika (sal por arrobas) (24-10-933).

CALLAO.—4,30, 6,30 y 10,30: Torero a la fuerza (Eddie Cantor). Formidable super-espectáculo de éxito triunfal (7-11-933).

CAPITOL (Teléfono 22229).—Hoy domingo, a las 4, 6,30 y 10,30: Triunfo del tenor Kiepura en Todo por el amor (el programa más selecto de todos los espectáculos) (16-11-933).

CINE ALKAZAR. — 3, 5, 7 y 10,45: Amor peligroso (Warner Baxter y Mirian Jordan).

CINE ASTORIA (Teléfono 21370).—A las 4,15, 6,30 y 10,30: Aeropuerto central (creación formidable de Richard Barthelmes) (15-11-933).

CINE BELLAS ARTES.—Continua de 11 mañana a 1 madrugada: Homenaje en Sevilla a Barberán y Collar. Los esposos Lindbergh en Santoña. Homenaje póstumo a Painlevé. "Graf-Zeppelin" en Chicago. Otros reportajes Fox Movietone. La cueva de Artá (documental, en español). Dibujos sonoros. Lunes: Continua de 3 a 1, el mismo programa.

CINE DOS DE MAYO.—4, 6,30 y 10,30: Támesis y Audiencia imperial (programa doble) (9-2-933).

CINE GENOVA (Teléfono 34373).—4,30, 6,30 y 10,30: Exito magno de Violetas imperiales (Raquel Meller) (17-3-933).

CINE IDEAL (Cine sonoro). — A las 4,30, 6,45 y 10,30: La venus rubia (por Marlene Dietrich, dialogada en español) (21-3-933).

CINE MADRID (Teléfono 13501).—4,30, 6,30 y 10,30: Gran éxito del graciosísimo vodevil Elixir de amor (15-11-933).

CINE DE LA OPERA.—4,30, 6,30 y 10,30: Pescada en la calle (gran éxito) (11-11-933).

CINE DE LA PRENSA.—4,30, 6,30 y 10,30: Mercedes (éxito clamoroso).

CINE SAN CARLOS (Teléfono 72827). A las 4,15, 6,30 y 10,30: Como tú me deseas (por Greta Garbo) (6-10-933).

CINE VELUSSIA (Avenida Eduardo Dato, 32. Reportajes de actualidad).—11 mañana a 1 madrugada: Noticiario Ufa. Cinemagacín número 13. Alegre verano (dibujos). Revista Paramount. De Montreux a los Alpes de Berna (butaca, una peseta).

CINEMA ARGUELLES. — 4, 6,30 y 10,30: Susan Lenox (4-4-933).

CINEMA BILBAO (Teléfono 30796).—A las 4,15, 6,30 y 10,30: El hombre león (5-10-933).

CINEMA CHAMBERI (Nuevo equipo sonoro).—A las 4 (niños, 0,50 y 0,75), 6,30 y 10,30: La hija del dragón (Ana May Wong) y La pura verdad (en español). Lunes: Veinticuatro horas (Clive Brock) y La incorregible (en español) (31-5-933).

CINEMA ESPAÑA.—A las 4,30, 6,30 y 10,15: La mujer X (3-1-932).

CINEMA GOYA.—4. Sección infantil; 6,30 y 10,30: Rápteme usted.

COLISEVM.—4,15, 6,30 y 10,30: La isla de las almas perdidas. ¡Exito de clamor! (15-11-933).

FIGARO (Teléfono 23741).—4,30, 6,30 y 10,30: La mujer desnuda. (Gran éxito) (16-11-933).

MONUMENTAL CINEMA.—4, 6,30 y 10,30: Sobre el cieno (hablada en español).

PALACIO DE LA MUSICA.—4, 6,30 y 10,30: D. Quijote (por el célebre cantante ruso Chaliapine) (14-11-933).

PLEYEL (Teléfono 25474).—4,30, 6,30 y 10,30: Amor de uniforme (por Marta Eggerth), y Atlántida (Brigitte Helm).

PROGRESO.—4, 6,30 y 10,30: Ultimo día de King-Kong (11-10-933).

PROYECCIONES (Teléfono 33976).—A las 4,15, 6,30 y 10,30: El padrino ideal (Annabella y Jean Murat). Lunes (programa doble): Melodía en azul (opereta por Greta Nisser). Secretos de la Policía de París (4-9-933).

SALON MARIA CRISTINA (Manuel Silvela, 7. Teléfono 42325).—A las 4,30 y a las 7: Forasteros en Hollywood (14-1-933).

SAN MIGUEL.—4,30, 6,30 y 10,30: Liebelei (Amoríos) (11-10-933).

TIVOLI.—A las 4,15, 6,30 y 10,30: Emma (por Marie Dressler, comedia dramática de intensa emoción e interés (26-7-933).

LOS DE MAÑANA

TEATROS

BEATRIZ.—A las 6,30 y 10,30, El Divino Impaciente (representaciones 120 y 121) (28-9-933).

BENAVENTE (Antonio Vico. Teléfono 21864).—Populares, 6,30 y 10,30, Juanito Arroyo se casa (3 pesetas butaca) (27-10-933).

CALDERON.—A las 6,30, La viejecita y Bohemios; 10,30, El rey que rabió.

CERVANTES (Teléfono 12114. Compañía Meliá-Cibrián).—No hay función para dar lugar a los ensayos de Sevilla la mártir, que se estrena el martes 21.

CIRCO DE PRICE.—Hoy lunes, a las 6,30 y 10,30, La posada del Caballito Blanco, deliciosa opereta de éxito mundial. Acontecimiento espectacular. Butacas a 6 pesetas (12-11-933).

COMEDIA.—A las 10,30 (popular, 3 pesetas butaca), Una americana para dos.

COMICO (Loreto-Chicote).—6,30, 10,30, La chica de Buenos Aires (28-10-933).

ESPAÑOL (Xirgu-Borrás). — 6,30 y 10,30, Divinas Palabras (17-11-933).

FONTALBA (Carmen Díaz).—6,30 y 10,30, Como tú, ninguna (butaca, 5 pesetas) (4-11-933).

FUENCARRAL (Empresa Valdeflores).—6,30 y 10,30, Ultimos días de Fú-Manchú en su fantástica creación La Revista de los misterios (precios populares).

LARA.—6,30 y 10,30, La verdad inventada (de Benavente). Gran éxito (28-10-933).

MARIA ISABEL.—A las 6,30 y 10,30, La voz de su amo (150 representaciones a teatro lleno) (22-8-933).

TEATRO CHUECA (Compañía de comedias Fifí Morano y Fulgencio Nogueras).—6,30 y 10,30 (lunes popular. Butaca, 0,75), El espanto de Toledo.

VICTORIA (Aurora Redondo-Valeriano León).—A las 6,30 y 10,30, Mi querido enemigo (16-11-933).

FRONTON JAI-ALAI (Alfonso XI. Teléfono 16606).—A las 4 (corriente). Primero, a remonte: Arano y Guruceaga contra Jurico y Erviti. Segundo, a remonte: Salaverría II y Larrañaga contra Echaniz A. y Bengoechea.

CINES

AVENIDA.—6,30 y 10,30 (estreno de la superproducción Ufa): Estrella de Valencia (por Brigitte Helm y Jean Gabin).

BARCELO.—6,30 y 10,30 (riguroso estreno): La felicidad no es el dinero (por el saladísimo Fritz Kampers).

CALLAO.—6,30 y 10,30: Los crímenes del Museo.

CAPITOL (Teléfono 22229).—A las 6,30 y 10,30: La bellísima comedia de éxito creciente Todo por el amor (triunfo indiscutible del célebre tenor Kiepura) (16-11-933).

CINE ALKAZAR.—5, 7 y 10,45: Ultimas de Amor peligroso (Warner Baxter). Mañana: Peregrinos (sensacional).

CINE ASTORIA (Teléfono 21370).—A las 6,30 y 10,30 (el primer superfilm del año Columbia Pictures): El precio de la inocencia (butaca, 2 pesetas, y principal, 1).

CINE DOS DE MAYO.—6,30 y 10,30 (Lunes popular): Támesis y Audiencia imperial (programa doble) (9-2-933).

CINE GENOVA (Teléfono 34373).—6,30 y 10,30 (programa extraordinario doble): Miss Chicago (divertidísima comedia por Charley Chasse) y Polly, la chica del circo (por Clark Gable y Marion Davies). Jueves: La venus rubia (Marlene Dietrich).

CINE IDEAL (Cine sonoro). — A las 6,30 y 10,30: Reina el amor (en español) (3-11-933).

CINE MADRID (Teléfono 13501).—6,30 y 10,30 (último día): Elixir de amor. Mañana, primer programa extraordinario, estreno de la película de la Metro: Congo (por Lupe Vélez y Conrad Nagel) (15-11-933).

CINE DE LA OPERA.—6,30 y 10,30: El águila y el halcón (sexto programa garantizado; estreno).

CINE DE LA PRENSA.—6,30 y 10,30: Melodía del arrabal (por Imperio Argentina y Carlos Gardel (estreno).

CINE SAN CARLOS (Teléfono 72827). A las 6,30 y 10,30: Como tú me deseas (por Greta Garbo) (6-10-933).

CINE VELUSSIA (Avenida Eduardo Dato, 32. Reportajes de actualidad).—11 mañana a 1 madrugada. Revista Paramount. Alrededor del mundo. La industria de la cerámica en Francia. Plácido, bombero. Cinemagacín número 10. Elecciones generales en España (butaca, una peseta).

CINEMA ARGUELLES.—6,30 y 10,30: En cada puerto un amor (22-4-932).

CINEMA BILBAO (Teléfono 30796).—A las 6,30 tarde y 10,30 noche: El hombre león (5-10-933).

CINEMA ESPAÑA.—A las 5 y 10,15: Inspiración (Greta Garbo) (3-1-932).

COLISEVM.—6,30 y 10,30: Segunda semana de La isla de las almas perdidas. ¡Exito inenarrable! (15-11-933).

CINEMA GOYA.—6,30 y 10,30. Lunes popular. Butaca 0,75: Rápteme usted.

FIGARO (Teléfono 23741).—6,30 y 10,30: Nuestros amores (estreno, por Mary Astor).

MONUMENTAL CINEMA. — 6,30 y 10,30: Crepúsculo rojo. (Gran acontecimiento) (27-10-933).

PALACIO DE LA MUSICA. — 6,30 y 10,30: D. Quijote (por el célebre cantante ruso Chaliapine) (14-11-933).

PROGRESO.—6,30 y 10,30: Enorme éxito del programa doble, cómico: Su primer amor y Forasteros en Honduras.

SAN MIGUEL.—6,30 y 10,30: Torero a la fuerza (Eddie Cantor). Formidable super-espectáculo de éxito triunfal (7-11-933).

TIVOLI.—A las 6,30 y 10,30: Noche de fantasmas, por Ben Lyon y Zasu Pitts, una tragedia que hace reir (4-9-933).

* * *

(El anuncio de los espectáculos no supone aprobación ni recomendación. La fecha entre paréntesis al pie de cada cartelera corresponde a la de la publicación de EL DEBATE de la crítica de la obra.)

ASTORIA

MAÑANA, COLUMBIA PICTURES presenta su primera superproducción del año

EL PRECIO DE LA INOCENCIA

por JEAN PARKER y WILLAR MACK

Butaca, dos pesetas. Principal, una

PLAZOS Y CONTADO CAMAS DORADAS

MUEBLES Y SASTRERIA.—SAN BERNARDO, 39. MADRID

NAVARRO muebles y decoración

VALVERDE, 5. MADRID

RECAMBIOS PARA AUTOMOVILES

JUNTAS, PISTONES, SEGMENTOS, VALVULAS, ENGRANAJES, ETC. EL MAYOR SURTIDO DE ESPAÑA

RODRIGUEZ PORTELA GENOVA, 9 Teléfono 33561

DOMINGO CH. LÓPEZ

MUEBLES PARA OFICINA

DESPACHOS EN TODOS LOS ESTILOS

Bureaux, Clasificadores, Ficheros, Carpetas, Fichas, Guías.

Presupuestos para oficinas completas

ALMIRANTE, 3 • TEL. 10.855 MADRID

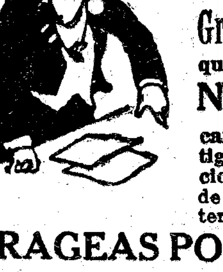

¡NERVIOSOS!

Basta de sufrir inútilmente gracias a las acreditadas Grageas Potenciales del Doctor Soivré que combaten de una manera cómoda, rápida y eficaz la Neurastenia impotencia (en todas sus manifestaciones), dolor de cabeza, cansancio mental, pérdida de memoria, vértigos, fatiga corporal, temblores, dispepsia nerviosa, palpitaciones, histerismo y trastornos nerviosos en general de las mujeres y todos los trastornos orgánicos que tengan por causa u origen agotamiento nervioso. Las

GRAGEAS POTENCIALES DEL DR. SOIVRE

más que un medicamento son un alimento esencial del cerebro, medula y todo el sistema nervioso, regenerando el vigor sexual propio de la edad, conservando la salud y prolongando la vida; indicadas especialmente a los agotados en su juventud por toda clase de excesos, a los que verifican trabajos excesivos, tanto físicos como morales o intelectuales; esportistas, hombres de ciencia, financieros, artistas, comerciantes, industriales, pensadores, etc., consiguiendo siempre con las Grageas potenciales del Dr. Soivré todos los esfuerzos o ejercicios fácilmente y disponiendo el organismo para reanudarlos con frecuencia y máximo resultado, llegando a la extrema vejez, y sin violentar al organismo, con energías propias de la juventud.

Basta tomar un frasco para convencerse de ello.

Venta a 6,50 pesetas en todas las principales farmacias de España, Portugal y América.

NOTA.—Dirigiéndose y enviando 0,25 ptas. en sellos de correo para el franqueo a Oficinas LABORATORIO SOKATARO, calle del Ter, 16, Barcelona, recibirán gratis un librito explicativo sobre el origen, desarrollo y tratamiento de estas enfermedades.

LA VIDA RELIGIOSA

El Divino Parabolista

Desde el Sermón de la Montaña habían pasado muchos días. El prestigio del Maestro declinaba, los espías acechaban en torno suyo, los manejos del Sanedrín empezaban a producir su fruto entre el vulgo, y si las multitudes acudían aún a escuchar al dulce predicador del reino de los cielos, ya no había en ellos aquel antiguo entusiasmo, aquella confianza, aquella sencillez para recibir la palabra reveladora. Esto sucedía al fin del segundo año de la vida pública de Jesús. Es un momento crítico en aquella existencia divina aquel en que los espíritus empiezan a vacilar, y los enemigos se aumentan, y empiezan a verse sonrisas de desdén, y a oírse los irremediables sarcasmos que tiene la humanidad para sus grandes bienhechores: "Es un loco, un iluso, un endemoniado." Ya se acabaron los días gozosos de la Buena Nueva, las dulces expansiones, y aquel lenguaje confiado y efusivo, sencillo como los lirios del campo, jovial como las alondras del cielo, terso como las aguas del lago. Y aparece la parábola. Es preciso cumplir la misión hasta el fin, es preciso definir los rasgos de la futura sociedad de los hijos de Dios, es preciso predicar la doctrina del reino en toda su plenitud; pero en adelante caerá de los labios divinos envuelta en el velo de imágenes y alegorías. Los adversarios se sentirán desconcertados ante la novedad de la enseñanza, y sólo los amigos, los íntimos, tendrán en sus manos la llave para penetrar los secretos del corazón de Dios.

No obstante, estamos aún en Galilea, entre los habitantes de las riberas del lago. La barca de Pedro está anclada junto al muelle; en el borde se sienta el Profeta, entre velas ennegrecidas, mástiles arriados y redes goteantes. En torno, otras barcas atestadas de gente; otros oyentes se sientan en la playa, sobre los cestos de los peces, sobre los mantos extendidos o sobre la arena revuelta. Algunos, descalzos y medio desnudos, para no perder una palabra ni un gesto, se han metido en el agua, y tocan casi con la mano el improvisado púlpito marino. Sereno, grave, envuelto en una aureola de dulce melancolía, dice el divino parabolista: "El reino de los cielos es semejante a un grano de mostaza, el cual, cuando se echa en la tierra, es la menor de todas las semillas, mas luego crece y se hace un árbol tan grande, que las aves del cielo vienen a morar entre sus ramas." El público escucha sorprendido. ¿Qué sucede? ¿Por qué el Rabí de la palabra luminosa como un alba primaveral esconde su pensamiento? Pero la sorpresa es agradable. Se trata de un apólogo como los que amaba Salomón, como los que la reina de Saba proponía al más sabio de los reyes de Israel. Ellos, orientales, prefieren esta enseñanza de formas indecisas, pero que se les graba profundamente en la imaginación. ¿Cuándo se olvidarán de esa semilla, tan pequeña, tan pequeña, que los mismos fariseos, tan santos y tan puros, dicen que no se olvidan de pagar ni siquiera el diezmo de ese insignificante grano de mostaza? Ya tienen para rumiar unas horas a la puerta de la tienda o bajo la palmera de la playa.

Jesús continúa: "El reino de los cielos se parece a la levadura que una mujer toma y pone en tres medidas de harina hasta que fermenta la masa." Las mujeres sonríen y se miran unas a otras, diciendo: "Pues es verdad." Cuando a la tarde vuelvan a su casa y cojan las tres medidas para amasarlas y meterlas en el horno, pensarán: "¿Por qué diría el Nazareno que su reino es semejante a este puñadito de levadura? Pero ya; es que sin la levadura no tendríamos este pan blanco, poroso, ligero, con que se crían tan rollizos mis pequeñuelos." Y empiezan a comprender.

Y nosotros, que hemos visto y estamos viendo cómo se cumple aquella palabra infalible, comprendemos mejor todavía; nosotros, que estamos viendo el árbol, y encontramos un refugio en sus ramas prodigiosas; nosotros, que miramos con ojos atónitos y agradecidos el hervir potente de esa masa, fecundada por la levadura evangélica; nosotros, que somos los hijos a quienes la madre común alimenta con ese pan de amor y de verdad, que más se aumenta cuanto más se consume; nosotros, que hemos sido admitidos a las alegrías de la amistad y tenemos la llave que nos abre la puerta de los secretos, sabemos que en aquel grano de mostaza, en aquel árbol gigantesco, en aquella levadura, activa y vivificante, estaba representada la Santa Iglesia.

Y estaba por decir que todo el que no sea ciego tiene que verlo lo mismo que nosotros. Porque hay un hecho que se impone a todo el que sabe algo de la historia cultural y religiosa de la Humanidad, a todo el que ha meditado alguna vez sobre la vida espiritual en los tiempos presentes; y este hecho es la Iglesia católica, centro hacia el cual convergen todas las preocupaciones de los pueblos y de los individuos, tanto si son amigos como si son adversarios. Esa palabra: "católica", nos llena ya de admiración. Muchas veces los hombres se han esforzado por establecer un dominio católico en el mundo. Es un pensamiento que la espada y la idea han acariciado en todos los tiempos, siempre con el mismo fracaso: Alejandro, César, Buda, Mahoma, Lenín... El Imperio romano encontró fronteras infranqueables, el de Mahoma se detuvo en cuanto se enmoheció la espada de los califas, el confucionismo es chino, el budismo es indio... Sólo el cristianismo tiene el anhelo de la universalidad, y con el anhelo, la realidad. Sólo él es católico, y lo era ya cuando decía San Pablo "que su Evangelio era conocido de toda criatura bajo el cielo, que era predicado, que crecía, que fructificaba en todo el Universo".

Crecía y sigue creciendo a semejanza de una semilla, con una fuerza íntima, vital, irresistible. La inmensa amplitud que ha llegado a conseguir no es el resultado de una pura agregación de materiales, sino el fruto de una conquista, de una virtud interna, de una voluntad consciente, que no se cansa ni desfallece nunca en la afirmación de su ser y su querer. Es una grandeza interior, un crecimiento orgánico, una fecundidad inagotable. Todas las sociedades humanas envejecen y acaban por desaparecer. Cuando llegan a la cumbre de su prosperidad, entonces es cuando más se acercan a la ruina, entonces es cuando se dividen, decaen y son reemplazadas por otras, que seguirán el mismo proceso. Es la ley de la vida humana; es el fenómeno singular que todos conocemos y que no parece tener más que una excepción. La Iglesia de Cristo se nos presenta hasta hoy en la historia de las sociedades humanas como un caso monstruoso, en el sentido etimológico de la palabra. No hay familia, ni Estado, ni organización en nuestro mundo occidental ni en el oriental tampoco, que sea tan vieja como ella ni tenga su prodigiosa juventud. Cuando ella nació, los germanos estaban todavía en la era prehistórica, los nómadas de Arabia erraban casi desnudos por sus desiertos, España no existía como nación, la raza inglesa no se había formado todavía. Grandes imperios irán naciendo uno tras otro: imperio árabe, imperio franco, imperio español, imperio británico. Todos serán un instante el asombro y el terror del mundo y todos terminan por hundirse. La Iglesia asiste a su hundimiento, cada vez más fuerte, a pesar de las conmociones que levantan en torno suyo las catástrofes. Cada vez más fuerte y siempre la misma, porque la semilla arrojada junto al lado de Tiberíades prolonga hasta nosotros la misma vida divina, el mismo latido de amor, la misma sangre de idea, que Cristo transmite a sus apóstoles, y que de los apóstoles hereda la Iglesia de las catacumbas y de los mártires, y anima luego a la Iglesia constantiniana, heredera del derecho romano, y hierve en las sociedades del arte gótico y de la ciencia escolástica, para pasar con el mismo empuje a las naciones postridentinas del arte barroco, que la traen hasta nosotros, hasta esta Iglesia contemporánea, que lucha contra el comunismo, barbarie de los tiempos nuevos, y se estremece en los grandes Congresos cosmopolitas, y afianza su unidad en el nudo de su jerarquía admirable, y afirma su universalidad en la organización vigorosa de sus misiones, y al mismo tiempo que construye sus basílicas de cemento y acero en los grandes centros de la industria moderna, conserva y protege amorosamente las lenguas y las formas religiosas del Oriente cristiano.

El árbol se levanta hasta el cielo y hunde sus raíces por toda la redondez de la tierra. La levadura, por su parte, se esponja en fermentación continua y transforma las masas. En veinte siglos todo ha cambiado en el mundo: el individuo, la familia y la sociedad; la política, la economía, las costumbres; el arte, el derecho, la filosofía. Necesitaríamos secar toda la sangre de nuestras venas para arrancar de nosotros por completo esa savia cristiana. Todo en las sociedades modernas está penetrado, impregnado, saturado de esa generosa levadura evangélica. Las más altas verdades se han salvado gracias a ella en los tornados violentos de los siglos. Por ella el patrimonio de la humanidad se ha enriquecido con la creencia en el Dios personal y único, en la vida eterna, en la moral del amor, en el servicio desinteresado del prójimo. A ella se debe ese poder incansable de renovación que reside en los pueblos cristianos desde hace veinte siglos, y que les hace renacer entre dolorosos alumbramientos. Habían pasado los días de Roma y de Grecia. Europa debía enmudecer, como Egipto, como Asiria, como Babilonia; pero en ese momento preciso algo penetra ese cuerpo, que, según las leyes constantes de la historia, debiera haber muerto ya muchas veces. "Somos verdaderos resucitados, decía Chesterton, al pensar en este fenómeno. Nuestra misma cultura, nuestra civilización, sólo como vida sobrenatural puede explicarse."

Todo esto es impresionante, pero el asombro no tiene límites si pensamos que un día, cuando las muchedumbres lo dejaban solo, lo anunció Jesús junto al lago, con la parábola rústica del grano de mostaza y la imagen casera de la levadura.

Justo PEREZ DE URBEL

"El juicio final", de Miguel Angel, en la Capilla Sixtina

Epístola y Evangelio

DIA 19.—Domingo XXIV después de Pentecostés.—Santa Isabel, vda.; Santos Azas, Ponciano I, p.; Hipólito, Crispín, ob.; Fausto, diác.; Máximo, Severino, Exuperio, Barlaán y Feliciano, mrs., y Abdías, prof. cf.

La misa y oficio divino son de la dominica, con rito semidoble y color verde.

Epístola de San Pablo Apóstol a los Tesalonicenses (I, 1, 2-10).—Gracias damos a Dios siempre por todos vosotros en nuestras oraciones, recordando la obra de vuestra fe y el trabajo de vuestra caridad y la constancia de vuestra esperanza en el Señor nuestro Jesucristo, delante del Dios y Padre nuestro, sabiendo, hermanos amados de Dios, cómo habéis sido elegidos. Porque nuestro Evangelio no ha ido a vosotros en palabra solamente, sino también en poder y en Espíritu Santo, y con gran plenitud, como lo sabéis por lo que fuimos entre vosotros por vuestro bien. Y vosotros os habéis hecho imitadores nuestros y del Señor, recibiendo la predicación en medio de mucha tribulación con gozo del Espíritu Santo, hasta llegar a ser vosotros dechado a todos los creyentes en Macedonia y en Acaya. Porque desde vosotros no tan sólo ha resonado la palabra del Señor, en Macedonia y en Acaya, sino que en todo lugar se ha extendido vuestra fe en Dios, hasta el punto de no haber tenido vosotros que hablar nada; porque ellos de suyo cuentan de nosotros qué entrada tuvimos a vosotros, y cómo os convertisteis de los ídolos a Dios, para servir a un Dios vivo y verdadero, y aguardar de los cielos a su Hijo, a quien El resucitó de entre los muertos, a Jesús, el que nos salva de la ira futura.

Secuencia del Santo Evangelio, según San Mateo (13, 31-35).—El reino de los cielos se parece a un grano de mostaza que toma un hombre y lo siembra en su huerto. El es más pequeño que todas las semillas; pero cuando crece, es mayor que todas las hierbas, y se hace árbol bastante para que vengan las aves del cielo y habiten en sus ramas. (Era proverbial la pequeñez de la ruta y de la mostaza; por eso se vale de ella Cristo nuestro Señor; y porque pasa de hierba a árbol, es mayor que todas las hierbas.) Y les dijo otra parábola: El reino de los cielos se parece a la levadura que toma una mujer y la mete en tres satos de harina, haciendo fermentar todo. (Sato es lo mismo que tarea, lo que los judíos acostumbraban a hacer de una vez; equivalía a celemín y medio.) Todo esto dijo Jesús en parábolas a las turbas; y sin parábolas no les decía nada. Para que se cumpliese lo que pronunció el profeta que dijo: Abriré en parábolas mis labios; borbotaré lo que está escondido desde la creación del mundo.

Cultos para hoy y mañana

Adoración Nocturna.—Beato Juan de Ribera.—Lunes, San Hermenegildo.

Ave María.—A las 11 y a las 12, misa, rosario y comida a 40 mujeres pobres, que costean, respectivamente, la señora condesa de Artaza y don Rafael Urtado y señora.—Lunes, a las 11, misa, rosario y comida, que costea la fundación perpetua de doña Josefina Rojas.

Cuarenta Horas (Religiosas Trinitarias).—Lunes, Religiosas Trinitarias.

Corte de María.—Del Buen Suceso, iglesia del Buen Suceso. De la Visitación, iglesia de los dos monasterios (P.), y en Santa Bárbara. Del Puerto, iglesia de la Virgen del Puerto. Lunes.—De Guadalupe, San Millán (P.). Buen Parto, San Luis.

Parroquia de los Angeles.—A las 6, 7, 7,30, 8, 8,30, 9 y 9,30, misas; 10, misa cantada, con explicación del Evangelio; 11, 11,30 y 12, misas; la última, con explicación de temas apologéticos.

Parroquia de las Angustias.—A las 12, misa perpetua por los bienhechores de la parroquia.

Parroquia de San Antonio.—A las 8, 9, 10, 11 y 12, misas; a las 9, comunión general para las Hijas de María. A las 5 t., exposición menor, estación, rosario, visita a la Santísima Virgen y bendición.

Parroquia del Buen Consejo.—De 7 a 11,30, misas cada media hora; 8, misa parroquial, con explicación del Evangelio.

Parroquia del Carmen.—A las 8,30, misa comunión para la Primitiva Esclavitud de Nuestra Madre y Señora del Carmen; a las 10,30, misa mayor. A las 6 t., estación mayor, rosario, sermón por don Celestino Sanz, "De profundis" y responso cantado.

Parroquia del Carmen (C. Aragón, 40). Misas a las 8, 9, 10 y 11.

Parroquia de Santa Cruz.—De 7 a una, misas cada media hora.

Parroquia de San Ginés.—A las 8,30, misa comunión general para la Congregación de Nuestra Señora de las Angustias.

Parroquia de San Lorenzo.—De 7 a 1, misas cada media hora; a las 10, misa cantada.

Parroquia de San Martín.—A las 8, misa comunión general para la Congregación Josefina.

Parroquia de San Miguel.—A las 8, 9, 10, 11 y 11,30, misas; en la de 8, explicación del Evangelio; 10, misa mayor; 11, misa para los colegios; 11,30, para los obreros con explicación doctrinal.

Parroquia de San Millán.—A las 6 y tres cuartos de la tarde empieza una novena a la Medalla Milagrosa, con sermón a cargo de don Enrique Vázquez Camarasa.

Parroquia del Purísimo Corazón de María.—A las 7, 8, 9, 10 y 11, misas. En la de 8, explicación del Evangelio, y en las de 10 y 11, conferencia catequística.

Parroquia de Santa Bárbara.—8, misa comunión para la Asociación Josefina y ejercicio correspondiente.

Parroquia de Santa María de la Almudena.—La primera misa será a las 6; de 7,30 a 12, misas cada media hora. También habrá misas a la una y a las dos. La misa mayor será a las 9,30.

Parroquia de Santiago.—Termina la novena a Nuestra Señora de la Fuencisla.—A las 8, misa comunión general; 10,30, misa solemne y sermón por el señor Vázquez Camarasa. A las 6 t., exposición, rosario, y demás ejercicios, motete, "tantum ergo", reserva y procesión con la Santísima Virgen.

Agustinos Recoletos (P. Vergara, 85). De 6,30 a 12, misas de media en media hora. En la misa de 10, plática catequística, y en la de 11, explicación del Evangelio.

Asilo de San José de la Montaña (Caracas).—11, misa; a las 5 t., ejercicio, sermón y reserva.

Basílica de la Milagrosa.—Empieza una novena a la Virgen de la Medalla Milagrosa.—A las 8, 8,30, 9, 10 y 11, misas y ejercicio de la novena. A las 6 t., exposición, rosario, ejercicio, sermón por el R. P. José Crespi, reserva y salve.

Beato Orozco.—Misas desde las 6.30 hasta las once, cada media hora.

Buena Dicha.—A las 8, misa e instrucción catequística; en la de 9, exposición del Evangelio, y en la de 10, plática apologética.

Cristo de San Ginés.—A las 6,30 tarde, continúan los Ejercicios Espirituales. Empezarán con el "Veni Creator Spiritus" y letanía, meditación, sermón por don Mariano Benedicto, para terminar con las preces acostumbradas.

Encarnación.—A las 10, misa solemne con sermón por don José Valdés. A las 4 t., exposición, solemnes completas, reserva, salve y procesión.

San Fermín de los Navarros.—A las 8,30, misa comunión general para la Asociación Josefina.

Iglesia de Jesús.—Termina el triduo a S. Luis y Sta. Isabel. En la misa de 6,30, ejercicio del triduo; a las 8,30, misa comunión, y a las 10,30, misa cantada. Por la tarde, a las 6, exposición, rosario, ejercicio, sermón por el R. P. Cándido de Viñayo, reserva.

Oratorio del Olivar.—Desde las 10 de la mañana hasta la terminación de los ejercicios de la tarde, exposición de Su Divina Majestad.

San Pedro, filial del Buen Consejo.—Empieza la novena a la Milagrosa: A las 8, misa comunión. A las 6 t., exposición, rosario, sermón por don Jesús García Colomo, ejercicio, reserva y salve.

Santuario del Perpetuo Socorro. — 8, comunión general para la A. del Perpetuo Socorro y San Alfonso. A las 5,30 t., función y sermón, que predicará el R. P. Ibarrola.

Santa Isabel (Santa Isabel, 48).—Empieza un triduo al Santísimo Cristo del Amor Misericordioso. A las 6 t., exposición, rosario, sermón por el R. P. Francisco Peiró, bendición y reserva.

Servitas (San Leonardo).—A las 8, misa comunión y ejercicios en honor de la Asociación Josefina.

Templo de Santa Teresa (plaza de España).—De 6 a 10, misas cada media hora; además habrá misas a las 11, a las 12 y a la una.

MES DE ANIMAS

Parroquia de Nuestra Señora del Buen Consejo.—Todos los días, a las 10 y media, misa de "Requiem", con vigilia y responso.

Parroquia de San José.—Los días laborables, misas de "Requiem", con vigilia y responso. A las 6 tarde, ejercicio del mes. Predicará don Antonio López Lurueña.

Parroquia de Santos Justo y Pástor.—Todas las noches, a las 6, ejercicio del mes de las Animas. Predicará don Antonio Ocaña.

Parroquia de Santa Cruz.—Todas las mañanas, excepto los domingos, a las nueve y media, se cantará Vigilia, misa y responso. A las 6 de la tarde, ejercicio del mes de Animas. Hoy predica don Valentín Pérez.

Parroquia de El Salvador y San Nicolás.—Durante el mes, a las 9 de la mañana, se celebrarán misas de Honras.

Parroquia de San Martín.—Todas las tardes, a las cinco y media, ejercicio del mes. Predicará don Mariano Villapún.

Parroquia de la Almudena. — Por la tarde, a las cinco y media, ejercicio de Animas con sermón y responso.

Agustinos Recoletos (P. de Vergara 85).—A las 9 de la mañana, misa y ejercicio de Animas. A las 6 de la tarde, ejercicio y sermón por el padre Carmelo Cruz.

Iglesia de Calatravas.—Todas las mañanas, a las diez y a las once menos cuarto, misas de "Requiem" con vigilia y responso. A las 11 y media y a las 12 rosario de difuntos y ejercicio del mes y sermón, que predicará el señor don Manuel Hernando.

Parroquia de los Angeles.—Continúa a las 6 de la tarde la novena de Animas. Todos los días, a las 10, misa de Requiem.

Santuario del Perpetuo Socorro.—3 a 6 t., exposición; 5,30 t., estación, rosario, ejercicio de Animas y responsorio.

DIA 20.—Lunes.—Santos Félix de Valois, Benigno, ob.; Simplicio, Silvestre, ob., y Gregorio, cfs.; Edmundo, Dasio, ob.; Octavio, Eustaquio, Dionisio, Agapito y Cayo, mrs., y Santa Matilde, vg., benedictina.

La misa y oficio divino son de San Félix de Valois, con rito doble y color blanco.

Parroquia de Santa Teresa y Santa Isabel.—Empieza una novena a la Santísima Virgen de la Medalla Milagrosa.—A las 8, misa comunión y ejercicio de la novena; 10, misa cantada. A las 5,30 t., exposición, rosario, sermón por don Ramón Molina Nieto, novena, reserva y salve.

Religiosas Trinitarias, Lope de Vega (Cuarenta Horas).—8, exposición; 10, misa solemne, y a las 5,30 t., completas y procesión de reserva.

Continúan las novenas anunciadas y en igual forma.

CULTOS EN LA SACRAMENTAL DE SANTA MARIA

En la capilla del cementerio de la Sacramental de Santa María, organizados por la Junta de gobierno de la Sacramental, se celebrarán los siguientes cultos: el día 20, después de la misa de 11, dará principio el rosario de difuntos con el ejercicio propio del mes, responso cantado y rezados sobre los sepulcros de los difuntos, cuyos familiares así lo deseen, para terminar el día 28, a la misma hora. El día 29, a las diez y media, solemne funeral con sermón que pronunciará don Angel Ruau. Oficiará en la misa el ilustrísimo señor Provisor del Obispado, don Benjamín de Arriba Castro.

* * *

(Este periódico se publica con censura eclesiástica)

Radiotelefonía

Programas para hoy:

MADRID, Unión Radio (EAJ 1, 424,3 metros).—De 8 a 9: «La Palabra». Banda municipal.—14: Campanadas de Gobernación. Señales horarias. Cartelera. «Marcha turca», «Mi querida», «El cabo primero», «Berceuse», «¡Alegrémonos!», «Te amo tanto», «Petite suite», «Las campanas de la iglesia», «Introducción y tarantela», «Les barraques», «Aida».—16: Fin.—19: Campanadas de Gobernación. Relación de nuevos socios. Música de baile.—21,30: Campanadas de Gobernación. Señales horarias. «Sonata op. 27», «Córdoba», «Polonesa en la bemol», «Sacromonte», «Recuerdo de Toledo", "Viva Navarra". Intervención de Ramón Gómez de la Serna. «Sonata», «Farruca gitana», «A n t a ñ o», «Goyescas», «Cajita de música», «Angelita», «La Torre del Oro», «La Lola se va a los puertos».—24: Campanadas de Gobernación.

Radio España (EAJ 2, 424 metros). De 17 a 19: Notas de sintonía. «Morena y sevillana». Programa variado: «El barberillo de Lavapiés», «Niña Nai», «Allá dos lugueiros", "Navarra", "La molinera de Santianes", "Los hugonotes", "La Dolorosa", "Thais", "Media granadina", y "Columbianas". "Ninchi, locutor", por Pepe Medina. Peticiones de radioyentes. «Esa es mi casa», «Negra consentida», «Lamento cubano», «El destino del marino».

* * *

Programas para el día 20:

MADRID, Unión Radio (EAJ 7, 424,3 metros).—11,45: Nota de sintonía. Calendario astronómico. Santoral. — 12: Campanadas de Gobernación. Cotizaciones. Bolsa de trabajo. Programas.—12,15: Señales horarias.—14: Campanadas de Gobernación. Señales horarias. Boletín meteorológico. Cartelera. «Montañesuca», «Gauchito zalamero», «Olas del Danubio», «Lamento indio», «Calma en la noche», «Me acordaré de ti», «El ama», «Escenas alsacianas», «La hija del regimiento», «Moros y cristianos". Cambios de moneda.—15,55: Indice de conferencias.—19: Campanadas de Gobernación. Cotizaciones de Bolsa. Nuevos socios. «Efemérides del día». Música de baile.—20,15: «La Palabra».

Radio España (EAJ 2, 424 metros).—De 17 a 19: Notas de sintonía. "Pan, pan y pan". Selección de la ópera "La Favorita". Charla musical. Peticiones de radioyentes. "Una noche en el Paraíso", "El Congreso se divierte", "La vida es bella", "Cumbamba", "Mario".—De 22 a 0,30: Notas de sintonía. "Santander". Orquesta de la Estación: Canción española de "El niño judío", "El trust de los Tenorios". Charla taurina. Recital de canto, por la tiple señorita María Sanmovar y el barítono Carlos Puchol. "La guitarra de Fígaro", "Mi pobre reja", "La guitarra de Fígaro" (duo), "Tus ojillos negros", "A Granada", "Maruxa", "duo del primer acto", "La Marchenera", "Luisa Fernanda" (duo). Orquesta de la Estación: "Fado", "Asturias", "Sevillanas", "El Niño de Jerez". Noticias de última hora. "Victoria y su húsar", "La Diva", "Caballitos de madera", "Confesión".

RADIO VATICANO.—A las 10 de la mañana, con onda de 19 metros. A las 7 de la tarde, con onda de 50 metros.

ELEVACION AGUAS

Reparaciones garantizadas y económicas de Molinos a viento, Bombas centrífugas y de émbolo, instalaciones domésticas de todos los sistemas.

G. ALMERICH, Ing. ATOCHA, 122. T. 74572. Madrid.

CATARROS, TOS, FATIGA
JARABE MADARIAGA
BENZOCINAMICO. SEDANTE
REMEDIO EFICAZ
Venta en farmacias. Madrid y provincias

FR. JUSTO PEREZ DE URBEL
AÑO CRISTIANO
Una obra moderna y definitiva, que, a su profundo sentido religioso, une la sólida erudición del autor, reflejada en mil detalles históricos, arqueológicos, artísticos, literarios, de costumbres, etc.
Está publicado el tomo IV (octubre a diciembre), y aparecerán por trimestres los tres restantes. Se remiten suscripciones a reembolso, libre de gastos, de pesetas: 9 en rústica, y 12 en lujosa encuadernación, tela y oro, cada volumen. Suscríbase en librerías o en
EDICIONES FAX
Plaza de S. Domingo, 13 MADRID.

ACADEMIA TAMAYO
AUXILIARES DE HACIENDA. Preparación intensiva en esta antigua y acreditada Academia, a cargo de Jefes del Cuerpo. Exitos rotundos, definitivos en anteriores convocatorias. Apuntes y contestaciones completas, insuperables, exclusivamente para nuestros alumnos. Seriedad y solvencia profesional. FUENCARRAL, 25.—Teléfono 19342.

ACADEMIA MARTINEZ PITA
ESPARTEROS, 3
LA MEJOR INSTALADA DE MADRID
OPOSICIONES A HACIENDA
Convocadas "Gaceta" 4 actual 450 plazas, han empezado el día 1 las clases bajo la dirección de DON ALFONSO ESTEBAN LOPEZ ARANDA, JEFE DE ADMINISTRACION DEL DEPARTAMENTO. A los alumnos matriculados en esta ACADEMIA que obtengan uno de los seis primeros números de la lista de aprobados, se les devolverá el importe íntegro de la preparación. TEMAS PROPIOS CON ARREGLO AL CUESTIONARIO. La Academia se encarga de la obtención y preparación de documentos COMPLETAMENTE GRATIS.

INFORMACION COMERCIAL Y FINANCIERA

Cotizaciones de Bolsa

BOLSA DE PARIS

3 por 100 perpetuo	65
Banco de Francia	11.350
Credit Lyonnais	2.060
Société Générale	1.084
París-Lyon-Mediterráneo	892
Midi	703
Orleáns	833
Electricité del Sena Priorite	570
Thompson Houston	235
Minas Courrieres	316
Peñarroya	260
Kulmann (Establecimientos)	615
Caucho de Indochina	298
Pathe Cinema (capital)	72
Banco Nacional de Méjico	182
Wagon Lits	95
Riotinto	1.506
Lautaro Nitrato	388
Petrocina (Compañía Petróleos).	1.793
Royal Dutch	270
Minas Tharsis	558
Seguros: L'Abeille (accidentes)...	611
Fénix (vida)	37
Owenza	1.599
Trasatlántica	12

BOLSA DE ZURICH

(Cotizaciones del día 18)

Chade, serie A-B-C	705
Serie D	138
Serie E	130
Bonos nuevos	34
Acciones Sevillanas	161
Donau Save Adria	29 1/2
Italo-Argentina	109
Elektrobank	638
Motor Columbus	270
I. G. Chemie	550
Brown Bovery	133
Pesetas	42
Francos	20,20
Libras	16,65
Dólares	3,15
Marcos	123,15

BOLSA DE LONDRES

Acciones: Chade shares, 8; Barcelona Traction ord., 15 3/4; Brazilian Traction, 11 1/8; Hidro Eléctricas securities ord., 8 3/4; Mexican Ligth and power ord., 6; idem, idem pref., 10; Sidro ord., 3 5/8; Primitiva Gaz of Baires, 15 1/8; Electrical Musical Industries, 15; Sofina, 1 7/8.

Obligaciones: Empréstito de Guerra, 5 por 100, 100 5/8; Consolidado inglés, 2 y medio por 100, 73 5/8; Argentina, 4 por 100 Rescisión, 91; 5 y medio por 100 Barcelona Traction, 47; Cédula Argentina, 6 por 100, 27; Mexican Tramway ord., 7 1/4; Whitehall Electric Investments, 17 3/4; Lautaro Nitrate, 7 por 100 pref., 6 1/2; Midland Bank, 82 1/4; Armstrong Whitworth ord., 7; idem, idem, 4 por 100, debent, 73; City of Lond. Electr. Light. ord., 14 3/4; idem, idem, 6 por 100, pref., 30 1/2; Imperial Chemical ord., 30 1/2; idem, idem, deferent, 8 1/2; idem, idem, 7 por 100, pref., 30 1/4; East Rand Consolidated, 16; idem, idem, Prop Mines, 36 3/4; Union Corporation, 4 13/16; Consolidated Main Reef, 2 5/32; Grown Mines, 9 1/8.

Cotizaciones de monedas

MADRID

	Día 17	Día 18
Francos	43,20	43,20
Suizos	238,87	238,87
Belgas	171,87	171,87
Liras	64,85	65
Libras	39,65	39,80
Dólares	7,49	7,57
Marcos	2,94	2,94
Escudos portugueses	37,10	37,10
Pesos argentinos	3,10	3,10
Florines	4,97	4,97
Coronas noruegas	2,01	2,01
Idem checas	36,60	36,60
Idem danesas	1,78	1,78
Idem suecas	2,06	2,06

LONDRES

	Día 17	Día 18
Pesetas	39,65	39,85
Francos	82,40	82,68
Dólares	5,32	5,28
Libras canadienses		
Belgas	23,14	23,14
Francos suizos	16,65	16,64
Liras	61,12	61,18
Marcos	13,50	13,50
Coronas suecas	19,40	19,39
Idem danesas	22,39	22,39
Idem noruegas	19,90	19,39
Chelines austriacos	29	29
Coronas checas	108,50	
Marcos finlandeses	226,75	226,75
Escudos portugueses	106,75	107
Dracmas		
Leí	550	544
Pesos argentinos	43,25	43,25
Pesos uruguayos	35	

PARIS

Pesetas	208
Liras	134,65
Libras	82,45
Dólares	15,60

Cambios de oro y billetes

(Facilitados por Soler y Torra Hermanos, Banqueros)

ORO:

Alfonso	235 %
Onzas	235 %
Isabel	235 %
Francos	235 %
Libras	59,22
Dólares	12,17
Cubano	11,90
Liras	235 %
Suizos	235 %
Bélgica	235 %
Alemania	234 %
Argentina	232 %
Costa Rica	232 %
Méjico	5,90

BILLETES:

Francos franceses	48,05
Dólares	7,52
Libras	39,65
Liras	64,70
Marcos	2,92
Francos suizos	238,50
Francos belgas	34,30
Florines	4,95
Escudos	36,70
Coronas suecas	2
Coronas noruegas	1,95
Coronas danesas	1,72
Pesos uruguayos	3,35
Pesos chilenos	0,25
Pesos argentinos	2,30
Pesos Costa Rica	1,30

Resumen semanal de la Bolsa de Madrid

Nerviosismo e irregularidad llenan toda la última semana. Los precios acusan alza general. Esta era la disposición del cierre. El negocio, en cambio, siguió siendo escaso

PARECE CONTENIDA LA BAJA DE LA PESETA

La semana bursátil se ha desarrollado en un ambiente cargado de irregularidades y de inquietudes: ésta es la nota característica de las cinco jornadas. Y en verdad que en nada se diferencia de la tonalidades de las semanas precedentes. Toda la época preelectoral ha tenido para la Bolsa las mismas características. Empezó con un alza destacada, a raíz de la crisis gubernamental que provocó la disolución de las pasadas Cortes; enfriáronse después los ánimos, y, con alternativas constantes, el mercado ha ido siguiendo un curso sinuoso hasta desembocar en una semana pletórica en vaticinos y esperanzas.

Los espíritus fueron acomodándose a la situación política de cada momento, y ya es notoria la transcendencia del ambiente político en el bursátil. Por esto no es extraño que la tónica dominante haya sido en esta septena la irregularidad.

El movimiento de los precios se traduce, sin embargo, al finalizar la semana, en alza general en comparación con los precios del cierre precedente.

Escaso negocio

No ha correspondido al alza de los precios el negocio realizado en la Bolsa de Madrid. Como en las semanas anteriores, las transacciones han sido en todos los sectores escasísimas, y principalmente en el de valores industriales.

Con esto se registra una nota distintiva: mientras el departamento de Fondos públicos ha seguido en cuanto a los precios una marcha bastante regular, en los valores de dividendo las oscilaciones han sido más importantes, y, correspondiendo a esta regularidad notada en las Deudas del Estado, el negocio ha sido más fecundo también; por el contrario, las restricciones se acusaron en los valores industriales.

De nuevo tenemos que referirnos a la causa principal de todo este marasmo. Es la misma fuerza motora que ha imperado en todo el período electoral a que antes hemos aludido: la expectación provocada por las elecciones generales. El mercado siguió durante esta semana bajo el peso de la restricción de órdenes a Bancos y agentes. El dinero no se ha mantenido a la expectativa; sin embargo, es posible que se haya exagerado un tanto la nota. Hay que tener en cuenta que esta indecisión siguió unos momentos de alegría en que los precios en alza y el negocio boyante diferían mucho de este otro período posterior de languidez y de espera. Por esto, posiblemente, el retraimiento, que sin duda alguna ha existido, ha parecido también mayor.

No ha quitado esta característica al mercado el aspecto externo de animación que venía disfrutando. La gente ha seguido acudiendo a los corros, aunque las operaciones en ellos fueran pocas, y así se veían los grupos nutridos y los cuadros de cotizaciones del "Boletín oficial", algunas veces, medio vacíos. Y es que los bolsistas no las tenían todas consigo: temían la sorpresa. En momentos de nerviosismo y de mercado estrecho, las alzas y bajas se suceden con rapiposibilidades. Por esto, el dinero, aunque rezagado, ha permanecido alerta al desenvolvimiento del mercado.

Política social

Tampoco han faltado esta semana los factores políticos sociales que en las anteriores habían influído en la tendencia del mercado.

Se inició la primera jornada bursátil bajo la amenaza de la huelga declarada en Barcelona. Del mercado catalán vinieron a nuestra plaza indicaciones depresivas, que en los primeros momentos no fueron atendidas por la plaza madrileña. Sin embargo, la huelga de Barcelona, con todos los incidentes de su desarrollo, fué en los distintos días para la Bolsa un constante "ritornello". Cabe asegurar que más que el temor de su desencadenamiento y ejecución influyó en las peripecias del mercado la noticia de su resolución, diversas veces llegadas a nuestra plaza.

Y ello es una prueba, por una parte, de que la disposición del mercado era satisfactoria, puesto que todo factor al alza lo recogía inmediatamente; y por otra, de que la especulación vigiló con asiduidad las posibilidades de la Bolsa.

Junto a los factores sociales, que esta vez afectaban menos directamente que en las pasadas semanas a nuestra plaza, deben figurar los factores políticos. El mercado ha sido un hervidero en comentarios, cábalas y vaticinios. Se cruzaban las apuestas, bien es verdad que de escasa cuantía, y se hacían toda clase de proposiciones con el barajar de los distintos partidos.

En esta misma tensión cerró la semana, en espera del nuevo día que puede marcar una divisoria de las aguas del mercado.

La peseta

Tal vez el único elemento de carácter técnico que ha tenido actualidad en los corros bursátiles ha sido la baja de la peseta. Agudizada en los primeros días y encalmada más tarde, los comentarios suscitados por este tema, abandonado desde hacía mucho tiempo, han sido numerosos.

Pero se ha de hacer resaltar una condición: la influencia nula que esta cuestión ha tenido en el mercado. Por ninguna parte, con la excepción que luego consignaremos, y que confirma la regla, se ha visto preocupación alguna plasmada en realidades bursátiles. Ni en Fondos públicos ni en valores industrailes. La Bolsa ha vivido al margen de esta cuestión, se ha preocupado en otros medios financieros. Se llegó a indicar la repercusión de esta baja en determinados valores industriales, pero, en realidad, no puede atribuírsele la importancia necesaria para que la repercusión fuera tan notoria y tan inmediata.

Fondos públicos

Han cerrado en alza, con respecto a la semana anterior, casi todos los Fondos públicos; desde luego, en el balance semanal, no hay ninguno que cotice en baja, puesto que las pocas diferencias que pueden observarse corresponden a aquellas clases que cortaron cupón y tuvieron sorteo de amortización el pasado día 15. Por cierto que fueron precisamente éstas las que acusaron mayor efervescencia en los primeros días de la semana, consecuencia natural de la inminencia de la fecha que se aproximaba.

Siguen escalonadas las cotizaciones de las Obligaciones del Tesoro, en sus tres clases de Tesoros: 5,50 por 100, 5 por 100 de abril último y 5 por 100 de octubre pasado. Para estas últimas queda papel en el mercado a 100,65, para resguardos de 25.000 pesetas.

La nota más interesante radica en el corro de Bonos oro. Esta es la salvedad que hacíamos más arriba: los Bonos oro son los únicos que registran influencia por la depreciación sufrida por nuestra moneda. Correspondiendo a las vicisitudes de la peseta, los Bonos oro sufren un contínuo vaivén; el corro pasa por muy diversos estados, desde el de gran animación a una situación de indiferencia. Días hubo en que la gente se agolpaba en el corro, en espera de los precios que los Bonos iban consiguiendo a medida que llegaban los cambios de moneda; al cerrar la semana la euforia había desaparecido por completo y el corro quedaba reducido a unos cuantos comentaristas políticos. Tiene esto un espejo fiel en la trayectoria crematística seguida durante la semana: de 208 logran llegar hasta 215, y terminan a 209, con papel a 210.

En el mismo sector de valores de renta fija hay que destacar la desanimación que se observa en el grupo de dez y nadie quería desaprovechar estas Obligaciones ferroviarias, después de transcurrida la fecha de intereses y amortizaciones.

Valores de dividendo

Mayor movilidad de precios en este sector que en semanas anteriores. También el balance es totalmente satisfactorio desde este punto de vista, no así en lo que se refiere al negocio desarrollado, según hemos indicado anteriormente.

Es sobre todo la impresión final la que prevalece. En la sesión del viernes, y más que en la sesión durante toda la jornada, puesto que es quizá en la hora oficial cuando la Bolsa acusó la máxima debilidad de la jornada, los precios experimentaron un fuerte impulso al alza. El ambiente todo de la Bolsa parecía más tonificado, más optimista. Optimismo no exento de vacilaciones, que se reflejaron en cierta flexión experimentada por los valores especulativos.

Entre éstos destacan en el cierre semanal Explosivos. No hay razón especial alguna que abone la mejora registrada; el alza, pues, responde en absoluto a las características generales del mercado.

Más influencia tienen en la marcha alcista que registran los Petrolitos las diversas noticias circuladas durante la semana, y que llevaron el cambio en alguna ocasión hasta 29, para cerrar con dinero a 28 y cuarto; a este precio hubo un momento dinero para mil títulos. Recuérdese que en la semana anterior una sola mano adquirió ochocientos.

Estancadas las Azucareras, aunque con posición un poco más firme al finalizar la semana. Lo mismo sucede con Minas del Rif, que en las primeras jornadas aparecen encalmadas y más tarde logran encaramarse hasta quedar con papel a 263, por dinero a 261. En cuanto a los valores ferroviarios se limitan buenamente a vivir su vida: en baja unas veces, otras en alza, un poco más fuerte esta última en la sesión final.

Cambio internacional

La depresión experimentada durante la semana por la peseta ha sido también considerable en relación con todas las divisas.

También aquí hay una excepción, como no podía ser menos: el dólar. Pero, incluso con respecto a esta divisa norteamericana, en los primeros días de la semana, los precios acusaron superioridad sobre los precedentes. Pero, a partir del martes, la debilidad fué aumentándose hasta llegar al viernes, en que comenzó nuevamente la reacción, para cerrar el sábado a precios superiores

En el mercado internacional del cambio la actualidad es, desde luego, el dólar. A última hora se han conocido noticias procedentes de Norteamérica que implican un estancamiento en la tendencia bajista del dólar y que contribuirán a proporcionar un poco de calma al mercado internacional.

La posición de la peseta sigue sin causar preocupación ninguna en nuestros centros financieros, en los que se asegura que el Centro de Contratación conserva todos los resortes de encauzamiento del cambio.

Los cambios diarios registrados por las principales monedas durante la semana han sido los siguientes:

Monedas	Precdte.	L.	M.	M.	J.	V.	S.	Diferc'a.
Francos	47,25	47,55	48,30	48,35	48,50	48,20	48,20	+ 0,95
Libras	38,55	39,00	39,75	39,60	39,60	39,65	39,75	+ 1,20
Dólares	7,65	7,62	7,64	7,44	7,33	7,49	7,57	— 0,08
Suizos	232,125	235,525	239,225	239,725	239,375	238,875	238,875	+ 6,75

BANCO ESPAÑOL DE CREDITO

El Consejo de Administración de esta Sociedad, en cumplimiento de los acuerdos adoptados por la Junta general ordinaria de accionistas celebrada el día 13 del actual, ha resuelto proceder al pago del dividendo complementario de 5 por 100, correspondiente al ejercicio de 1932 a 1933, que importa 12,50 pesetas por acción, en la forma siguiente:

El dividendo complementario importa ..... Ptas. 12,50

A deducir:

Por impuestos que, con arreglo a las leyes, han de pagar los señores accionistas ..... Ptas. 0,685

Líquido a percibir por acción ..... Ptas. 11,815

Los pagos se efectuarán desde el 1.° de diciembre próximo, previa presentación del cupón número 67 de las acciones, en el domicilio social en Madrid, calles de Alcalá, 14 y Sevilla, 3 y 5, y en todas las sucursales de este Banco.

Madrid, 14 de noviembre de 1933.

El Secretario,
E. GUTIERREZ GAMERO

MUEBLES NO COMPRAR SIN VISITAR LA CASA APOLINAR INFANTAS, 1

TODOS ABSOLUTAMENTE TODOS hacen verdaderos elogios de los Gabanes, Gabardinas, Checos y Gabanes-Cuero que presenta SASTRERIA SALAMANCA así como de todas sus prendas sobre medida. FUENCARRAL, 4.—Teléfono 10947

LIMONADA IDEAL PURGANTE del Dr. CAMPOY. Eficaz no sabe a medicina. FARMACIAS.

URGE vender cualquier precio vajillas, cristal, aparatos eléctricos, millones objetos. Hago lotes, vendo en junto, ofrezcan. Infantas, 7.

ALMORRANAS -- VARICES -- ULCERAS CLINICA DOCTOR ILLANES. Tratamiento científico garantizado, sin operación No se cobra hasta estar curado. Hortaleza, 15. Teléfono 15970. De 11 a 1 y 4 a 7.

El problema de las electrificaciones

Aplicación de la industria nacional

En la cuestión de las electrificaciones ferroviarias hay un aspecto que cobra estos días especial interés: el de la producción nacional. No hay charla, conferencia, discurso o escrito que verse sobre el problema ferroviario en estos últimos tiempos que toque, de manera principal o de paso, la cuestión de la electrificación, y dentro de ésta, la de la producción nacional.

¿Qué ventajas reporta para la economía nacional la electrificación ferroviaria? Con esta pregunta se deja al margen la otra de si las electrificaciones, en cada caso, son económicas. Las respuestas a ella son variadísimas, puesto que rara vez el asunto se enfoca de una manera objetiva, y así, mientras una parte asegura que la electrificación, concretamente la de una línea proyectada, no es económica, otra afirma que están hechos los estudios pertinentes, que ésta es ya una cuestión resuelta en favor del rendimiento económico. No ha de fijarse exclusivamente la atención en algún detalle como el de la frecuencia del tráfico, nos dice un elemento electrificador. Aquí, como en pocos casos, puede sostenerse la afirmación de que es el órgano el que crea la función. La técnica urbanizadora moderna tiende las calles antes de que se hayan levantado las casas. Tal suele suceder con estos otros medios de servicio público. La electrificación a la Sierra crearía el tráfico que hoy no tiene esta línea. La electrificación de Alsasua dió a dicha red un aumento de tráfico de un ochenta por ciento en comparación con el que existía anteriormente.

La industria nacional

La electrificación, en estos momentos, sigue diciéndonos, traería además un fomento de la industria nacional, y si esta construcción se sometía a un plan rítmico, obtendríamos asegurada una producción normal durante un respetable lapso de tiempo. Porque esta intensificación alcanzaría a los distintos sectores de la grande, mediana y pequeña industria relacionada con la electrificación.

¿En qué porcentaje?

Cuando se realizó en España la primera electrificación ferroviaria, el material que se tuvo que importar ascendió a un 90 por 100 del empleado. Este porcentaje descendió poco después notablemente. Hoy se puede afirmar que un 55 por 100 del material empleado sería nacional y el 25 por 100 restante extranjero.

Para las electrificaciones en proyecto, las de Madrid-Avila y Madrid-Segovia, nos siguen diciendo, se ha hecho un estudio completo, de pieza por pieza, buscando productores que pueden suministrar unas sí y otras no, cada uno en su especialidad. Calculando los elementos que pueden construirse en España, y teniendo en cuenta que los productores españoles pueden suministrar batería de acumuladores, barra, varilla y cables de cobre aislados y desnudos, y, en general, todos los elementos para la instalación eléctrica de la máquina, resulta que el porcentaje en peso del equipo eléctrico de fabricación nacional es de un 48 por 100; y computados los porcentajes de la parte mecánica y de las transmisiones, se llega a los porcentajes antes indicados en la construcción de la locomotora eléctrica: un 75 por 100 de producción nacional y un 25 por 100 extranjera.

Defensa nacional

Los electrificadores aducen también en defensa de sus posiciones este punto de la defensa nacional.

En caso de un bloqueo, dicen, con la electrificación ferroviaria tenemos dentro del país todos los medios de transporte.

Claro es que a esto objetan los automotores aludiendo a los procedimientos modernos de obtención de petróleo, con lo cual se obtiene el aumento de consumo de la producción nacional y el mantenimiento de la independencia deseada.

Nuevo acumulador

Según nuestras noticias, se está estudiando estos días un nuevo modelo de acumulador, que ya se aplica en alguna empresa irlandesa, y que haría posible la tracción eléctrica precisamente en aquellos sitios en que los automotores tienen mejor mercado.

Juntas generales

Día 20.—Géneros de Punto Mafá, S. A. (Barcelona).

Día 21.—Edificaciones Padilla, S. A. C. (Cámara de la Industria. Huertas. Madrid).

—Anónima Barcelonesa de Colas y Abonos (Barcelona).

—B. F. Goodrich, S. A. (Sagasta, 21 y 23. Madrid).

La crisis económica mundial y sus repercusiones en España

Mañana lunes, 20 del actual, a las ocho de la noche, dará una lección en el cursillo que sobre el indicado problema está celebrando la Sección de Asuntos Económicos de la Casa Regional Valenciana (Plaza de Celenque, 1), el profesor mercantil y secretario de la Federación de Industrias don L. Victor Paret. La lección versará sobre el tema: "Las defensas de la economía española contra la influencia de las crisis internacionales."

Emisión en Argentina para el desbloqueo

La suscripción termina el día 22 y se efectuará en pesetas

Bonos a la par, al 4 por 100, amortizables en veinte años

El ministro de Hacienda habla de las oscilaciones de la peseta

El señor Lara, refiriéndose ayer a las oscilaciones del cambio, manifestó:

—La baja de la peseta no ha sido provocada por nuestro Centro de Contratación, sino que se inició espontáneamente en París por una oferta de pesetas en el mercado mayor que la normal, lo que seguramente habrá estimulado en aquella capital, como de costumbre, la especulación. Este pequeño descenso a mí no me produjo el menor efecto, hasta el punto de que el Centro de Contratación se abstuvo de intervenir, y la peseta reaccionó espontáneamente, apoyada por el mercado interior, que considera favorables los tipos actuales.

Han llegado a mí referencias de que en algunos Centros extranjeros se estima que en España hay un ambiente de hostilidad contra el franco, y me apresuro a afirmar que ninguno de mis informes autoriza esa versión, que no coincide con la realidad.

Naturalmente, el mercado se preocupa del curso del cambio de esa moneda y de la posible repercusión que en él puedan tener el de la libra y el dólar; pero esto, que no constituye ni siquiera una inquietud, en modo alguno puede conceptuarse como ambiente hostil de desconfianza.

El desbloqueo

Después dijo el ministro que el Gobierno español no ha descuidado ni un momento el asunto del desbloqueo de divisas en la Argentina pertenecientes a españoles, y ha estado en constante comunicación con nuestro embajador para obtener normas concretas. Como resultado de esas gestiones, el Gobierno argentino anuncia la emisión de un empréstito para aplicar al reembolso de cantidades congeladas por medio de bonos al tipo de la par interés 4 por 100, plazo veinte años, amortización a partir del quinto año, libres de todo impuesto argentino, dando como plazo para acudir a dicha suscripción hasta el 22 del corriente, lo cual interesa conocer a todos los que tengan cantidades pendientes de transferencia, para que puedan liberarlas por medio de dichos bonos.

Se advierte a los acreedores que por la parte que el Gobierno argentino no pueda reembolsar en moneda, tienen derecho a suscribir dichos bonos, si desean evitar que su crédito quede posiblemente retenido por tiempo indefinido.

Interesa, pues, dado el plazo breve en que debe tener lugar dicha suscripción, que las órdenes pertinentes se cursen a la Argentina inmediatamente.

La emisión se efectúa en pesetas, al cambio promedio de nuestra moneda en Buenos Aires de 20 de octubre a 20 de noviembre.

Se autorizará la introducción y cotización de dichos bonos en España.

La Caja de Depósitos

Finalmente manifestó que había firmado una orden ministerial regulando, a partir de primero de diciembre próximo, las operaciones de corte y presentación de cupones y de ingresos y pagos en la Caja General de Depósitos.

Dicha orden establece nuevas normas para la práctica de esas operaciones, encaminadas a evitar innecesarias movilizaciones de fondos entre las cajas del Banco de España y la de la Central de Depósitos, estableciendo el pago de sus obligaciones por medio de talones contra una cuenta especial del Tesoro en el expresado Banco, siempre que excedan de 500 pesetas y disponiendo lo necesario para la más perfecta contabilización de dichos valores.

Mediante la aplicación de tales normas, y sin perjuicio de otras reformas que puedan introducirse en el funcionamiento de la Caja General de Depósitos, quedarán perfectamente garantidos los intereses del Tesoro.

SOCIEDAD ESPAÑOLA DE CONSTRUCCIONES ELECTRO-MECANICAS

El pago del cupón num. 24 de las obligaciones hipotecarias de esta Sociedad, que está en circulación, se verificará a partir del día 1.° de diciembre próximo en el domicilio de la Sociedad, Alcalá, 16, y en los Bancos de Bilbao, Banco Español de Crédito, Banco Urquijo, Banco Hispano Americano y Lazard Brothers & C.° (España), a razón de pesetas 13 (trece pesetas) por cupón, deducidos ya los impuestos.

Al propio tiempo se comunica a los señores obligacionistas que en cumplimiento de lo que establece la escritura de emisión de las obligaciones en curso, el día 25 del corriente mes de noviembre, a las once de la mañana, se verificará en el domicilio social, Alcalá, 16, y ante notario, el sorteo ordinario de las 539 obligaciones, que corresponde amortizar en el presente año.—El Consejero Secretario, **José María González.**—Madrid, 13 de noviembre de 1933.

Año VI — Núm. 45

Charlas del tiempo

La política y las manchas solares

¿Que las manchas solares rigen la política? No. No queremos nosotros decir eso; no caemos en el materialismo determinista. La providencia de Dios rige todo. Pero, aunque esto es ciertísimo, tampoco se puede negar que el Señor se vale de causas naturales para ir conduciendo a la Humanidad por donde le place. Y uno de esos medios naturales, y de mayor eficacia, puede ser la actividad variable del sol, que, ejerciendo su influjo sobre la economía de los pueblos y quizás sobre el sistema nervioso de las personas, produce, unida a las causas morales, los acontecimientos políticos. Como la influencia de estas últimas tiene que ser enorme, el deslizar y desenredar la parte de efecto total que corresponde a las causas naturales, y en especial a las manchas del sol, es punto menos que imposible. Sin embargo, nosotros, a título de curiosidad, nos hemos lanzado a trazar el adjunto gráfico, que en un día como hoy, de efervescencia electoral en España, creemos interesará a nuestros lectores.

Hace unos años presentó Tchijevsky a la Academia de Ciencias de París una nota relativa a la correlación entre la actividad periódica solar y los movimientos de las masas humanas. De un modo especial, las variaciones de composición del Parlamento inglés, a partir de la reforma electoral de 1830-32. Desde entonces hasta 1927, aparte tres excepciones que confirman la regla—esto lo decía Tchijevsky—, los liberales han tenido la mayoría en las épocas de mayor número de manchas solares, o sea, de máxima actividad solar, y los conservadores en las épocas de mínima. Las excepciones las explicaba ese autor diciendo que el período liberal se prolongaba si aumentaba el grado de actividad solar, y, al contrario, en períodos de apagamiento largos dominaban los conservadores más tiempo del que les correspondía "por turno astral". La división en tres partidos, que, con la aparición del laborista, ha venido a complicar la política inglesa, trae también a Tchijevsky grandes dificultades para aplicar sus deducciones. Las cuales, en verdad, produjeron más comentarios jocosos que serios en revistas y periódicos de aquel tiempo. Mas no se crea que es único ese autor en esta clase de estudios. Quetelet, con sus trabajos de Física social (1869), y Dutry, Vallot, Sardou y Faure, éstos tres últimos desde el punto de vista médico; Vico y Brück, con miras a la Sociología, y Coutrez, con relación a muchos fenómenos, han señalado la relación que se puede ir descubriendo entre los actos humanos y la actividad variable del sol.

Refiriéndonos ya a España y a nuestro gráfico adjunto, sólo hemos de decir muy breves consideraciones, pues el lector, examinándolo, puede juzgar por sí mismo de él sin que apenas le llevemos de la mano. Aunque de las manchas solares—de su número—hay registro desde 1750, nosotros nos limitamos a presentar el gráfico desde los años que precedieron a la Revolución francesa, porque, a partir de ella, es cuando de un modo más claro se difundió por España la lepra del liberalismo, que ha ido corroyendo nuestra genuina esencia tradicional. Los preparativos de esa revolución coincidieron con una disminución marcadísima del número de manchas. La reorganización y el esplendor napoleónico, con un crecimiento de ese número. La invasión en España y el desgobierno en ella, con una nueva caída de la actividad solar. La guerra gloriosa de la Independencia, con el renacer del astro. Y así, siguiendo la comparación, se llega a la conclusión general de que los períodos revolucionarios, tan numerosos en España desde 1800, coinciden, aproximadamente, con los de caída de la actividad solar. En cambio, los de subida de la misma suelen ser aquellos en que la Nación pasa por momentos antirrevolucionarios.

Quisiéramos que nuestros lectores interpretasen como lo que son estas consideraciones y deducciones que, sólo a título de curiosidad, presentamos. Contando de antemano con ello, cabe lanzarse a fantasear sobre nuestro porvenir político, basándose en la siempre interrogada actividad solar. Precisamente en estos días han comunicado del Observatorio de Mount Wilson, de los Estados Unidos, que parece ha terminado el mínimo de manchas solares que atravesamos actualmente y que empiezan a presentarse algunas nuevas, como si el astro diese ya señales de nuevo resurgir. Siguiendo el ciclo bien conocido de los once años y medio, volverá a pasar por el máximo hervor allá hacia el 1938. Estos años de subida, ¿coincidirán, como otras veces, con un período antirrevolucionario?

* * *

En la próxima semana es probable que caigan sobre España lluvias abundantes y que la temperatura no sea muy baja.

METEOR

18 noviembre 1933.

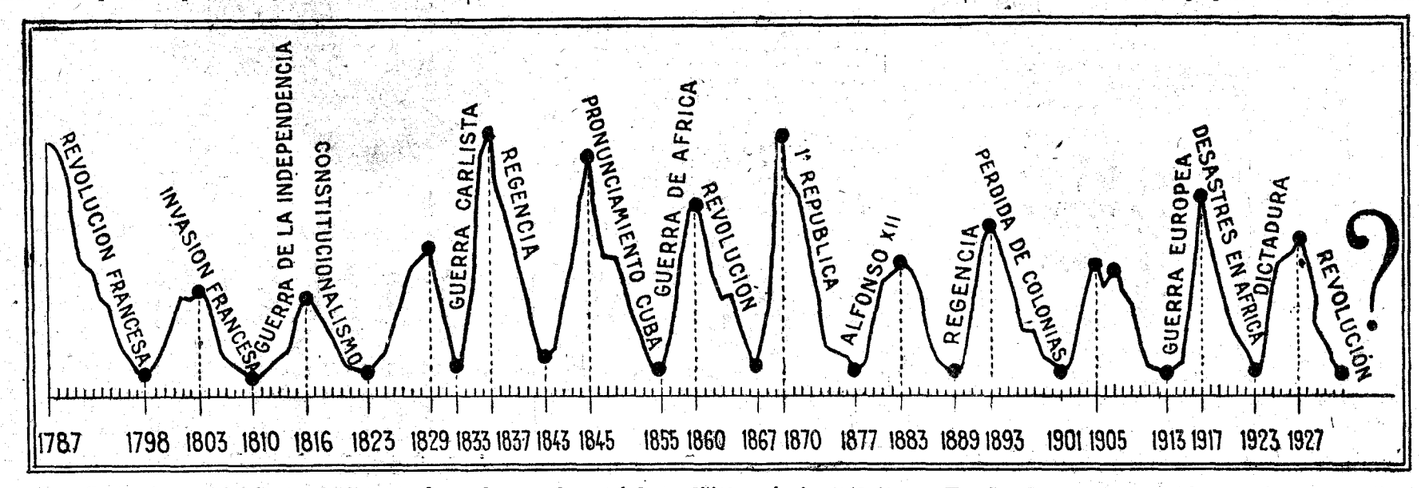

Las fluctuaciones del número de las manchas solares y los períodos políticos más importantes en España.—Las muchas manchas revelan gran actividad en el sol. En España, a la disminución de manchas corresponden períodos de crisis y revolución. Lo contrario ocurre en los de aumento. Ahora hemos pasado por el mínimo de manchas; el astro empieza a despertar

CORRESPONDENCIA.—Ya están servidos casi todos los gráficos pedidos. Se enviarán en seguida los últimos.

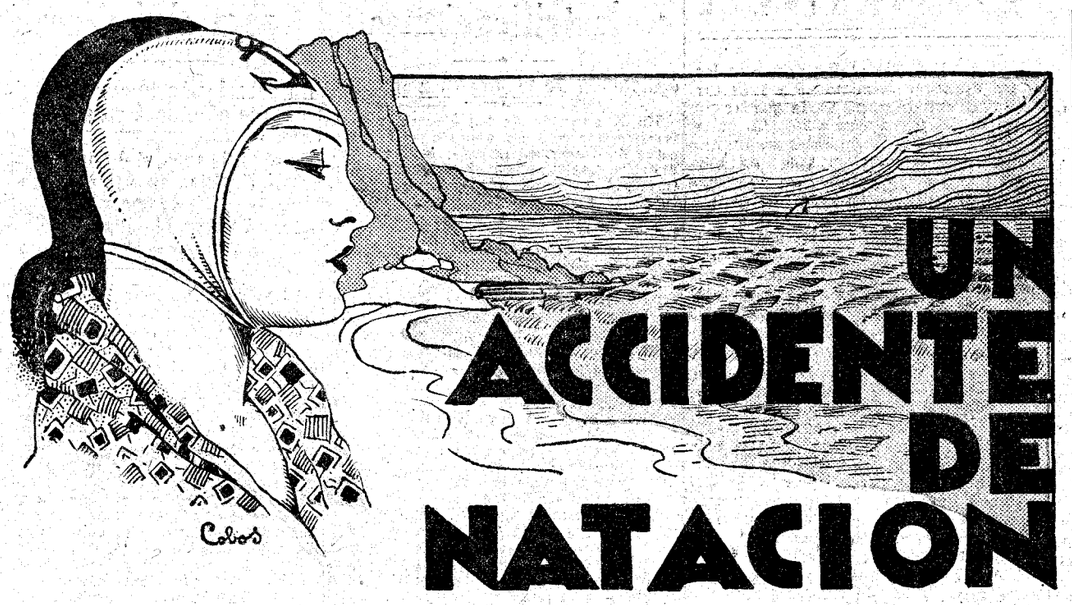

Apoyado el codo en el sostén, que forma un almohadillado saliente bajo las ventanillas en los departamentos de primera, y al barba descansando en la mano enguantada, Renovales, joven pintor, buena figura, permanecía abstraído contemplando los lindos paisajes que al viajero se ofrecen desde ese ferrocarril San Sebastián-Bilbao o de la costa, línea prendida en la montaña y que unas veces se hunde en túneles casi eslabonados, otras bordea abismos pavorosos y otras, en fin, se asoma a unos valles repletos de sol y de maizales, en cuya lejanía, abierta como un abanico, surge entre la bruma la mancha azul del mar...

Era una tarde de fines de julio, cálida y radiosa. En el departamento sólo iban otras dos viajeras: una señora de unos sesenta años, gruesa, con gordura enfermiza, el gesto duro, el mirar receloso, la voz áspera, y una señorita, su hija, alta, morena, con el pelo cortado a la moda, el vestido de seda y un gubrepolvo marrón.

Venían de San Sebastián, como Renovales, y se instalaron enfrente de él, al otro extremo del coche. La madre no hizo ninguna inclinación de cabeza cuando entraron en el departamento donde el pintor se hallaba ya; pero la hija sí saludó cuando él, correctó, se descubrió.

Renovales la estuvo mirando con indiferencia unos momentos, mirada que la muchacha no esquivaba, con el pretexto de una busca interminable en el maletín... Era bonita; una de esas bellezas más de conjunto que de detalles; pero, sobre todo, con la seducción de unos ojos que, al posar la mirada sobre las cosas, parecían acariciarlas dulcemente, castamente, a la vez que en los labios, finos y bermejos, florecía un mohín delicioso de candor; delicioso por lo espontáneo, por lo natural. A esa conclusión llegó Renovales después de haberla observado unos minutos, pero sin conceder a la joven viajera mayor atención. Ni iba Renovales en plán de aventuras amorosas ni era cosa de desaprovechar aquel mes de reposo en una playa del Norte que él había elegido precisamente por lo apacible: Zarauz.

De ahí que durante el resto del viaje el pintor, a solas con sus pensamientos, arrullados por las caleidoscópicas bellezas del paisaje, siempre admirable y siempre vario, no se ocupara más de su vecina de departamento. En Zarauz descendieron también la madre y la hija, dirigiéndose al Gran Hotel.

Renovales se instaló en una pensión modesta, como convenía a su bolsillo, no repleto... Sus cuadros empezaban a venderse; pero no le proporcionaban más que para vivir con orden, con mucha economía. ¡Y menos mal ahora, que los peores tiempos eran pasados; aquellos tiempos de lucha para destacarse del montón anónimo, de desilusiones, de esperanzas frustradas, en los que sólo una vocación ciega, una voluntad de hierro y una voz interior que le decía: "¡Sigue y espera!" le dieron alientos para no caer, como tantos, a mitad del camino.

¡Cuántas y cuántas veces le aconsejó su tío Enrique, aquel tío Enrique que le quería como a un hijo: "Al diablo esos pinceles y esas historias, que sólo sirven para morirse de hambre. Dedícate al comercio, como me dediqué yo. Ven a mi almacén y ganarás un buen sueldo, haciéndote un porvenir. No tengo hijos, no tengo más familia que tú; te dejaré toda mi fortuna, que es bastante grande; te dejaré el negocio, al que, desde ahora, te debes dedicar."

Pero Renovales sonreía y respondía:

—Gracias, tío; yo te agradezco en el alma tantas bondades y generosidades; comprendo que todo eso es muy sensato, muy "positivo"; pero no siento el comercio, prefiero mis pinceles, mi arte, mi ideal.

Y el tío Enrique le desheredó al morir, dejando los 100.000 duros que la quincalla le había producido en veinte años a la hija de la criada, que también, aproximadamente, durante ese tiempo le sirvió y le cuidó. Eso sí: en el testamento hizo constar que si la heredera moría sin sucesión, la fortuna pasaría íntegra a su sobrino, don Luis Renovales y Togores.

¡Buena esperanza! ¡La heredera tenía doce años cuando falleció don Enrique, y el sobrino veintitrés!

Y claro que Renovales no pensó nunca en que la tal herencia llegase a él: convencimiento que con los años transcurridos hiciéronle olvidar incluso que semejante testamento existía...

A los pocos días de su estancia en Zarauz, y en uno de sus largos paseos por la carretera hacia Guetaria, se cruzó cierta tarde con la madre y con la hija. Un leve saludo de él, contestado por ellas, y una pregunta de la madre:

—Usted perdone, ¿hay algún otro camino para regresar a Zarauz? Hemos oído decir que sí lo hay, y mucho más corto que por la carretera, pero no sabemos...

—También yo lo he oído decir, pero me encuentro en el mismo caso que ustedes: ¡tampoco lo sé!

—¡Ah, perdone, y... gracias de todas maneras!—dijo la hija.

—¡Oh, de nada, señorita! Lo que siento es no haber podido serles útil.

La madre prolongó el diálogo haciendo diversas observaciones acerca del paisaje, los puntos más bellos de la costa, etc., etc., y al despedirse se creyó obligada a una autopresentación.

—La señora de..., mi hija.

Renovales hizo un gesto de sorpresa

—Dispense.. una pregunta. ¿Conocía usted a don Enrique Renovales y Pérez?

—¡Ya lo creo! ¡Mucho! Mi hija Soledad ha sido su heredera.

—Pues yo soy... el sobrino, ¡el desheredado, precisamente!—repuso el pintor, con una mueca irónica, quitándose el sombrero y alejándose con dignidad.

Otras veces, en la playa, sobre todo, volvieron a encontrarse, pero ellas y él volvían con disimulo la cabeza...

* * *

Luis tenía costumbre de bañarse tarde, cuando la playa se quedaba sin gente. Nadador estupendo, le placía adentrarse mar adentro, realizando toda clase de ejercicios dentro del agua, o descansando largos ratos boca arriba, mecido por las olas.

Soledad había elegido esa misma hora, por la misma razón; era una entusiasta de la natación, una apasionada de este deporte.

Una tarde, el pintor, flotando en la superficie del mar, que se hallaba como un espejo, contemplaba el cielo azul, inmenso y profundo, sin una nubecilla. Tornó a nadar para desentumecer sus miembros, y en ese instante observó que una persona pugnaba en vano por ganar la orilla. Miró de nuevo más atento, y reconoció en aquella persona a la heredera de su tío, que gritaba con angustia: "¡Socorro! ¡Que me ahogo!"

Como un relámpago cruzó un pensamiento por la mente de Renovales: "Si esa chica se ahogara ahora, yo heredaría la fortuna de mi tío". Pero el alma noble y generosa del artista rechazó y pisoteó la tentación villana... "¡Espere, sosténgase un minuto más que allá voy en su auxilio!"—le gritó, nadando hacia el sitio en que ella se debatía con todas sus fuerzas, con todos sus bríos, ya casi agotados.

.....

Media hora después, Soledad había recobrado el conocimiento, y la trágica aventura era el tema de todas las conversaciones entre los bañistas de Zarauz. Y cuando Luis Renovales, al día siguiente, acodado en la ventana de su modesto albergue y fumando un cigarrillo, reflexionaba acerca de los caprichos del destino, caprichos de que era ejemplo lo sucedido con aquella muchacha veinticuatro horas antes, llamaron a la puerta, y una camarera le entregó una carta "que acababa de traer un "botones del Gran Hotel", carta interesante y conmovedora, cuyo final era el siguiente: "...Y ahora he comprendido la injusticia de que fué usted víctima. ¿Cómo repararla? Daría para ello, ¡se lo juro!, esta vida que usted ha salvado. Y pensando y cavilando, al fin, creo que he hallado el medio de restituirle la fortuna que le corresponde y que merece. Pero, ¿estará usted de acuerdo conmigo en el medio escogido? Salvar a una pobre muchacha que se ahoga, no es... darle su nombre, son cosas distintas, lo reconozco. Pero... ¡si usted quisiera realizar la "segunda parte" de la proeza, qué feliz me haría usted!

Curro VARGAS

(Ilustraciones de Cobos.)

A J E D R E Z

El "match" cumbre y otro interesante en perspectiva. Partidas del campeonato de Inglaterra, torneo de París y del Club A. Barcelona. Vino añejo. Estudios, problemas y partidas por correspondencia. Un "lapsus" confirmado

Alekhine acepta el reto de Bogoljuboff; pero "exige" una bolsa de 10.000 dólares. Si se celebra el «match», Rusia hará tablas y muy probablemente Francia vencerá a Alemania.

El joven maestro Kastdan ha retado, para disputarle el título de campeón de los Estados Unidos, al veterano Marshall. Un sol claro siempre es hermoso; pero da la sensación de mayor fuerza en su orto que en su ocaso.

Partida número 76, del reciente campeonato de Inglaterra. Blancas, T. H. Tylor; negras, W. Winter. Apertura peón de dama. Defensa india de dama.

1. P4D, C3AD; 2. C3AR, P3CD; 3. CD2D, A2C; 4. P3R, P3R; 5. A3D, P4A; 6. O—O, C3A; 7. P3A, A2R; 8. D2R, O—O; 9. P3TD, D2A; 10. T1R, P4D; 11. T1R, P4D; 12. C×P, P×P; 13. P×P, TD1D; 14. A3R, C×C; 15. A×C, A3A; 16. D2A, P3TR; 17. TD1A, T1A; 18. D2D, TR1D; 19. A1C, D2D; 20. D3D, C×P?; 21. C×C, T×T? (error irreparable).

No vió Winter lo que Tylor,
Quién le dice: amigo Winter
Escoja entre rendirse:
O morir de cuatro tiros.

Uno: D7T+, R1A.
Dos: D8T+, R2R.
Tres: C5A+, P×C.
Cuatro: A5A, jaque doble y mate. Elegante final, que deja a Winter más frío que su apellido.

* * *

Del torneo de París. — Una partida muy linda es la que insertamos a continuación, jugada entre los veteranos Cukierman y F. Lazard. Es interesante la precisión de las jugadas del primero desde la décimotercera. Cuando tuvo enfrente al coloso Alekhine, fué éste el de la precisión absoluta, como se verá en la partida número 78, en cuyo final brilla la "difícil sencillez" estilo Capablanca y estilo Alekhine.

Partida número 77. Blancas, Cukierman; negras, F. Lazard.

1. P4D, C3AR; 2. C3AR, P3CD; 3 P4A, P3R; 4. C3A, A2C; 5. A5C, A2R; 6. D2A, P3D; 7. P4R, CD2D; 8. A2R, P3TR; 9. A4A, O—O; 10. P5R!, C1R; 11. O—O—O, P3AD; 12. P4TR, P4D; 13. T3T!, P 4 A R; 14. P×P a. p., C(1R)×P; 15. A×P!!, P×A; 16. D6C+, R1T; 17. A3D!, A3D; 18. D×P+, R1C; 19. D6C+, R1T; 20. C5R, A×C; 21. D 6 T +, R1C; 22. P×A, C×P; 23. D5C+, R2A; 24. D×C4R, D1CD; 25 D3R, P4A; 26. T3C!, D 1 D; 27. T1R. abandonan.

Partida número 78. Blancas, Alekhine; negras, Cukierman.

1 P4D, P4D; 2. P4AD, P3R; 3 C3AD C3AR; 4 A5C, A2R; 5 P3R, CD2D; 6 C3AR, O—O; 7. T1A, P3CD; 8. P×P, P×P; 9. A5CD, A2C; 10. O—O, P3TD; 11. A4T, P4AD; 12. A×CD, C×A; 13. A×A, D×A; 14. P×P, D×P; 15. C4D, TD1A; 16. C5A, R1T; 17. C2R, D5C; 18 D4D, D×D; 19. C (2R) ×D, T×T; 20 T×T, C4A; 21. C6D, A1T; 22. P4CD!, C6D; 23. T7A, R1C; 24. C8A, C×PC; 25. C×P, T1CD; 26. C7D, T1D; 27. P3TD, C6D; 28. T7T, T1AD; 29. R1A, negras abandonan.

Club Ajedrez Barcelona.—Del campeonato social que se está celebrando es la siguiente notable partida, en que resalta el dinamismo del joven jugador R. Lloréns.

Partida número 79. Blancas, Solá; negras, Lloréns. Gambito Tennynson o Lemberg.

1. C3AR, P4D; 2. P4R, P×P; 3. C5C, A4A; 4. D2R, C3AD; 5. C×PR, P3R; 6. P3AD, C3AR; 7. C×C+, D×C; 8. P4D, A3D; 9. P5D, C1D; 10. P×P, A × P R; 11. A3R, O—O; 12. C2D, A4AR; 13. O—O—O, T1R; 14. P4OR, A3C; 15. P4TR, P3TR; 16. P5C, D4A!; 17. C4A, D8C+; 18. R2D, D×PT; 19 P5T, A5R; 20. T1CR, P×P; 21. T×P, C3R; 22. T5TD, D6C; 23. R1A, C5A!; 24. D2D, TD1D; 25. C×A, T×C; 26. A4D, A6A!; 27. T3T, D × T +; 28. D×D, A × D; 29. R×A, P4AD; 30 Abandonan.

Van en cabeza de esta prueba eliminatoria: doctor Rafael, Roig y doctor Tocoulat. Grupo A.

Al propio tiempo se celebra con creciente interés el segundo campeonato femenino.

Vino añejo. — Partida número 80. Blancas, X; negras, Leonardo. Contragambito de alfil.

1. P4R, P4R; 2. A4A, P4AR; 3. A×C, T×A; 4. D5T+, P3C; 5. D×PT, T2C; 6. D8T, D4C; 7. D3T, P×P; 8. C3AD, D4A; 9. D3R, T2A; 10. C×P, P4D; 11.

ESTUDIO NUM. 12
R. Le Pontois
(De "Le Temps")

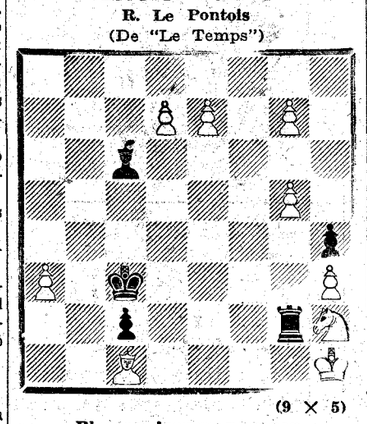

(9 × 5)

Blancas juegan y ganan

Valencia.—Leemos que tramoyeres si-

Valencia.—Leemos que Tramoyeres si-

gue sin experimentar el amargor de la derrota, que evitó dos veces... gracias a la poca serenidad de Báguena y Pelluch

Madrid. — Centro Ejército y Armada. El "trofeo Alboer" trae revueltas a las tres categorías y a los "ases". Parece que de la actual eliminatoria con "handicap" de tiempo saldrá un finalista que contenderá (si no es el mismo, naturalmente) con el que resulte de una segunda prueba con "handicap" de material.

En el torneo de campeonato: tercera categoría, sin variación en la cabeza: primera, Zamalloa, y segunda, Carsi.

Soluciones.—Al problema número 19, de Gibbins: Clave. C4T! (amenazando 2. C6C). Si 1..., P×C; 2. P4A, cualquiera menos A5R; 3. P4D++ (si 2..., A5R; 3. D×A++). Si 1..., R4D; 2 D5T+!, R×P; 3. C5A++ (si 2..., R3A; 3. D × A + + ; y si 2..., R 5 D : 3 D5AD++). Si 1..., A3A; 2. P4D+, R4D; 3. C6C++.

Si 1..., A6A; 2. R×A, R 4 D : 3. D4R++ (y lo mismo si 2..., P juega).

Un problema que siempre recreará a los iniciados. Clave y variantes rivalizan en belleza.

Y vamos al problema número 20, de Kieseritzky, propuesto a discusión. Han comprobado la equivocación sufrida por una de las principales revistas de ajedrez los señores siguientes: R. Moreno, E. de Bordóns, F. L., J. M. Vecilla, D. Abragam, L. Amado, T. del Castillo, D. Dopico y Peña Ajedrecista de Tapia, quienes presentan soluciones a ambos problemas. Es curioso en extremo el caso de este problema, al que encontramos dos soluciones exactas, y que apareció únicamente con la errónea clave A3A.

Clave doble: R8A y A2R.

1.ª R8A, C×PT; 2. P7A, C4A; 3. A3A+, C5R; 4. P6T!, P5A; 5. A×C+ +

Igual resultado se obtiene con 3 P6T y 4. A3A.

2.ª A2R, P5A; 2. A5C, P6A; 3 R8A, P7A; 4. P7A, P8A=D; 5. P×C=D o T++.

Y si juega el caballo el alfil de mate

PROBLEMA NUM. 23
A. Ellerman

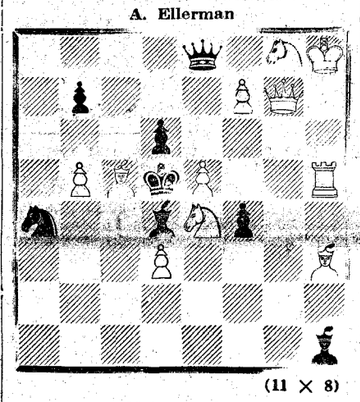

(11 × 8)

Mate en dos

¿Por qué es errónea "A3A", que apareció en "The British Chess Magazine"? Por la contestación C×PT; 2. R8A, C2A!!, etc.

La doble solución la presenta únicamente R. Moreno (Cartagena). E. de Bordóns la de "A2R", y los restantes las de "R8A".

Al problema número 19, además, Bolor (Granada) y L. Marco (Madrid).

Consultas.—Para los problemas en tres o más jugadas hay que anotar por lo menos las variantes de mayor interés y dificultad.

G. Busquets.—Sus soluciones llegan con retraso.

R. Moreno.—Conforme con su notable análisis del estudio de M. Carstedt.

Partidas por correspondencia:

Dopico-Cuesta: 2. P4AD Cuesta-Dopico: 2. P4AD. Coincidencia.

Bittini-Valverde: 2. P4D. Valverde-Bittini: 2. P3CR.

L. Marco está puesto en comunicación con R. Enriquez.

T. del Castillo-R. Moure: 1. P4AD. Moure-Castillo: 1. P4D.

E. de Bordóns puede complacer al retador Francisco Grau, calle de Hannover, 4, Mahón (Baleares).

* * *

Aviso para la solución del siguiente estudio:

Las negras amenazan tablas por jaque perpetuo de alfil y torre. Se evita de una manera muy original, y luego, como reza el enunciado, blancas ganan.

Dr. JACQUES

Crónica de sociedad

En Cabra ha dado a luz felizmente una preciosa niña la marquesa de Escalona.

La recién nacida es el quinto de los hijos y primera niña, de don Alonso de Heredia y del Rivero, hijo primogénito de los marqueses de Bedmar, grandes de España, poseedor del título, y de su esposa doña Isabel de Albornoz y Martel.

También ha dado a luz felizmente a una hermosa niña, número dos de sus hijos y primera niña, la señora de don Eduardo de Garay y Garay nacida María de la Concepción Despuiol y Rocha, hija de los marqueses de Oliver e hija política de los condes del Valle de Suchil.

A la recién nacida se le ha puesto en el bautismo el nombre de María del Dulce Nombre, y han sido sus padrinos la marquesa de Oliver y el conde de Valle de Suchil.

=Acaba de sufrir una delicada intervención quirúrgica don Gonzalo Rivera y Urtiaga, hermano del marqués de San Nicolás de Noras.

Por este motivo ha sido aplazada la boda del hijo de estos últimos don José Rivera y Azpiroz, que debía contraer matrimonio en la iglesia de Santa María, de San Sebastián, el próximo día 27 con la encantadora señorita Juanita Larraya.

Viajeros

Se han trasladado: de París a San Sebastián los marqueses de Casa Mendaro e hijos.

—Han llegado: de Alicante, la marquesa de Cavalcanti y su hermana la señorita de Quiroga y Pardo Bazán; de Londres, los marqueses de Sales; de París los barones de Champourcín; de Hendaya, el marqués de Linares; de "Venta Pesadilla", los marqueses de Jura Real; de Las Fraguas, la duquesa de Santo Mauro; de Alginet, don Enrique Fourmond; de Biarritz, doña María Hernández de Máiera; de Guadarrama, don Pío López Pozas; de El Escorial, don Juan José Alcaide.

Necrológicas

Por el alma de don Carlos Roiz y Menéndez, que murió el 21 de noviembre de 1927, se aplicarán sufragios en Madrid.

—Mañana hace años que murió don Luis González-Amezúa y Muñoz, por cuya alma se dirán misas en Madrid.

—Pasado mañana hace años que murió doña Rafaela Ximénez de Embun Angulo baronesa viuda de la Joyosa y por su alma se aplicarán sufragios en varios puntos.

YOLNAVO Agua en garrafas la más barata. Tel. 32557

EL DEBATE PRECIOS DE SUSCRIPCION
Madrid..... 2,50 pesetas al mes.
Provincias..... 9 pesetas trimestre
PAGO ADELANTADO
FRANQUEO CONCERTADO

Notas del bleck

LOS madrileños no pueden olvidar los insultos que Azaña escribió contra Madrid y que difundió la Prensa extranjera siendo Azaña presidente del Consejo.

Para Azaña, "Madrid es una capital de una fealdad horrible".

Sus habitantes "se apretujan como bestias sudorosas que se revuelven en una jaula".

"En Madrid no hay nada que hacer, ni nada que ver, ni sitio adonde ir.

"Madrid es un pueblo sin historia."

"En Madrid nunca ha pasado nada."

Con estas y otras frases menospreciaba Azaña a la capital de España.

Algo extraordinario ha ocurrido desde que escribió esos insultos: que el hombre que así se ensañó, con Madrid, ha tenido el atrevimiento de presentarse candidato por la ciudad que despreció. Y todavía más: ha encontrado amigos que colocan letreros en las esquinas pidiendo: ¡Votad a Azaña!

Así nos explicamos por qué no quiso presentar a la aprobación del Parlamento la ley de idiotas, a que aludió en su último discurso.

¿Quién iba a defender su candidatura?

* * *

VOTAD a Azaña—dicen otros letreros—, para que impere la autoridad en la administración pública.

Siempre que no esté cerca Cipriano Rivas Cherif.

* * *

LOS "burgos podridos" están de una putrefacción que ofende.

Los socialistas vuelven asqueados del recorrido por varias provincias.

* * *

LA nota que dedicamos a los procedimientos para prolongar la eficacia de las hojas de afeitar nos ha valido una carta de un lector de Mahón, en extremo curiosa.

"Poseo, nos dice, una máquina de afeitar de las primeras que llegaron a Mahón. La adquirí en octubre de 1909 y desde entonces vengo usando la misma hoja, que no se parece a las actuales, pues es gruesa como una navaja de afeitar.

Me costó seis pesetas y lleva treinta años en servicio sin que ofrezca otro desmérito que el natural adelgazamiento por el desgaste.

Es de procedencia americana, pero lleva grabado el "made in germany" acaso porque entonces éste era mejor reclamo."

¡Treinta años la misma hoja! ¡Un "record"!

Pero nuestro comunicante no descubre el secreto de esa "amcianidad". ¿Será porque el clima de Mahón es muy apropiado para que las hojas de afeitar conserven sus cualidades?

En este caso, la verdad, no nos decidimos a trasladarnos a Mahón por el solo gusto de que una hoja de afeitar nos dure treinta años.

A.

Mensaje del nuevo Rey del Afganistán

PECHAVER. (Afganistán), 18.—De la Agencia Reuter.

En un mensaje que ha dirigido hoy al país, el nuevo Soberano del Afganistán afirma estar dispuesto a proseguir la política iniciada por su padre.

El hijo de Caruso quiere ser cantante

HOLLYWOOD, 18.—Enrique Caruso, hijo del famoso tenor de su mismo nombre, se propone seguir la misma carrera artística que su padre, después de haber practicado como cantante en algunas revistas cinematográficas.

Antes de retirarse de los estudios de Hollywood, Caruso hijo ha manifestado que se propone filmar unas cuantas películas habladas en español.

La calidad de las materias primas y la pulcritud en la elaboración

Un producto farmacéutico requiere ante todo materias primas de una pureza absoluta y un análisis cuidadoso y continuo de las mismas por personal escrupuloso y experimentado. Luego es indispensable que en todas las etapas de la fabricación se observe un cuidado, una escrupulosidad severísima para que el producto final sea perfecto y puro en todos sentidos. — En el Veramon tiene usted un producto elaborado según estas exigencias. De ahí y de su composición química especial, distinta de la de los calmantes comunes, proviene su eficacia extraordinaria en los dolores de cabeza, de muelas y las molestias propias de la mujer. Tome usted también el Veramon; adoptándolo se beneficiará de los adelantos, de la perfección alcanzada por la ciencia e industria farmacéuticas.

VERAMON Una Obra Maestra DE LA Medicina Moderna

TUBOS DE 10 y 20 TABLETAS / SOBRE DE 2 TABLETAS

Suplemento extraordinario

EL DEBATE

19 noviembre 1933

MADRID.—Año XXIII.—Núm. 7.482 * Domingo, 19 de noviembre de 1933

CINCO EDICIONES DIARIAS

Apartado 466.—Red. y Admón., ALFONSO XI, 4.—Teléfonos 21090, 21092, 21093, 21094, 21095 y 21096

El viernes se celebra la fiesta de San Juan de la Cruz, primer místico del mundo

Es también uno de los mejores poetas españoles de todos los tiempos. En él se cumplió la sentencia del viejo épico latino Ennio: los poetas se identifican con los santos. Su doctrina se mueve siempre dentro de la concepción ortodoxa de la vida espiritual. Está condensada y encerrada en versos bellos como esmeraldas y zafiros; la metáfora llega tan lejos, que cae fuera del dominio metafórico. No hay escuela simbolista que le iguale ni se le aproxime siquiera

SU SEPULCRO DEBIA SER CENTRO DE PEREGRINACIONES DE TODOS LOS POETAS ESPIRITUALISTAS

Todos los años pasa por el meridiano espiritual de España una estrella blanca. Todos los años, el día 24 de noviembre, fiesta de San Juan de la Cruz. Registrar una vez más el "caso" de San Juan de la Cruz, es deber de patria y de cultura. En los fastos del espiritualismo, el humilde hijo de Fontiveros es un hecho cumbre, y ese hecho es al mismo tiempo un fenómeno de la historia de España. El viejo épico latino Ennio llamaba "santos" a los poetas. Tan paradógica aserción iba a convertirse en realidad viva siglos después en Castilla, entre 1542 y 1591. Medina del Campo y Salamanca lo habían de ver estudiante. Duruelo, Pastrana, Alcalá y Avila lo habían de conocer maestro y director de almas; las orillas del Guadalquivir y del Darro lo habían de escuchar como poeta y el mundo entero lo había de venerar como Santo. Ennio iba a tener razón por una vez: los poetas se identifican con los Santos.

La vida espiritual

Basta saber que se trata de un místico puesto por la Iglesia entre los Santos, para comprender que su doctrina no es un caso aislado de absoluta independencia, sino que, original y originalísima a veces, se mueve siempre dentro de la concepción ortodoxa de la vida espiritual. Si esta concepción está en la mente del lector o confusa o deformada, ese lector corre grave riesgo de no "ver" a San Juan de la Cruz.

¿Es fácil llegar a formarse idea exacta de esa vida interior que Juan de la Cruz ha llamado "Noche oscura del alma"? No afirmaré que sea o no fácil; pero ensayaré a exponer en lo posible no una idea, sino una imagen de la concepción católica del camino espiritual. Nadie puede extrañarse de que yo apele a la metáfora, cuando los grandes maestros recurrieron a aquellas maravillosas imágenes del "Castillo interior", "Subida del monte", "Combate espiritual", etc.

La vida espiritual es como un río vertiginoso que el hombre debe recorrer a nado y contra corriente. El decidirse a echarse al agua, el desnudarse de todo impedimento para nadar, el adiestrarse en movimientos, braceos y respiraciones, el esquivar obstáculos en el avance son etapas y ejercicios del camino espiritual. En este río advierten todos los maestros de espíritu que existen ciertas islas encantadas, adonde el buen nadador puede y suele arribar, sin hacer nada de su parte y por la fuerza misma de la corriente. La opinión unánime de dichos maestros es que el nadador jamás ponga su pensamiento en tropezar en su camino con tales islas, y si acaso, sin buscarlo ni pretenderlo, aportase a alguna de ellas, la consigna es que cuanto sea dueño de su voluntad continúe su marcha afanosa aguas arriba, borrando de su mente hasta el recuerdo de haber estado en las islas encantadas. Este viaje tiene su término verdadero después de la muerte y un como anticipo o preludio en esta vida; pero ese estado preliminar no lo encontrará el nadador en el río, ni en ningún contacto del río con sus sentidos externos, ni en productos sensacionales de categoría más interior, ni en funciones naturales de sus facultades espirituales, sino en la parte más íntima de su voluntad y de su entendimiento, mediante movimientos sobrenaturales. ¿Qué relación hay, pues, entre los actos naturales del hombre y el término sobrenatural a que aspira? Una relación sola y exclusivamente "privativa". Privarse del mundo tan en absoluto como se priva el nadador al arrojarse al agua, seguir desapropiándose del imaginar, y del recordar, y del pensar, y del querer,, y concluir llegando al total desasimiento humano, es medio directo, único e inconcuso de llegar a la anhelada unión con Dios. ¿Y qué relación media entre este término y aquellas islas encantadas que pueden presentarse en el camino? Una relación de habituación o adaptación al medio sobrenatural a que se dirige el hombre espiritual y hasta de prueba, como algo más que se ofrece al nadador para darle ocasión de voluntarias privaciones.

Tal es, brevemente y creo que exactamente, la concepción de la vida espiritual dentro del catolicismo. Buscar las islas por medio de habilidades humanas y constituirlas en objetivo de la vía espiritual, esa es la heterodoxia de alumbrados y quietistas. Llegar al término mediante la transformación del ser humano en Dios, no por amor, esto es, por identificación de voluntades, sino por absorción de la sustancia humana en la divina, ese es el error panteísta. Diciendo, pues, que San Juan de la Cruz es un místico católico, quedan excluídos de sus libros ambos aspectos de la mística heterodoxa.

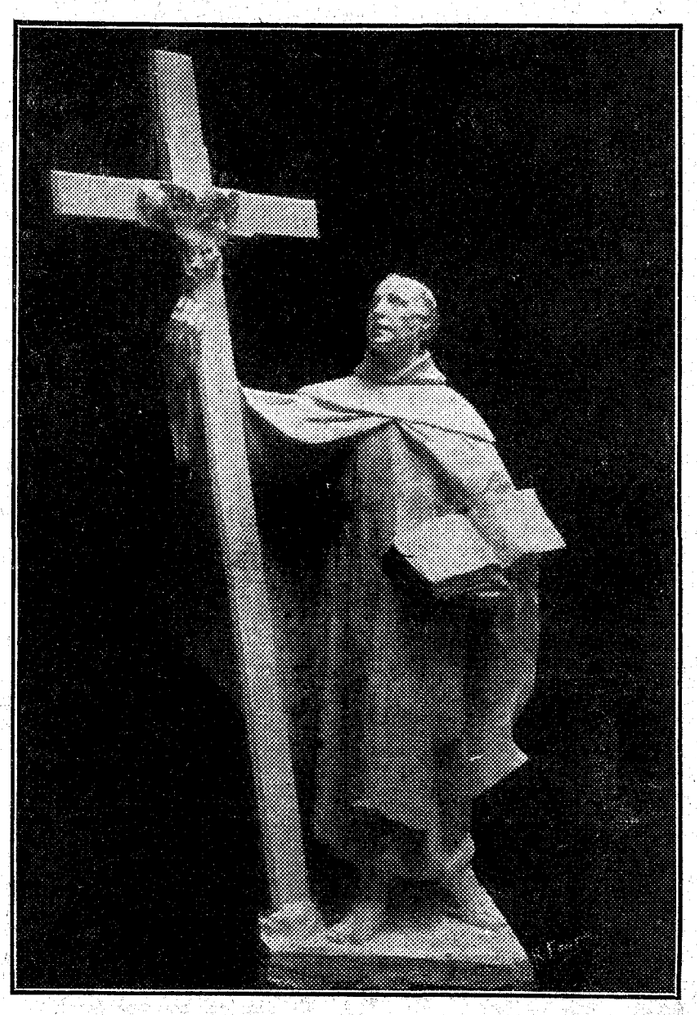

San Juan de la Cruz, monumento del escultor Font, erigido en Fontíveros, pueblo natal del primer místico del Mundo

Obras de San Juan de la Cruz

Cinco libros independientes salieron de la pluma de este escritor. Omito la debatida cuestión de autenticidad de textos y el problema de las interpolaciones. Estas cuestiones están ya resueltas en la edición preparada por el padre Silverio. Hoy por hoy la obra total de San Juan de la Cruz podemos clasificarla así: Las obras didácticas, en las que se metodiza el camino espiritual y se dan reglas adecuadas a cada tramo de este camino: éstas son "Subida al Monte Carmelo" y "Noche obscura del alma". Otras dos obras descriptivas, en las que sin el rigor metódico de las anteriores, se describen los sucesivos estados místicos del alma, a modo de glosa de unas canciones: tales son el "Cántico espiritual" y la "Llama de amor viva". Por último, una especie de "sentenciario", a estilo del Kempis, donde se concreta toda la doctrina espiritual de las cuatro obras precedentes.

Las dos obras didácticas tienen idéntico pensamiento, método y estilo. La "Subida al Monte Carmelo" es más amplia, detallada y completa. La "Noche obscura" abrevia la doctrina de la primera, y, no obstante, contiene algunos puntos más minuciosamente expuestos que la "Subida"; por ejemplo, la parte atañedera a las imperfecciones de los principiantes.

Las dos obras descriptivas casi se completen, o, por lo menos, la "Llama de amor viva" se superpone, en parte, a las últimas páginas del "Cántico espiritual", y en parte, le sirve de coronamiento.

Cronológicamente parece que el primer libro que el Santo escribió fué la "Noche obscura"; primero, porque en este libro no se alude a ninguno de los otros; segundo, porque en el cap. VIII del L. I dice que tratará de la "noche espiritual" más de propósito, "por haber de ella muy poco lenguaje, así de plática como de escritos y aun de experiencia", lo cual no lo hubiera podido decir, si hubiera ya escrito la "Subida", donde tan por extenso trata de dicha noche.

Después debió escribir la "Subida", como ampliación del libro anterior, pasando de vuelo sobre las imperfecciones de los principiantes, que ya estaban ampliamente expuestas y amplificando notablemente la noche de las tres potencias espirituales, en este orden: entendimiento, memoria y voluntad.

El "Cántico espiritual" hace ya mención de las dos obras anteriores, y como según los argumentos del P. Gerardo, el comentario del "Cántico" es de 1584, antes de esta fecha debieron ser escritas la "Subida" y la "Noche obscura".

La "Llama de amor viva", según se infiere claramente de su prólogo, fué declarada después del "Cántico"; pero el Ms., de Jaén reproducido por el señor Martínez Burgos, da ya por escrito el comentario de "Llama de amor viva". Tal vez esta observación sirva para esclarecer la fecha de esta redacción del "Cántico" o apurar las sospechas de interpolación que pesan sobre ella.

El orden interno de las obras de San Juan de la Cruz es siempre el mismo. Trata primero del régimen de los apetitos sensitivos y de la mortificación de los sentidos, y después del régimen de las potencias, memoria, entendimiento y voluntad. En la "Noche obscura" esta división aparece clara en los dos libros o partes de la obra. En la "Subida", el mismo contenido se reparte en tres libros y aún falta el cuarto, que el autor promete en el Cap. I de la obra. En el "Cántico", al comentar la estrofa 22, el mismo autor nos da la división de la doctrina que va exponiendo. La doctrina tocante a la oración discursiva o meditación, se contiene desde la estrofa primera a la cuarta. Lo referente a la oración de recogimiento va desde la estrofa quinta a la 12. Desde la estrofa 13.ª a la 21.ª expone los diferentes estados místicos sobrenaturales que predisponen al alma para la perfecta unión con Dios. Desde la estrofa 22.ª hasta la 40.ª y en las cuatro estrofas "Oh llama de amor viva", canta, más que expone, la completa transformación del alma en Dios por amor.

Filografía. La ciencia del amor

San Juan de la Cruz reduce toda su obra a una disciplina amatoria. El fin es identificar la voluntad humana con la divina; los medios no son otros que ir acercando al alma a esa identificación, al mismo paso que la van retirando del mundo y de sí misma. Una finalidad de amor, por caminos de amor. Necesario era, pues, que la vida y desarrollo del amor humano suministraran asideros al escritor místico para exponer su pensamiento. No hay en San Juan de la Cruz una teoría completa del amor, pero sí algunas sentencias sueltas, de carácter filográfico, que en la poesía profana, en la novela y en el teatro sirven profusamente para hablar del amor carnal y terreno. Formar el catálogo de estos elementos eráticos será poner en claro uno de los mejores recursos expresivos de nuestro escritor.

A continuación doy varios especímenes de estos elementos.

"El alma más vive donde ama que donde anima."

"El enamorado vive siempre penando en la ausencia."

"El amante suele llamar al que ama lumbre de sus ojos, para mostrar la afición que le tiene."

"Tiene, pues, esta propiedad la concupiscencia del amor..., que no todo lo que no hace o dice y conviene con aquello que ama la voluntad, la causa, fatiga y enoja y la pone desabrida."

"El enamorado cuanto más herido, está más pagado."

"El amor no se cura sino con cosas conformes al amor."

"El que discretamente ama, no cura de pedir lo que le falta y desea, sino de representar su necesidad para que el amado haga lo que fuere servido."

"El amor nunca llega a estar perfecto hasta que emparejan tan en uno los amantes, que se transfiguran el uno en el otro."

"El ausencia del amado causa continuo gemir en el amante."

"Por vía natural es imposible amar, si no se entiende primero lo que ama."

"El que está enamorado se dice tener el corazón robado o arrobado de aquel a quien ama, porque le tiene fuera de sí, puesto en la cosa amada, y así no tiene corazón para sí, sino para aquello que ama."

"Es propiedad del amor perfecto no querer admitir ni tomar nada para sí, ni atribuirse a sí nada, sino todo al amado, que esto aun en los amores bajos lo hay."

"Esto tiene el amor donde hace asiento, que siempre se quiere andar saboreando en sus gozos y dulzuras."

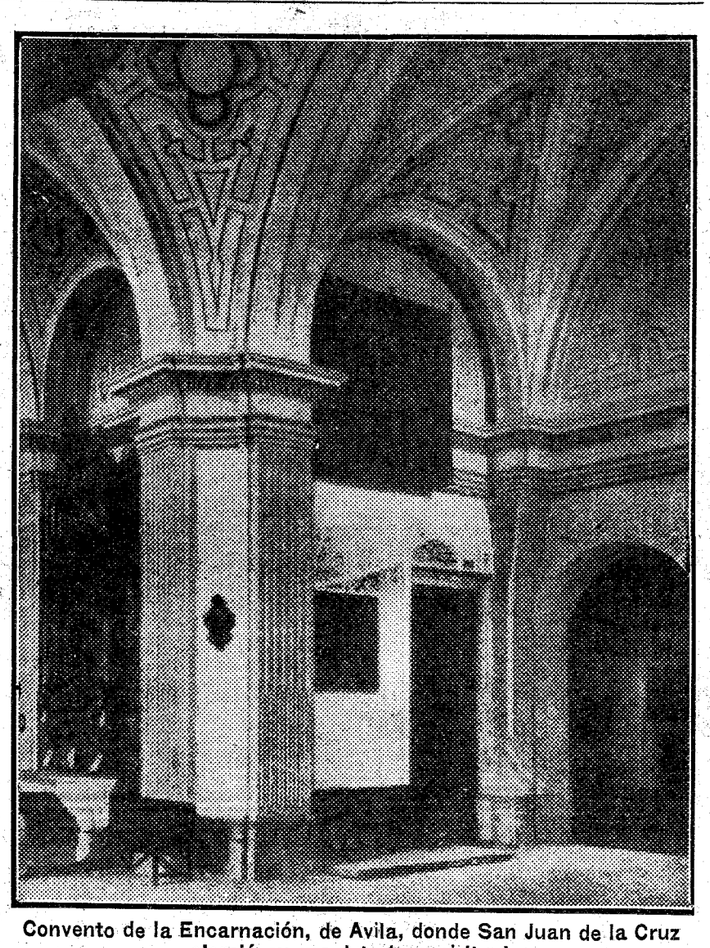

Convento de la Encarnación, de Avila, donde San Juan de la Cruz ejerció su magisterio espiritual

El poeta

Los naturalistas antiguos creían que en las piedras preciosas se encerraban virtudes y poderes misteriosos. Esta concepción fantástica la ha hecho real San Juan de la Cruz en cada estrofa de sus poesías. Toda su alta doctrina está condensada y encerrada en unos versos bellos como esmeraldas y zafiros. Parecen versos y encantan como versos, pero son fórmulas de la doctrina mística. Es decir, la metáfora de esta poesía llega tan lejos, que cae tal vez fuera del dominio rectamente metafórico. No hay escuela simbolista que iguale ni se aproxime siquiera a San Juan de la Cruz. Su sistema de expresión es un esoterismo cerrado, en el que apenas encuentra resquicio la pupila humana, para asir el significado interior. Si conocemos este significado, es gracias al comentario revelador que el mismo autor nos dejó de sus versos. Yo he ensayado una "traducción" de estas poesías, verso por verso y palabra por palabra, de modo que al pie de cada estrofa el lector halle el sentido místico, es decir, secreto, de las expresiones figuradas del poeta. Esta explanación está en los comentarios de San Juan de la Cruz tal vez más difusa y extendida de lo que a la simple inteligencia de sus versos es necesario. Yo la contraigo severamente. Ofrezco al lector unas cuantas pruebas de mi ensayo. Tomemos los ejemplos de la "Noche oscura del alma".

Canción I

1 En una noche obscura,
2 Con ansias en amores inflamada
3 ¡Oh dichosa ventura!
4 Salí sin ser notada,
5 Estando ya mi casa sosegada.

1.—En una completa mortificación de todos mis sentidos y apetitos,

2.—Llevada a cabo por la fuerza de amor a Dios,

3.—(Lo cual fué para mí la mayor ventura),

4.—Salí de todas las aficiones del mundo y aun de mí misma sin que ni el mundo, ni el demonio, ni la concupiscencia carnal me pusieran obstáculo.

5.—Porque todo mi ser sensitivo estaba ya adormecido y amortiguado.

Canción II

1 A obscuras y segura,
2 Por la secreta escala, disfrazada,
3 ¡Oh dichosa ventura!
4 A obscuras, en celada,
5 Estando ya mi casa sosegada.

1.—A oscuras además de todas las operaciones de mil facultades espirituales a que voluntariamente renuncié, y segura en el único apoyo de la fe,

2.—Voy a Dios por la contemplación amorosa, cubierta con el disfraz blanco de la fe, verde de la esperanza y rojo de la caridad,

3.—(Lo cual canto por gran suerte para mí),

4.—A cubierto de todos los engaños del demonio,

5.—Estando ya la parte superior mía, entendimiento, memoria y voluntad, tan mortificados y sujetos como mis sentidos y apetitos.

Otros ejemplos del "Cántico Espiritual":

Canción III

1 Pastores, los que fuerdes
2 Allá por las majadas al otero,
3 Si por ventura vierdes
4 Aquel que yo mas quiero,
5 Decidle que adolezco, peno y muero.

1.—Afectos y deseos de mi Amado que apacentáis mi alma de bienes espirituales: si lográis arrivar,

2.—A las altas jerarquías angélicas y por ellas a la cumbre de la divinidad,

3.—Si afortunadamente atráis la mirada amorosa

4.—De aquel que yo amo más que a todo,

5.—Decidle que peno con el entendimiento porque no le veo, con la voluntad porque no le poseo, con la memoria porque recuerdo los bienes de que carezco.

Canción IV

1 Buscando mis amores,
2 Iré por esos montes y riberas,
3 Ni cogeré las flores,
4 Ni temeré las fieras,
5 Y pasaré los fuertes y fronteras

1.—Trataré de hallar mediante obras efectivas a Dios,

2.—Yendo por las altas y dificultosas virtudes propias de la vida contemplativa y por las mortificaciones y penitencias de la vida activa;

3.—No admitiré gustos ni deleites humanos,

4.—No me arredrarán los desprecios y disfavores del mundo,

5.—Me sobrepondré a las tentaciones del demonio y a las dificultades de los apetitos carnales.

Homenaje

Como las ciudades griegas se disputaban el honor de haber sido cuna de Homero, las ciudades españolas se discutieron servir de sepulcro a San Juan de la Cruz. Muerto en Ubeda, a la edad en que dejó de componer versos, a los cuarenta y nueve años, Segovia logró trasladar secretamente el santo cuerpo, cuyo paso por la Mancha dejó huellas en la obra inmortal de Cervantes. Ubeda reclamó en balde. Segovia goza del inestimable tesoro. Si España tuviese conciencia de sí misma, este sepulcro sería centro de peregrinaciones de todos los poetas espiritualistas del dominio de habla española. Mientras llega ese día, tal vez próximo, de ardiente fiebre españolista, en que se restauren los grandes valores de la Patria, válganle, por lo menos, a la tumba del poeta místico aquellas palabras ciceronianas: "Sit sanctum apud vos hoc poetae nomen, quod ulla unquam barbaria violavit".

M. HERRERO-GARCIA

EL DEBATE en Roma

se vende en

Via Della Panetteria, 32-A

y

Plaza de España, 80

OBRAS ESPIRITVALES
que encaminan vna alma
Por el Venerable P. F. IVAN DE LA CVZ primero Descalço
de la Reforma de N. Señora del Carmen Compañero de la
Bienauenturada Virgen S. Teresa de Iesus Fundadora de
la misma Reforma.
Con vna relacion de la vida del Autor, y vnos dichos suyos por el P. F. Diego
de Iesus Carmelita descalço, Prior del Conuento de Toledo.
Dirigido al Ilustrissimo Señor Don Gaspar de Borja Cardenal de la Santa
Iglesia de Roma, del titulo de SANTA CRVZ en Ierusalen.
IMPRESO EN ALCALA POR LA VIVDA DE ANDRES SANCHEZ
ZIRIBELTA. AÑO DE M. DC. XVIII.

Portada de la primera edición de las obras de San Juan de la Cruz, hecha en 1618

Huerta del convento de la Encarnación, de Avila, donde Santa Teresa labró una casita para vivienda de "Senequita", como llamaba al inspirado poeta

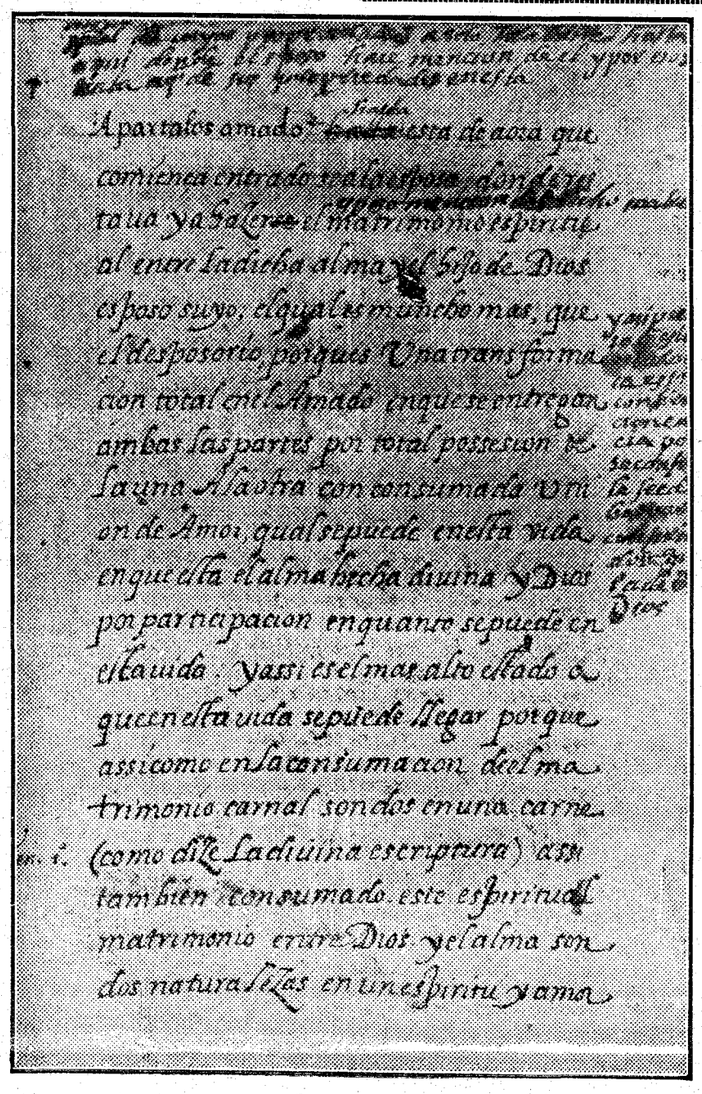

Códice de Barrameda. Una página de la Canción XXVII, con acotaciones de San Juan de la Cruz

ÍNDICE BIBLIOGRÁFICO

EL COMUNISMO EN ALEMANIA DESDE SU FUNDACION HASTA SU DERROTA

Una descripción documentada de su táctica y de su actividad

Procedimientos y servicios secretos de su refinamiento increíble

DESCOMPOSICION SOCIAL Y ACTUACION TERRORISTA

EHRT (ADOLFO): "Bewaffneter Aufstand!". Enthüllungen über den kommunistischen Umsturzversuch am Vorabend der nationalen Revolution. (Editado por la Unión de Asociaciones alemanas anticomunistas.—Eckart. Verlag Berlín, Leipzig, 1933).

En 183 páginas con abundantísimas ilustraciones, parte de ellas destinadas a reproducir documentos, ha escrito el doctor Ehrt, ya conocido por sus publicaciones anticomunistas, un libro del más apasionante interés. Como indica su título, trátase de una descripción de la táctica y de la actividad comunista en Alemania, desde la formación del partido comunista, en diciembre de 1918, hasta el último intento—lucha de agonía—en marzo último.

Comienza la obra con una introducción histórica, escrita como primer capítulo, donde se traza una breve descripción de los movimientos revolucionarios comunistas a partir de 1918. El resto del libro, en el que la agrupación y sistematización de los hechos deja bastante que desear, se divide en cinco capítulos. Tres de ellos, el segundo, tercero y cuarto, contienen una detallada descripción de los métodos comunistas de descomposición social; el sexto es una conclusión de carácter político-racista, y se destina el quinto, núcleo principal de la obra, a la exposición de la revolución armada, según la teoría de los doctrinarios comunistas Neuberg y Alfredo Langer y a la táctica seguida por el "Frente Rojo" alemán.

Si no se acompañaran fotografías de documentos y se ofrecieran pruebas de lo que se afirma, habría de dudarse del refinamiento verdaderamente diabólico con que el comunismo venía trabajando en Alemania y, como es lógico, actúa todavía en los países en que lo dejan desenvolverse. Comienza el "Frente Rojo" por montar sus medios de comunicación de espionaje y de propaganda. En las páginas 36 y siguientes, el doctor Ehrt va dando noticia de los métodos de escritura secreta, mensajerías y radiotelefonía particular de que el comunismo hizo uso en Alemania. Con tales instrumentos ilegales, junto con la publicación de folletos y escritos y con la labor personal de las células comunistas, se actuaba, preparando la acción directa, sobre la Policía y el Ejército (páginas 82 y siguientes). Para la liberación de los criminales del partido tenían establecidos servicios perfectamente montados: falsificación de pasaportes (página 69), liberación de los detenidos (página 67 y paso de éstos a través de la frontera alemana con destino a Rusia.

La instrucción militar de las masas rojas con destino a la revolución y la preparación de ésta por cuidadosamente estudiados métodos tácticos, constituía la misión del "Rote Frontkämfer-Bund" (Asociación de avanguardistas rojos). Hasta 1929, funcionando legalmente, prohibida a consecuencia de los disturbios de 1 de mayo de aquel año, y funcionando desde entonces de manera secreta. Llegó a contar con cien mil afiliados (página 116), y era la encargada, junto con la Organización de Lucha contra el Fascismo (Kampfbund gegen den Fachismus), de la ejecución militar del movimiento revolucionario. La preparación de éste iba desde el robo de armas hasta los ejercicios tácticos. La ejecución comenzó con actos sistemáticos de terror contra la Policía y contra los nacional-socialistas, como el tristemente famoso "domingo de sangre" en Altona, en julio de 1932.

Respecto de todo esto, el autor no hace descripciones literarias, sino que se limita a una reproducción de sentencias judiciales, informes policíacos o recortes de Prensa de los hechos acaecidos. Por ello es de lamentar que tan formidable acopio de materiales para la historia de la criminal actividad comunista se vea empañada por la parcialidad política del autor. Pretende éste demostrar que toda la acción del "Frente Rojo" alemán iba encaminada a hacer estallar una sublevación y una revolución precisamente en los meses de febrero y marzo últimos, cuando el incendio del Reichstag y la ocupación del Poder por Hitler. Y aunque ello es probable que así fuera, ni el autor puede aportar pruebas, a pesar de que tuvo a su disposición, como se afirma en el prólogo, los archivos oficiales, ni parece verosímil que el comunismo, vencido en realidad el 30 de enero, intentase después una revolución cuando ya las probabilidades de triunfo eran nulas. La utilidad del libro es, sin embargo, extraordinaria. Permanece la enseñanza de que si el comunismo cayó en Alemania, hizo todo lo que pudo por vencer, empleando, no principalmente métodos de propaganda política, sino junto a ellos, y por debajo de la aparente actividad partidista, procedimientos criminales de descomposición social y actuación terrorista.

Un buen libro de versos

ALEJANDRO NIETO (Amadís): "Cumbres y mares". Poesías; edición póstuma (Santander, "Diario Montañés"; 218 páginas; 5 pesetas).

Alejandro Nieto fué un redactor de «El Atalaya» primero, y del «Diario Montañés» más adelante. Colaboró en «Madrid Cómico» y otras revistas; su pseudónimo de periodista era Amadís. En los periódicos escribía como humorista y sus «Panoramas» y «Menudencias» fueron muy celebradas por los golpes de su ingenio agudo y ático. También fueron muy celebradas sus revistas taurinas. En cambio, permaneció casi ignorada su producción poética de un lirismo delicado y melancólico. Verdad es que Nieto, modesto como pocos, no dió nunca importancia a sus versos, ni buscó la celebridad, ni quiso dejar nunca su amada tierra montañesa. El simpático «Diario Montañés» honra hoy a su antiguo redactor haciendo una edición póstuma de sus poesías, precedida de un brillante prólogo de J. del Río Sainz y seguida de un epílogo no menos brillante de Cástor V. Pacheco.

Ha hecho con ello una obra excelente. Porque las poesías de Amadís son, en general, delicadísimas, irreprochables en cuanto a la forma, y de no escasa profundidad de sentimiento. Y, por fortuna, ese sentimiento es del todo cristiano y basado en robusta fe. Si alguna vez, como en otros poetas apunta la duda, por ejemplo, «En las horas del ensueño», pronto la disipa un firme acto de fe y el poeta afirma con seguridad absoluta «que esa chispa divina—el Padre no destina—a tornarse ceniza si no estrella». Se parece algo a Bécquer por la melancolía, pero es incomparablemente más creyente. Canta al dolor, agente eficaz de perfección humana y aun de verdadera poesía «y todas las grandes ramas fueron antes grandes penas». Sigue, en general, las formas poéticas clásicas, pero a veces maneja también con maestría las combinaciones modernistas. En el soneto es verdadero maestro; el que dedica a Jesucristo es bellísimo.

Muchas de sus poesías son de asunto religioso. Lamenta la incredulidad de nuestros tiempos y las amargas consecuencias de la misma. Preconiza en hermosos versos la necesidad de una restauración cristiana para extinguir los odios sociales. Le entusiasma la caridad de San Francisco de Asís, y exclama: «En el mundo suyo era hermano el lobo—en el mundo nuestro es lobo el hermano». Terminamos diciendo que las poesías de Amadís merecen ser leídas y saboreadas.

APORTACIONES ORIGINALES PARA EL ESTUDIO DE LUIS VIVES

Fundador, según Watson, de la Psicología, el gran humanista valenciano es, ante todo y sobre todo, pedagogo

Una tesis doctoral del Padre Torró

F. TORRO: "La Pedagogía científica, según Luis Vives". (Barcelona, Casals; 182 páginas).

El padre Torró, franciscano de Valencia, es un vivista entusiasta, que ha explicado la cátedra de Vives en la Universidad valenciana y contribuído mucho a crear la Asociación de Amigos

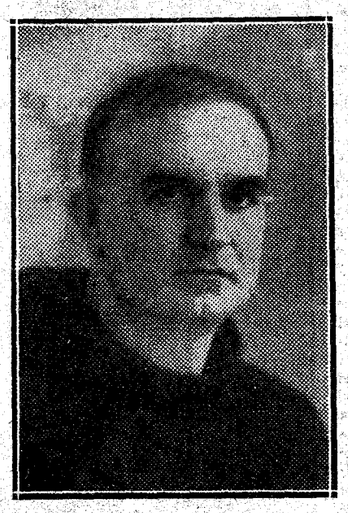

Padre Antonio Torró

de Vives. Esto sin contar con que ha publicado libros de otra índole muy estimados. El que tenemos a la vista es una tesis doctoral con no pocas aportaciones originales para el juicio definitivo del gran filósofo y humanista valenciano. Torró rectifica a Bonilla: Vives no tanto se inspiró según él en los escritores del Renacimiento como en la tradición cultural de la ciudad del Turia, cuya Universidad se encontraba en estado próspero cuando Vives frecuentó las aulas de la misma. Que Vives salió de Valencia con un conocimiento completo de las Humanidades, se ve, porque de Valencia pasó a la Universidad de París, en la cual pasaba como adagio que cuanto más humanista era uno, tanto menos brillaba en Filosofía y Teología. Y, sin embargo, al poco tiempo de estar en París, publicó su primera obra, en la cual ya aparece latinista consumado. Se olvida que Ausias March influyó acaso más que Petrarca en nuestros líricos del siglo de oro. También se olvida que Vives cita con gran elogio a su maestro Sisó, cuya elocuencia era verdaderamente romana. Y que no se cansa de elogiar a su madre, de ponderar los ejemplos de virtud que vió en su casa paterna, de admirar el abnegado amor conyugal de su suegra. Todo en el mirar hacia Valencia; el Renacimiento de Vives y en general el Renacimiento español no son como el italiano, que derivó principalmente hacia el estudio y la admiración de la Naturaleza; nuestro Renacimiento que Vives representa principalmente se fija en el hombre y tiende a dar gran valor al hombre y a la vida humana.

Por eso el inglés Watson ha podido escribir que Vives es el verdadero fundador de la Psicología; de él arranca, en efecto, la Psicología positiva. Pero aunque la ciencia de Vives sea enciclopédica y aunque esté especializado en Psicología, él no se contenta con un estudio teórico; quiere lograr resultados prácticos; su finalidad es, ante todo, moral. Estudia al hombre para poder dirigirlo mejor, para encaminarlo a su perfeccionamiento. Por eso Vives es, ante todo y sobre todo, pedagogo; su Psicología está subordinada a la Pedagogía. Y siendo esto así, puede comprenderse la importancia de la Pedagogía vivista, cuyos principios se aplican a toda clase de sujetos y a toda clase de objetos. Esos principios son a veces de carácter general y a veces de carácter especial.

Vives era muy amante de su lengua materna; el valenciano le parecía la más dulce de las lenguas hispánicas. Pero comprendió que la unidad del pensamiento español exigía una lengua nacional y que para asegurar la influencia y los intereses valencianos era necesario generalizar en Valencia el latín como lengua culta y el castellano como lengua corriente. Vives llamó en absoluto al castellano "lengua española". Valencia siguió los consejos de Vives, y por eso pudo influir en la cultura universal. Si a esto añadimos la firmeza teórica y práctica de las creencias y de los sentimientos religiosos de Vives, y que fué acérrimo defensor de la paz en todos sus aspectos y el precursor de Vitoria y Suárez, se comprende cuán llena de simpatía emerge la gran figura de Vives de las páginas de este libro.

Otra versión novelesca sobre el fin del mundo

CARLOS ORTI Y MUÑOZ: "El fin de los tiempos" (Madrid, Gráficas Carrozas; 268 páginas).

Esta curiosa novela viene a aumentar el número de las que hacen salir a sus personajes de la tierra en que habitamos. Los principales personajes de la misma huyen, en efecto, de Madrid en un fantástico helicóptero, y en viaje más fantástico todavía llegan al planeta Marte, donde encuentran al patriarca Enoch y al profeta Elías. Es, por tanto, una novela apocalíptica, porque se refiere a los últimos tiempos, a los que han de preceder inmediatamente al fin del mundo. En los últimos tiempos España será, según la rica fantasía del autor, la primera nación del mundo; de ella formarán parte Portugal y Marruecos, y se supone que en Marruecos no se habla sino castellano. La inmoralidad es espantosa, como demuestran las escenas del café de la Luz, situado en la gran Puerta del Sol de Madrid y de la ciudad aérea Pérez Porras; la fe se encuentra en gran decadencia, y una religión, procedente del Kurdistán, ha venido a suplantar en gran parte al Cristianismo. Aparecen las señales del fin de los tiempos, primeramente, en el paso de la Tierra por un espacio lleno de gran número de asteroides, y luego en el probable choque de la tierra con una estrella casi apagada, que viene a ser como el Sol de nuestro Sol. El choque no se realiza, pero la proximidad de la estrella cambia el eje de rotación de la Tierra; quita a ésta su satélite, la Luna, y produce otros enormes trastornos. Los Estados toman precauciones formidables para evitar el choque, construyendo una línea formidable de cañones para aumentar la velocidad de traslación de la Tierra y evitar el funesto encuentro. Las precauciones son inútiles, y resulta más eficaz para calmar los espíritus la voz del Papa, que anuncia que no está tan próximo el fin del mundo. Aquellas tremendas ciudades devuelven a muchos la fe cristiana, pero excitan también terribles persecuciones. De una de ellas huyen los que aterrizan—digámoslo así, aunque con evidente impropiedad—en Marte. Y allí el patriarca Pedro celebra la misa, bautiza y da la comunión a Elías y Enoch.

Este sencillo resumen basta para demostrar el interés emocionante que despierta la novela. El autor utiliza frecuentemente trozos del Apocalipsis; pero no debiera hablar del Antecristo, sino del Anticristo. Como novela, nos parece que le falta desenlace.

UNA TEORIA DE PINTURA, RESULTADO DE UNA VIDA DE ANGUSTIAS

Se pretende despojar al Arte de su condición esencial: el subjetivismo

Más que la teoría, interesa el estudio psicológico del autor

JOSE JOAQUIN CUERDA LOSA: "Ensayos para una contrapintura" (Madrid: Librería Francisco Beltrán; 315 páginas; 9 pesetas).

José Joaquín Cuerda Losa nace en una escondida aldea de la Sierra de Alcaraz; hijo de labradores modestos, tiene la desgracia de salir con disposiciones para la pintura en un medio de desconocimiento

José Joaquín Cuerda

y de incomprensión absoluta del arte. No es biografía; son antecedentes indispensables para entender el proceso artístico sentimental que lleva al autor a las conclusiones de su libro "Ensayos para una contrapintura".

Su débil naturaleza, que le impide la faena ruda de labrador, convence al padre para que, a costa de un gran esfuerzo económico, vaya el muchacho a estudiar pintura en la Escuela de Bellas Artes, de Valencia.

Se da cuenta José Joaquín del sacrificio que esto representa para toda la familia; de que sus hermanos no comprenden la razón de ese sacrificio; sabe que los estudios son largos, el resultado muy aleatorio; se encuentra privilegiado, desdeñado e incomprendido. Su pasión es la pintura; pone en ella el alma entera, pero teme siempre; adivina con pavor que, antes de sobresalir en ella, se acabarán las posibilidades económicas de la familia y ha de volver a la aldea, no sólo con el estigma de fracasado, sino con el de manirroto e ingrato, que no ha sabido corresponder al esfuerzo de todos, y que más inhábil para el campo que antes, será ya para siempre un peso muerto, un aislado y un incomprendido.

Esos años luminosos de estudiante, llenos de optimismo, de esperanzas y sueños, son para el pobre pintor aldeano años horrendos, tétricos, de angustia, de estrechez, sin que al final de ellos alumbre la esperanza del triunfo, sino la amenaza negra y fría del fracaso. Nadie trabajó jamás en tan espantosas condiciones. Dibuja y pinta con nervioso frenesí; quiere aprender cuanto antes, ganar tiempo, profundizar en la pintura más que nadie, y esta tensión de todos los momentos, la amenaza de nulidad de todos estos esfuerzos desesperados, va deformando su sensibilidad. No ve más que pintura, una pintura a la que, sin darse cuenta, va despojando de todo su sentido artístico, de todo su valor interpretativo y expresional. Saturado de un furibundo realismo, se enamora del imposible de que con los colores se llegue a la representación exacta, hasta más allá de la exactitud, hasta la identidad absoluta del modelo; llega a la supresión total del artista como vehículo de la expresión y del sentimiento; no hay más que un algo impasible que ve y pinta, sin que nada propio ni personal se interponga entre la visión y la copia.

Todo lo que no es esto. Todo lo que es sentido propio; es decir, todo lo que es arte es para Cuerda Losa, convencional, falso, cursi, amanerado, frío, exterior. Despoja al arte del subjetivismo, su condición esencial; por odio a lo bonito, odia lo bello; reniega de la estética y sólo simpatiza con Goya cuando pinta lo deforme, lo espantoso y lo feo.

Llega el temido y esperado fracaso, la reclusión en la aldea, incomunicado con el mundo; años de depresión, de furores, de crisis nerviosas, de locura, casi en los que llegó a ignorar si aún se pintaba en el mundo. En estos años adquiere una cultura tardía, adquirida a través de su prejuicio, que se acentúa, hasta el extremo de imaginar unas gigantescas cámaras obscuras, donde la visión, el fenómeno, como él dice, quede aprisionado con sus notas objetivas.

Resultado de esta vida de angustias es el libro "Ensayos para una contrapintura". Más que la teoría personalísima del autor, interesa en él, como original estudio autopsicológico, la parte biográfica, los antecedentes que explican la teoría. Habla el autor en lenguaje desaliñado y tosco, pero expresivo, en el que abundan los aciertos de frases y una especial habilidad para exponer lo abstracto, y como en muchos momentos tiene razón cuando arremete contra los vividores de la pintura, críticos, jurados, medianías encumbradas, exposiciones y concursos, la lectura es grata e interesante. Es la exposición de un proceso profundamente humano, con fuerza tal, que no ha sido superada por ninguno de los maestros de la novela psicológica.

LIBROS VARIOS

ATENAS: "Nuestro patriotismo". (F. A. E., Madrid, 86 páginas.)

Forma parte de la Biblioteca F. A. E. de educación, y es una adaptación a España del libro del abate Leclercq. Breve y delicadamente y con mucha fuerza suasoria, trata de las cuestiones relacionadas con el patriotismo y el sentimiento nacional, procurando desarrollarlos en España teórica y prácticamente.

EMILIO R. SADIA: "Las maravillas del arte español" (con 170 láminas; Madrid; Juan Ortiz; 246 páginas).

Este libro, lujosa y artísticamente editado, da en pocas páginas una idea bastante completa de la historia del arte español respecto a arquitectura, escultura y pintura. Se remonta a los tiempos más antiguos, poniendo de relieve las admirables aptitudes de los que habitaron la cueva de Altamira; sigue con los monumentos ciclópeos y con las esculturas ibéricas de la Edad del Hierro, se fija en el arte romano, en el cristiano primitivo, tanto latino como bizantino; en el románico, en el gótico y en el hispano-musulmán. No olvida torres, castillos y palacios de la Edad Media. Pasa luego revista al estilo isabelino, al plateresco, al Renacimiento y al barroco, fijándose principalmente en las grandes escuelas de la escultura policromada y de la pintura. Analiza, por último, el arte contemporáneo, fijándose principalmente en Goya, y termina presentando el tropel de futuros inmortales. La lectura es amena y provechosa. Nos extraña que el autor dé a la Edad de Piedra—como cosa averiguada—quinientos mil años y que llame a Antonio Pérez, hoy justamente tan desacreditado, inmortal secretario. San Ignacio no nació en la torre de Laínez, sino en la de Loyola. No conocemos el palacio ducal de Estella.

LUIS PEREIRA DARNELL: "Mártires del ideal". (Madrid. Librería S. Martín; 280 páginas; 5 pesetas.)

Otro libro sobre la triste historia de Villa Cisneros. Este tiene el carácter de un relato, de una narración. Describe muy bien cuanto le pasó en los 227 días en que estuvo preso o deportado. Hay, además, en esas páginas, algo más valioso que la limpieza y el esmero de la narración; es el delicado sentimiento cristiano que se percibe en todas las páginas. Cuenta con especial interés las muestras de religiosidad que los perseguidos dieron en la cárcel de Cádiz, en el "España" y durante su estancia en Villa Cisneros. En el buque y en la desierta playa, se oía la Misa, se rezaba el Rosario y muchos días se comulgaba; en la cárcel de Cádiz se hizo propaganda religiosa entre los presos. Así es que a pesar de la inicua persecución—es espantoso que un hombre pase 227 días entre la cárcel y el destierro sin intervención alguna de los Tribunales—, el autor de este libro no se deja dominar por el ód[illegible]. Unicamente muestra indignación cuand[illegible] recuerda el alojamiento de fieras, el tr[illegible]to de enemigos y el régimen de salvaje[illegible] que él y sus amigos padecieron a bord[illegible] del "España".

LUIS VILLARONGA: "Banderas rojas" (Madrid, C. I. A. P.; 270 páginas).

Este libro es una novela muy singular; novela casi sin argumento. Está compuesto de muchos cuadros sueltos, ingeniosos, sin duda, y aunque en ellos se abordan diversos asuntos, se nota que la preocupación grande es la social. Hiere profundamente al autor las injusticias sociales y le parece monstruoso—lo es realmente—que la máquina que debiera servir para ahorrar fatigas y aumentar la potencia del trabajo, sirva para dejar sin pan a los trabajadores, y que el trigo se queme o se eche al mar, habiendo en el mundo tantos hambrientos. Pero indudablemente exagera; no hay ya quien trabaje de sol a sol, y el pan no escasea tanto como dice en la mesa del obrero que trabaja. Es lástima que el encargado de defender el catolicismo social haga una defensa tan pobre y tan falsa.

JOSE MARIA AGUILAR AREN: "Catecismo rural" (Barcelona; Velamala; 18[illegible] páginas).

Catecismo rural es el que ha de enseñarse en pueblos de corto vecindario, en los cuales, en general, el cura se ve solo y carece de los medios que con tanto esto se utilizan en las poblaciones. Para estos pueblos se escribe el Catecismo rural. El autor expone en la primera parte de su obra las normas de organización de las catequesis rurales, y en la segunda comenta la doctrina de Ripalda. Una para la enseñanza ordenada del Catecismo, divide a los niños en dos secciones o grados, según hayan hecho o no la primera Comunión. Cada grado está dividido en tres cursos y cada curso comprende 15 lecciones de Catecismo.

S. S. L.: "El infierno astronómico" (Madrid; Hernández; 46 páginas; 0,75 pesetas).

El ilustrado sacerdote que firma con las iniciales S. S. L. y que nos ha dado vulgarizaciones teológicas muy apreciables, entre las cuales descuellan las referentes a la vida del cielo, nos presenta ahora una explicación científica o astronómica de la pena de sentido que se padece en el infierno. Dante, con los recursos de su poesía, de su imaginación y de su experiencia de los dolores humanos, nos presentó una terrible pintura del Infierno, pero este infierno del Dante es, a juicio de nuestro autor, infantil y casi grotesco; por eso quiere describir con los recursos de la ciencia moderna otro más horroroso y terrible, más serio y con más tinte científico.

"Primer centenario de la Facultad de Farmacia".—(Madrid, 1933; 658 páginas.)

Este libro, de gran lujo, es conmemorativo de los actos con que en 1930 se celebró el primer centenario de la inauguración del edificio de la Facultad de Farmacia. Lo publica la Academia nacional de Farmacia, y por su magnificencia podemos calcular la del centenario.

Hemos de recordar que en 1559 se fundó la primera Congregación y Colegio de Boticarios; que en 1751 estableció el Colegio las enseñanzas farmacéuticas, que en 1804 esas enseñanzas pasaron a ser oficiales y comenzaron a correr a cargo del Estado, creándose así la Facultad de Farmacia, y que en 1830, con donativos del Colegio y una suscripción a la que aportaron su óbolo todos los farmacéuticos españoles, se construyó y se cedió al Estado el edificio de la Facultad. Gran ejemplo dió con ello el cuerpo de su amor a la Universidad; ese amor palpita en el fondo de todos los actos del centenario. El Colegio, ceseoso de acentuar el carácter científico de la Corporación, solicitó en 1932 la denominación y la categoría de Academia y funciona como Academia nacional de Farmacia, bajo la presidencia del doctor Zúñiga Cerrudo, que tomó parte activísima en el centenario.

EDUARDO HERNANDEZ PACHECO: "Guías de los sitios naturales de interés nacional número 3".—(Madrid, Comisaría de Parques nacionales; 60 páginas.)

Este elegante folleto, ricamente ilustrado, nos da cuenta de la labor que hace la Comisaría de Parques nacionales para proteger las bellezas naturales de España. Los parajes de belleza natural, protegidos por el Estado, corresponden a tres grupos: Parques nacionales, sitios naturales de interés nacional y monumentos naturales. La Comisaría conserva y mejora estos puntos. También conserva la fauna, sobre todo rebecos, corzos, cabras montesas y ardillas.

Nuevas publicaciones

"Historia del reinado de Don Alfonso XIII", por M. Fernández Almagro, 18 pesetas. Pemán, "El divino impaciente", pesetas 7. Carreras, "El canario y su reproducción", pesetas 3. Brillat, "Las gallinas productivas", pesetas 3. Estas obras, las comentadas en esta página y las que interese el lector, las sirve a reembolso la **Librería "Pro-Cultura"**. Apartado 9019. Teléfono 59590. Madrid.

Folletón de EL DEBATE

BREVES ADVERTIMIENTOS POLITICOS PARA EL HOY Y PARA EL MAÑANA

Sólo, "cuando ya esté tranquilo", efectivamente—la fórmula ha sido recordada hace poco por el ingenio que arranca todos los días unas hojas de su bloc, para regalo a los lectores de este periódico—"empezará para mí la fiesta"... Añádase que tampoco empezará el trabajo, el verdadero trabajo, hasta que pueda aliviarse el monopolio de la atención por imperativos como el de la anécdota electoral. Y que la condición, para que la inquietud traída por ésta sea fecunda, es que se asemeje a la de una bandera al viento en la cumbre de un edificio. —Despléganse al aire y al sol sus colores, y ésto nos exalta. Mas, ¿qué sería de ella, si faltase la reposada mole de la construcción, y los obscuros cimientos de la construcción, y su solidez?...— En tiempos, conocimos en una ciudad de España a un gran estadista. Una de las razones de nuestra admiración por él, dimanaba precisamente de haber presenciado su casi impasible serenidad, en coyuntura de elecciones; aun de aquellas que más vitalmente importaban a su ideal o a su partido. Nos acordamos de una visita a su casa, en la tarde de algún domingo electoral. Reinaba a la sazón en el ambiente público, nerviosidad extraordinaria. "El Presidente", como entonces se le llamaba allí, estaba, empero, recogido y solo en su despacho, con unos grandes planos extendidos sobre la mesa: eran los de un proyecto de mudanza para la Universidad industrial. —"¿Preferiría usted", nos preguntó, "una diseminación de pabellones o el conjunto monumental en una plaza, donde también entraría probablemente un palacio nuevo para el Ayuntamiento?"... Nosotros eludimos el contestar: primero, porque, aun siendo simples espectadores, habíamos llegado también contagiados por la pasión pública de la hora; después, porque se nos antojaba que el proyecto iba para largo; finalmente, porque sabíamos que, en este punto, nuestro parecer iba a ser tomado como elemento mínimo para la final decisión. Sonó en ello el teléfono. Se le comunicaban al Presidente algunos datos del escrutinio. —"Bien", contestó él con mucha flema; "pero esto no son más que cifras parciales". Hasta que se conocieran las definitivas, no quería que se le molestara. Tenía que hacer. Tenía que hacer, con nosotros o solitario, ésto que quizá hoy demasiados españoles aplazan para "cuando ya estén tranquilos".

* * *

Ni siquiera en el fervor de la lucha cabe olvidar —cualquiera que sea el ángulo en que se presenten los mayores peligros del instante—que, en el intento de arruinar esta Civilización a cuya defensa nos aprestamos, los bárbaros de Oriente, según el tipo del misticismo moscovita tienen occidental aliado en otra forma de la barbarie; ésta metida en casa; ésta financiera, sectaria y liberal. Y quizá aquellos no hacen otra cosa que traducir brutalmente la inspiración de esta última y sus designios. "En todo caso—escribe, con razón en un libro reciente, M. Louis Bertrand—la conjura financiera internacional y el bolchevismo se ligan secretamente con los vínculos más estrechos y mutuamente se ayudan... Los dos maquinan revoluciones, derriban Gobiernos, desposeen a soberanos... "Frente al capital, que es, en sí mismo "prudente, arreglado, conservador, previsor por principio", este capitalismo monstruoso muéstrase "revolucionario por esencia, temerario sin medida, baratero del porvenir, ignorante del bien y del mal, amoralista absoluto"... "No empecéis por velaros el rostro—prosigue dicho escritor—, como si la humanidad moscovita nada tuviese de común con la vuestra... ¡En verdad, señores franceses, esta abominable revolución es simplemente, vuestra revolución; la que han exaltado vuestros historiadores y vuestros poetas, la que conmemoran vuestros monumentos y cuyo culto se enseña en la escuela a vuestros hijos!" —La Revolución de la cual salieron a la vez la manera liberal de entender la Libertad y la manera nacionalista de entender la Patria.

* * *

"Libertad—se ha dicho—, ¡cuántos crímenes se cometen en tu nombre!"... Patria—puede añadirse en paralelo—, ¡cuántos otros crímenes—o los mismos—, se escudan con tu invocación! En la España actual, con ella se tratará de escudar crimen casi inminente—y ya empieza a ser esto un secreto a voces—: el de vender la sangre de nuestro pueblo a guerra suicida, sacrílega en el designio, anti-nacional en la coyuntura—sea que se intente llevarnos a militar contra Europa, unidos al negro rebaño de los coloniales de Africa, sea que se cuente con nosotros para el servicio en Africa de una acción que, por lo privilegiado del beneficiante, no merece categoría de europeidad—. La hora llegada, nada más fácil de soltar, por quien con ello espere, o haya ganado ya, lucro económico o político, que el registro patriotero. Ni será la primera vez que la oligarquía plutocrática internacional emplee como instrumento los nacionalismos: recuérdese la Francia de 1916 y aquel sabotaje de una paz oportuna, posible y ofrecida, que se practicó por obra de fuerzas sectarias obscuras y cuyo agente vino a ser Clemenceau. Recuérdese también cómo, hacia la misma época, la monarquía española tuvo que resistir a las malas artes de un bélico intervencionismo, venal o candoroso —menos veces candoroso que venal—, y a su torpe juego de excitar susceptibilidades iletradas, matriculando ambiguamente unos barquitos sacrificables al torpedeo o haciendo quemar unas banderitas de consulado. Que, de una preparación del ambiente a juegos parecidos, vinieran ahora a hacerse cómplices quienes se aperciben a llevar a España por caminos de reconstitución; que —para decirlo según la vulgar terminología al uso— "las derechas", las derechas incontaminadas, se diesen, movidas por un pragmático efectismo o por la "fuerza del consonante", a escoger como plataforma la adulación de ciertos instintos de aquel orden, culpa sería que el país iba a pagar muy caro... Nada peor para él, tras de haber conocido una revolución de "Himno de Riego" que conocer una reacción de "Marcha de Cádiz".

* * *

Para esperanza nuestra—para satisfacción también, ya que con ello alcanzamos a ver el fruto de una oscura siembra ideológica, cumplida por años y por años—, hoy parecen advertirse, en ciertos grupos juvenilmente vivaces de la hueste contrarrevolucionaria, signos precursores de una renovación profunda en este sentido. Ya se revisa atrevidamente, el concepto mismo de la nación y se exorciza este nombre de "patria", a cuya invocación, como a la del otro nombre "libertad", tantos crímenes se han cometido. Con emoción igual a la admiración—porque su estilo literario, tan macizo como lacónico, hacía de él una pieza maestra—, leíamos hace pocos días un artículo de José Antonio Primo de Rivera, donde, a propósito de la aprobación del Estatuto vasco, se preconizaba paladinamente —creemos que por primera vez en España hace tal un hombre entregado a realizaciones políticas concretas— un concepto "funcional" de la Nación. No es la Nación una manera de divinidad—según las tesis íntimas de Juliano el Apóstata, inventor y patrón del nacionalismo—, ni "una categoría"—como un filósofo nacionalista polaco vino a sostener, hace algún tiempo, en una asamblea de filósofos—, ni una entidad eterna, ni algo substantivo, que exista de por sí y debe prevalecer sobre la verdad, o el bien, o la belleza, o la justicia... Si la verdad, la belleza, la justicia, se justifican por sí propias, la Nación, no. El existir de cualquiera de ellas debe, a cada paso, justificarse. Una nación debe "servir", ser instrumento funcional de algo, cumplir una tarea, encarnar una misión. La Misión es superior a la Nación: ¡adjetivo, si acaso, lo nacional a lo misional!... Pero lo misional, a su vez, nada vale, si no se apoya en lo universal y en lo eterno. Así, "un agregado de hombres sobre un pedazo de tierra sólo es nación, si lo es en función de universalidad", escribe el joven marqués de Estella. No lo fué España, según él, con solo el primer logro de la política de los Reyes Católicos; lo fué únicamente al llegarse al segundo logro, al verterse en el mundo en una empresa ecuménica. Al ponerse al servicio de la única Roma, en el doble sentido de cátedra de la Fe, que el español tenía que llevar a otro continente y de arca de la Cultura, a la cual debían incorporarse nuevos pueblos y razas.

* * *

Mas, si la nación de España sólo existe gracias a un cometido, ¿cuál es el cometido constante de España?... Porque habría ciertos inconvenientes en aceptar con excesiva literalidad las consideraciones y los ejemplos que acabamos de resumir. Supongamos que estuviera exclusivamente en América lo misional español. Entonces, antes de su descubrimiento, España, con carecer aún de misión, no era nación—ni tampoco junta de naciones—. Faltará, además, manera legítima de seguir considerando a España como nación, cuando América se ha perdido y cuando ya nadie pensaría juiciosamente en dominarla. Ocurre, sin embargo, que, antes de los Reyes Católicos, la Reconquista ofrezca ya un carácter misional innegable. Y que, hoy, se presente con imperativo de misión, en las mejores conciencias, la tarea de proteger aquí la civilización—a la civilización de siempre, es decir, a la única Cultura—, ante las acometidas de la barbarie. ¿Qué denominador común es, pues, éste que cubre con su significación los tres momentos? ¿Cuál es el substrato donde, con América, o sin América, halla España su unidad histórica, su destino propio, su personalidad funcional? Este substrato se llama Europa. Y España solo alcanza sentido cuando protege, vindica, expande Europa. Colocada geográficamente a uno de los extremos; condenada a posición de "marca" o frontera de lo europeo, su "función" y "servicio" son los de un avanzado o de un centinela. Duro menester, lleno de riesgos y también demasiado propicio a traiciones. Algunas, tremendas, se han conocido ya, en el curso de las centurias. Aunque los nombres de Don Julián y de los hijos de Wamba no fuesen más que símbolos legendarios—y quizá, precisamente, por ser símbolos legendarios—no podemos substraernos a la evidencia de su profunda correspondencia de sentido con una realidad, que va desde las rebeliones a lo Viriato hasta las defecciones como de ciertos contemporáneos, "snobs" del "africanismo"; pasando por dramas de venganza contra lo europeo como el de Sancho el Bravo, o por sainetes de resistencia como el del motín de las capas y los sombreros—. Mas, la peor traición, ¿no consistiría en imitar la conducta del otro adelantado de la europeidad, del otro "marqués", soberano de frontera: de esta Rusia que, renegando de Pedro el Grande, se ha hecho asiática; como nosotros, africanos, si renegásemos de Alfonso el Sabio y el Emperador?... Imperio; sabiduría: ardua, dolorosa, inacabable tarea de España. Su misión, sin la cual—una vez más—, no se justifica su existencia como nación.

Eugenio d'Ors

Los trabajos que tienen que realizar los Ayuntamientos y los partidos para las elecciones

Al Ayuntamiento de Barcelona le cuesta treinta mil duros la movilización de personal y material. Unos dispositivos especiales en las puertas de los colegios para evitar los repartidores de candidaturas. Veintiséis mil personas entre presidentes, adjuntos, apoderados, interventores, etc. Días de fiebre, de agitación y de ansiedad. Los escrutinios, el momento supremo y más fatigoso de la jornada; hay que obtener varias actas con los votos obtenidos por los candidatos

EL BILINGÜISMO DUPLICA EL TRABAJO EN LAS ELECCIONES DE CATALUÑA

(Información especial de nuestro corresponsal en Barcelona.)

La gran masa de ciudadanos, los electores que acuden hoy a las urnas a depositar su voto, la mayoría de gentes que discuten con más o menos entusiasmo en torno al acontecimiento del día ignoran toda la serie de complicaciones, trámites, dificultades, gastos y requisitos que traen consigo unas elecciones en sus menores detalles. Y, sin embargo, no deja de ser interesante y sugestivo el contemplar desde los bastidores el mecanismo de todo ese tinglado electoral que se levanta para ser flor de un día. Baste saber que, por ejemplo, al Ayuntamiento de Barcelona le cuesta la jornada de hoy muy cerca de treinta mil duros, cosa fácil de comprender, si se tiene en cuenta que ha de movilizar presidente, adjuntos, suplentes, guardias urbanos y serenos para cada una de los 976 Colegios electorales, con sus mesas, urnas, impresos, sellos, tampones, material de escritorio, etc., etc.

Son 2.077 los candidatos que en la jornada electoral de hoy se disputarán los 473 escaños del Congreso. Son éstas, quizás, las elecciones más disputadas de que se tiene recuerdo en la historia parlamentaria de España.

La principal novedad de estas elecciones estriba en el voto femenino. La mujer, por primera vez en España, va a ejercitar el derecho de sufragio. Constituye una de las grandes incógnitas de la jornada... y ha contribuído a encarecer y dificultar las elecciones. En efecto, la participación de la mujer ha duplicado el Censo electoral, ha hecho forzoso habilitar nuevos Colegios aumentar los impresos, multiplicar toda la complicada máquina electoral. Como es natural, donde menos se notan los efectos de su inclusión en el Censo es en las grandes ciudades, especialmente en Madrid y en Barcelona. En Barcelona el Censo, que en las elecciones de 1931 era de 268.643 electores, ha aumentado ahora hasta 570.569. En el Censo de Barcelona hay 55.515 mujeres más que hombres. Por cada cien votantes varones hay 121,56 hembras.

La rectificación del Censo

Durante todo el año funcionan las oficinas municipales del Censo en la labor ímproba de formar ficheros, rectificar datos y comprobar las características especiales de todos y cada uno de los presuntos electores inscritos en el padrón municipal. El Ayuntamiento de Barcelona es quizás el que mejor instaladas tiene esas oficinas. Ocupan un magnífico local de la Vía Layetana y trabajan durante todo el año en ellas doce empleados, a las órdenes de su jefe don Antonio Cramonse. Entre pago de personal, alquileres, material, etcétera, tales oficinas cuestan al Ayuntamiento unas 50.000 pesetas al año. Puede decirse que su misión principal se reduce a la rectificación del Censo, corrigiendo erratas, evitando repeticiones de electores y comprobando la existencia de éstos. Se ha formado un fichero general de todos los electores de Barcelona, sección por sección, por el orden en que aparecen en las listas. Total, 570.569 fichas. Las de los hombres son de color gris; las de las mujeres, rosa fuerte.

Para facilitar el trabajo, se ha utilizado el fichero del padrón de habitantes, cuyo millón cincuenta mil fichas, colocadas por riguroso orden alfabético, ha hecho imposible la repetición del mismo nombre en los Censos de diferentes secciones electorales, pues al coincidir las fichas, se comprueba la multiplicación de votos y se hace factible la rectificación. De esta manera han podido ser suprimidos del Censo de Barcelona unos 8.000 votantes repetidos.

Aparte de ello, son más de 7.000 los electores que han sido suprimidos del Censo por defunción, falta de edad, servicio militar, domicilios inexistentes, etcétera. Será muy difícil que en Barcelona se recurra al viejo truco electoral de votar por los muertos. Según todos los indicios, la trampa más socorrida, por ser la más fácil y asequible, será la suplantación de electores mediante cédulas falsas.

Son infinidad de detalles los que hay que cuidar y atender para el día de las elecciones. En primer lugar se han de habilitar urnas y mesas, sacando las que se guardan en los almacenes, procediendo a su limpieza y reparación, y construyendo las nuevas que sean necesarias. Para las elecciones de hoy, con motivo del aumento de secciones, se han tenido que construir mesas y urnas nuevas en número considerable. En Barcelona había antaño 516 Colegios electorales. Hoy, el número de esos Colegios electorales se eleva a 976. Ha sido preciso, pues, proceder a la construcción de 500 urnas y mesas nuevas, que, a 92 pesetas cada juego (23 para la urna y 60 para cada mesa), representa para el Ayuntamiento un desembolso de 46.000 pesetas. Otro gasto que ha realizado el Ayuntamiento de Barcelona ha sido el de 24.000 pesetas para la instalación de 1.310 carteleras especiales, de madera, colocadas en sitios estratégicos de toda la ciudad, para evitar que se cubran las vallas, tapias y fachadas de carteles electorales. Además, para ahorrar a los partidos el dispendio enorme que representan los repartidores de candidaturas, en las puertas de los Colegios electorales el Ayuntamiento de Barcelona ha dispuesto que tales repartidores sean substituídos por un dispositivo especial, que permite a los electores elegir la candidatura más de su agrado entre todas las que se presentan a la lucha. Ello cuesta al Ayuntamiento unas 20.000 pesetas; pero economiza a los partidos políticos unos 10.000 repartidores de candidaturas (uno por cada uno de los partidos y por cada Colegio electoral, que a un jornal de siete pesetas por barba representa un total, entre todos, de unas 70.000 pesetas.

En Madrid este ahorro no ha sido posible.

Presidentes y adjuntos

Otro trabajo preliminar de las elecciones es el nombramiento de un presidente, dos adjuntos y los correspondientes suplentes para cada uno de los Colegios electorales. Estos nombramientos se hacen de una manera automática, formándose tres listas: una de profesiones liberales, otra de mayores contribuyentes, y la tercera de electores que sepan leer y escribir. Entre ellos se eligen los que han de presidir las Mesas, a razón de un presidente y dos adjuntos, y sus respectivos suplentes. Así se movilizan en Barcelona nada menos que siete mil personas dependientes del Municipio, pues además se envía un guardia urbano o un sereno a cada Colegio electoral. Aparte de la pareja de Seguridad, Guardia civil, Policía, etc., que estime oportuno la autoridad gubernativa.

Para tener la certeza de que no falta ninguno de los 6.000 presidentes, adjuntos y suplentes, que formen las Mesas electorales, se ha de tener la previsión de extender 10.000 nombramientos, pues son no pocos los que se excusan, y no faltan quienes dejan de presentarse al cumplimiento de su deber ciudadano, a pesar de la amenaza de una multa de 500 a 1.000 pesetas, que tiene todas las probabilidades de que se habrá de hacer efectiva, pues no están los Municipios para renunciar ingresos.

Aparte de estas personas que habrán de movilizarse en cada Colegio electoral, hay que contar un guardia urbano y una pareja de guardias de Seguridad.

Por su cuenta, cada partido político habrá de designar dos o tres interventores y un número ilimitado de apoderados y candidatos, proclamados sin otro objeto que recorrer incesantemente el distrito, auxiliar a sus interventores, cuidar que todo vaya en regla y resolver satisfactoriamente las incidencias electorales. Pero, prescindiendo de esos apoderados y candidatos, y prescindiendo, además, de toda la Policía y guardias de Seguridad que estarán prestando servicio intensivo y extraordinario, el número de personas que forzosamente se movilizarán hoy para el servicio y control de las Mesas electorales en Barcelona será el de 26.000 (seis mil por el Ayuntamiento, como presidentes y adjuntos, y 20.000 por los partidos políticos, a razón de dos interventores en cada sección al servicio de cada uno de las diez candidaturas en lucha). El pago de todo ese personal asciende a la suma de 260.000 pesetas, pues, tanto el Ayuntamiento como los partidos políticos, suelen pagar estos servicios a razón de diez pesetas.

Los impresos

Otra partida importante es la de los impresos. A cada Colegio se le proporcionan por la Junta del Censo entre actas, copias, relación nominal de votantes, sobres, hojas para el escrutinio, etc., quince impresos diferentes. Esto demuestra que no es tan sencilla la labor que hoy pesa sobre los infelices presidentes y adjuntos de Mesa. También en Barcelona existe en este respecto una mayor complicación sobre Madrid, pues, debido al bilingüismo, los impresos en las elecciones generales han de ser dobles, doble al trabajo y doble el importe de la factura de imprenta que para las elecciones del día de hoy asciende a unas 10.000 pesetas con la agravante de que hasta ahora no se han pagado las facturas de las elecciones anteriores, celebradas hace dos años.

Labor de los partidos

Esto por lo que se refiere a la preparación municipal de las elecciones, a su aspecto burocrático, al movimiento del mecanismo electoral.

No menos curiosa es la labor de los partidos preparando concienzudamente sus peones para ganar la batalla. En esta ocasión se ha tenido que intensificar el trabajo verificando alianzas, realizando propagandas y organizando el tinglado electoral en poco más de dos meses.

La primera preocupación de los partidos ha consistido en concertar bloques, alianzas, concentraciones, etc., con los demás partidos afines o con los menos discrepantes. Pocos, muy pocos, son los que han ido solos a la lucha. Las derechas, con su fuerte trabazón y con su entusiasmo, han obligado a las izquierdas a adoptar la misma táctica de unión.

Mientras tanto, a reserva de lo que en definitiva se resolviera, los grupos coaligados preparaban el personal, que, al fin, han movilizado en el día de hoy. Era preciso un cuerpo de apoderados e interventores y otro de repartidores de canddaturas a las puertas de los Colegios. El seleccionar a esta legión de entusiastas ciudadanos ha sido labor también delicada. Para desempeñar tales cargos se hacen precisas una serie de condiciones y una preparación técnica. Son cargos que no deben improvisarse ni confiarse a la buena voluntad de un incompetente. Acción Popular ha organizado científicamente un cursillo teórico-práctico para sus interventores y apoderados. Los demás partidos han cuidado también de este extremo. No hay que olvidar que en el día de hoy gran parte del éxito o del fracaso depende de esa legión de entusiastas que tienen el control de las mesas y han de resolver en la práctica todas las incidencias de la votación y del escrutinio. Una torpeza, un acta en blanco, un error en las actas de escrutinio, la negligencia en comprobar la personalidad de los electores puede ser causa de la pérdida de unos centenares de votos que quizás decidan la elección o comprometan el triunfo de un candidato. Es el de hoy un día de especial nerviosismo para los candidatos y para sus hombres de confianza que los defienden tomando parte activa en la elección e interviniendo en todas las incidencias de la misma.

Otro detalle esencial que han atendido cuidadosamente los partidos políticos durante estos dos meses ha sido la rectificación del censo, cosa que se ha realizado, principalmente, con el reparto domiciliar de proclamas, manifiestos y candidaturas. Las porteras han tenido que dar estos días reiteradas veces cuenta a los repartidores de sobres de propaganda de los diferentes partidos enterándoles de los vecinos que viven, de los que han muerto, de los que se han mudado... Datos preciosísimos, que anotaron cuidadosamente los propagandistas políticos para ilustrar los censos, anotando al margen de cada nombre sus características. Es preciso cuidar, especialmente, las posibles artimañas electorales del adversario. Que nadie vote por los muertos, que nadie suplante a los ausentes. Las «rondas volantes»—integradas por grupos más o menos disimulados de individuos que votan en cada uno de los Colegios electorales—constituye la máxima preocupación de apoderados, interventores y candidatos... En Barcelona esas misteriosas «rondas volantes» constituyen la obsesión de los partidos. De tal modo ha arraigado la especie en todos que se da por descontado que si algún partido consigue hoy el quórum, ello será debido a la acción eficaz de tales «rondas». En realidad, su organización no es demasiado complicada, antes bien se trata de algo de la más burda simplicidad. Bastan para ello unos cuantos individuos desaprensivos y capaces de suplantar la personalidad de diversos electores en los distintos Colegios de la ciudad.

Sería interminable la enumeración de los más corrientes ardides y martingalas conocidas de que suelen hacer uso algunos partidos políticos desde que existe el sufragio para inclinar en su favor la ansiada victoria de sus candidatos.

La propaganda

Lo que más anima el período electoral es la propaganda. A ella se han lanzado con ardor los candidatos y los partidos políticos. Es lo más caro de la elección, lo que más exalta el entusiasmo, lo que más vivamente hace observar al elector las virtudes de unos candidatos y los defectos y perjuicios de los otros. Todos los recursos legales, los modernos procedimientos de propaganda se han utilizado en estas elecciones hasta que el Gobierno prohibió el uso del avión y de la "radio" que utilizaban las derechas a semejanza con lo que es práctica en las grandes campañas electorales del extranjero.

En lo que se refiere a propaganda electoral, España ha progresado enormemente y se ha puesto al nivel de los primeros países. Sin duda alguna, son las derechas quienes mejor y más espectacularmente han llevado a cabo sus propagandas.

Acción Popular ha editado numerosos carteles grandes a todo color, poniendo de relieve los perjuicios que a España ha irrogado el marxismo, millones de octavillas que se lanzaron por avión y se distribuyeron profusamente y hasta se remitieron, como modelo de propaganda, a otras provincias españolas.

Y téngase en cuenta que Acción Popular no es sino un sector de los que integran la candidatura antimarxista de Madrid.

Los escrutinios

Es el momento más trascendental de la elección. A esa hora se cierran las puertas de los colegios y se procede a la votación de los que hay dentro, después votan los interventores de los diferentes partidos y luego los adjuntos, y el presidente, que es el último en votar. Seguidamente se abre la urna y comienza la insaculación y lectura en alta voz de las papeletas una por una. Los adjuntos y los interventores de los distintos partidos se dedican afanosamente a registrar los nombres que se van leyendo. En cada decena se hacen comprobaciones para percatarse de que todos coinciden en el registro de los votos. Es una operación fatigosa, molestísima, que exige una atención continuada y un gran dominio de nervios. Quizás sea lo más enojoso de la jornada electoral.

Una vez terminado el escrutinio, cuando se ha leído la última papeleta, comienza la redacción del acta. Cuando no ha habido obstáculo ni reclamación alguna, el acta resulta relativamente fácil, pues siempre es engorroso el hacer constar la relación de cada uno de los candidatos con los votos que, respectivamente, hayan obtenido. Un error, una omisión, una duda, pueden traer malas consecuencias. Además, a cada uno de los interventores de cada partido debe dársele una copia del acta... o todas las copias que tenga a bien exigir. Y el acta y cada una de las copias han de llevar la firma del presidente, de los adjuntos y de todos los interventores. Es un momento de desorden, es un trasiego de actas que van de mano en mano y de pluma en pluma. Cada interventor cuida de tener su acta en regla con todas las firmas y, a su vez, al firmar las de los demás, cuida de que estén bien comprobados los nombres y el número de votos de cada candidato.

Para dar una idea de lo que esto representa, baste saber que en cualquiera de los colegios de Barcelona se tendrá que levantar un acta de constitución de Mesa para la Junta Municipal del Censo; y, a la hora del escrutinio, otra acta del mismo para la Junta Central, otra para la Provincial, una tercera para la Municipal, otra para fijarla en la puerta del colegio y una copia, por lo menos, para cada uno de los diez partidos políticos que participan en la lucha. Y en esas actas constará la relación de unos 150 candidatos con el número de votos que cada uno sacó de la urna.

Añádase a ello que en aquellos momentos de nerviosismo, todos los interventores tienen prisa para firmar, recoger la firma de todos y marchar corriendo a entregar su acta a los dirigentes de su partido. Todos quieren ser los primeros en terminar. Sienten una especie de neurastenia por salir del local (en el que están encerrados a veces diecisiéis y veinte horas, y del cual no salen ni para comer), respirar aire puro, desentumecer los músculos, expansionar los nervios y... correr al centro político respectivo para llevar el acta y recoger noticias de otros colegios y de otros distritos.

Los presidentes de Mesa se dirigen a las oficinas de las Juntas Central, Municipal y Provincial, para hacer personalmente entrega de las actas y esperan pacientemente en cola a que les llegue el turno.

Es pintoresco el espectáculo de un círculo político en día de elecciones. Los candidatos, sus amigos y sus más entusiastas correligionarios esperan impacientes la llegada de los encargados de las diferentes secciones. Las actas son leídas en voz alta. En ocasiones, el resultado favorable provoca una ovación. A veces, las cifras leídas decepcionan a los entusiastas. A medida que avanza la noche aumenta la alegría en los círculos pertenecientes a los partidos gananciosos, donde la perspectiva del triunfo acrecienta el entusiasmo. Por el contrario, en los partidos que pierden se echan de ver la creciente decepción, el desánimo y hasta la soledad y el vacío.

Y así, ocurre en todos los centros políticos, cualquiera que sea su ideología, cualquiera que sea su tendencia. En todos ellos se improvisa un escrutinio general, que permite apreciar casi exactamente la misma noche un avance de lo que han arrojado las urnas, con el número de votos obtenido por los candidatos.

Con ello se calman las impaciencias, hasta que se realiza pública y oficialmente el escrutinio definitivo el jueves siguiente a la elección.

Y esto es la jornada electoral, y esto será el día de hoy si sucesos imprevistos o las anunciadas alteraciones sociales no lo impiden.

Enrique de ANGULO

Barcelona, noviembre 1933.

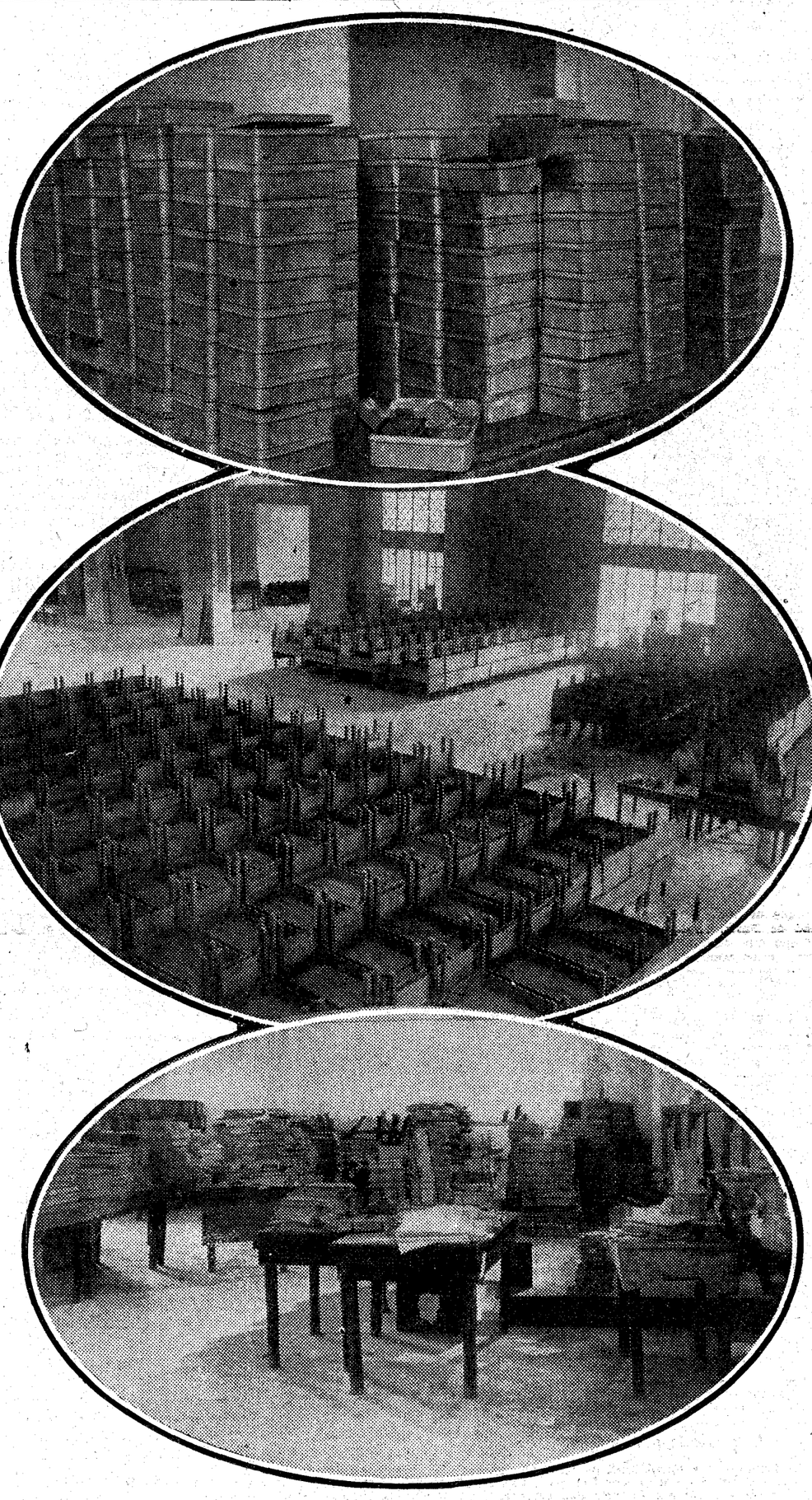

Arriba: Parte de los mil tampones y sellos de caucho que son repartidos a los presidentes de Mesa a los efectos de legalizar la elección. En el centro: Una labor precisa, imprescindible, en las elecciones: Construir mesas nuevas y reparar las viejas. Abajo: En la Junta del Censo se amontonan unos papeles impresionantes. Es el rastro que durante unos días queda de la elección

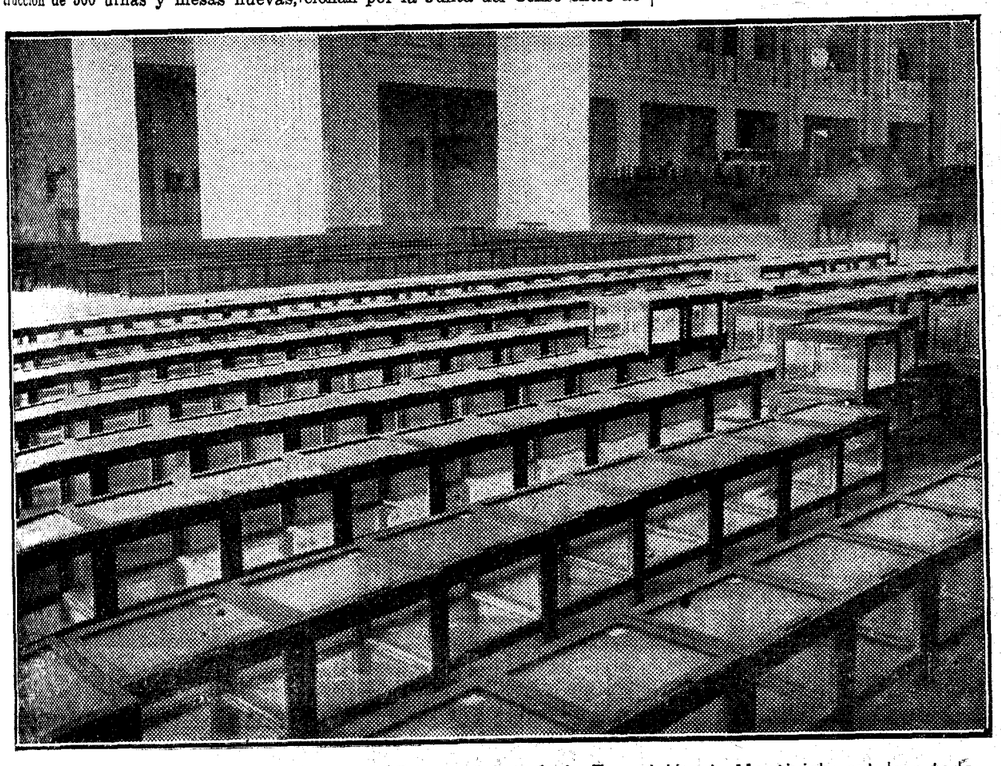

Almacenadas en lo que fué Palacio de Proyecciones de la Exposición de Montjuich, estaban todavía ayer dispuestas las mil mesas que han de recoger las papeletas electorales en Barcelona

Uno de los carteles de propaganda electoral que Acción Popular ha fijado por las calles

NIEVE Y SOL

AL PARADOR DE GREDOS

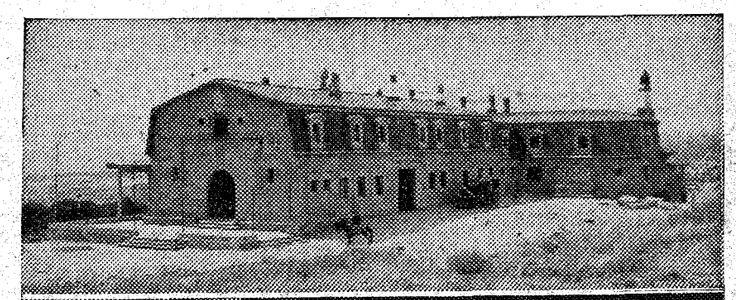

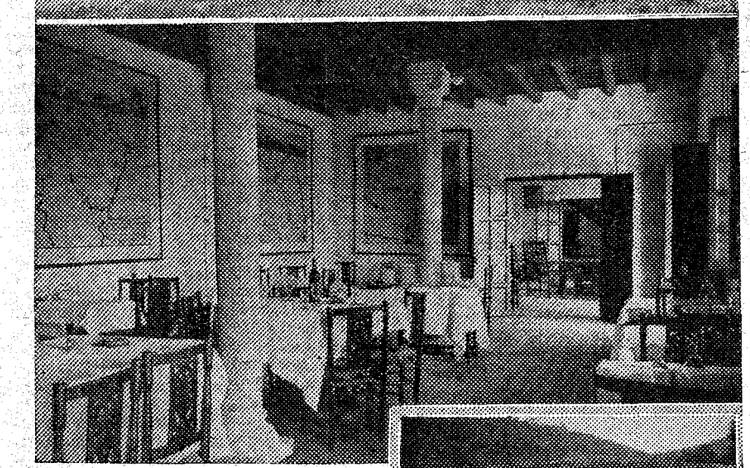

Vista general del Parador y un aspecto del comedor de invierno

(Fots. Wunderlich)

Puente romano de Arenas de San Pedro

(Fot. del excursionista señor Iñigo.)

Una tarde lluviosa y gris, como hay algunas en el otoño madrileño.

Por esta vez, los excursionistas son veteranos en su totalidad. Los hay que no se han perdido todavía una sola excursión; y esta vieja camaradería, aunada a una selecta educación, es el mejor encanto de este "fin de semana" al Parador de Gredos.

Los "pullman" de Mahor Expres—un alarde de lujo y "confort"—se han completado inmediatamente.

Cuando dejábamos atrás el maravilloso paisaje velazqueño de El Pardo, un sol de oro viejo nos envía su postrer saludo como bienvenida campesina. Muy pronto, las soberbias mantas individuales han de arrinconarse ante la eficacia de la calefacción; por el pasillo de los coches surgen las peñas de animación insospechada; afuera languidece dulcemente la tarde.

Avila: breve paseo por la ciudad, y de nuevo al "pullman", que, a pesar de la quebrada ruta, la oscuridad, la nieve que ennoblece a la noche, mantiene una media de velocidad excelente.

La impaciencia en nuestro destino ahuyenta toda luminaria para cruzar la sierra de Gredos, en la plenitud de un silencio y negrura inquietantes. De pronto, el Parador.

Su cortesano administrador, señor Zubillaga, cumplimenta encantado órdenes, bien amables para nosotros, del Patronato Nacional del Turismo. En el pórtico gracioso del primer parador de España hace la centinela el guarda montañero. Los farolillos misteriosos de las terrazas son gusanos de luz en las oquedades profundas de la sierra, y las magníficas habitaciones en par, la mesa bien servida, todo se halla presto en nuestro obsequio. Breve tertulia en derredor de la patriarcal chimenea hogareña, y a dormir arrullados por el preludio de una formidable ventisca. Desde temprano se ha puesto alerta el parador; ellas y nosotros, uniformados oportunamente, conjuntamos una bella estampa deportiva.

Y esquís. Los más audaces han bajado sobre las seis de la mañana a una extensa pradera que ya brinda dos palmos de nieve. Hasta los pinos, en teoría inacabable, se han encapirotado sus blancos pompones de gala.

Ni la ventisca, cada vez más violenta; el frío o la distancia, impiden nuestra caminata hasta la vecina iglesiña. Misa en la aldea: mujeruca de hinojos, los hombres abarrotando el coro y escaleras, y mientras la nieve azota insistentemente a los altivos ventanales, la voz del párroco, humilde y héroe, se va posando en el corazón de sus feligreses con anhelos de paz y de amor. María del Carmen Valverde, lindo capullo, cumplida promesa de mujer, nos precede hasta la sacristía para depositar en las manos, rudas y buenas, del sacerdote, nuestra limosna. No olvidaré nunca el campesino señorío, la emoción que había en las palabras del ministro de Dios, al estimar nuestra fervorosa y espontánea visita.

De vuelta al Parador, la alegría se hace imperiosamente comunicativa. Y o pienso que son incompatibles la maldad y la montaña. El hombre de la ciudad es infinitamente inferior al que por convivir con la Naturaleza sabe sentirla y amarla mejor, porque amar a la Naturaleza es acercarse a sí mismo y aproximarse a Dios.

Nieve y sol. Un sol que ríe maravillosamente a través de los cristales del Parador, refulgentes de nieve...

El regreso lo emprendemos por Arenas de San Pedro, desafiando confiadamente la agreste magnificencia del puerto del Pico. El "pullman", inmutable a curvas y pendientes, no se arredra hasta Talavera. Tras breves horas de un viaje encantador, hemos vuelto a Madrid cuando las nueve de la noche marcan en la Gran Vía iluminada, colosal y cosmopolita, un aquelarre trepidante de locura y civilización.

Luis FRANCO DE ESPES

Turismo

ESPAÑA, PAIS DE ENSUEÑO

Una historia que se remonta a muchos siglos, largas luchas por la independencia a través de los tiempos, aventuras y conquistas en tierras lejanas, han entretejido en torno de España y de los españoles un mundo de hechos reales y fantásticos que forman una leyenda brillante, una épica gloriosa. Las bellezas y el clima de la península Ibérica, cantada desde la antigüedad por los poetas griegos y latinos, y más tarde por los árabes, han hecho también de España un país de ensueño que despierta siempre en la mente de todos los extranjeros la evocación de algo impreciso y romántico: de un cuadro lleno de luz, de sol, de flores, de canciones, de guitarras, de un país de alegría, de despreocupación, del que salieron, como quien va a un bello deporte, las naves de Colón que descubrieron América y los guerreros que iban en busca de una fuente de juventud eterna.

Sin embargo, un pueblo de tan grandes epopeyas, de luchas tan profundas, de tan duras jornadas por mares y tierras desconocidos, tuvo que vivir muchas veces intensas tragedias; todo no podía ser en España tan riente como su sol, como su cielo y como sus flores. También un pueblo que ha estado ligado a la vida y los destinos de Europa—especialmente en sus épocas de mayor apogeo—, tenía que seguir la marcha de la civilización y la cultura de cada siglo, llevando el mismo ritmo que los demás; y así no son todas sus ciudades románticos vergeles y jardines para serenatas. La vida moderna ha invadido con su fuerza mercantil e industrial muchos parajes de España; las ciudades se apiñan compactas, vibrantes de tráfico y de trabajo; las construcciones se hacen de hierro y cemento, y el arte que labraba la piedra en delicadas maravillas, empleando la vida de un hombre, se reduce a los ornatos hechos por medios mecánicos.

Pero no por eso puede decirse que la España de nuestros sueños haya desaparecido. Todavía existe; está a veces muy escondida, guardada; pero, acaso por eso mismo, conserva su perfume de un modo más reconcentrado.

El clima, el paisaje, el cielo y las flores que arrancaron siempre frases de admiración a los viajeros, desde tiempo inmemorial, siguen siendo el fondo maravilloso de España, y ese fondo tiene que tener una influencia eterna sobre todo lo de este país, que no puede borrarse ni aminorarse por la vida moderna.

Cada región tiene su fondo de paisaje peculiar. El Norte—Galicia, Asturias, el país vasco—, sus montañas, sus nieblas, sus verdores; Aragón, las imponentes vertientes de los Pirineos, cubiertas de nieve, con paisajes de valles profundos de asombrosa belleza; Cataluña, su costa brava en el Mediterráneo; Valencia, su luz y su cielo azul, y sus huertas colmadas de flores y de frutas, dominando en el mar clásico con una belleza ante la que la propia Grecia se rindió en la antigüedad; Castilla, con su serenidad de llanuras, con su altivez de sierras; Andalucía, la tierra amada de los árabes—que les hacía morir de nostalgia cuando se alejaban de ella—, con sus sierras nevadas, sus olivares, sus palmeras, sus naranjos. También cada región de España guarda lo que puede llamarse su leyenda dorada: un cúmulo de tradiciones populares, en las costumbres, en los trajes, en la música, en los bailes, en sus romerías, en sus fiestas religiosas, en todo eso que el viajero tiene que ir a buscar por sí mismo, pues ya no ha de verlo ni en los caminos trillados ni en las ciudades modernas.

El artista, el arqueólogo, el arquitecto, ya sabe todo lo que puede encontrar en España, en sus Museos, en sus ruinas, en sus castillos, en sus Catedrales, en sus Monasterios, en sus palacios. El viajero soñador, el que siempre pensó en España como en un país de leyenda, no debe sentirse desencantado al oír que España se ha modernizado, que en España se encuentra todo igual que en otra nación de las más modernas; porque, si bien eso es perfectamente cierto, también lo es, como dijimos antes, que aún se conserva todo aquello que exaltó la imaginación de los románticos, no en el bandido de Sierra Morena, ni en la mujer que lleva una navaja en la liga, ni en otras cosas que no son ni españolas ni poéticas, sino que pertenecen a una literatura ya pasada o se perdieron en aquellos días de hace más de un siglo, cuando Borrow escribía sobre España. Pero lo que vió Wáshington Irving, lo que contemplaron sus ojos deslumbrados por la belleza de Granada y de la Alhambra, vive todavía.

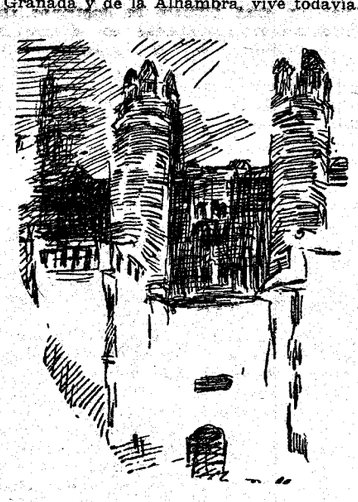

En esta página, la Oficina de Turismo de EL DEBATE brinda, cada semana, la grata y sugestiva sorpresa de un viaje encantador, cuidadosamente organizado y a un precio excepcional, que, ayudándonos a conocer o recordar a España, nos enseñe a quererla mejor. Hoy, a GUADALUPE

Notas de turismo

Gran Peregrinación de Penitencia a Roma

Nos comunica la Dirección del Instituto Español de Turismo, organizador de esta peregrinación, la más económica de cuantas se han realizado hasta ahora, que, con motivo de las próximas elecciones y también con objeto de poder asistir a la canonización de la Beata Bernardeta, se ha aplazado la fecha de salida, quedando modificada en la siguiente forma:

Salida de Madrid el día 4 de diciembre, concentrándose en Barcelona la Peregrinación el 5, y llegada a Roma el día 7 por la mañana, para pasar también en la Ciudad Santa el día de la Inmaculada Concepción, asistiendo a sus fiestas solemnes. El regreso se efectuará el día 10, llegando el 13 por la noche a Madrid.

Son tantas las personas inscritas, que conviene se apresuren cuantos se hallan interesados a recoger su plaza, pues el número de éstas es menester que sea limitado. Síguense recibiendo donativos para costear el viaje a quienes carecen de medios, y que en número cada día mayor lo han solicitado.

SI USTED VIAJA
DEBE SABER IDIOMAS
APRENDA INGLES
por el método ÆOLIAN, radiado todos los martes y jueves, a las nueve y cuarto de la noche. Libro indispensable para seguir curso, 7,50 pesetas. Discos, álbum y método, 240 pesetas. Plazos y discos sueltos. Exclusivamente en Æolian. Conde de Peñalver, 22. Madrid.

Anuario de la Gran Bretaña

Hemos recibido este notable Anuario para el año 1934, lujosamente editado, e ilustrado con profusión de fotografías, que brindan los más bellos lugares de Inglaterra. Cuantos datos o noticias pueda el turista apetecer se hallen en él cuidadosamente anotados, dedicando, además, buen número de páginas a exponer épocas y procedimientos más propicios para visitar con aprovechamiento y auténtica economía la ciudad de Londres y los más interesantes monumentos de Inglaterra. Correctamente escrito en español, es, por todos conceptos, este libro el mejor estímulo para visitar la Gran Bretaña. Hay una guía de anunciantes ingleses que conviene conocer al turista, amplia información para los visitantes, Estaciones termales, playas y lugares de recreo y detallada información del país de Gales. Escocia e Irlanda.

¡ A ROMA !

Peregrinación de Penitencia aplazada para asistir al grandioso acto de la Canonización de la Beata Bernardetta.

Pesetas 365, todo comprendido.

Salida de Madrid el 4 de diciembre, y de Barcelona el 5.

Instituto Español de Turismo, avenida Eduardo Dato, 11. Teléfono 12127. MADRID.

Nueva atracción turística

La Dirección de "Viena", Carrera de San Jerónimo, número 16, en su deseo de brindar el súmum de comodidades a la selecta clientela que de antiguo la viene honrando con su confianza, y con ello, presentarle sus nuevas especialidades, brinda una nueva sucursal en la calle de Alcalá, número 28.

"HUNGARIA" pone en Madrid un sello de originalidad y distinción. El arte de Loygorri ha interpretado tan gentil propósito, realizándolo maravillosamente: maderas exóticas, sabiamente combinadas, constituyen el ornato fundamental de la decoración, que, sin embargo, logra aunar en sello de buen gusto la sencillez a la elegancia. Los bombones más exquisitos, primorosos objetos de arte llegados de países lejanos, cuanto pudiera desearse para un delicado regalo se halla en este breve salón, que ofrece, además, en un gracioso mostrador de bar americano, meriendas y deliciosos helados a base de bombones, de dulces y frutas, raramente combinados por un experto "barman" a la vista del consumidor.

Las personas más versadas en turismo extranjero hallarán en Madrid un lindo rincón que no desdeñarían las más lujosas ciudades del mundo.

HVNGARIA
ALCALA, 28
TES
CHOCOLATES
MERIENDAS
HELADOS
SERVICIO EN EL ACTO
ALCALA, 28

Estaciones para autobuses

Varios lectores nos escriben para pedirnos que nos hagamos eco de la necesidad que se siente de que existan una o más estaciones para los autobuses de línea, o en todo caso que exista un despacho, oficina central, como tienen los ferrocarriles, en donde pudiera saberse el lugar, horas, precios e itinerarios de los servicios. Con ello se ahorrarían no pocas molestias al público. En la semana próxima comentaremos detenidamente tan importante asunto.

CARTELES DE ESPAÑA

Teniendo por fondo las cimas siempre cubiertas de un blanco manto de la Sierra Nevada, se destacan los frondosos jardines y bosques de la Alhambra, entre los cuales descuellan sus torres con todo el prestigio de la leyenda, del romance y de la realidad en que se plasmaron los sueños de arte de los árabes. En la colina opuesta, precedido de una avenida de cipreses como altiva guardia de honor, está el Generalife, el pequeño palacio rodeado de magníficos jardines y arrullado por el canto de sus innumerables fuentes. Abajo corren las aguas del Darro, haciendo feraz la vega, y en las laderas, la poesía de los "cármenes", esos huertos y jardines de las casas de campo granadinas, contribuye al maravilloso concierto de bellezas inenarrables de Granada. Es la Granada con que han soñado todos los extranjeros, la que ensalzó Wáshington Irving cuando, en tiempos de la literatura romántica, la realidad le dió en la Alhambra y sus alrededores, algo que superaba a la fantasía más exaltada.

Sociedad Anónima de Transportes Automóviles
S. A. T. A.
Caballero de Gracia, número 60 Teléfono 22017
Alquiler de autocares a tanto el kilómetro
Organización de excursiones a "forfait"

"Atlantic Motor Oils"
LUBRIFICANTES
Un tipo para cada coche. La mejor calidad en cada tipo.
"ATLANTIC" S. A. E.
Los Madrazo, 36
Madrid

Auto engrase Torroella
Moderno sistema de engrase por procedimiento americano.—Hércules, Hércules.
Hércules. — General Porlier, 21 y 23.

"EXCELSIOR"
Cervecería-Restaurant. Excelente cocina española y alemana. Príncipe, 27. Madrid.
Teléfono 12730. Cubiertos y a la carta.

COMO SE VIAJA POR ESPAÑA

Sirvan estas líneas, al propio tiempo que de salutación, de invitación para venir a visitar a España, el país más bello e interesante de Europa. Sus paisajes, pletóricos de luz y de encanto; sus monumentos magníficos de los más variados estilos y caracteres; sus jardines, sus castillos, sus monasterios, su clima ideal, su tipismo y su folklore, producto de las más variadas civilizaciones de tiempos pretéritos: todo es en España encantador, todo atrae y subyuga en este país.

El Patronato Nacional del Turismo ha cuidado de que el turista pueda disfrutar, con todo lujo y confort, de esas cualidades privilegiadas de España, y cada extranjero que cruce sus fronteras es un huésped de honor, al que el P. N. T. cuida de complacer y atender.

En las capitales y poblaciones importantes de España y en las principales del extranjero, el P. N. T. ha montado una red completa de Oficinas de información, en donde pueden obtenerse, "gratuitamente", toda clase de folletos, guías, itinerarios por ferrocarril o carretera, datos sobre hoteles y balnearios, excursiones y cuantas informaciones pueda necesitar, en su idioma respectivo, el turista que visite el país.

Dichas Oficinas contestarán por correspondencia todas las consultas que reciban sobre información local.

Segunda excursión al Monasterio de Guadalupe

Organizada por la Oficina de Turismo de EL DEBATE

Una visita a Guadalupe, de templado clima, para admirar su Monasterio, equivale a un viaje por Europa y una excursión por el Oriente; tal es la riqueza de arte e historia que atesora.

Un concierto de música sagrada, ejecutado en su órgano con registro de voces humanas, único en España.

Una atención irreprochable de alojamiento y suculenta mesa, y un transporte de excepcional lujo, seguridad y "confort", en "Pullman" MahorExprés, dotados de calefacción, "water", mantas individuales, personal especializado, etcétera.

Contribuir así al fomento de nuestro turismo es el propósito de los viajes organizados por esta Oficina.

Salida, sábado 25, a las tres de la tarde; regreso, el domingo 26, a las veinte.

Dos días de honesto placer y reposo, a un precio excepcional.

65 PESETAS TODO COMPRENDIDO

Plazas limitadas — Inscripciones en esta Oficina

MAHOR - EXPRES
"La seguridad del viajero"
Invita a usted a ensayar, con pequeño gasto, el placer de un viaje en sus maravillosos
PULLMAN - DAIMLER
UNICOS EN ESPAÑA
Inscríbase para la excursión a Guadalupe organizada para el sábado 25 del corriente por EL DEBATE, en su Oficina de Turismo, Alfonso XI, número 4
MAHOR-EXPRES
Francisco Silvela, 84, MADRID
Teléfono 50525

BUENOS AIRES-RIO DE JANEIRO
Conferencias radiotelefónicas con dichas ciudades desde Madrid. TRANSRADIO ESPAÑOLA, Alcalá, 43, en su Central Radiotelefónica, pondrá a ustedes al habla con sus familiares y amigos en Buenos Aires y Río de Janeiro.

Antigua CASA BOTIN
Fundada en 1620. Cocina clásica española. PLAZA HERRADORES, 7.

AUTO - GOMAS
NEUMATICOS - ACCESORIOS
ACEITES
GOYA, 40. Teléf. 58375. MADRID.

PLUS ULTRA
COMPAÑIA ANONIMA DE SEGUROS GENERALES
Dirección: Madrid.—Plaza de las Cortes, 8.
Sucursal: Barcelona.—Ronda de la Universidad, 17.

	Pesetas
Capital suscrito	4.000.000
" desembolsado	2.500.000

Siniestros pagados hasta 31 de diciembre de 1931: Ptas. 12.695.664,69.
Vida. — Incendios. — Accidentes.— Responsabilidad civil. — Maquinaria.—Robo.— Motín.—Mobiliario combinado.—Transportes
Autorizada la publicación por el Servicio de Inspección de Seguros y Ahorros en 6 de octubre de 1932.

Viajes Marsáns, S. A
Carrera San Jerónimo, 30
Tels. 18807-21231
AÑO SANTO EN ROMA
Viajes "a forfait" (con todos los gastos incluídos)
Antes de emprender viaje no deje de solicitarnos.
PRESUPUESTO GRATIS

OFICINA DE TURISMO de "EL DEBATE"
Alfonso XI, 4

D. ....., dirección .....
....., solicita informe gratuito de un viaje
a ..... Detalles complementarios .....
.....

Remítase sello de respuesta.

HOTELES RECOMENDADOS

HOTEL VICTORIA
PUERTO DE NAVACERRADA
Inauguración el 8 de diciembre. Completamente reformado.
NUEVA DIRECCION
POR EL FERROCARRIL DEL NORTE HASTA CERCEDILLA, Y DESPUES POR EL DE MONTAÑA HASTA EL HOTEL

HOTEL NUEVA YORK
MADRID
Recién inaugurado, instalación moderna
PREFERIDO EN MADRID
Avenida Eduardo Dato, 4. Teléfonos 16595-16594-16593.

HOTEL NACIONAL. Madrid
EL PREFERIDO DEL TURISTA

PARK HOTEL
En el lugar más bello de Madrid, un Hotel de lujo con selecto Restaurant.
GRANJA, 6. :—: TELEFONO 42541

HOTEL LONDRES
Caído, 2 (entre Preciados y Carmen)
Teléfono 16490. MADRID.
LO RECOMENDAMOS ENTRE LOS MEJORES

HOTEL IMPERIAL
Reformado. Teléfono en las habitaciones.
El más céntrico de Madrid.
Montera, 22. Tels. 21134 - 21135

Hotel Duñaiturria
PLAZA DEL ANGEL, 13.—MADRID
Será atendido cuidadosamente en régimen especial de alimentación o vigilia.

HOTEL MEDIODIA
300 habitaciones desde 5 pesetas
RESTAURANT ECONOMICO
Glorieta de Atocha, 8.—MADRID.

Hotel Mont - Thabor
PARIS
4 Rue Mont-Thabor
(Opera Place Vendome)
AMPLIADO EN 1932
180 HABITACIONES, 100 BAÑOS
ES EL HOTEL DONDE ENCONTRARAN TODA CLASE DE FACILIDADES POR SER SU
GERENCIA ESPAÑOLA

HOTEL REGINA
ALCALA, 19
Habitaciones desde 5 pesetas
Pensiones desde 20
Conocido por su excelente cocina

Hotel Florencia
BARQUILLO, 22 (esquina Prim)
Gran distinción, confort

El protestantismo, causa de la división de los cristianos y el desorden moderno

En noviembre se ha cumplido el 450 aniversario del nacimiento de Martín Lutero. Primero, la anarquía; luego, el poder absoluto sobre los cuerpos y los espíritus. En los países protestantes, la religión se divide en innumerables sectas o es la sierva del Poder civil

ESPAÑA FUE EL DIQUE INQUEBRANTABLE CONTRA LA REFORMA LUTERANA

Se ha celebrado en estos días el 450 aniversario del nacimiento de Lutero en Eisleben el 11 de noviembre de 1483. Principalmente, y podríamos decir exclusivamente, se ha festejado el acontecimiento en Alemania. Las solemnidades casi han durado unas dos semanas, a partir de otra fecha, la víspera de Todos los Santos, célebre en los anales del protestantismo, por haber ocurrido en ese día de 1517 lo que podíamos llamar la primera rebelión manifiesta de Lutero: clavar en las puertas de la iglesia de Wittenberg—la del castillo quizás para estar desde la cuna vinculado el protestantismo a la autoridad temporal—las 95 tesis heréticas de donde tomó sus doctrinas la seudorreforma.

Y por eso Wittenberg ha oscurecido a Eisleben. Porque en esta ciudad nació Lutero, pero el hereje, el seudorreformador que dividió a la Europa católica, encendió la guerra en las Naciones y sembró, con más ardor que ninguno, la anarquía y el absolutismo, nació en Wittenberg. En las aulas de la Universidad, fundadas por el elector de Sajonia quince años antes de la herejía, se sobrepuso quizás por vez primera el inmenso orgullo del maestro y del predicador a los terrores del alma y a las angustias espirituales que desde el noviciado agobiaban a Martín Lutero.

El hereje

Sólo de un espíritu en el que había desaparecido la humildad, pudo nacer aquella ansia de equívoca reforma de la Iglesia, que no fué tal, sino cisma y herejía. El luteranismo no vino a reformar, en efecto, a la Iglesia católica, a pesar de que desde hacía mucho tiempo preclaras mentes y eximios varones habían advertido la necesidad de una restauración del espíritu cristiano y evangélico. Fué la propia Iglesia católica la que hizo en el mismo siglo la reforma, a los fulgores del Concilio Tridentino, con la fortaleza y el ardor de los hijos de Loyola y con la legión de santos y de sabios que produjo en todas partes el siglo XVI. Por el contrario, la pretendida reforma protestante sólo acarreó en el orden ideológico y de las costumbres las consecuencias naturales de haber salido de la mente alucinada de un fraile apóstata y exaltado. No reformó, sino que corrompió. En el orden de las ideas, porque tramutando las concepciones antropológicas del cristianismo, reprodujo viejas doctrinas gnósticas y maniqueas, que le llevaron lógicamente a aberraciones éticas, como declarar al hombre siervo de sus apetitos y aun a negarle sus fuerzas naturales. En el orden de las costumbres, porque ninguna verdad histórica más comprobada que la de que el protestantismo del siglo XVI vino a aumentar en sí mismo los abusos, escándalos y excesos que pretenciosamente había querido corregir en la Iglesia romana.

Retrato de Martín Lutero, por Granach

Es forzosa la alusión, siquiera sea pasajera, a los puntos esenciales de la heterodoxia dogmática del pseudorreformador alemán. Con la doctrina de que el pecado original hizo perder al hombre el libre albedrío, Lutero, seguido por Melanchton, se precipitó en el más ciego de los fatalismos. Hubo que ser consecuente y, a la par que hacer a Dios autor del pecado, admitir que pecar es la naturaleza del hombre. Surgía así el error más ingente de la nueva teología y germinaba una ética tan negativa en sus más esenciales fundamentos como el sometimiento del hombre a la concupiscencia, como la negación rotunda de la libertad humana.

Pero no era eso sólo. Un paso más en estas ideas y aparecía la doctrina de la justificación. La fe lo es todo. Nada hace ni nada puede el hombre. Y como consecuencia fatal, aquellas conclusiones del propio Lutero: "¿Para qué el arrepentimiento, la confesión y la satisfacción?" Y después: "Sé pecador, peca fuertemente, con tal que tengas firme confianza y te alegres en Cristo."

Estas aberraciones se completaban luego con los principios cismáticos de la pseudorreforma, que sintetiza Menéndez Pelayo: "La Escritura como única regla de fe, el desprecio de la tradición y de los Padres, la rebeldía contra Roma, el sacerdocio universal y la abolición de la jerarquía, de los votos y de la invocación." Y más tarde, cuando empieza a expandirse el luteranismo, nuevas negaciones en las sectas diversas que empiezan a tramutar los propios principios del reformador. Porque si Calvino fué más extremista y fatal en la doctrina de la justificación, Zuinglio y sus compañeros "sacramentarios" concluyen por negar la Eucaristía, y los anabaptistas llevan las consecuencias al orden social.

La revolución política

Vale la pena aludir también de pasada al espíritu revolucionario del protestantismo, que analizó con recto y claro espíritu crítico nuestro Balmes. "Tú varías, y lo que varía no es la verdad", dijo Bossuet. Y, en efecto, puede decirse del protestantismo del siglo XVI y aun del protestantismo moderno, ante la visión de su mutabilidad y fraccionamientos, que ni siquiera fué fiel a lo que pudo ser su única constante doctrinal e ideológica: el espíritu de examen y el afán de sustituir a la autoridad legítima por el examen privado. Uno y otro principio fueron víctimas en la práctica de una cruel paradoja. Lutero y sus secuaces sólo sustituyeron la autoridad de la Iglesia por la suya propia. Cada uno se sintió dictador de los demás y le impuso su criterio, y llegó incluso a la persecución de los disidentes. Interpretada así en la práctica la doctrina del libre examen, el protestantismo, para conservar su esencia revolucionaria naciente, no vaciló en hacerse parásito del Poder. Se apoyó en intereses temporales y robusteció el absolutismo de los príncipes, aun en lo eclesiástico. Mas ni aun en esto mismo permaneció inmutable, aunque nadie puede negar que el enlace a los intereses temporales lo ha conservado en muchos países hasta nuestros días. Su parte más móvil, lo que perseveró del principio del libre examen, fué la semilla de casi todas las revoluciones modernas en el orden cultural y en el orden social. Admitida la no subordinación del individuo más que a la esfera inmanente de su yo, nació el subjetivismo nacionalista en el campo de la filosofía alemana, de donde transcendió a todo el Mundo en la múltiple gama de sus escuelas y sistemas. Mas traducido también el principio al orden social y político, el individuo tampoco había de aceptar más obediencia que aquella a la que él mismo, en unión de la suma de los demás individuos como él, quisiera someterse. ¿No es verdad que, deducida así la consecuencia ideológica del protestantismo, no está tan lejos de la realidad el atribuirle la creación del liberalismo y con él todos los principios político-sociales que surgieron más tarde de la Revolución francesa?

Escaso es, en verdad, el balance positivo que la realidad de nuestros días pudiera hacer del protestantismo al cumplirse su cuarto centenario. En el orden religioso está, de una parte, su quebrantamiento en mil pedazos, y de otra, la tendencia firme que hacia la unidad se respira y que es ansia advertida en el propio seno de los disidentes desde hace muchos años. En el orden cultural, la filosofía gira en pos del realismo. En el político y en el social, en fin, la tendencia unitaria no puede ser más tangible, porque nunca como en los mismos días en que vivimos se ha hecho más perceptible la bancarrota del liberalismo, la crisis de la democracia e incluso el fracaso de la economía liberal capitalista.

Exiguos son, pues, en suma, los beneficios que la Humanidad debe al fraile apóstata de Witenberg, y comprendemos en esto el vasto panorama de la cultura universal. Le debe—valgan estas frases irónicas de Menéndez Pelayo—"en filosofía, la negación de la libertad humana. En teología, el principio del libre examen, absurdo en boca de quien admite la revelación, puesto que la verdad no puede ser más que una y una la autoridad que la interprete. En artes plásticas, la iconomaquia, que derribó el arte de la serena altura del ideal religioso, para reducirle a presentar lo que en la pintura holandesa y en su más eximio maestro se admira: síndicos en torno de una mesa o arcabuceros saliendo de una casa de tiro, obras, donde el ideal se ha refugiado en los efectos del claro-oscuro. En literatura..., baste decir que Ginebra rechazaba todavía en el siglo XVIII el teatro y que ni Ariosto, ni Tasso, ni Cervantes, ni Lope, ni Calderón, ni Camoëns, fueron protestantes, y que hasta es muy dudoso que Shakespeare lo fuera. Ni, ¿cómo había de engendrar una doctrina negadora del libre albedrío el artista que más enérgicamente ha interpretado la personalidad humana, la cual tiene en la libertad su raíz y su fundamento?"

Entre la anarquía y el cesarismo

Pero no queremos hacer un estudio detallado del fundador del protestantismo alemán y de su doctrina. Sobre Lutero y sobre los tiempos de la reforma protestante existen en castellano páginas maravillosas. Sobre sus consecuencias también. Importa, sin embargo, insistir en la principal de todas ellas que el mundo pagó con torrentes de sangre y el inmenso desorden espiritual y material de los tiempos sucesivos al protestantismo ha sido y es la ruptura de la unidad religiosa. ¡Contraste lleno de profundas lecciones! Mientras a Roma llegan en un desbordamiento de fe viva millones de almas para celebrar el centenario de la Redención que los protestantes — cristianos también — no saben celebrar apenas, voces aisladas se han unido al coro alemán, que festeja el aniversario de Lutero.

Se explica esta reserva. Bajo el nombre de reforma luterano el fraile renegado de Wittenberg lanzó, según hemos dicho, y como quien arroja una piedra sin rumbo, sólo por el placer de medir la fuerza de su brazo, una herejía y una revolución. Mas si el ambiente propicio a ésta hizo prosperar la anarquía de los pueblos y la ambición de bienes materiales de los príncipes, aquélla se descompuso en sectas y grupos con todas las variantes que imponía los deseos desordenados de los reyes o la vanidad no menos desordenada de los reformadores. Surgieron muchas herejías protestantes, alguna de ellas tan próxima al catolicismo en la doctrina, que virtualmente sólo estaba separada por la obediencia al Pontífice. Pero tantas, que antes de cumplir tres cincuentenarios Bossuet podía escribir su famoso e incontrastable argumento con las variaciones del protestantismo.

No podía producir esto sino la anarquía, ni podía desembocar más que en el cesarismo, en el poder absoluto de los Reyes. El libre examen acabó por crear una verdadera teocracia. El poder temporal, jefe de la iglesia. Una iglesia luterana en donde la jerarquía eclesiástica nacía del poder civil y le estaba sumisa. Cabeza de la Iglesia luterana —aún no hace de esto veinte años—, el emperador. Jefe de la iglesia anglicana, el Rey de Inglaterra. ¡El Parlamento inglés decidiendo sobre la liturgia! Un conjunto abigarrado de creencias encarnado en parlamentarios oscuros, imponiendo a la iglesia anglicana una forma de rezo, un ritual. Y esto es historia más reciente todavía.

Hemos citado dos ejemplos, en las dos naciones más típicamente protestantes —si se nos permite la frase—que existen en la actualidad. En ambas el lazo político había permitido conservar hasta hace algún tiempo apariencias de unión. Y ahora, por un retorno a épocas ya lejanas, en una y otra se observan los dos mismos fenómenos de anarquía espiritual, de confusión entre la Iglesia y la política, de poner la religión al servicio del Estado, que desde los primeros días fueron compañeros inseparables de la seudorreforma. Al mismo tiempo que con aguda nostalgia del bien perdido los mejores espíritus de la cristiandad separada se consumen en vanos esfuerzos por restablecer la unidad en una peregrinación dolorosa por las capitales del mundo, sin otro fruto que demostrar más y más veces el estéril afán de los que quieren construir sobre arena. Y el recuerdo a la iglesia británica, a la del Reich y a las asambleas para constituir la "Unión de Iglesias", serán quizás la meditación más provechosa en este noveno cincuentenario del nacimiento del "reformador".

La disgregación del anglicanismo

Ninguna secta protestante como la anglicana tuvo en su iniciación histórica mayores oscilaciones. La rebeldía de Enrique VIII, motivada por la causa mezquina de un divorcio, produjo, primero un cisma que sólo tenía de común con el luteranismo la separación y el odio a la Iglesia Romana. Pero habían de pasar pocos años, los precisos para que con la muerte del Rey hubiera de cambiar de jefatura la Iglesia anglicana, para que imperase en Inglaterra el zuinglianismo. Y no había de prevalecer tampoco. Estaba reservado a la reina Isabel el tercer cambio de decoración. Con ella vino la era calvinista, la más intolerante y sanguinaria. Estaba ya trazada la ruta de la disgregación del anglicanismo y surgieron otras muchas sectas —puritanos, cuákeros, metodistas—para prolongar la escisiparidad hasta nuestros días.

Pero dejemos la historia. Los ejemplos actuales nos bastan para comprobar el estado de disgregación a que el anglicanismo ha llegado.

Hace meses se celebró en Inglaterra el centenario del movimiento de Oxford. Coincidieron en recordarlo católicos y protestantes. Fué también el movimiento de Oxford una tentativa de reforma cristiana. En estas columnas los lectores han tenido sobre el suceso amplia información. No vamos a repetirnos, pero sí hemos de recordar cuántos de entre los jefes de aquel movimiento una vez en marcha hacia Cristo, vinieron a cobijarse en Roma. Las desconfianzas, los recelos, todos los obstáculos acumulados en las mentes anglicanas por siglos de calumnias, por la difamación sistemática que un poder civil lanzaba sobre la Iglesia católica, barrera inflexible para sus extravíos, por la falsificación de la historia no pudieron impedir que el Cardenal Newman y Mannig y Faber y tantos otros entre los precursores del movimiento de Oxford se convirtiesen al catolicismo.

Así entre los anglicanos, y pese a los beneficios indudables que el movimiento produjo en la religión anglicana, queda siempre un amargo regusto cuando se comentan estas cosas. Y aquel movimiento no perduró. Como una maldición pesa sobre el protestantismo la anarquía. Los seguidores más fieles de los "tractarians" de Oxford expresaron sus quejas con frase valiente y dolorida en el manifiesto lanzado al conmemorar el centenario.

"Sobre puntos tan primordiales—decía el documento que reunió más de 300 firmas de personalidades de relieve en el sector llamado anglocatólico del protestantismo inglés—como la persona de Nuestro Señor y la unión de las dos naturalezas en El; la interpretación de la Sagrada Escritura: la autoridad y la infalibilidad de la Iglesia; las reglas de la moral del cristianismo histórico, un gran número de doctrinas abiertamente propagadas en el movimiento moderno están en triste oposición con la ortodoxia de los primeros padres de Oxford y con la enseñanza católica que el movimiento anglocatólico declara exprofeso querer defender."

El manifiesto continuaba con una exposición de doctrina y terminaba con un llamamiento a los verdaderos fieles creyentes en la idea católica, es decir, universal, porque no se refieren ellos concretamente a la Iglesia Romana y al Pontífice, para rechazar los errores modernos, conseguir la libertad de la Iglesia de Inglaterra y buscar la unión de la cristiandad.

¡La libertad de la Iglesia anglicana! Quizás en muchos oídos suenen estas frases como algo inconcebible. Y, sin embargo, un incidente de hace pocos años revela hasta qué punto es esclava la Iglesia británica del Poder público. Su libro de rezos, su ritual, necesita, en opinión de la mayor parte de los directores, una reforma. Después de maduro estudio se aprobaron las modificaciones en las tres Cámaras que la dirigen: el episcopado, el clero y los laicos. Mas el jefe es el rey. Y el rey actúa por medio del Parlamento. ¡El sufragio universal, metodistas, presbiterianos, católicos, ateos, discutiendo el ritual del anglicanismo! Solamente los católicos tienen la elegancia espiritual de abstenerse. Los demás discuten, votan y rechazan la propuesta. ¿Cómo los fieles anglicanos de buena fe y recta intención no habrían de reclamar la libertad religiosa?

Y al lado de esto, anarquía completa en la doctrina. Mientras los anglocatólicos aceptan casi toda la doctrina romana, existen modernistas, alguno con dignidad muy elevada, que dudan de la divinidad de Cristo. Todas estas variaciones dentro de la Iglesia anglicana. Fuera de ella es inútil cualquier intento de clasificación y aun de enumeración. Un anuario general abarca docena y media de sectas. Una—y es sintomático el nombre—se llama de lady Huntingdon.

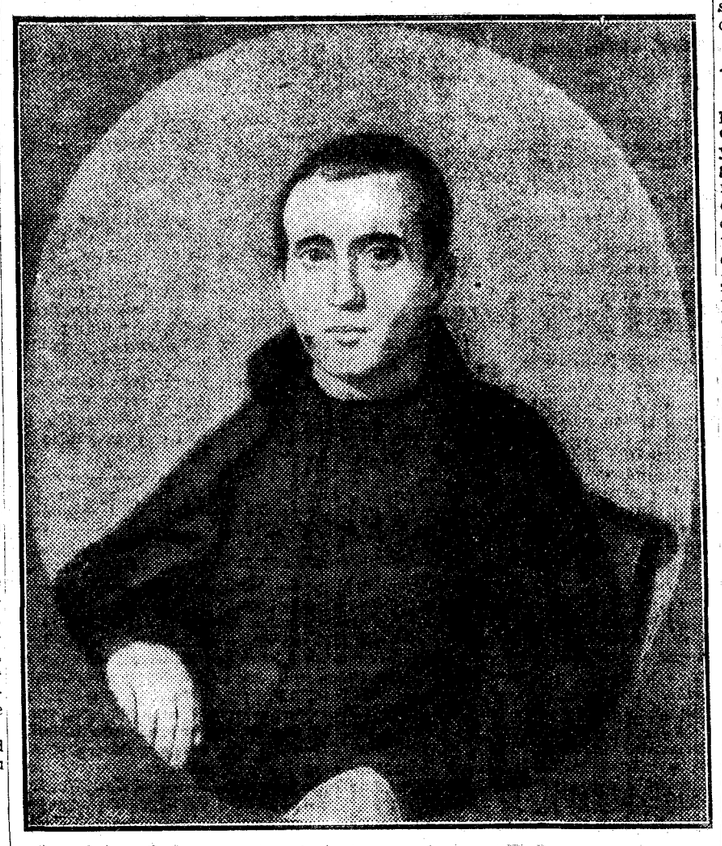

Don Jaime Balmes, autor de la inmortal obra "El Protestantismo comparado con el Catolicismo"

No podía faltar en esta plana, ni la mención ni el retrato del gran filósofo de Vich. Ninguno de nuestros pensadores y apologistas modernos abarcó con mirada más profunda y certera, el contenido ideológico y social de la pseudo-reforma alemana. Porque para Balmes—no importa que en esto le contradijera Menéndez Pelayo—no fué sólo el protestantismo una simple herejía dogmática, sino una verdadera revolución. Como tal dirigió su empeño a presentar en aquella que él, con especial predilección, llamaba "su obra", las consecuencias sociales de la "Reforma", el engaño de los que le atribuían en su época el progreso intelectual y moral de los pueblos modernos. La obra escrita "cual lo exigían las necesidades de nuestro tiempo", está viva y fresca aún. Su enorme documentación, la diafanidad de sus argumentos, el tono elevado y profundo la han hecho tan única, que en la fecha actualmente conmemorada, es el mejor balance comparativo de lo que ha sido y significado el protestantismo en la civilización y en la cultura.

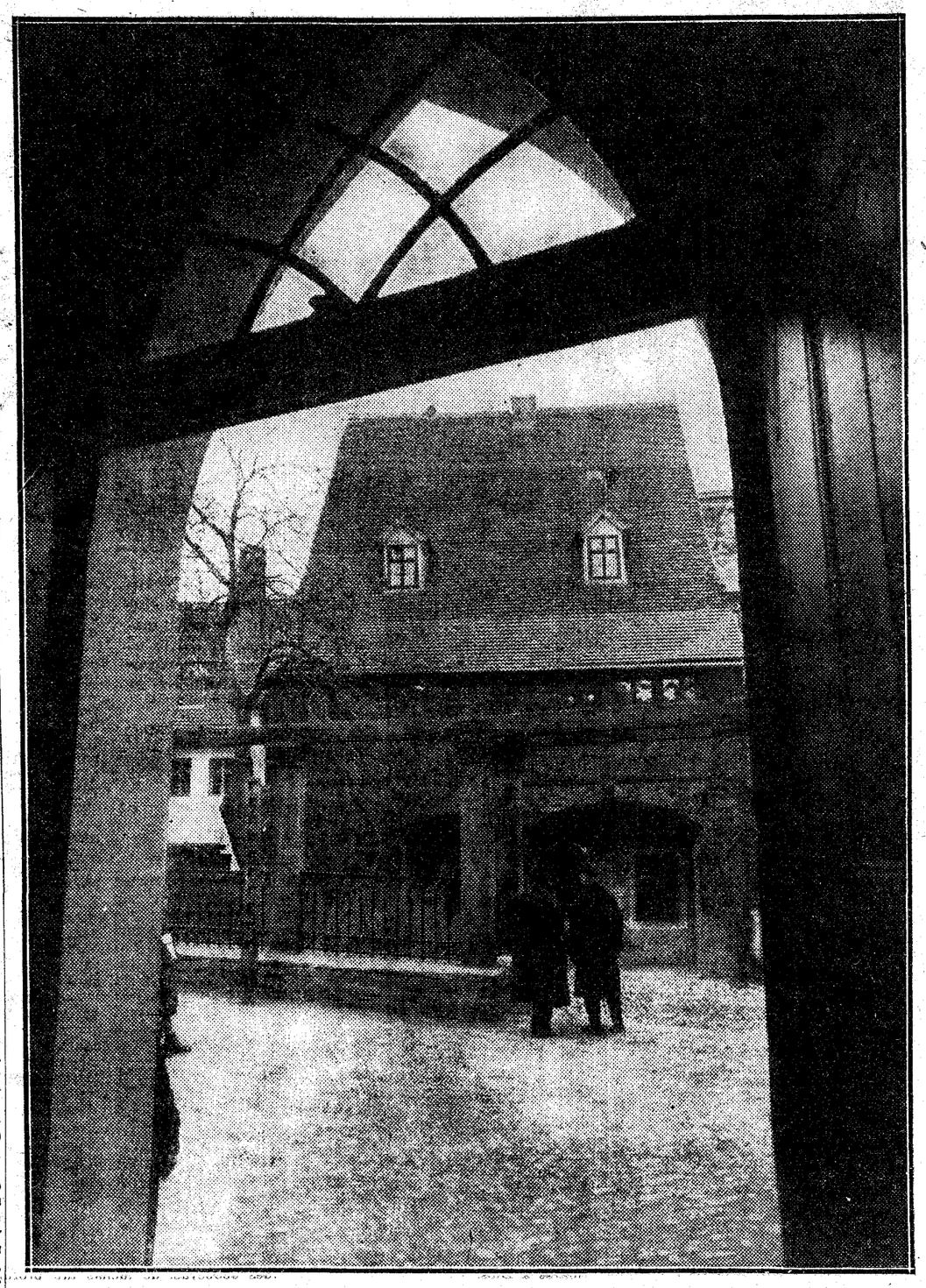

La casa natal de Lutero

Al César lo que es de Dios

El luteranismo alemán nació junto al príncipe, prosperó a la sombra de los castillos ducales, medró junto a los reyes y llegó a ser la gran iglesia de una gran nación cuando se formó el imperio. Antes, persistiendo en su afán nacionalista, quiso obtener de los católicos la misma sumisión a los poderes temporales que Lutero tan fácilmente convirtió en principio de doctrina "Cujus regio ejus religio". Fué la época del Kulturkampf. Los luteranos, en su mayoría, apenas saben lo que es una iglesia verdaderamente libre. Sólo durante los quince años que siguieron a la Constitución de Weimar se gobernaron por sí mismas las iglesias luteranas y de otras sectas que existen en Alemania. Y por ser fiel reflejo de los vaivenes políticos adoptaron una constitución democrática, como el tiempo que pasaba.

Hasta que ha llegado el racismo. Bien pronto quiso aplicar la iglesia luterana el mismo criterio totalitario que preside a su política. Ha encontrado—digámoslo en honor de algunos pastores luteranos—una resistencia enérgica y digna, pero es evidente que sin el apoyo de un sector grande del luteranismo no hubieran podido los racistas adueñarse dentro de la iglesia de todos los resortes del mando.

Base del movimiento racista luterano es un grupo llamado los cristianos alemanes. Exigían que la Iglesia se pusiese al servicio—quizás fuese mejor decir al unísono—con la Alemania restaurada. En su afán antidemocrático, querían también borrar la democracia de la Constitución y el gobierno de la Iglesia del Reich. Al querer someter la religión al Estado procedían con lógica de luteranos y de alemanes. Por eso ni la mudanza de los tiempos ni la libertad conseguida en 1918 pudieron detener el impulso del movimiento estatista.

Ni siquiera cambiando la constitución interna de la iglesia luterana y creando un obispo y una jerarquía se dieron por satisfechos los "nazis". Querían una iglesia racista, y la han conseguido.

Los cristianos alemanes celebraron su primer Congreso en el mes de abril. Entre otros, tomó la palabra el jefe racista de la Dieta prusiana, Kube. Prometió a sus correligionarios el apoyo de los diputados nacional-socialistas de Prusia para hacer triunfar "incluso en el siglo XX la revolución alemana en el sentido de Martín Lutero". Por su parte, el pastor Hosenfelder aseguraba que "un miembro de las tropas de Asalto, luchando era más agradable a Dios que una Iglesia que no muestra su júbilo invocando el III Imperio".

La Iglesia luterana, amenazada porque ni sus doctrinas ni su forma de gobernarse respondían a las teorías políticas en vigor, quiso evitar cuando menos la intromisión de la política en sus asambleas. Una Comisión redactó un nuevo Estatuto y creó un Obispo del Reich. Pero mientras se deliberaba, el Estado de Mecklemburgo Scheverin nombró un comisario, y poco después las iglesias todas de Alemania corrían parecida suerte. El Obispo designado dimitió. Y después de varias incidencias, el sufragio de los fieles hizo Obispo del Reich al doctor Muller, capellán militar amigo y correligionario del canciller. Una vez más el César se hacía jefe de la religión luterana y el Estado ponía la Iglesia a su servicio.

La nostalgia de la unidad

Desde que terminó la guerra se ha renovado la actividad para conseguir la unión de las Iglesias cristianas. Los protestantes, en especial los anglicanos, sienten el anhelo de la catolicidad, mas no llegan a comprender cuál es la única ruta posible. Ni aciertan siquiera en el método para conseguir la unión de las sectas protestantes y las iglesias ortodoxas. Se han reunido conferencias internacionales y han acudido a ellas los personajes más eminentes de cada religión. Mas en vano. Casi ninguno tiene autoridad suficiente para decidir, y los que la tienen... muchas veces no quieren la unión.

Quizás sea excesivo hablar de unión, porque la mayor parte de los reunidos pensaban en confederar los esfuerzos para aquellos fines que puedan ser comunes. Y es que entre las sectas protestantes y las iglesias ortodoxas no es "una la fe y uno el bautismo", y apenas si puede decirse que sea uno el Señor. Por eso el afán doloroso de inteligencias elevadas y corazones rectos se consume en un trabajo estéril. Lutero, con el libre examen, ha borrado de los corazones humanos aquella imagen divina que todos veían con los mismos caracteres y adoraban bajo las mismas advocaciones. Y ahora los espíritus se encuentran distantes, tan lejos que no se conocen; tan lejos y tan dispares que, decía León XIII, "tampoco negarán que de aquel patrimonio de verdad que los novadores llevaron consigo apenas queda entre ellos ninguna fórmula de fe cierta y autorizada".

Y parece inexcusable cerrar este trabajo con unas frases siquiera acerca de España frente a la seudorreforma. Más de una vez, sencillamente, labios extranjeros han dicho su gratitud a España que peleó por la fe en tierras suyas. Mas nadie como don Marcelino Menéndez y Pelayo ha sabido condensar el esfuerzo español en pro de la cristiandad destrozada. He aquí algunas de sus frases:

Martillo de herejes

"¿Quién que tenga en sus venas sangre española y latina no preferirá aquella otra reforma que hicieron los padres de Trento y que los Jesuítas dilataron hasta los confines del orbe? ¿Quién dudará aún, bajo el aspecto artístico y de simpatía, entre San Ignacio y Lutero o entre Lainez y Calvino? Dios sucitó la Compañía de Jesús para defender la libertad humana que negaban los protestantes con salvaje ferocidad; para purificar el Renacimiento de herrumbres y escorias paganas; para cultivar, sobre la égida de la religión, todo linaje de ciencias y disciplinas y adoctrinar en ellas a la juventud; para extender la luz evangélica hasta las más rudas y apartadas gentilidades. Orden como las necesidades de los tiempos la pedían y que debía vivir en el siglo, siendo tan docta como los más doctos, tan hábil como los más hábiles, dispuesta siempre para la batalla y no rezagada en ningún adelanto intelectual. Allí el geómetra al lado del misionero; el director espiritual, el filósofo y el crítico en amigable consorcio.

La reforma intelectual y la reforma moral brillaron en todo su esplendor cuando honraban la tierra Pontífices como San Pío V; el capelo, Cardenales como Baronio, Toledo y Belarmino; la mitra, Prelados como San Carlos Borromeo y Santo Tomás de Villanueva. ¿Cuánta gloria dieron a España la reforma franciscana de San Pedro Alcántara, la carmelita de San Juan de la Cruz y Santa Teresa, almas abrasadas en el amor divino, maestros de la vida espiritual y de la lengua castellana? ¿Qué puede oponer la Reforma a estos Santos? ¿Qué a los milagros de caridad de San Vicente de Paul y de San Juan de Dios o a la angélica dulzura del Obispo de Ginebra?"

OPOSICIONES A HACIENDA

Convocadas 450 plazas de Auxiliares Administrativos con 2.500 ptas. ("Gaceta" 4 noviembre 1933.) **Instancias hasta el 5 de diciembre.** Exámenes en mayo 1934. Se admiten señoritas. Edad 16 a 40 años. No se exige título. Para programa oficial, "Nuevas Contestaciones" y preparación de sus clases o por correo, con profesorado del Cuerpo, diríjanse al **INSTITUTO REUS, Preciados, 23 y Puerta del Sol, 13, Madrid.** Exitos: De las siete últimas oposiciones a Hacienda en seis obtuvimos el número 1 y 439 plazas, cuyos retratos, números y nombres se publican en el Programa Oficial que regalamos Tenemos Residencia-Internado. Nos encargamos de la presentación de instancias y obtención de documentos de nuestros clientes y alumnos.

¡ATENCION AFICIONADO!

Solamente las escopetas VICTOR SARASQUETA son las auténticas SARASQUETA. No fíarse de nombres imitados

Hotel Bilbaíno. Madrid

Marqués de Valdeiglesias, 1, esquina a Gran Vía, hospedaje desde 13 pesetas Pensión completa

LINOLEUM

5,50 ptas m.² alfombras, tapices, esteras gran saldo mitad precio.

SALINAS, CARRANZA, 5

Teléfono 32370.

cine

Una escena de la superproducción cinematográfica "Los crímenes del Museo", cuya presentación mañana lunes en el Callao es esperada con gran expectación por el público de Madrid

(Foto W.-B.)

Un momento de "Nuestros amores", que se estrena mañana en el Figaro

(Foto X.)

Marion Nixon, intérprete del "film" "Peregrinos", que próximamente veremos en Madrid

Imperio Argentina y Carlos Gardel, que se presentan de nuevo al público madrileño mañana lunes en el Cine de la Prensa, en la película "Melodía del arrabal"

El graciosísimo Fritz Kampers en el "film" "La felicidad no es el dinero", que mañana presenta en riguroso estreno el Cine Barceló

"El águila y el halcón", "film" que se estrena mañana en el Cine de la Opera

(Foto Paramount.)

Brigitte Helm ha hecho una genial creación en la protagonista de la película "Estrella de Valencia", cuyo estreno en el Cine Avenida mañana lunes ofrecerá caracteres de acontecimiento

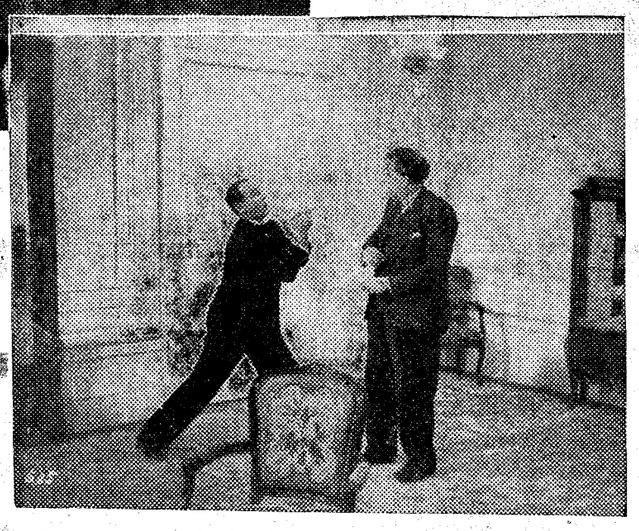

Jan Kiepura y Lucien Baroux en el maravilloso "film" "Todo por el amor", que llena a diario el Cine Capitol

(Foto Ufilms.)

"Los crímenes del Museo"

La técnica del color al servicio del "cine"

«Los crímenes del Museo» es la primera película policromada en la que se ha obtenido, por medio de una nueva técnica, darle al color toda su belleza real. Todas sus escenas son de un perfecto colorido, pero al mayor tono de colorido viene la belleza, la más espectacular y apasionante es aquella en que, por coincidencia fortuita, se incendia el Museo donde se exhiben las figuras de cera que representan a personajes históricos de épocas pasadas.

El fuego, en la noche, hace brillar sus llamas sobre el cielo oscuro, que se tiñe poco a poco de rojo, con el siniestro color del incendio. Para filmar esta escena tuvieron que ponerse en juego todas las cámaras de tecnicolor que posee la Warner Bros, First National, a fin de dar luz a los rincones más apartados, para que éstos adquieran la debida tonalidad. Las figuras de cera, al derretirse, adquieren tonos más amarillentos, las gotas de cera que van desprendiéndose de los cuerpos, en que han hecho pasto las llamas, tienen una naturalidad de color que nadie hubiera sospechado, hace unos años, que pudiera conseguirse en el «cine».

"Estrella de Valencia"

Por primera vez se presenta una nueva pareja que se compenetra, Brigitte Helm, la mujer esfinge sobradamente conocida por todos los públicos, y Jean Gabin, bien acreditado ya por una serie de producciones que le han encumbrado. Podrá usted admirarlos en este film de la producción Zeisler de la UFA, film cuyos exteriores han sido hechos en España en el magnífico puerto y ciudad de Palma de Mallorca, y, por tanto, con vistas magníficas y pintorescas de las Baleares. Brigitte Helm, por primera vez, también canta de verdad, sin dobles, un tango al son de guitarras hawainas. El argumento de este film le emocionará.

Los idiomas en el "cine"

Si un chino se acerca a usted y dice «Ngo pay ni ti ung sup naan ngun» solamente hay que hacer una cosa. Justamente llame a un guardia y a un notario para que levante acta, porque entonces usted ha solucionado el problema para toda su vida. Hablamos en serio, mire usted en un diccionario chino para enterarse de que quiere decir «Le voy a dar medio millón de dólares». El importe basta para comprar todo un Ejército en China. Nils Asther, el protagonista de «La amargura del general Yen», film COLUMBIA, distribuído en España por CIFESA, procura hacer suyas las fuerzas comunistas, para mantener la seguridad en sus provincias. En la conversación entre Asther y los cuatro generales chinos se habla solamente en chino. Nils pasó quince días para aprender unas frases sin fin. También en casa repetía las frases, y siempre cuando decía «Ni yiu ngun mah» (¿Necesitas dinero?) su mujer gritaba «Sí».

UN BUEN "FILM"

Aspectos espléndidos de las calles y de la rada de Palma de Mallorca, en las Baleares, vistas rápidas y animadas tomadas a bordo de dos buques enemigos; la atmósfera pintoresca del cabaret, Brigitte Helm más bella que nunca y que por primera vez canta y baila. Jean Gabin en su mejor papel; tales son los elementos que aseguran un éxito a «Estrella de Valencia», film de la UFA, dirigido por S. de Poligny.

Añadimos a esto que la intriga no decae y es rápida de concepción, y que la distribución y la realización están cuidadísimas; todo esto contribuye para asegurar el éxito de esta reciente producción de la UFA, que se proyectará en breve.

"CONGO"

Un drama en los pantanos letales africanos, interpretado por Lupe Vélez, Conrad Nagel y Walter Huston, primer programa extraordinario, el martes próximo en el Cine Madrid. (Metro Goldwyn Mayer.)

El deseo de vengarse lleva a Flint al Congo. Le llaman «Piernas Muertas», por tenerlas paralizadas, pero, a pesar de su parálisis, aquel hombre blanco, cuya alma ennegreció el odio, convirtió su silla rodante en un trono, desde el cual regía la vida de los salvajes. Tenía que vengarse del hombre que le robó su amor y le ocasionó su parálisis, éste era Graqq, y consigue conducir a su propia choza a la bella joven Ann, para sacrificarla, creyéndola hija de aquel hombre, su mayor enemigo.

Un día llega a la choza de Flint un doctor, que, agotado por los narcóticos, se aviene a todo, y le hace su prisionero con la esperanza de que alivie el dolor de su cuerpo, pero éste llega a enamorarse de Ann.

Tiempo después logra Flint atraer a Graqq a su choza, y promete su sacrificio a los indígenas; como la costumbre de aquellas gentes era quemar a la mujer del sacrificado, Flint les prometió entregarles a Ann, como hija de su enemigo.

Para presenciar el sacrificio de la mujer blanca millares de indígenas llegan desde muy lejos, pero Flint se entera de que la mujer que va a sacrificar es su propia hija, y pretende salvarla, pero es mortalmente herido por las tribus, entonces todos se amotinan y piden a gritos el sacrificio de los blancos, y Flint, sacrificando su vida, salva la de Ann, que ha conseguido escapar a través de la selva virgen. El desgraciado Flint era sólo un montón de cenizas.

"NUESTROS AMORES", UN FILM QUE DEBEN VER TODAS LAS MUJERES

En este sensacional film el cinema se humaniza con tan enérgicos rasgos, saturando sus escenas de tan profunda y suave emoción, que el espectador siente vibrar su sensibilidad sacudida por los sublimes momentos que ante sus ojos desfilan.

Todo en «Nuestros amores» es bello y artístico. Robert Florey, el magnífico realizador francés, ha conseguido una bella obra para el cinema.

En la interpretación, maravillosa por todos los conceptos, destacan Kennth MacKenna, el que, después de un año de trabajo como director, vuelve a ponerse ante la cámara Lilyan Tasmann, la mujer más elegante de Hollywood; el pequeño actor Tommy Conlen y Mary Astor, que hace en «Nuestros amores» una creación tan perfecta que perdurará largo tiempo en el recuerdo de todos los aficionados.

«Nuestros amores» es un film recio, humano, hondo, plenamente logrado.

BARCELO

"La felicidad no es el dinero"

Que de riguroso estreno exhibirá el próximo lunes 20 este local, es del género que podríamos llamar Film Barceló; asunto cómico, sentimental, con su moraleja no exenta de optimismo; la esperanza en la felicidad sencilla del hogar. Una verdadera odisea que sufre el protagonista, primero en la opulencia, después desengañado, luego en busca de la perdida fortuna hasta el encuentro con el simpático mecánico Willy, donde el conocimiento con la sencilla y alegre familia Krausse, le hace ensoñar horizontes nuevos, de verdadera felicidad, la obra espléndida de fotografía, encierra además escenas encantadoras de campo y de mar, donde bulle la alegría juvenil y triunfan las canciones y las risotadas; y el gran Willy (Fritz Kampers) es el encargado de hacernos reír con los saladísimos incidentes que le ocurren y el graciosísimo invento para conseguir que las gallinas pongan mayor número de huevos. Además posee la mejor cualidad del buen cinema, la de un sin fin de escenarios naturales que dan más realidad a la pantalla.

EN EL CAPITOL

El éxito de Kiepura

Según estaba previsto por los profesionales y los críticos del cinema, la magnífica película de la Ufilm «Todo por el amor» va a entrar el lunes en su segunda semana de proyección.

Esto significa un éxito, tanto más destacado cuanto mayor es la capacidad de la suntuosa sala de espectáculos del monumental Capitol.

«Todo por el amor» es y será cada día más admirada y aplaudida, porque es la revelación de un genial cantante desconocido en España y cuya fama grande en otros países se ha de ir cimentando y consolidando con la divulgación de su película.

Jan Kiepura ha triunfado en Madrid, asombrando y cautivando al público, y su nombre será muy pronto el mejor atractivo al frente de un cartel cinematográfico.

La potencia extraordinaria de su voz, su arte exquisito y sus dotes de actor han hecho posible este maravilloso film, en cuyo elogio habla más que todo adjetivo el hecho de repetirse una semana más en un amplísimo cinema.

En suma: el público madrileño puede deleitarse aún con la voz maravillosa del excepcional tenor Jan Kiepura y con la gracia irresistible de Lucien Baroux en el nuevo y magnífico cinema Capitol.

"Melodía del arrabal"

Como anticipamos en nuestra última página cinematográfica, el lunes próximo se estrenará en el «cine» del Palacio de la Prensa el film Paramount «Melodía del Arrabal», realizado en los estudios de Jonville con elementos españoles e hispanoamericanos.

Ni la existencia ni el carácter de esta película son desconocidos para los aficionados del cinema; antes al contrario, el público madrileño esperaba con creciente curiosidad este film, del que tenía las mejores y exactas referencias.

Es indudable que de todos los artistas seleccionados por la Paramount que actuaron en Jonville, Imperio Argentina y Carlos Gardel fueron los que lograron mayores éxitos.

Cada uno de ellos, aislado, produjo películas que proporcionaron a la famosa editora ruidosos triunfos, triunfos que culminan en «Su noche de bodas» y «Luces de Buenos Aires», respectivamente.

En un máximo esfuerzo, la Paramount unió a los dos populares artistas en un mismo film, y esta es la principal significación de «Melodía del Arrabal».

Un asunto propicio al lucimiento de Imperio Argentina y de Carlos Gardel, una música inspirada y de castiza raigambre y una técnica perfecta son los elementos puestos a contribución para que el arte de los famosos intérpretes se destaque en el mayor grado posible.

No es aventurado predecir un éxito rotundo de «Melodía del Arrabal» y de la excepcional pareja en el «cine» de la Prensa.

LA FILMACION DE LO INVISIBLE

Con el "Hombre invisible" puede decirse que la "Universal" acaba de realizar uno de los imposibles de mayor significación con que hasta ahora se contaba para la realización técnica de películas basadas en asuntos del más allá.

Dicha técnica es hoy día tan perfceta gracias a los esfuerzos realizados por Laemmle durante años, que los motivos de mayor fantasía aparecen en el celuloide con asombroso tecnicismo. La cinematografía ha alcanzado un grado sumo de perfección gracias al esfuerzo de la Universal.

¿Cómo es posible actuar directamente en una película sin ser visto? De ocho partes de que consta "El hombre invisible", seis en efecto están rodadas a cargo exclusivamente de Claude Pains, el gentil intérprete de la misma; y sólo en las dos últimas partes aparece nuestro personaje visible sólo en parte.

Tal fenómeno, como pudiera llamarse este esfuerzo técnico, puede, sin embargo, apreciarse en la película que nos ocupa, la cual será proyectada en España a cargo de la distribuidora Hispano American Films, S. A., la de las exclusivas Universal en nuestra Península y sus territorios.

Claude Rains está también llamado a interpretar el "film" Universal de primera categoría "El hombre que reclamó su cabeza", cuya cinta presentará la Universal en España igualmente en la actual temporada. Ambas producciones se deben a la dirección de James Whale.

avenida

ESTRELLA DE VALENCIA

ESTRENA mañana lunes

Un escenario espléndido

MALLORCA

Una acción formidable

Una interpretación de primer orden

El primer "film" en que se oye cantar a

BRIGITTE HELM

CAPITOL

HOY DOMINGO, A LAS 4, 6,30 Y 10,30

sigue y persiste el triunfo de

JAN KIEPURA

en

TODO POR EL AMOR

El "film" de mayor éxito, de risa constante e interesantísimo para los amantes del "bell-canto".

Siempre es el mejor programa el de

CAPITOL

TELEFONO 22229

FIGARO

MAÑANA

MARY ASTOR

en su máxima creación

NUESTROS AMORES

con

KENNETH MACKENNA

y

TOMMY CONLON

Un "film" palpitante de vida y emoción.

Un punto de vista nuevo y audaz.

FREDRIC MARCH CAROLE LOMBARD

GARY GRANT JACK OAKIE

Un reparto íntegro de estrellas al servicio de un "film" excepcional

El águila y el halcón

Lunes, ESTRENO

Sexto programa garantizado

OPERA

¡El triunfo de dos grandes astros!

CARLOS GARDEL

e

IMPERIO ARGENTINA

(la novia de España)

Melodía del arrabal

Lunes, ESTRENO

PRENSA

Butaca, DOS PESETAS

LA MARCA DE LOS EXITOS

PRESENTARA MUY PRONTO

MORAL Y AMOR

por

CAMILA HORN, GRETE MOSHEIM y OSKAR HOMOLKA

BARCELO

Bellísimo film A. A. F. A. de C. STELLA

Mañana lunes, riguroso ESTRENO

LIEN DEYERS, HERMAN THIMIG y el saladísimo FRITZ KAMPERS

La felicidad no es el dinero

Asunto cómico-sentimental.—Música alegre y bulliciosa

CALLAO

PRESENTA MAÑANA

LOS CRÍMENES del MUSEO

LIONEL ATWILL

FAY WRAY

y

GLENDA FARRELL

¡Toda en colores naturales!

¡Un espectáculo de maravilla!

¡La sensación cinematográfica del año!

Cine MADRID

Primer programa extraordinario

LUPE VELEZ

CONRAD NAGEL y WALTER HUSTON en

CONGO

(Metro Goldwym Mayer)

Un drama en los pantanos africanos entre seres como fieras

Martes, PROXIMO ESTRENO

ALKAZAR

PRONTO

PEREGRINOS

La película sublime

RADIOTELEFONIA

EMISION

ESTABILIZACION DE LOS EMISORES

Ya se ha explicado en estas columnas que una de las condiciones indispensables de las emisoras de radiodifusión—y, aunque no en grado tan apremiante, de las demás emisoras radioeléctricas—es la estabilidad de la frecuencia. Hace falta que la onda portadora de cada estación tenga el valor preciso de frecuencia que se le ha asignado; y es también necesario que dicho valor sea estable. Los convenios internacionales exigen hoy una variación menor de 50 pariodos por segundo en la frecuencia de la onda portadora de las emisoras de radiodifusión.

El generador que regula la frecuencia de la onda portadora es siempre un oscilador de lámparas, cuya estabilidad absoluta no puede lograrse, porque, inevitablemente, experimenta variaciones eléctricas y mecánicas, debidas las primeras a cambios del voltaje de polarización de las placas y rejillas, a variaciones de la impedancia del circuito de placa y a alteraciones de la emisión electrónica, y las segundas, a vibraciones y a cambios de temperatura o de humedad.

Para reducirlas a un mínimo se procura por todos los medios mantener invariables las tensiones de los diversos manantiales de energía, se adoptan métodos de construcción que aseguren la estabilidad mecánica de los elementos del circuito, se conserva prácticamente constante la temperatura y el grado de humedad de todo el oscilador y se emplean preferentemente circuitos sintonizados, cuyas capacidades sean grandes en comparación con las capacidades interiores de las lámparas, pues de esta forma, las variaciones de dicha capacidad interior serán despreciables junto a la capacidad total.

Suelen clasificarse las variaciones de frecuencia que puede experimentar un emisor en estos dos grupos:

a) Variaciones lentas, que son debidas al desajuste de los aparatos producido por causas exteriores.

b) Variaciones rápidas, que se producen por el efecto de la modulación de la onda portadora.

Se corrigen las primeras eligiendo cuidadosamente las características de los circuitos y de las lámparas osciladoras, y procurando una estabilización rigurosa de las fuentes de alimentación. Se reducen las segundas evitando a toda costa la reacción de los pasos de amplificación sobre el oscilador principal y multiplicadores de frecuencia si los hay. Pero esto no basta, y las modernas emisoras de radiodifusión van siempre provistas de un estabilizador que puede adoptar formas muy variables.

De estos estabilizadores, el más usado es el de cristal de cuarzo, que hemos de estudiar con algún detenimiento en días sucesivos. Adelantaremos hoy que su fundamento consiste en sustituir el circuito resonante del oscilador por un cristal de cuarzo, que vibra mecánicamente por un fenómeno llamado efecto piezo-eléctrico, y en aprovechar este efecto para establecer una conexión entre los circuitos eléctricos y las vibraciones mecánicas, haciendo que los primeros oscilen con la frecuencia de las últimas.

La Unión Internacional de Radiodifusión (U. I. R.), entidad formada con elementos de la mayor parte de los organismos europeos de radiodifusión, que tiene la misión de estudiar los problemas de todas clases que afectan a esta rama de la radioelectricidad, inició el año 1927 una serie de medidas a distancia para registrar las variaciones de frecuencia que experimentan las principales emisoras europeas. Estas medidas se prosiguen en la actualidad, dirigidas por un laboratorio central, situado en Bruselas, y con la colaboración de otros, distribuídos por distintos países, entre ellos el nuestro—laboratorio de Aravaca, a cargo de la Dirección general de Telecomunicación—, y los resultados se publican periódicamente para estímulo de las buenas emisoras y corrección de las malas. Del examen de los gráficos de estas observaciones y medidas se llega a la conclusión de que, en la actualidad, y gracias a los constantes perfeccionamientos introducidos en las emisoras y muy especialmente al uso de los métodos estabilizadores, se ha conseguido asegurar, dentro de límites, en la práctica, aceptables, la estabilización de todas las emisoras europeas de alguna potencia.

La U. I. R., sin embargo, prosigue sin cesar sus observaciones, recoge las quejas o indicaciones de cuantas personas o entidades solventes acuden a ella, y llama la atención de las estaciones que se separan de la precisión y estabilidad debidas; y no deja de ser interesante que, con estas gestiones que carecen de toda fuerza coercitiva, pero tienen un gran valor moral, precisamente porque se basan en datos numéricos y ciertos de una entidad prestigiosa, se haya llegado a imponer una disciplina que, dado el formidable desarrollo alcanzado en muy pocos años por la radiodifusión europea, es absolutamente necesaria, so pena de hacer imposible la recepción radiofónica.

LA GRAN EMISORA DE PRAGA

Ciento veinte kilovatios en antena. Modulación en baja potencia y gran amplificación de la onda modulada. Una verdadera central de transformación de energía eléctrica para alimentar la emisora

Treinta y cinco kilómetros al Este de Praga, la capital del nuevo Estado centroeuropeo de Checoslovaquia, se levantan dos esbeltas y elegantes torres metálicas de 150 metros de altura, pintadas de rojo y blanco, para hacerlas

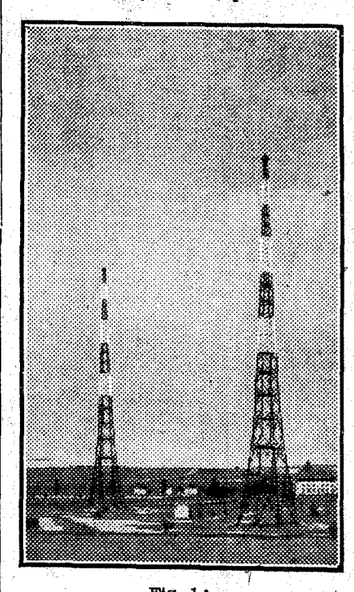

Fig. 1.ª

Torres de antena

más visibles a las aeronaves. Estas dos columnas (Fig. 1.ª), aisladas de tierra en sus cuatro anclajes y distanciadas entre sí 250 metros, sirven para soportar la antena de la gran emisora de Praga, que radia con estas características: 488,6 m. de longitud de onda—614 kc:s—y 120 kw en antena.

Cuando, moviendo el disco de sintonía del aparato radiorreceptor, hacemos una excursión por las emisoras europeas de onda media, después de remontar la posición correspondiente a Unión Radio de Madrid, entramos en la de Roma y un poco después en la de Beromünster, la buena estación suiza. Si seguimos avanzando, penetramos muy pronto en el campo de Langenberg, y antes, quizá, de haber dejado de oír a ésta estación alemana, empezaremos a captar las señales de la inglesa de Manchester

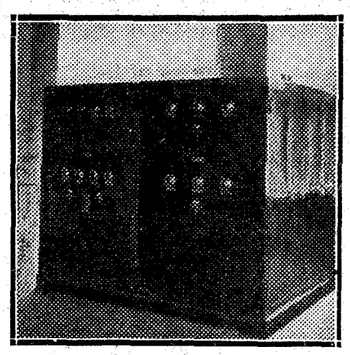

Fig. 2.ª

Emisora fundamental de 250 vatios

—North Regional—, que sólo están separadas de las de Langenberg por 7 kc. Un paso más y oíremos acaso las notas de una magnífica orquesta, que es la de Praga, algo antes de llegar a la posición que corresponde a Florencia, fácil de reconocer, como todas las emisoras italianas. Las emisiones de Praga ocupan en el éter una banda situada entre las ondas de Manchester y de Florencia, a 8,6 kc. de la primera y a 12,2 de la segunda.

Por ahora hace cabalmente dos años que empezó a radiar. Era entonces la más potente de Europa, y aunque esta primacía no la conserve hoy, sigue siendo, sin disputa, una de las mejores. La emisora fué proyectada por los Laboratorios de la I. T. T., y construída por Standard Electric, que también construyó la estación de onda corta de Daventry, ya descrita en estas columnas.

El principio del sistema emisor consiste en modular la onda portadora a una potencia muy baja y amplificar luego la onda modulada en la proporción que se precise. Para ello, la corriente portadora se genera en un oscilador estabilizado por cristal de cuarzo y constituído por una pequeña lámpara de sólo un vatio de potencia. Este oscilador excita a otra lámpara de 50 vatios,

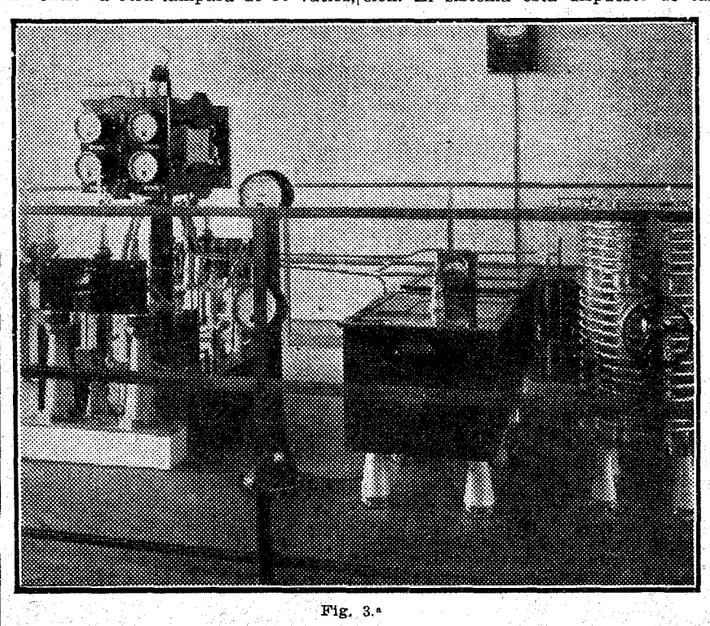

Fig. 3.ª

Amplificador intermedio y elementos de acoplo en el amplificador final

que constituye el primer paso de acoplamiento y actúa como un amplificador que gasta sobre un circuito acordado, y a la vez excita otro amplificador formado por dos lámparas de 50 vatios en "push-pull", en cuyo circuito de carga hay un potenciómetro, del cual se toma la tensión necesaria para atacar las rejillas del amplificador modulado. La modulación tiene, pues, lugar a un nivel poco superior al nivel de salida del oscilador, que es, como hemos dicho, muy bajo, y así es más fácil impedir efectos de modulación debidos a la distorsión originada por cualquier reacción del amplificador modulado o de los amplificadores de alta frecuencia sobre el oscilador principal.

La onda de alta frecuencia así modulada se amplifica luego en tres pasos sucesivos, siempre con amplificadores de tipo simético o "push-pull", que ofrecen estas dos ventajas: eliminar distorsiones y facilitar la sintonización del emisor completo, toda vez que los circuitos pueden acordarse aislada y separadamente, ya que el acuerdo de cada uno no viene afectado por las variaciones de los otros.

El oscilador principal, el amplificador de baja frecuencia, el modulador, el amplificador modulado y el primer amplificador de alta frecuencia, están agrupados en una unidad (Fig. 3.ª), que constituye, por sí sola, una emisora completa de radiodifusión, cuya onda portadora tiene una potencia de 250 watios, y puede ser modulada al 100 por 100 sin distorsión. El último amplificador de esta unidad lleva dos lámparas de 500 watios, en montaje simétrico, y todos los elementos que la forman son de pequeñas dimensiones y trabajan con tensiones relativamente bajas; por lo cual deben estar rigurosamente protegidos contra los efectos de los campos creados por los amplificadores que siguen, y esta es la causa de que se les haya encerrado en cajas de duraluminio, que los aislan electrostáticamente del resto del circuito. Estas cajas están, además, colocadas en el interior de un mueble blindado que constituye una nueva pantalla, de suerte que todos los aparatos están doblemente aislados electrostáticamente de los amplificadores de potencia.

Para elevar la energía al valor de 120 kilovatios, que debe suministrarse a la antena vienen después dos pasos de amplificación, a los cuales corresponden las fotografías de las figuras 4 y 5.

El primero o amplificador intermedio (Fig. 4) está formado por dos lámparas de 40 kilowatios, alimentadas con 20.000 voltios en las placas. El segundo o amplificador final lleva 12 lámparas del mismo tipo y con la misma tensión anódica, repartidas en dos grupos de a seis, dispuestos a uno y otro lado de un circuito equilibrado que puede suministrar sin sobrecarga una energía de 480 kilowatios, correspondiente a una potencia de la onda portadora de 120 kw. y a un 100 por 100 de modulación. El sistema está dispuesto de tal forma, que la estación puede trabajar, a voluntad, bien a media potencia, utilizando uno de los dos grupos de seis lámparas, bien a potencia plena, utilizando los dos.

En la figura 6 se ve la disposición de todos estos elementos en la sala de aparatos: Al fondo izquierda aparece la unidad que contiene la emisora completa de 250 watios, representada en la figura 3; al fondo derecha aparecen los amplificadores intermedio y final, seguidos del circuito de salida a la antena, que es un circuito acoplado por capacidad a una línea de transmisión que va a la antena. Finalmente, al frente izquierda se ve el pupitre de mando o mesa de control, desde el cual un operador técnico vigila el funcionamiento de todos los órganos de la emisora.

Hasta aquí los elementos del emisor propiamente dicho. En ellos se generan las corrientes de alta frecuencia, se modulan con las de baja frecuencia que provienen de los estudios, se amplifican y se envían a la antena para que la vibración eléctrica de ésta difunda por el espacio las ondas hertzianas que han de llevar a todas partes los sonidos emitidos delante del micrófono. Pero para que la emisora realice estas funciones es menester alimentarla, darle energía, que ella transforma, pero no crea. Y el suministro de energía a una estación de esta categoría implica problemas de gran complicación.

Toda una planta del edificio, construído ex profeso para la emisora, está destinada a los generadores y transformadores de potencia, que se alimentan con tres redes trifásicas independientes a 15.000 woltios y 50 p:s, y entre los órganos principales se cuentan: dos rectificadores de mercurio de 500 kw. y 10.000 woltios, para alimentar las placas de las lámparas de 40 kw.; dos transformadores tridodecafásicos de 250 kw. y 10.000 v. para alimentar las ampollas de vapor de mercurio; un transformador a 220 v. para el alumbrado de los locales; otro, a 380 v. para hacer trabajar los diversos grupos convertidores que producen la energía de filamentos y rejillas; varias motobombas, que hacen circular el agua de refrigeración por serpentinas aislantes hasta llegar a los diferentes elementos del amplificador de potencia, y volver luego a un radiador de refrigeración y a otro depósito; cuadros de maniobra con numerosos mandos y aparatos de seguridad y contadores de energía, etc. Una verdadera central de transformación de energía eléctrica y mecánica, no menos complicada ni menos importante de lo que pueda ser la central que alimenta a una gran ciudad.

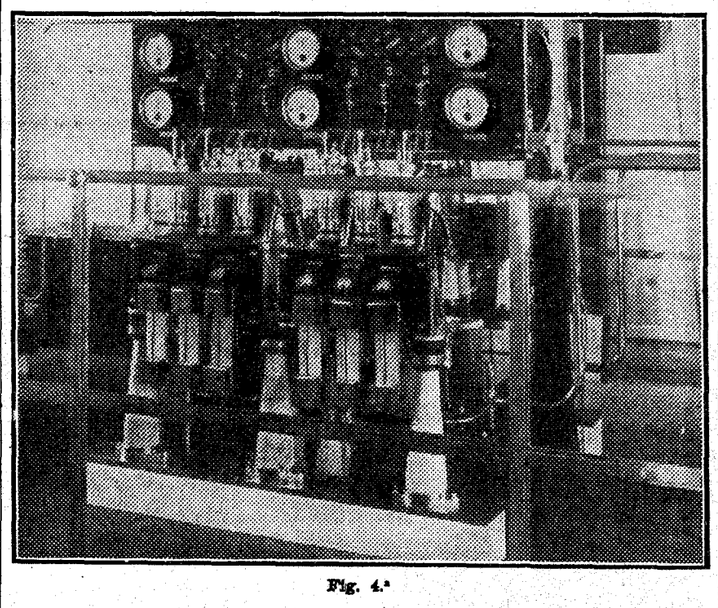

Fig. 4.ª

Amplificador final

Los estudios están en Praga, de suerte que los programas se ejecutan a 35 km. de la emisora y se transmiten a ésta por un cable telefónico especial de construcción muy delicada para que deje pasar sin distorsión la gama de frecuencias comprendidas entre 30 y 10.000 p:s.

En la historia de la civilización no hay ejemplo de un desenvolvimiento tan rápido como el de la radiodifusión. Si el lector ha visto alguna emisora que date no más que de cinco o seis años, compárela "in mente" con la que acabamos de describir... Ningún otro medio de difusión de la cultura se ha desarrollado de un modo tan vasto en tan poco tiempo: ni la imprenta, ni el teatro, ni el mismo "cine". Ahora bien, la historia demuestra que los progresos técnicos no se extienden más que cuando responden a una necesidad: Que es lo que hoy sucede sin género alguno de duda con la radiodifusión. Y entonces, ¿cómo explicarnos, lector, que los Gobiernos de algunos países europeos—Grecia, Albania, Turquía, España—no tengan tiempo de pensar en tan magno problema?

RECEPCION

ELECTRIFICACION DE RADIORRECEPTORES

Eliminador de baterías "A" (filamentos), «B» (placas) y «C» (rejillas), para aparatos alimentados con corriente alterna y rectificación de onda completa. Este eliminador está representado en la figura 1.ª Consta de un transformador T, cuyo primario p está dispuesto para conectarse a cualquier tensión de 110, 125, 150, 175 y 220 voltios.

El secundario contiene cinco arrollamientos distintos: S_1, S_2, S_3, S_4 y S_5. El

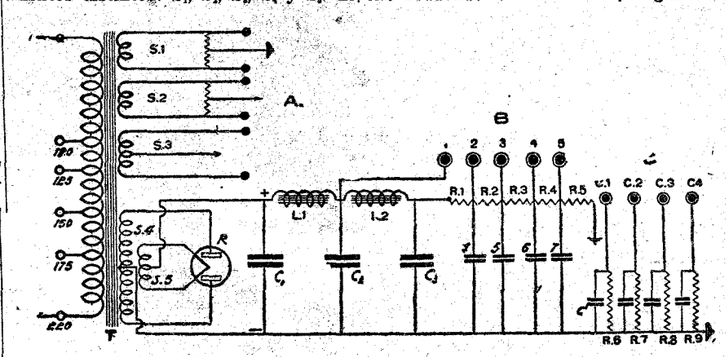

primero, S_1, sirve para el encendido de una o varias lámparas de calefacción indirecta y su punto medio se conecta a tierra; el segundo, S_2, si alimenta lámparas de calefacción indirecta, puede ir directamente a tierra; pero si no fuera así, debería llevar entre tierra y punto medio la resistencia de rejilla; el tercero, o S_3, sirve para alimentar la lámpara pentodo o de potencia, y su punto medio ha de conectarse a tierra; el cuarto, o S_4, produce un alto voltaje —200 a 500 voltios—, destinado a producir la tensión de placa, y se conecta a las placas de la lámpara rectificadora, y el quinto, o S_5, sirve para el encendido del filamento de las lámparas rectificadoras.

La alimentación de los filamentos de los triodos, tetrodos y pentodos del aparato o eliminador A, está integrada por los arrollamientos S_1, S_2 y S_3, que producen los voltajes exigidos por las lámparas.

La alimentación de placas o eliminador B, consta de los arrollamientos S_4 y S_5, de la lámpara biplaca o rectificadora R, y de un filtro de dos células compuesto de dos autoinducciones L_1 y L_2 de 60 henrios, y tres condensadores, C_1, C_2 y C_3, de 4 ó 6 microfaradios; puede reducirse a dos microfaradios la capacidad del condensador C_2.

La conexión de las diferentes lámparas se verifica en los puntos 1, 2, 3, 4 ó 5, según la tensión exigida, obteniendo las correspondientes caídas de tensión, para reducir el voltaje, por medio de las resistencias R_1, R_2, R_3, R_4 y R_5, calculadas en la forma descrita en artículos anteriores. Condensadores 4, 5, 6 y 7 de un microfaradio, conectados entre cada punto de conexión y tierra, completan el eliminador B.

La polarización de las rejillas o eliminador C, está formada por varias resistencias R_6, R_7, R_8 y R_9, shuntadas cada una con un condensador C' de un microfaradio, las cuales se conectan a los puntos C_1, C_2, C_3 y C_4, a los que se llevan las conexiones de las rejillas de las lámparas. Las resistencias R_6 a R_9 se calculan en la forma descrita en artículos anteriores.

El esquema de la figura 1.ª constituye el circuito "standard", o tipo de electrificación, y podrá modificarse, es decir, reducirse o aumentarse, según el número de lámparas que contenga el receptor.

Los aparatos más generalizados entre los aficionados son los de 2 ó 3 lámparas, más la rectificadora, por lo cual damos a continuación los esquemas correspondientes, deducidos del anterior y aplicados a cada uno de estos casos.

Electrificación con corriente alterna de un aparato de tres lámparas.—La figura 2.ª representa el esquema de un receptor 2 + 1 = 3, es decir, dos lámparas más la rectificadora, muy recomendable para las audiciones locales con gran potencia y selectividad y que permite oír también las estaciones europeas más potentes. En la parte inferior se destaca con trazo grueso el eliminador, que consta del transformador T con un primario p y un secundario con 4 arrollamientos. El primero, S_1, produce 2 y 1/2 voltios, y sirve para el encendido de la lámpara de salida (una Tungsram 47). Entre el punto medio de este arrollamiento y tierra se conecta una resistencia R de 1.000 ohmios, shuntada por un condensador C de un microfaradio. El segundo, S_2, suministra 4 voltios, y su punto medio se lleva directamente a tierra; sirve para el encendido de la lámpara detectora (una Tungsram AR-4101). El tercero, S_3, sirve para producir el voltaje elevado de placa (300 voltios), y se conecta a las placas de la rectificadora (biplaca Tungsram núm. 2.800), y el cuarto, S_4, produce 4 voltios, y sirve para el encendido del filamento de la rectificadora. El filtro está formado por la impedancia de la bobina "b" de excitación del altavoz dinámico y por los condensadores electrolíticos C_1 y C_2 de 8 microfaradios.

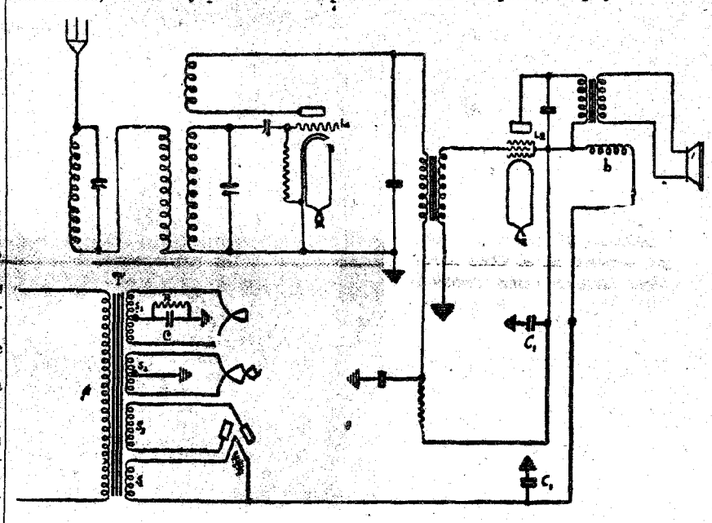

La figura 3.ª representa el esquema de un radiorreceptor electrificado de 3 + 1, es decir, tres lámparas y la rectificadora, muy recomendable para recibir las estaciones europeas en alta voz magnético. En la parte inferior destaca con trazo grueso la electrificación del aparato. El primario del transformador para una sola tensión, y el secundario contiene tres arrollamientos: el S_1 (de 4 voltios), que sirve para el encendido de las tres lámaparas (V_1 o alta frecuencia, V_2 o detectora, y V_3 o pentodo de salida); su punto medio se conecta

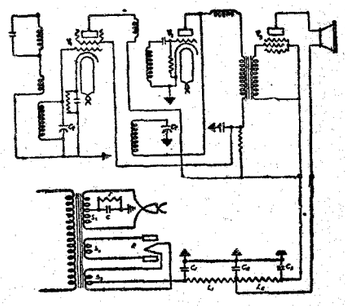

a tierra a través de una resistencia R de 1.000 ohmios huntada por un condensador de un microfaradio; el S_2, de 300 voltios, que se conecta a las placas de la rectificadora; su punto medio se conecta a tierra; y el S_3, que da 4 voltios y sirve para el encendido del filamento de la rectificadora; su punto medio se conecta al filtro de dos secciones, como el de la figura 1.ª.

El filtro consta de dos autoinducciones, L_1 y L_2, y tres condensadores, C_1, C_2 y C_3, de valores corrientes.

LA ANTENA SE RIE

Pues, señor...

El tío Lorenzo, modesto propietario extremeño, andaba ceñudo y preocupado. Entre unas cosas y otras, los negocios le iban mal. De añadidura, su mujer, próxima a ser madre por octava vez, necesitaba cuidados costosos. Y, sobre todos sus males, el sostenimiento obligatorio de aquel hombre, sombra trágica de la revolución: el alojado. Toda la fuerte y desagradable acepción de la palabra, cuando se aplica al casco de metralla incrustado en sitio inasequible a toda intervención quirúrgica, le era perfectamente adaptable. Tomó su papel tan en serio, que espiaba todos los actos de su víctima, intervenía su tráfico de salazones y actuaba de juez en las disputas conyugales que el tío Lorenzo, como cualquier otro mortal, sostenía con su mujer. Llegó a darle consejos sobre tal o cual jugada de mus, cuando, al filo de la media noche, regresaban a la casa después de reunirse con otros ricachos para echar la cotidiana partida; juego que servía de pie a la charla sobre precios y calidades de los distintos productos que constituían el mercado de aquel lugar mísero, aunque de sabroso aroma de lomo en tripa y de jamones en sal.

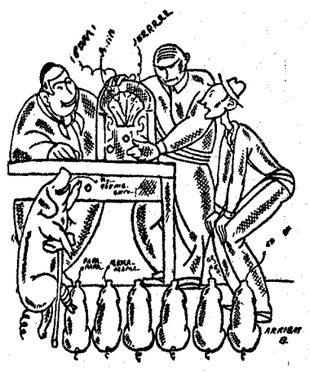

A fuerza de trato, "el Proyectil" —apodo que el tío Lorenzo colgó en la personalidad del alojado—, que era bonachón, comprendía que su papel no estaba de acuerdo con los intereses de su conciencia primitiva. Obligado a espiar todos los movimientos del rústico patrono, según órdenes recibidas a diario del jefe marxista pueblerino, al objeto de elevarle el número de alojados si sus ingresos aumentaban, y, en caso necesario, aunque disminuyesen, sentía a veces un furioso impulso de pasarse al enemigo, conteniendo sus nobles ímpetus el miedo a morir a manos de sus correligionarios. Tales sentimientos hacía el tío Lorenzo enderezados, y cuyo pan, al fin y al cabo, compartía, le dieron aquella apariencia de obstinado guardián que llegaba en sus funciones a ser una parte, como un añadido, del agobiado patrono, que sabiamente optó por echársele de amigo.

Así las cosas, la mujer del tío Lorenzo ofrecía mal cariz. El médico torcía el gesto después de cada visita, proclamando lo difícil del caso, y el ánimo de todos se encogía ante la visión de una desgracia. Hasta "Proyectil" le daba vueltas al meollo buscando un arreglo a lo que se presentaba harto confuso. El conocía una mujer, vecina del pueblo cercano, curandera ella y que tenía fama de sanar todas las dolencias. Insinuó el deseo de avisarla para que viese al ama.

—Si pagas tú el entierro de mi mujer, ya pués dir a buscala—argumentó en claras razones tío Lorenzo—. Mi costilla no tié más que una enfermeá: tristeza de ver cómo sus estáis comiendo el pueblo sin trabajá. ¡Pasión d'ánimo, que ice el doctor!

—Pos si fuera eso sólo, ya estaba güena. Don Ramón el "viterinario" tié un remedio...

—No seas borrico, hombre, y aplicate el cuento pa que te sane el grano del pescuezo.

—Déjeme de acabar, mi amo, que aún no mi explicao. ¿Recuerda que va pa unos meses le quemaron la finca y le robaron tós los puercos, con perdón sea dicho? Paeció, entonces, que diba a morirse de pena. ¡Pus no! Se jué a Madrid, mercóse un..., un... ¡Güeno!, lo que sea; el tío Ramón lo pué icir. Es algo así como pararrayos de "electricidá", que está mu lejos, mu lejos, y que cuenta sucedios....

—¡Sí, hombre! Ya entiendo: un "grafónomo", que no tié que dar güeltas pa cantar y con una luz en las tripas, como Blas el sereno, que alumbra y da voces...

Y allá que se fueron a casa del veterinario, hombre comprensivo a fuerza de sus obligadas relaciones profesionales. Con verdadero gusto les enseñó el aparato que curaba las penas—según "el Proyectil"—, y que no era otra cosa que un superheterodino, a nuestro juicio. En pocas palabras, llegaron a un acuerdo: don Ramón cedería el aparato, un mes, a cambio de tres lechoncillos. Si daba buenos resultados, pasaría a manos de tío Lorenzo, en propiedad, quien debería entregar unas encinas. En el trato figuraba la obligación de enseñarles el manejo de la estación, que, dicho sea de paso, tenía embobados a nuestros hombres.

Manos a la obra, cargaron con todos los accesorios, y juntos los tres se fueron a casa del tío Lorenzo, evitando al llegar, en lo posible, que la enferma, descansando a la sazón en su alcoba, recibiese la sorpresa de ver al veterinario en casa, pues, aunque zafia, hubiera tomado el rábano por las hojas.

Todo dispuesto en la amplia cocina, convinieron poner en marcha la estación, cuando una tos del tío Lorenzo, ya dentro de la alcoba, lo indicase. Tos que no necesitaba ser, por otra parte, violenta, puesto que ambas habitaciones eran casi una sola.

De puntillas entró donde reposaba su mujer el tío Lorenzo.

—¿Cómo te encuentras?—inquirió.

—¡Ya ves, hombre! Pa morirme antes que "el Proyectil". ¿Has echao de comer a "la judía"?

—Sí, mujer, y paece que está, como tú, más animá. Le vive toda la cría: seis en junto. La probe, aunque baldá...

Tosió tío Lorenzo, según lo acordado. Don Ramón comenzó a buscar la onda. Un suave murmullo, primero; un silbido, después, y a continuación, de modo regular y persistente, una especie de gruñido insoportable, rompió el silencio en la casa. La enferma, al oír aquellas notas porcinas, tuvo una sospecha:

—Pero ¿no icías, Lorenzo, que has echao de comer a "la judía"? Anda, hombre, y mira qué le ocurre. Me creo que está ahí, en la cocina.

No tuvo que andar mucho tío Lorenzo para complacer a su mujer, y, además, lo estaba deseando, porque le dió el tufo de que allí andaba el misterio enredando las cosas.

Efectivamente, su mujer tenía penetración. "La judía" estaba en la cocina con sus crías. Habían acudido llamados por aquel lenguaje tan parecido al del pobre "cocon", jefe de la pequeña familia, y que había sido víctima, el día anterior, de su inevitable San Martín. Lorenzo se quedó de una pieza ante la escena; pero reaccionó en seguida viendo cómo "la judía" había podido llegar hasta allí.

—Gracias, don Ramón—dijo emocionado—. ¡Es usted un grande! Me ha salvado a "la judía".

El veterinario, aun comprendiendo su fracaso como médico, no desperdició el éxito de su verdadera profesión.

—Bueno, tío Lorenzo; las cosas en su punto, y ante todo la formalidá. Lo convenido fué que usted me daría tres lechones si curaba a su esposa; pero lo de "la judía" es aparte. Me tiene que dar cuatro, y tan amigo. ¿Hace?

Generosamente, "el Proyectil" cedió como amigable mediador, tres semanas de jornal en compensación de aquel aumento de precio, y en cuyo trato influyó de modo tan directo.

FIGURA Y AMBIENTE

La moda cambia los accesorios del atavío

Los paraguas se alargan y pueden servir de bastón. Asombrosa variedad de guantes. Para noche: de raso combinados con crespón de la China y de terciopelo con piel

Lo más nuevo: lujosos guantes adornados con metales preciosos

Si en el atavío de la mujer hubiera que atenderse únicamente a los trajes y sus peculiares adornos, cosa harto fácil y de menor gasto sería proveer a las necesidades del mismo. Pero es evidente que, junto a los vestidos, agrúpase numerosa serie de objetos que complican, a la vez que elevan considerablemente, el total coste de las galas femeninas. De esos adminículos, unos son completamente innecesarios, en tanto que, útiles y precisos otros, no podríamos pasarnos sin ellos. Entre éstos últimos se encuentran los bolsos, guantes, paraguas y demás accesorios de uso corriente e indispensable. Sobre todos imprime la moda su huella de modernidad, y a la par que los vestidos de la mujer, cámbialos a su antojo y nos los ofrece, cuando a bien lo tiene, completamente transformados.

Por desgracia, no siempre va guiada la moda por la belleza y el acierto en estos cambios que impone. Díganlo si no los paraguas de los últimos tiempos, en la factura de los cuales se ha visto huérfana y totalmente desprovista de elementos tan importantes. Los que hasta la fecha hemos llevado son cortos en extremo, hasta el punto de parecer enanos, no respondiendo su tamaño a ninguna práctica finalidad. Resultaban además sumamente incómodos, ya que constantemente había que llevarlos al brazo o colgados de la muñeca. Cuando llueve y van abiertos, la forma semiplana, casi japonesa, de los mismos, es más bonita que la de cúpula que adoptaban los antiguos. Pero en el momento en que cesa la lluvia, empieza la gran molestia de tener con nosotros semejante objeto.

Para obviar esas dificultades, a la vez que para quitarles la apariencia de mutilados, tanto por arriba como en su parte inferior, pues a la vez que se hundía el puño en las varillas, aparecía la parte correspondiente al regatón, fea y achatada en extremo, se han ideado últimamente, habiendo hecho ya su presentación en los centros de la moda, modelos más largos que los que acabamos de llevar. Modelos que tienen la ventaja de que podremos apoyarnos sobre ellos cuando no llueva, haciendo en la marcha las veces de bastón. Este nuevo paraguas es bonito, con apariencia normal, y mucho más esbelto que el anterior. Por eso, le auguramos una franca y pronta aceptación por las damas que, no sin notar constantemente su fealdad manifiesta, habían adoptado los últimos modelos que la moda tuvo el mal gusto de imponerles.

De entre los útiles necesarios de que nos servimos y que de manera perfecta completan el atavío de la mujer, sobresalen, especialmente, los guantes. Apenas si podemos pensar en una elegante sin que nos la imaginemos calzada de estos amables objetos.

Cuando hablamos de elegante, como ya lo hemos hecho notar otras veces, damos a la palabra el verdadero y pleno sentido que tiene y para nada nos referimos a la dama cargada de alhajas y envuelta en pieles y sedas, pues hemos quedado que no consiste precisamente en esto la elegancia, sino en el "chic" especial que de la mujer trasciende a cuanto la rodea, manifestándose en el menor de sus gestos sencillos y graciosos, y hasta en el más pequeño detalle, aunque a simple vista pudiera parecer completamente insignificante.

Los guantes, más aún en la mujer que en el hombre, aparecen como signo de distinción y refinamiento, si no queremos considerarlos como de verdadera necesidad. Y si bien son precisos en todas las épocas, en la estación desapacible y fría en que nos encontramos, los consideramos de todo punto indispensables. No en vano, desde los tiempos de la renombrada "Doña Leonor" hasta nuestros días, todas las manos de las bellas, por el sólo hecho de pertenecerles, se suponen finas y blancas. Pues a conservar esa blancura y delicadeza contribuyen, de modo muy eficaz, los guantes de que nos ocupamos.

Entre las distintas clases de los que podemos adoptar, defieren mucho unos de otros, según el distinto uso a que los destinemos. Por eso hay guantes de deporte o mañana, de tarde y de noche.

Desde luego, es fácil comprender que los primeros serán, ante todo, sencillos y prácticos, a la vez que fuertes y de consistencia. Y como en los deportes dominan, para los trajes, los colores gris y "beige", de estas dos tonalidades serán preferentemente los guantes que acompañen y completen a los conjuntos de aquella índole. Si se quiere que no se manchen demasiado, deberán escogerse en la misma escala de color, pero de matiz más oscuro. Para estos usos, la piel más indicada es el ante o la gamuza.

Muy parecidos a esta clase de guantes que acabamos de describir, son los de mañana, y unos y otros difieren en absoluto, por la clase y el color, de los que se llevan para la noche. No obstante, hay ahora una clase de guantes que pueden indistintamente usarse para la mañana lo mismo que para la tarde. Son de tejido de lana con el interior de la mano en piel. El color de ésta debe armonizar con el de la tela y se recomienda que el todo quede dentro de la escala de matices del color del vestido.

Cuando la moda se dispone a idear los guantes de noche, como en cuanto a ésta atañe, echa a volar su rica fantasía y, sin duda, que largo tiempo ha debido, en esta ocasión, vagar por los espacios del ensueño. Así ha podido ofrecernos la variedad asombrosa y encantadora de guantes que parecen embajadores del país de la ilusión.

Unos son de raso y crespón de la China, en azul, rosa, malva, amarillo... es decir, del color de las galas que vista la hermosa que ha de lucirlos. Otros han sido confeccionados de terciopelo, en todos los colores, y la parte interior de la palma de la mano, también de piel de color. Si ésta se extiende al interior de los dedos y el guante tiene ancha manopla, forra también el interior de ella, y al darle la vuelta, se convierte en uno de los manguitos hoy tan en boga.

En algunos modelos, el terciopelo no es liso, con las naturales arrugas que, al ser largo el guante, forma alrededor del antebrazo, sino que bien porque el tejido tiene ese dibujo, o porque a propósito se ha trabajado de esta forma, aparecen por completo cruzados horizontalmente de finas nervaduras que le dan aspecto muy nuevo y elegante.

Pero, lo último en guantes, cosa que nunca hubiera podido imaginarse, es la aplicación de metales preciosos para el adorno de los mismos. ¿Hubiésemos podido pensar nunca que con ellos se adornarían los guantes que habían de usarse ¿No? Pues ahí están tan lindos y atrayentes, que a estas horas no hay dama que quiera lujosamente ataviarse, que no cuente con uno o varios de estos modernísimos modelos. Se ornamentan con variados metales, pero parece haber tenido especial preferencia ese olvidado metal precioso que apenas si se había usado anteriormente, si no es en casa de los dentistas o en algunas piezas de los instrumentos de matemáticas, y que, como su nombre "paladio" lo indica, participa de las cualidades del platino, a la vez que de las de la plata.

Con paladio se hallan adornados mulen forma de "godets", ya lisos o con titud de modelos, que lo han adoptado nervaduras, o bien como muy vistosos y bonitos brazaletes de gran efecto y novedad.

María DE NAVARRA

Vestido de lanilla color morado ciruela, adornado con pieles de "renard argenté". Son de notar los guantes altos y el paraguas, con puño de bambú, nuevo modelo largo, que puede servir de bastón

CONSULTORIO DE HIGIENE Y TOCADOR

María Manuela.—Predisposición a padecer eczemas en la cara. Crema y leche de tocador para evitarlos. Polvos científicos para la cara. No crea usted que es bueno eso de "no usar afeites de ninguna clase". Los cutis que los necesitan deben usarlos, y así se conservan largos años frescos y con la tersura de una jovencita. Lo que hay que hacer es saberselos administrar bien. Por lo que me dice en su larga carta, le voy a dar el plan que ha de seguir. Usará la mascarilla dos veces a la semana. Como crema de tocador la siguiente: Lanolina, 15 grs.; aceite de almendras dulces, 15 grs.; flor de azufre, 8 grs.; óxido de zinc, 3 grs.; extracto de jazmín, 50 centigramos; carmín laca, 10 centigramos. Para dársela por la noche al acostarse y por la mañana después del lavado. Leche de tocador, para aplicársela después de lavarse todas las mañanas. Agua destilada de hamamelis, 200 grs.; agua de rosas, 150 grs.; tintura de benjuí, 5 grs.; borato de sosa, 5 grs. Polvos científicos especiales para su cutis: talco de Venecia, 40 grs.; licopodio, 10 grs.; tanino polvo, 3 grs.; ácido bórico, 5 grs.; caolín, 10 grs.; esencia de rosas, 15 gotas.

Una otoñal.—Ojos hinchados y ojerosos. Fórmula: ácido bórico, 2 grs.; talco, 5 grs.; diadermina, 50 grs.; mentol, 3 centigramos. Con esta pomada se da un masaje circular de rotación con los dedos medios, empezando por el ángulo de la nariz hacia afuera, bordeando todo el contorno de los ojos. Durante tres minutos. A continuación empapar una torunda de algodón en Licor de Hoffman y teniendo gran cuidado de que no penetre ni una gota en el interior del ojo (pues escocería muchísimo), darse una fricción durante un minuto en la misma forma que se ha dado el masaje. Para su cutis siga el método de "María Manuela".

Mary Lola.—Su cutis grasiento se le arreglará inmediatamente usando la mascarilla y la siguiente crema especial para cutis grasiento. Glicerolado de almi- 5 grs.; diadermina, 50 grs.; mentol, 3 cendón, 50 grs.; óxido de zinc, 4 grs.; caolín, 5 grs.; esencia de limón, 5 gotas; esencia de mandarina, 5 gotas. En cuanto a decoloración del vello, vea nuestra fórmula de acetato de talio en anteriores consultorios.

Una entusiasta de EL DEBATE (*Molina de Segura*).—En el caso de la niña que cita, puede tener la seguridad de que crecerá si se somete a un buen tratamiento médico. Para ello existe la vitamina del crecimiento, o sea la vitamina A, que la contienen las zanahorias. Preferiríamos que viniese a consultar con un buen especialista en pediatría y él le recomendaría un plan enérgico para hacer crecer a esa niña.

Azucena.—No gaste bromas con la vista. "Esas telarañas" que usted dice se le ponen, no es cosa como para tomar un ligero reconstituyente. Ponga remedio a tiempo, visitando a un buen oculista. que le podrá evitar mayores males. Respecto al blanqueado de las manos, nada mejor que el caolín, aplicado en polvo y lavándose después bien con agua caliente.

Lector de EL DEBATE (Valladolid).—Sudor profuso. Es una desgracia eso que me cuenta, pues ya se trata de una hiperhidrosis en la que han fracasado los remedios que me cita, que son buenos. Es algo muy rebelde. Se bañará diariamente, agregando al agua de baño 5 gramos de permanganato potásico. Localmente se aplicará la siguiente fórmula: Naftol Beta, 12 grs.; glicerina, 25 grs.; alcohol de 95 grados, un litro; esencias de bergamota, limón, tomillo, geranio y jazmín, de cada una 2 grs. Con un algodoncito tres veces al día. Después de cada loción, los siguientes polvos: alumbre, 50 grs.; talco, 100 grs.; óxido de zinc, 25 grs.; caolín, 75 grs.

Dinámico. — Preguntas referentes al afeitado. No se ha descubierto todavía ninguna pasta que logre ese milagro de afeitar sin máquina ni navaja. Yo conozco una fórmula que ensayé cuando las señoras llevaban las melenitas cortas. Pero tiene el inconveniente de que hay que prepararla especialmente según la calidad de cada piel, pues en unos casos no depila y en otros abrasa la piel. Pero dando con el punto individual, es maravillosa. También se altera con el tiempo. No me escriban particularmente sobre este asunto, porque no contestaré, ya que está en período de experimentación. Respecto al sustitutivo del jabón que obre con rapidez, sin necesidad de brocha, hay infinidad de cremas, pero creo que nada hay mejor que las barras de un buen jabón especial para afeitado y el enjabonamiento, cuanto más detenido mejor, para ablandar la barba. Hay también unas maquinitas eléctricas para afeitar con las que no se necesita previo enjabonado. No puedo darle detalles sobre estos modernos aparatos, pues no los he visto funcionar. Para restañar con rapidez las cortaduras, emplee la siguiente fórmula: mentol, 25 centigramos; antipirina, 3 grs.; terpinol, 3 grs.; esencia de limón, 1 gr.; glicerina, 5 grs.; agua de hamamelis, 50 grs.; alcohol de 95, 200 gramos. Un buen masaje facial después de afeitarse. Lanolina, 25 grs.; vaselina filante, 25 grs.; agua de rosas, 20 grs.; mentol, un gramo y medio; óxido de zinc, 3 grs.; caolín, 3 grs.; esencia de geranio, 15 gotas.

Margarita Sevilla.—Manchas en la nariz. Su carta "ilustrada con dibujos" me ha hecho gracia. Así se escribe, para que pueda darme cuenta exacta de la situación de sus manchas. Lávese mañana y noche con agua muy caliente, en la que echará una cucharada por litro de los siguientes polvos: bicarbonato de sosa y borato de sosa, partes iguales, 100 gramos. Después se da con un algodoncito agua destilada de hamamelis, agua destilada de rosas, partes iguales, 200 gramos; alcohol alcanforado, 50 gras.; azufre flor, 40 grs.; goma arábiga, 15 grs. Agítese antes de usarlo. Por la noche se introduce en la nariz, antes de acostarse (en cada conducto), el volumen como de un guisante de vaselina boricada, procurando que penetre bien. Evite cambios bruscos de temperatura y constantemente llevará sobre la nariz una leve capa de "coldcream". No beba alcoholes y procure ir bien de vientre. Evite el comer mariscos, conservas, cerdo, especias, etc. Coma muchas frutas, verduras y carnes blancas.

Una madrileña que quiere crecer.—Ya hemos hablado varias veces de ello. Hasta los veinte años puede tener alguna esperanza, siguiendo un buen tratamiento médico.

Chirimiri. — Remedios contra el cutis grasiento. Lávese con la siguiente loción, dejándola secar sobre la cara: ácido salicílico, 2 grs.; borato de sosa, 8 grs.; alcohol de romero, 15 grs.; agua destilada de hamamelis, 100 grs.; agua destilada de rosas, 100 grs. Por la noche, al acostarse, se dará Coldcream, y por la mañana usará la mascarilla de caolín. Con esta cesarán esas grasas, espinillas y granos que desfiguran su cara bonita.

Mary Cielo (Sevilla).—Yo recomendaría a mis lectoras que, siguiendo las puras normas de la higiene, no se tiñesen el pelo. En Madrid tiñen el pelo en las buenas peluquerías y se lo siguen ondulando preciosamente sin hallar las dificultades que usted me cuenta. Ahora que hay que buscar el grado de colorante para cada pelo; por esta razón no acierta usted. Busque un buen técnico en tintes y resolverá su caso sobre el terreno. Con mucho gusto le daría una fórmula, pero como ha fracasdo con ese producto, que, a mi juicio, es bueno, en estos casos hay que resolverlo prácticamente por un experto peluquero.

Willy.—¿Leyó usted la página especial sobre el cabello? Siga el tratamiento enérgico seis semanas y después use la loción-fórmula de Saboreaud, que también citábamos.

Lowermo (Barcelona). — No le recomiendo que se tiña el bigote. Conozco algunos casos que lo tienen hoy de un verde rojizo, por los tintes. Respecto al cabello, todo ha quedado contestado. Ese peine creo que no sirve para nada útil. No es perjudicial llevar el pelo largo si se le limpia bien.

Luis PALACIOS PELLETIER.

LA COCINA

HUEVOS MOLLETS FRIOS A LA GELATINA DE (Estragón)

("Menú" para seis personas)

En seis cocoteras se ponen seis huevos mollets (cocidos seis minutos), se decoran con hojas de estragón blanqueadas y se cubren de gelatina semilíquida, se ponen en sitio fresco, y una vez fríos (cuajados) se sirven en la misma cocotera, colocándolas en una fuente redonda con servilleta, adornando el centro con un bonito "bouquet" (ramito) de hojas de perejil y se sirven.

Nota.—También pueden servirse en fuente redonda con servilleta, desmoldeados de la cocotte, adornando en forma de bordura con gelatina picada y detalles de gelatina (ver grabado).

Los huevos se ponen a cocer en agua hirviendo, tapados, seis minutos, y se retirán rápidamente echándolos en una vasija con agua fría.

Para que suelte (desprenda) mejor la cáscara se echa en el agua hirviendo una cucharadita colmada de sal por litro de agua.

Gelatina de Estragón

Caldo de carne o de pescado, 1/4 litro; clara de huevo, una; cola de pescado, 20 gramos; tomate, uno muy pequeño; apio, un trozito; vino blanco, si es caldo de pescado; si es de carne, jerez o ajerezado, 2 cucharadas; Estragón, 12 hojas.

En una cacerolita se pone el tomate en trozos pequeños, el apio en trocitos, el estragón, la clara y las dos cucharadas de vino blanco o de jerez, se mezclan bien estos ingredientes y se agrega el caldo templado.

Se pone la cacerola sobre el fuego, no dejando de mover con una espumadera de hierro, cuando está caliente se agrega la cola de pescado remojada de antemano en agua fría, se sigue removiendo, y cuando quiere romper a hervir se quita la espumadera y se asusta con medio decilitro de agua fría, incorporando ésta en dos o tres veces, siempre en la parte que rompe a hervir, una vez incorporada toda el agua se pone al horno diez minutos, procurando que la cocción sea muy moderada. Pasado este tiempo se pasa por una estameña o servilleta húmeda y se pone en sitio fresco.

No debe colocarse, mientras esté caliente, en frigorífica; esto debe hacerse cuando ya está templada o casi fría la gelatina.

Las hojas de Estragón blanqueadas

Las hojas de Estragón verdes (*fresco*), se lavan en agua fría y se incorporan en un cacito con 1/4 litro de agua hirviendo sin sal, se les da un hervor y se sacan con un tenedor, echándolas en una vasija con agua fría.

Carbonada de vaca a la Flamande (flamenca) (Plato Belga)

Vaca (contra), 3/4 de kilo; patatas, 18 regulares (tamaño huevo); cebolla, una grande; hierbas, un ramito; cerveza, 1/4 litro; caldo, 1/2 litro; harina, 20 gramos; manteca de cerdo, 75 gramos.

Se limpia la vaca de nervios y grasa y se corta en filetes, se aplastan y se sazonan con sal y pimienta blanca. Se ponen a freír en una sartén con la manteca de cerdo. Una vez dorados los filetes (sin llegar a freír demasiado a fuego fuerte) se retiran a una cacerola.

En la grasa sobrante de freír los filetes, se rehoga la cebolla cortada finamente en tiras y, una vez estofada, se moja con la cerveza.

Los filetes se ponen en capas, intercalados con otras de cebolla. Una vez preparados se mojan con el medio litro de caldo o agua, se sazonan con sal y se agrega el ramito de hierbas, dejando cocer de dos y media a tres horas. A mitad de cocción, o sea cuando lleva una hora u hora y media, se agrega la manteca mezclada con la harina en frío, formando una pasta (manteca manié) y unas gotas de color ámbar, para que la salsa resulte un color dorado oscuro.

Una vez cocidos los filetes se ponen en otra cacerola, se quita el ramo de hierbas y se pasa la salsa con la cebolla, oprimiendo bien para que pase ésta. Se deja cocer todo unos quince minutos y se reserva.

Las patatas

Las patatas se tornean en forma de pequeños huevos y se ponen a cocer cubiertas de agua caliente o fría y sal; también pueden cocerse al baño maría.

Preparación

Los filetes se ponen a lo largo de una fuente larga, escalonados, alrededor las patatas cocidas, se cubren con salsa los filetes y sobre las patatas se salpica con perejil concasé o picado.

MACEDONIA DE FRUTAS

Naranjas, dos; plátanos, dos; manzanas, dos; uvas, 150 gramos; fresas, 150 gramos; guindas, 150 gramos) albaricoques, 150 gramos.

Son siete clases de frutas, las cuales pueden variarse, calculando siempre un peso proporcional a cada clase.

Estas frutas se limpian o mondan, las naranjas, las manzanas, los plátanos y las uvas.

Las naranjas se cortan en gajos, las manzanas en gajos también, los plátanos en rodajas, las uvas enteras, las fresas enteras, los albaricoques en gajos y pelados.

Se ponen en una ensaladera, se agregan dos cucharadas de azúcar glas y se perfuman con dos copitas de licor a capricho, se ponen en un sitio fresco y muy frío, se sirven en ensaladera o tarritos de cristal individuales, como los que se usan para el helado.

J. SARRAU
Director de Academia Gastronómica.

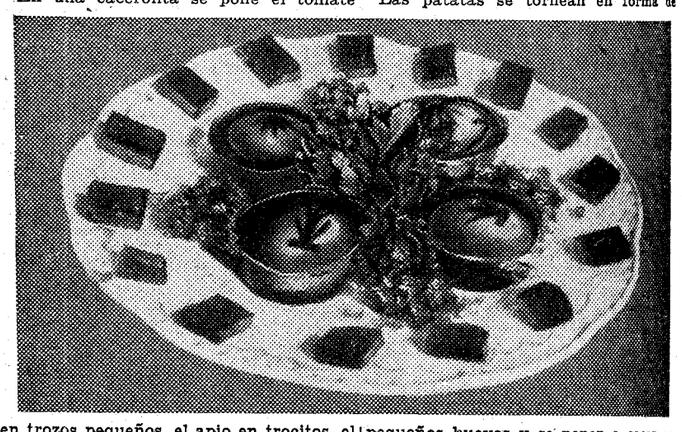

El libro de cocina española

Ante todo un millón de gracias a la digna Redacción de EL DEBATE por los elogios que en su sección bibliográfica dedica a mi nuevo libro "La Cocina Completa"; pero, como a la vez me reprocha de no haber acometido el gran libro de cocina española, quiero sincerarme exponiendo algunos conceptos sobre ello.

Tenemos excelentes cocineros, con gran conciencia profesional; tenemos grandes literatos, que se jactan de ser mejores gastrónomos aún; pero todos esos elementos, de reconocida pericia, andan por ahí dispersos, sin que haya quien piense en armonizarlos.

Yo quisiera tener la suficiente autoridad, la simpatía necesaria y un gran don de atracción, para poder influir en el ánimo de quien fuera, y llegar a la creación de la "Academia de Gastronomía Española". El refinamiento en el comer ha sido siempre signo de civilización y cultura, de aristocracia espiritual y de prueba de bienestar. España, en sus buenos tiempos, fué la propulsora y la divulgadora del arte del bien comer. Las empanadillas, los estofados, los picadillos, etc., etc., son netamente españoles, guisos que hoy día nos devuelven los franceses transformados en "risolles, braisés, farces...", y otros muchos más, amén del chocolate, que fueron introducidos en la corte de Francia por nuestras infantas Ana y María Teresa de Austria.

Pero, siempre hay un pero; los franceses han sabido hacer un arte de la cocina, y, más metódicos que nosotros, han establecido reglas y normas, de manera que, una "sole a la normande" sea siempre una "sole a la normande", que la guisen en Caen, como el Lyón, y el "cassoulet" se condimente lo mismo en Gascuña, su país de origen, que en Lille, pongo por caso, y todos sabemos que un plato a la perigneux integra trufas, a la lyonaise, cebollas, y a la florentina, espinacas. En cambio, ¿dónde encontraremos las normas inmutables de una "paella", o de un "bacalao a la vizcaína?

Y es que en España tropezamos con una dificultad, casi insuperable, pese a nuestro amor propio: los españoles "no saben hacer recetas de cocina". La vieja y excelente cocinera, la competente ama de casa, que son las verdaderas guardadoras y exponentes de nuestra tradición, nos maravillarán con su actuación, ofreciéndonos un plato "como para chuparse los dedos", pero no serán capaces de establecer una receta racional del mismo; yo, al menos, no he conseguido ni una.

Para hacer el libro de cocina española que reclama de mí el simpático redactor de EL DEBATE, sería necesario que los españoles, o más propiamente las españolas, me hicieran partícipes de su ciencia, sacudiendo su habitual apatía. De no conseguir esa colaboración espontánea, tendría que ponerme en camino y recorrer España entera para comprobar de visu, y, después de seleccionar lo mejor de cada comarca, hacer la recopilación de sus excelentes guisos.

Y para esta quijotada—¿no me llamó Miquelarena el Quijote de la cocina?—necesitaría contar cuando menos con una buena subvención. ¿Quién me la proporcionaría?

María M. DE ECHAGÜE
(La Marquesa de Parabere)

Guantes que, igualmente, sirven para la tarde o noche, de cabritilla "beige" con "godets" de metal paladio (Fts. Vidal.)

En el adorno de estos lujosos guantes, gris perla, el metal ha sido trabajado con nervadura, como hubiera podido hacerse con un tejido cualquiera

Lindísima pulsera de metal paladio, que, colocada sobre finos guantes de cabritilla, los enriquecen con nuevo y original adorno

ANUNCIOS POR PALABRAS

Hasta diez palabras.............. 0,60 ptas.
Cada palabra más.............. 0,10 »
Más 0,10 ptas. por inserción en concepto de timbre.

ESTOS ANUNCIOS SE RECIBEN EN:

Alas, Empresa Anunciadora, Carrera de San Jerónimo, 3, principal.

Agencia Corona, Fuencarral, 63 moderno.

Agencia Laguno, Preciados, 62.

Quiosco calle de Alcalá, frente al Banco de España.

SIN AUMENTO DE PRECIO

ABOGADOS

SEÑOR Cardenal, abogado. Consulta, tres-siete. Cervantes, 19. Teléfono 13280. (8)

JUAN Pulido. Consulta seis-nueve noche. Augusto Figueroa, 4, principal centro. (5)

AGENCIAS

DETECTIVES, vigilancias reservadísimas. Investigaciones familiares, garantizadas Instituto Internacional. Preciados, 50, principal. (5)

DETECTIVES, investigaciones reservadas, documentos, económica. Agencia Europa. Príncipe, 14, segundo. (5)

INFORMACIONES, vigilancias, reserva absoluta. Asuntos administrativos. Agencia de verdadera solvencia. Marqués de Cubas, 25 principal 1. Teléfono 21765. (8)

DETECTIVE diplomado. Todas misiones económicamente. Marte. Hortaleza, 116. Teléfono 44523. (5)

AGUAS MINERALES

SERVIMOS domicilio toda clase aguas minerales. Cruz, 30. Teléfono 13279. (T)

ALMONEDAS

COMEDOR desde 125 pesetas. Marqués de Leganés, 5, esquina Ancha. (V)

LIQUIDACION muebles lujo, dormitorios, comedores, tresillos, estilo moderno, precios baratísimos por dejar negocio; liquidación verdad. Atocha, 27, entresuelo. (V)

COMEDOR alemán desde 775 pesetas, mucha variedad. Flor Baja, 3. (5)

LIQUIDACION comedores, despachos, alcobas, armarios, sillerías, pianos, espejos. Traspaso comercio con edificio. Leganitos, 17. (20)

PLAZOS, veinte meses, sin fiador ni cuota de entrada. Muebles, camas, gramófonos, "radio". Crédito Familiar. Preciados, 27. Teléfono 11957. (20)

MAGNIFICO comedor, 1.850 pesetas, valor 2.800; otro 1.600; otro, 1.500; otro, 1.350. Flor Baja, 3. (5)

ESTUPENDA alcoba, comedor, gran lujo, 1.100 pesetas. Flor Baja, 3. (5)

TRESILLO confortable 360 hasta 700 pesetas, gran surtido; comedores desde 260 pesetas, cubiertos 625. Flor Baja, 3. (5)

DESPACHO arte español 390 hasta 1.100 pesetas. Flor Baja, 3. (5)

MUEBLES Gamo. Los mejores y más baratos. San Mateo, 3. Barquillo, 27. (5)

MUCHOS muebles baratísimos. Marqués Leganés, 5, esquina Ancha. (V)

GRAN venta salones, cuadros, bargueños, tapices, lámparas. Núñez Balboa, 17, bajo derecha. (3)

DESPACHO español, 300 pesetas. Marqués Leganés, 5, esquina Ancha. (V)

DESPACHOS, tresillos, consolas, cornucopias, tapiz abusón, cómodas estilo, muebles isabelinos, espejo veneciano, arañas, apliques, cuadros, porcelanas, jarrones, varios. Leganitos, 13. (8)

ARMARIOS jacobinos, dos lunas biseladas, 110 pesetas. Puente. Pelayo, 35. (V)

LIQUIDACION por renovación toda clase muebles, baratísimos, alcobas, comedores, desde 400. Luchana, 33. (8)

ULTIMOS días liquidación camas doradas, muebles. Valverde, 8 (rinconada). (10)

DOS días. Liquido muebles piso. Gómez Baquero, 31 (antes Reina). (2)

ALQUILERES

VENDO, alquilo dos naves, propias industria, almacén, en pasaje Romero, 4 (Modesto Lafuente). Razón: Teléfono 12002. (23)

HERMOSO piso, todo confort, rotonda Mediodía, Sagasta, todas habitaciones balcón calle Manuel Silvela, 1. (6)

PROPORCIONAMOS relaciones detalladas pisos desalquilados, amueblados. Pi Margall, 7. Hispania. 27707. (4)

BARQUILLO, 25 moderno. Se alquilan tienda, dos huecos, espaciosa, y piso entresuelo, tres huecos, habilitado para comercio u oficinas. Informarán: Barquillo, 25 moderno. (T)

SEMISOTANO, grandes luces, propio oficinas, exposición, almacenes, colegio. O'Donnell, 9. (2)

CASA lujo, todo confort, frente Retiro, orientación Mediodía. O'Donnell, 9. (2)

EXTERIOR, seis habitaciones, 14 duros. Cristóbal Bordiu, 33, próximo Castellana. (A)

PISOS se alquilan en Hermosilla, 103, esquina Alcalá, Mediodía, ocho habitaciones, 55 duros, Metro y tranvías 4-6-51. (2)

PELUQUERIA, entresuelo apropiado, 103 pesetas. Fernández de los Ríos, 76. (3)

HERMOSO piso, todo confort. Castelló, 43. (E)

PARA invernar en Alicante, magnífico hotel amueblado, espléndido parque, garage, tennis, tranvía. Informes: Francisco Martínez. Cardenal Benlloch, 3. Valencia. (T)

SAN Sebastián. Se alquila sin muebles piso amplio propia para verano con vistas al mar. Razón: L. Olloquiegui. San Marcial, 18, segundo. San Sebastián. (T)

EXTERIOR, seis habitaciones, 125; interior, 65; teléfono, ascensor. Pardiñas, 17. (11)

CIUDAD Lineal, hotel Giralda, calefacción, baño, campo tennis, garage. Sánchez Díaz, 9. (T)

GRANDIOSOS, calefación, agua Lozoya, 62 duros. Rodríguez San Pedro, 60. (V)

CUARTOS todo confort, casa lujo, calefacción incluída, 40-56 duros. Viriato, 20. (2)

PARA anunciar en periódicos con descuentos, hijos Valeriano Pérez. Progreso, 9. (7)

PRINCIPAL amplio, 15 piezas, todo confort, escalera servicio, montacargas, ascensor, gas, calefacción central, baño, frente Retiro. Renta moderada. Alcalá Zamora, 48 (junto Espalter). (6)

SALA, antesala, persona honorable. Travesía Trujillos, 2. Portería informarán. (9)

ALQUILASE primero, tres baños. Castellana, 30. (11)

SEMISOTANO grandes luces, propio oficinas, exposición, almacenes, colegio. O'Donnell, 9. (2)

ALQUILASE hotel Ciudad Lineal, 10 habitaciones, huerta, jardín, 35 duros. Razón: Señorita Moreno. S. Lorenzo, número 12. (T)

INFORMACION pisos desalquilados y amueblados. Preciados, 33. Teléfono 13603 (T)

BONITO cuarto, calefacción, baño, gas, teléfono, 160 pesetas. Velázquez, 69. (T)

AUTOMOVILES

VENDESE "taxis" trabajando. Siete plazas. Gaztambide, 11. Garage: 2 a 4. (T)

ALQUILER automóviles lujo, bodas, abonos, viajes, excursiones con autocar. Ayala, 13 moderno. (20)

¡¡NEUMATICOS!! Accesorios. ¡¡Para comprar barato!! Casa Ardid. Génova, 4. Envíos provincias. (V)

NEUMATICOS de ocasión. La casa mejor surtida. Santa Feliciana, 10. Teléfono 36237. Se garantizan las reparaciones. (21)

¡¡NEUMATICOS!! El más barato de España. Casa Codes. Carranza, 20. (21)

ENSEÑANZA conducción automóviles, motocicletas, reglamento, mecánica, 50 pesetas. Escuela automovilistas. Niceto Alcalá Zamora, 56. (2)

ESCUELA Zacarías. La mejor. Garantiza obtención carnet. Luchana, 37. Garage. (5)

AUTOMOVILISTAS: Accesorios, lubrificantes, neumáticos, taller recauchutado. Marsán. Castelló, 14. Madrid. Teléfono 56666. (T)

ESCUELA chóferes "La Hispano". Conducción mecánica, Citroen, Ford, Chevrolet, Renault, otras marcas. Santa Engracia, 4. (2)

PRECIOSO Peugeot, 10 caballos, cuatro plazas, ruedas costado, 3.700. Corredera Alta, 23, principal. (5)

STUDEBAKER faetón 37.000, seminuevo, muy barato. Lepanto, 2, entresuelo. (E)

CHEVROLET coupé 1930 toda prueba, muy barato. Lepanto, 2, entresuelo. (E)

CALZADOS

CALZADOS crepé. Los mejores, se arreglan fajas de goma. Relatores, 10. Teléfono 17158. (24)

CALZADOS niño, señora, caballero, liquidamos por exceso existencias. Almacenes Serra. San Bernardo, 2. (7)

VICI. Zapatos económicos y elegantes, últimos modelos. Conde Romanones, 12. (23)

COMPONED bien vuestro calzado. Augusto Figueroa, 22; junto al estanco. (T)

¡SEÑORITAS! Los mejores teñidos en guantes, abrigos, calzados y bolsos en colores moda. Ebrox. Almirante, 32. (24)

COMPRAS

ALHAJAS, papeletas Monte. Casa Popular, da mucho dinero. Esparteros, 6. (V)

PAPELETAS de Monte y alhajas. La Casa Central da mucho más dinero que las demás casas. Postas 7 y 9. (V)

PAGO inmejorablemente trajes caballero, abrigos, smokings, muebles, objetos, pisos enteros. Recoletos, 12. Teléfono 57398. Adolfo. (3)

ALHAJAS, papeletas del Monte. Paga más que nadie. Granda. Espoz y Mina, 3, entresuelo. (T)

COMPRO máquinas escribir, aunque estén empeñadas. Enrique López. Puerta Sol, 6. (9)

PARTICULAR compro muebles, ropas, objetos arte, libros. Teléfono 74743. Cuenca. (8)

LA Casa Orgaz. Compra y vende alhajas, oro, plata y platino. Con precios como ninguna otra. Ciudad Rodrigo, 13. Teléfono 11625. (2)

PAGO verdaderos precios muebles, objetos. Adolfo. Teléfono 53968. (5)

COMPRO alhajas oro y buenos brillantes. La Esmeralda. Carretas, 39. (7)

COMPRO créditos, facturas, asuntos judiciales. Centro Comercial. Príncipe, 18. (T)

COMPRO grúa o máquina elevadora para construcción. Ofertas por escrito: Apartado 10.058. (T)

NO vendan libros antiguos o modernos sin consultar Librería Universal de Ocasión. Desengaño, 29. Teléfono 16821. (2)

CASA Magro. Alhajas, escopetas, aparatos fotográficos, máquinas escribir, coser, papeletas Monte, gabanes, pellizas, gabardinas. Fuencarral, 93. Teléfono 19633. (20)

PAGAMOS más que nadie alhajas, objetos oro, plata, antigüedades, objetos de arte. Pez, 15. Prado, 3; en San Sebastián, San Marcial, 3, y Echaide, 8. (21)

PAGO bien muebles, cuadros, libros antiguos, modernos, grabados. Hortaleza, 84. (21)

EXTRANJERO necesita muebles, objetos arte. Teléfono 24868. (T)

LIBROS, bibliotecas, grabados compro a particular, absoluta reserva. Teléfono 13945. (2)

COMADRONAS

PROFESORA Mercedes Garrido. Asistencia embarazadas, económicas, inyecciones. Santa Isabel, 1. (20)

PARTOS. Estefanía Raso, asistencia embarazadas, económica. Mayor, 40. (11)

PROFESORA partos, consultas embarazadas, faltas menstruación, médico especialista. Montera, 23. (16)

EMBARAZO, faltas menstruación, matriz. Reconocimiento gratuito, médico especialista. Hortaleza, 61. (2)

ASUNCION García. Consulta hospedaje. autorizado. Contesto provincias. Felipe V, 4. Teléfono 11082. (5)

MARIA Mateos, profesora partos. Consultas, hospedajes embarazadas. Autorizada. Carmen, 33. Teléfono 26871. (2)

CONSULTAS

CURACIONES prontas, alivio inmediato. Venéreo, sífilis, blenorragia, espermatorrea, sexuales. Clínica especializada. Duque Alba, 10: diez-una, tres-nueve. Provincias correspondencia. (5)

ALVAREZ Gutiérrez. Consulta vías urinarias secretas. Preciados, 9. Diez-una, siete-nueve. (5)

SECRETAS. Urinarias, sexuales, acreditadísima consulta particular, honorarios moderados. Hortaleza, 30. (5)

ANTIGUA Clínica de Santa Bárbara. Venéreo, sífilis, once a una, cuatro a nueve; obreros, una peseta. Fuencarral, 59. (Entrada Emilio Menéndez Pallarés, 2.)

CLINICA Naturista y Antirreumática LAF. Procedimientos curativos eficaces sin medicamentos. Bárbara Braganza, 13. (V)

ENSEÑANZAS

COLEGIO "Goya". Primera, Segunda enseñanza. Sección Comercio. Internos, externos. Castelló, 39, hotel. Dirección: P. Correas. (T)

NO emprendan ningún estudio sin consultar. Escuela Roly. Carranza, 8. (2)

ACADEMIA Bilbao. Auxiliares Hacienda, bachillerato, taquigrafía, mecanografía (alquilamos), contabilidad, idiomas, dibujo. Fuencarral, 131, segundo. (20)

CORTE, confección. Enseñanza garantizada verdad. Especialidad en patrones cortados sobre medida. Academia Modelo. Pez, 28. (T)

COLEGIO de niños-niñas, párvulos, primaria, bachillerato. Clases nocturnas. Estrella, 3. (20)

IDIOMAS. Inglés, francés, alemán, italiano. Profesor extranjero. Calle Apodaca, 9, primero. Teléfono 43488. (21)

IDIOMAS. Examine en cualquier librería eficacísimos Métodos "Parejo". Innecesario profesor. (T)

SEÑORITA extranjera, doctorada universitario francés. Lecciones económicas, métodos modernos. Francés, inglés, alemán. Tardes. Teléfono 45538. (T)

CORREOS, Telégrafos. Obtenido números uno, dos. Marín. Claudio Coello, 65. (3)

PROFESOR católico, honorable, Derecho, bachillerato, francés. Pensión Avenida. Teléfono 12479. (4)

TAQUIGRAFIA García Bote, taquígrafo Congreso. Doctísimamente explicada, amena, metódica, magistral. (24)

PROFESORA practiquísima pequeñines. Malasaña, 24. (A)

CORTE. La mejor Academia. Concede títulos. Fuencarral, 27. Teléfono 17094. (22)

APRENDA inglés por el método "Aeolian", radiado todos los martes y jueves, a las nueve y cuarto de la noche. Libro indispensable para seguir curso, 7,50 pesetas. Discos, álbum y método, 240 pesetas. Plazos y discos sueltos. Exclusivamente en Aeolian. Conde de Peñalver, 22. Madrid. (V)

PROFESOR Geografía, Historia, bachillerato a domicilio. Escribid: José Alvarez. Colmenares, 7. (T)

FRANCESA diplomada, lecciones particulares, colectivas. Alcalá, 185, primero número 4. (5)

INGLES traducciones, correspondencia por nativo experto; precios módicos. Wolseley. Hermosilla, 3. (4)

PROFESOR inglés de Oxford da clases, empleando método aprendido rápidamente precios módicos. Doctor Wolseley. Hermosilla, 3. (4)

ORTOGRAFIA intuitiva por gráficos. Nuevo método, Enseñanza por correspondencia. Autor Brio. Plaza Galán, 1. Carabanchel Alto (Madrid). (2)

RUSO hablar cien lecciones, método especial, profesora nativa. Teléfono 27836. (2)

ESCUELA Taquimecanográfica. Oposiciones Hacienda. Especialidad: preparación taquimecanográfica, 16 pesetas mensuales. Matrícula 3-4. 8-9. Bordadores, 5. (7)

ACADEMIA Modelo. Oficiales y libres bachillerato en clases especiales, diariamente enseña y amplía estudios armonía plan Instituto. Detalles: Claudio Coello, 73. Teléfono 57904. (T)

ALEMAN por académico diplomado, nativo. Doctor Fahlenbrach. Teléfono 36362. (E)

ACADEMIA Iberia. Corte, confección. Sistema parisién moderno. Cursos breves, económicos. Especialidad patrones. Concedemos títulos. Pida folleto a Velázquez 22. Teléfono 57937. (E)

DENTISTAS

ALVAREZ. Especialista dentaduras. Precios económicos. Consulta gratis. Magdalena, 28, primero. (5)

DENTISTA Cristóbal. Plaza del Progreso, 16. Teléfono 20603. (T)

ESPECIFICOS

TE Pelletier. Evita el estreñimiento, congestiones, vahidos, hemorroides, 15 céntimos. (9)

NEUTRALINA. Específico de fórmula nacional y científica que cura las enfermedades del estómago, intestinos e hígado. (2)

LOMBRICINA Pelletier. Purgante delicioso para niños. Expulsa lombrices, 15 céntimos. (2)

GLUCOSURIA. Mejora el enfermo con Glycemal. Gayoso, Monreal. Fuencarral, 40. (T)

MUCHAS enfermedades de la piel provienen de vicios de la sangre, se curan y evitan tomando el tónico, depurativo Iodasa Bellot. Venta Farmacias. (22)

FILATELIA

COMPRAMOS, vendemos, cambiamos sellos, colecciones. Librería. Pozas, 2. (5)

CENTRO Filatélico. Pi Margall, 11, Madrid. Compra, vende, cambia. (V)

FINCAS

Compra-venta

ORTIZ DE SOLORZANO y Pizarro. Agentes de préstamos para el Banco Hipotecario de España. Compra-ventas de fincas rústicas y urbanas. Luchana, 20. Teléfono 45350. Madrid. (T)

FINCAS rústicas y urbanas, solares, compra o venta "Hispania". Oficina la más importante y acreditada. Alcalá, 16 (Palacio Banco Bilbao). (3)

MAGNIFICA casa inmediata templo Concepción, 290.400 pesetas, siete libres rebajado 33 %. Teléfono 24391. (16)

COMPRAMOS casas de buena renta y buena construcción, precios de quinientas mil a cinco millones de pesetas. Ofertas, detallando emplazamientos, superficie, número de pisos, cargas, rentas, precio de venta, etc., al apartado 697. Madrid. El pago será al contado. Advertimos a los interesados que procuren enviar los precios mínimos de venta, pues de todas las ofertas que se reciban no contestaremos más que a las que seleccionemos como más ventajosas, ateniéndonos a los datos enviados. (3)

TORRELODONES. Alquilo hoteles clima ideal Sierra. Administrador Correos. Teléfono 4. (T)

FINCAS rústicas compro y cambio, por casa en Madrid. Brito. Alcalá, 94. Madrid. (2)

CIUDAD Lineal, junto teatro, vendo hotel Bellavista, calefacción central, baño, garage, 35.000 pesetas. Teléfono 56387. (T)

VENDO, permuto mil solares, quinientas casas, doscientos hoteles, muchas rústicas, gangas. Blanco. Dato, 10 (Gran Vía). (5)

CASA en boulevard, de buena construcción, con todos adelantos; superficie 6.200 pies, renta 64.000 pesetas; tiene del Banco 350.000, precio 250.000 más. Buena ocasión urgente. Villafranca. Génova, 4. Cuatro-seis. (3)

HIPOTECAS

RODENAS, agente préstamos para Banco Hipotecario. Administro fincas. Hortaleza, 80. (5)

COLOCARE en primeras hipotecas sumas importantes. Escribid: Ramírez. Emilio Rubín, 12. Chamartín. (A)

AL siete anual Madrid, provincias. Hortaleza, 59: diez-tres. Señor Ortuño. (V)

NECESITO 70.000 pesetas primera hipoteca hotel vale 300.000. renta mensual, 1.500. L. Cabezón. Príncipe, 14, segundo. (T)

HUESPEDES

PENSION Domingo. Aguas corrientes, confort, desde siete pesetas. Mayor, 9, segundo. (20)

COLEGIO "Goya". Castelló, 39, hotel. Admite estudiantes internos de familias católicas. Dirección P. Correas. (T)

EN Sigüenza (Hotel Elías), todo confort. Sucursal Hotel Central, Madrid. (21)

PENSION Elías, todo confort, cocina selecta. Alfonso XI, 4, tercero derecha. Palacio de EL DEBATE. (T)

PENSION Castillo. Arenal, 23. Católica, muy económica, calefacción. Teléfono 11091. (T)

PENSION Maganto. En El Escorial. Habitaciones con aguas corrientes. Calefacción. Pensión completa, 8 pesetas. (T)

PARTICULAR cede habitaciones confort. Hermosilla, 50 moderno. (A)

PENSION Areneros. Casa confortable. Estables, matrimonios, familias, desde 7,50. Alberto Aguilera, 5. (8)

RESIDENCIA Internacional de señoritas. Pensión completa desde 175 pesetas. Mayor, 85. Directora: doctora Soriano. (10)

NUESTRA Señora de la Antigua. Habitación matrimonio, estables, viajeros, calefacción, cocina bilbaína. Paseo del Prado, 12, primero izquierda. (23)

PENSION completa, confort, balcón, cocina selecta. Rodríguez. Blasco Ibáñez, 54, segundo derecha. No pregunten portería. (A)

EN familia, uno, dos amigos, confort. Torrijos, 29, primero derecha. (T)

PENSION Cantábrico. Cambio de dueño, grandes reformas. Recomendable por su excelente trato. Pensión completa, desde 8 pesetas. Cruz, 3. Toda la casa. (21)

PENSION Grau. Confort, todas habitaciones exteriores, familiares, aguas corrientes, estables desde 7 pesetas. Preciados, 11. (5)

PENSION Sadava. Baños, teléfono, ascensor, calefacción, precios módicos. Libertad, 12, tercero. (5)

PARTICULAR, pensión completa, económica. Caballero Gracia, 12, primero izquierda. (3)

ESTUDIANTES, estables, familias, 5,50 8,75 vivir confortabilísimo. Edificio nuevo, calefacción central, regiamente instalado, frente Palacio Prensa. H. Baltymore. Miguel Moya, 6, segundos. (V)

PENSION García. Amplias habitaciones exteriores, especial estables. Peñalver, 16 moderno. (T)

MATRIMONIO, dos amigos, sacerdote, con, sin. Augusto Figueroa, 8, primero. (8)

PENSION desde 6 pesetas exterior, baño, teléfono. León, 13, principal. (5)

GRATUITAMENTE facilitamos información hospedajes. "Hispania". Pi Margall, 7. (4)

PENSION confortable, 5-7 pesetas matrimonio, dos, tres amigos, individuales. Peligros, 6. (5)

PENSION confort, calefacción, estables, precios reducidos. Narváez, 19. Metro Goya. (T)

PENSION Cantabria. Económica, calefacción, baño, teléfono. Valverde, 16, principal. (8)

PENSION Toscana. Confort. Estables, 8,50, abundante, buena comida. Príncipe, 1. (2)

PENSION Santa Ana, gran confort, jardín, servicio esmerado. Zurbano, 8. (5)

PENSION Villaflor. Recién inaugurada, mobiliario nuevo, calefacción central, todo confort, 8 pesetas. Eduardo Dato, 31. (2)

PENSION "Costa Azul". Residencia elegante y de toda confianza. Desde nueve pesetas. Eduardo Dato, 27. (16)

ALQUILASE gabinete confort, señorita. General Porlier, 32, segundo E. (V)

CASA particular alquila habitaciones, pensión completa. Moratín, 42, segundo izquierda. (5)

PENSION Cristóbal. Confortabilísima desde 10 pesetas. Preciados, 4, principal. (16)

PENSION Martín. Amplias habitaciones, vistas plaza Santa Ana, inmejorable asistencia. Huertas, 3. (T)

†

SEXTO ANIVERSARIO

DEL ILMO. SEÑOR

DON CARLOS ROIZ Y MENENDEZ

Teniente coronel de Estado Mayor (retirado), condecorado con la placa de San Hermenegildo y varias cruces por méritos de guerra

QUE FALLECIO EL DIA 21 DE NOVIEMBRE DE 1927

Habiendo recibido los Santos Sacramentos y la bendición de Su Santidad

R. I. P.

Su hermana, doña Amelia Roiz Menéndez; hermano político, tía y demás familia

RUEGAN una oración por su alma.

Todas las misas que se celebren el 21 del actual en el Oratorio del Caballero de Gracia y el manifiesto y el Santo Rosario, serán aplicados por el eterno descanso de su alma.

Varios señores Prelados tienen concedidas indulgencias en la forma acostumbrada.

(A. 7)

Oficinas de Publicidad R. CORTES.—Valverde, 8, 1.º. Teléfono 10905.

†

XXI ANIVERSARIO

DEL SEÑOR

Don Luis González-Amezúa y Muñoz

Doctor en Medicina y Cirugía

FALLECIO EL DIA

20 DE NOVIEMBRE DE 1912

Habiendo recibido los Santos Sacramentos y la bendición de Su Santidad

R. I. P.

Su viuda, hijos, hijos políticos, nietos, hermanas políticas, sobrinos, sobrinos políticos y demás parientes

RUEGAN a sus amigos encomienden su alma a Dios Nuestro Señor.

Todas las misas que se celebren mañana, 20, en la iglesia de las Calatravas, serán aplicadas por el alma de dicho señor.

Hay concedidas indulgencias por varios señores Prelados en la forma acostumbrada.

(A. 7.) (3)

Oficinas de Publicidad R. CORTES.—Valverde, 8, 1.º. Teléfono 10905.

PENSION Torio. Viajeros, próximo Sol, Gran Vía. Teléfono. Carmen, 31. (20)

PENSION Gredola (antes Gredos). Precios económicos. Teléfono 15303. Pontejos, 2, tercero. (23)

PISO 27 espaciosas habitaciones, cinco cuartos baño entrada y ascensor independiente, propio Embajada, Legación. General Arrando. 21 duplicado. (T)

SEÑORA cede gabinete, cocina, señora formal. Vallehermoso, 23, entresuelo. L. C. (T)

HABITACIONES con, sin. Hernán Cortés, 17, bajo izquierda. (10)

AMPLIAS habitaciones exteriores, ascensor, baño. Covarrubias, 15, principal izquierda. (8)

SEÑORITA da pensión económica, señora, señorita. Padilla, 47, Atico A. (5)

EN familia formal católica se cede habitación con baño, a señorita empleada de las mismas condiciones, sitio muy céntrico. Agencia Rex, número 518. Avenida Pi Margall, 7. (4)

FAMILIA católica, pensión, habitaciones exteriores, calefacción, 6,50 a 7 pesetas. Juan de Austria, 6, tercero izquierda (Chamberí). (4)

HABITACION exterior, baño, uno, dos amigos, próximo Gran Vía. Mesonero Romanos, 37, principal. (4)

PROPORCIONAMOS huéspedes y gratis, relación hospedajes. Preciados, 33. Teléfono 13603. (T)

CABALLERO desea pensión todo confort, sol, preferible Salamanca. Teléfono 13603. Preciados, 33. (T)

ELEGANTE salón gabinete a caballero estable, calle céntrica. Teléfono 35098. (E)

RESIDENCIA estudiantes, opositores, dirigida sacerdotes. Trato familiar, amplias ventiladas habitaciones. Recoletos, 8. (T)

LIBROS

AL Servicio Religión. Estudios filosóficos, contemporáneos. Radiados en Madrid 1930. Autor: General Mantilla. Librerías Religiosas. (T)

"CARTILLA de Automóviles", segunda edición: Funcionamiento, manejo, averías del automóvil moderno. (6)

MAQUINAS

MAQUINAS escribir, coser, "Wertheim" Reparaciones, abonos. Casa Hernando Avenida Conde Peñalver, 3. (21)

CONTINENTAL. Máquinas escribir insuperables. Portables y para oficina. Concesionarios "Maquinaria Contable". Vallehermoso, 9. (T)

MAQUINAS coser Singer, ocasión. Infinidad modelos. Garantizadas cinco años Taller reparaciones: Casa Sagarruy. Velarde, 6. Teléfono 90743. (22)

MAQUINAS escribir reconstrucción esmerada, esmaltándolas a fuego. Abonos mensuales de limpieza domicilio. Casa Americana. Pérez Galdós, 9. (T)

MAQUINAS Singer. El mejor taller de reparaciones. Cava Baja, 26. (V)

MULTICOPISTA Rotativo "Triunfo", copias perfectísimas, económico. Casa Morell. Hortaleza, 23. (21)

OCASION: Las mejores máquinas Singer, garantizadas. Cava Baja, 26. (V)

MODISTAS

MARIE. Alta costura, vestidos, abrigos admite géneros. Marqués de Cubas, 3. (5)

PELETERIA, hace reforma. Venta pieles desde peseta. Inmenso surtido. Bola, 13 (3)

PRENDAS deportes para señoritas. Saavedra. Calle Villa, 2. Consultad precios. Teléfono 22280. (V)

MARIA, modista. Confeciones y reformas muy económicas. Urquijo, 3, principal. (A)

PELETERA, hace reformas, especialidad en chaquetitas, precios económicos. Galileo, 22, principal. (5)

MUEBLES

MUEBLES y camas, todo nuevo, precios muy baratos. Torrijos, 2. (23)

NOVIAS: Duque de Alba, 6. Muebles baratísimos. Inmenso surtido en camas doradas, madera, hierro. (24)

MUEBLES camas doradas, sastrería, tejidos, 10 meses plazos. San Bernardo, 89. (22)

GRAN Bretaña. Camas y muebles. Plaza de Santa Ana, 1. (T)

OPTICA

GRADUACION de la vista gratis, técnico especializado. San Bernardo, 2. (5)

GRATIS graduación vista, procedimientos modernos, técnico especializado. Calle Prado, 16. (11)

OPTICAS Arnau. Proveedor Clero, Ordenes religiosas, 15 por 100 descuento, graduación vista gratis, personal competente. Plaza Matute, 4; Conde Romanones, 3. Madrid. (V)

PRESTAMOS

PRECISO socio pequeño capital explotación mina oro. Príncipe Anglona, 1. Boixareu. (A)

COMERCIANTE derechas, buena reputación, despacho establecido, clientela selecta, solicita capital para negocio positivos rendimientos. Escribid: DEBATE número 33.296. (T)

RADIOTELEFONIA

REPARACIONES y construcción de aparatos garantía verdad. Plaza Dos de Mayo, 4, bajo B. Teléfono 19059. (4)

†

XX ANIVERSARIO

LA EXCELENTISIMA SEÑORA

Doña Rafaela Ximénez de Embún Angulo Fernández de Navarrete y Mazarredo

BARONESA VIUDA DE LA JOYOSA

Falleció el día 21 de noviembre de 1913

HABIENDO RECIBIDO LOS SANTOS SACRAMENTOS Y LA BENDICION DE SU SANTIDAD

R. I. P.

Todas las misas que se celebren el día 21 del corriente en la parroquia del Salvador y San Nicolás, en las iglesias del Santísimo Cristo de la Salud y Padres Escolapios de San Fernando (Mesón de Paredes), así como las que en este mismo día se celebren en el altar del Santísimo Cristo (parroquia de San Gil Abad, en Zaragoza) y los aniversarios que en los días 20 y 21 se celebrarán en las parroquias de Marlofa y La Joyosa, respectivamente, serán aplicados por el alma de dicha excelentísima señora.

Sus nietos, sobrinos y demás familia,

SUPLICAN la asistencia y oraciones.

Varios señores Prelados tienen concedidas indulgencias en la forma acostumbrada.

(A. 7)

Oficinas de Publicidad R. CORTES, Valverde, 8, 1.º Teléfono 10905.

RECEPTORES americanos, dos corrientes (continua y alterna), eliminan la local y alcanzan extranjeras. Desde 130 pesetas. Las más acreditadas marcas. Los mejores precios. Demostraciones a domicilio. No compre aparatos en casas que sólo ofrecen una marca determinada, compre el receptor que mejor se adapte a sus exigencias personales. Fuencarral, 141 duplicado (esquina Jerónimo Quintana). Teléfono 42180. (5)

SASTRERIAS

GABANES forro seda, desde pesetas 60. "Pac". Rosalía Castro, 19. (T)

GABARDINAS impermeabilizadas, desde pesetas 60. "Pac". Rosalía de Castro, 19. segundo izquierda. (T)

"PAC" descuenta 10 %, presentando estos anuncios. Rosalía Castro, 19. (T)

SASTRERIA Peinado. Reformo y vuelvo trajes, gabanes, librea. Almagro, 12. (T)

SASTRERIA Figueiras. Hechura traje, gabán, 55 pesetas. Hortaleza, 7, segundo. (24)

HECHURA traje o gabán, 40 pesetas; vuelta, 25. Arrieta, 9. (T)

TRABAJO

Ofertas

PAGO buenos sueldos, representándome trabajándome (localidades provincias) Apartado 544. Madrid. (5)

COLOCACIONES particulares, administradores, cobradores, mecanógrafos, ordenanzas, porteros 16.000 colocados. Costanilla Angeles, 8. (5)

OFRECEMOS trabajo provincias Murcia, Albacete, Galicia, Andalucía, Salamanca, Santander, a personas sepan leer. Detalles gratis. Apartado 6.026. Madrid. (5)

TRABAJE representaciones. Nosotros las proporcionamos. Escriban: Industria Popular. Montesa, 28. Madrid. (5)

10.000-15.000 pesetas se desean para negocio serio, establecido, buena clientela y rendimiento seguro. Escribid: DEBATE número 32.977. (T)

¿DESEA usted representaciones? Suscríbase "Boletín Comercial Feito". Buenavista, 18. Madrid. Cinco pesetas semestre, reembolso. (3)

EN Clínica igualatorio, muy céntrico, faltan especialistas. Informes: Teléfono 70260. (V)

NUNCA se arrepentirá disponiendo horas libres, escribiendo Apartado 9.016. Madrid. (2)

PROPORCIONAMOS servidumbre todas clases, seriamente informada. Preciados, 33. Teléfono 13603. (T)

NECESITASE cocinera, mediana edad, sencilla. Inútil sin informes. Teléfono 34859. (T)

Demandas

SEÑORA de compañía ofrece mañanas. Torrecilla Leal, 22 primero izquierda. (3)

DONCELLAS, cocineras, niñeras, amas, nodrizas, etcétera, ofrécense informadas. Agencia Católica Hispanoamericana. Fuencarral 88. Teléfono 25225. (5)

SERVIDUMBRE seriamente informada, proporcionamos. Pi Margall, 7. Teléfono 27707. (4)

AGENCIA Católica. Ofrece cocinera, doncella, ama seca, chica para todo, doncella para niños. Larra, 15. 15966. (3)

PARA administrador fincas, cosa análoga, ofrécese joven culto, trabajador. G. T. Apartado 40. (6)

OFRECESE chófer mecánico, carnet, primera, buenos certificados. Escribid: Moratín, 42, segundo izquierda. (5)

SACERDOTE urgente, grave necesidad suplica inmediata ayuda. Acudiré personalmente domicilio, avisando: Madrid Postal. Alcalá, 2. "Amigo". (T)

OFRECESE cocinera, doncella, señorita española y francesa para niños. Centro Católico. Eduardo Dato, 25. 26200. (T)

OFRECEMOS buenas nodrizas, gallegas, asturianas. Toledo, 3, primero. Teléfono 23480. (5)

OFRECESE chófer mecánico pocas pretensiones, no perteneciente sociedades obreras. Miguel. Pi Margall, 7. Hispania. (4)

SE ofrece buena cocinera, repostera. Jesús del Valle, 32. (8)

MILITAR retirado, práctico, inglés, ofrécese portería, oficio análogo. Escribid: Rodríguez. La Prensa. Carmen, 16. (2)

TRASPASOS

COMERCIO muy acreditado en San Sebastián, por imposibilidad atenderlo. Artículo de piel y fantasía. Escribid: DEBATE 38.937. (T)

VARIOS

IORDANA. Condecoraciones, banderas, espadas, galones, cordones y bordados de uniformes. Príncipe, 9. Madrid. (23)

ATENCION. No componer vuestras alhajas sin pedir precio. Fuencarral, 12, portal. (5)

SEÑORAS: Preciosos sombreros terciopelo o fieltros. Precios únicos, reformas cinco pesetas. Caballero Gracia, 18 y 20. Fuencarral, 28, entresuelo. (5)

CAZADORES, pescadores, bota ideal, eterna, 15 pesetas. Tres Cruces, 9. (5)

PATRONES. Gran casa preparaciones Chic Parisién. Fuencarral, 27. Teléfono 17094 (22)

RATAS y ratones mueren con Trigo marroquí, en droguerías, 60 céntimos caja (T)

OFRECESE chófer mecánico pocas pretensiones, no perteneciente sociedades obreras. Miguel. Pi Margall, 7. "Hispania". (4)

CASA Jiménez. Aparatos fotográficos, cinematográficos, objetivos, alhajas, relojes, mantones Manila, artículos regalo y fantasía. Alquiler velos novia, mantones Manila, mantillas, peinas. Preciados, 56. (21)

CABALLEROS, camisas, pyjamas, calzoncillos reformas, admito géneros. Arroyo. Barquillo, 15. (T)

GRATIS remitimos cajita "Priapina", doble actividad controlada contra impotencia, enviando sello gastos franqueo. Apartado 8071. (3)

NIÑOS destrozones zapato andar 25.000 kilómetros, 6,50. Tres Cruces, 9. (5)

CAFES tueste natural estilo cubano, todos los días. Manuel Ortiz. Preciados, 4. (20)

EL mejor y el mayor stock en discos de todas las marcas lo encontrará en Aeolian. Peñalver, 22. (V)

NADIE como Aeolian en precios, calidad y condiciones. Aeolian. Peñalver, 22. (V)

SI a usted le gusta tomar buen café cómprelo en casa de Manuel Ortiz. Preciados, 4. Preciados, 4. Preciados, 4. (20)

CHOCOLATE con nueces, avellanas y almendras, una peseta paquete. Manuel Ortiz. Preciados, 4. (20)

¡EXITO enorme! "Arte de bailar en ocho días", dos pesetas. Provincias, 2,50. Librería Fe. Sol, 15. (2)

PIANOS alquiler, plazos, siete pesetas. San Bernardo, 1. (7)

SOMBREROS, caballero, señora, reformo, limpio, tiño. Valverde, 3. Casa Lucas. (5)

CONCEDESE licencia explotación patente número 115.629, por "Mejoras en la fabricación de hormigón". Vizcarelza. Agencia Patentes. Barquillo, 26. (3)

CONCEDESE licencia explotación patente número 107.671, por "Un sistema de hacer funcionar los acumuladores eléctricos de plomo y cinc". Vizcarelza. Agencia Patentes. Barquillo, 26. (3)

CALEFACCION, todos sistemas, reparaciones y arreglos (Montador-Técnico), particular, económico (Moreno). Teléfono 75993. (T)

CALLISTA cirujana, Peña, practicante. San Onofre, 3. Teléfono 18603. (3)

MANICURA domicilio, sólo señoras. Avisos. General Porlier, 32, segundo E. (V)

VENTAS

ARMONIUMS, pianos, ocasión, contado, plazos, alquileres. Rodríguez. Ventura Vega, 8. (24)

TOLDOS. Lonas. Saquerío. Imperial, 6. Teléfono 16231. Madrid. Remito muestras. (V)

GALERIAS Ferreres. Echegaray, 27. Cuadros decorativos, cuadros colecciones, cuadros Museos cuadros religiosos. Exposiciones permanentes. (T)

CUADROS, antigüedades, objetos de arte. Exposiciones interesantes. Galerías Ferreres. Echegarayy, 27. (T)

BURLETE desde 0,30 metro, colocado. Almacenes Serra. San Bernardo, 2. Teléfono 22361. (7)

CANARIOS musicales y todas razas, baratísimos. Perros y gatos razas finas. "Pajarería Moderna". Conde Xiquena, 12. (T)

CAMAS. Fábrica La Higiénica. Nuevos precios. Nuevos modelos. Bravo Murillo, 48. (5)

CAMAS, muebles a plazos. El Louvre. Roberto Castrovido, 4. (3)

BURLETES invisibles desde 0,30 metro, colocado. Teléfono 44178. Cruz, 21. (2)

ASTILLAS, quintal 4 pesetas. Alonso Cano, 60. Teléfono 35850. (T)

MUEBLES, liquidación, comedor, tresillo, alcoba, despacho, perchero, más muebles. Puebla, 4. Facilidad pago. (5)

FAMILIA vende muebles piso a particulares. Comedor, despacho, gabinete, alcoba, radio, tresillo, aspiradora, vajilla, dos caballetes, cocina de gas, coche Chrysler. Marqués Duero, 6, bajo izquierda. (5)

¿TIENE 20.000 pesetas? Cedo negocio rinde 3.000 pesetas mes. Detalles: Señor Díaz. Francisco Giner, 9. (3)

LIQUIDACION. Plantonos almendros, granados, membrilleros, naranjos, olivos, arbequines, casuarinas, eucaliptus, algarroba, veza. Casa Hermosa. Burguillos (Badajoz). (2)

REPARACIONES de radio. Comprobación de válvulas gratuitamente. Especialidad en montaje de antenas antiparasitarias contra toda clase de ruidos. Precios económicos. Presupuestos gratis. Aeolian. Conde de Peñalver, 22. Madrid. (V)

PIANOLAS, a 900 pesetas; rollos, a 0,50 pesetas; radios, a 150 pesetas; fonos, a 75 pesetas, y discos, a 2 pesetas. Sólo en Aeolian. Avenida Conde de Peñalver, 22. Madrid. Cambios. Plazos. Alquileres. Ocasiones. Reparaciones. (V)

OCASION. Para amantes buena pintura. Realización cuadros Greco, Goya, Lucas Giordano, Claudio Coello, Murillo, Rubens, Ticiano, Tintoretto, Van-Dick, Velázquez, Zurbarán y otros. Puebla, 19. (10)

ABRIGOS pieles para señora y caballero, se liquidan. Leganitos, 1. (20)

ARMARIO jacobino, 155 pesetas; mesilla jacobina, 25 pesetas. Torrijos, 2. (23)

COLCHONES, buena lana, todos tamaños, desde 27 pesetas. Espíritu Santo, 24. Tienda. (20)

CAMAS doradas completas 50 pesetas. Precios incompatibles. Puente. Pelayo, 35. (V)

FABERO. Carbones, más calorías, astillas fábrica. Precios económicos. Lista, 26. Teléfono 57235. (21)

RIGUROSAMENTE puros son los vinos que vende Serrano. Sandoval, 2 (nuevo Almacén). Teléfono 44400. Pedid precios. (V)

PIANOLAS y pianos los más buenos y baratos. Ocasiones, alquileres. Aeolian. Conde de Peñalver, 24. (V)

CERRADURA inviolable de seguridad patentada, garantizada. Cañizares, 1. Teléfono 25300. (5)

ESTERAS. Tapices coco, terciopelos, limpiabarros, baratísimos. ¡Ojo! Pez, 18. Teléfono 25646. (10)

ESTERAS, limpiabarros, medidas para autos y portales. Preciosos tapices coco. Hortaleza, 76. ¡¡Ojo, esquina Gravina!! Teléfono 14224. (5)

GUITARRAS, bandurrias, laúdes, violines, acordeones. Plazos, cinco pesetas. San Bernardo, 1. (7)

RADIO receptores desde 150 pesetas. Contado, plazos. Oliver. Victoria, 4. (3)

UNDERWOODS, Royals, como nuevas, desde 500 pesetas. Marqués Cubas, 8. Teléfono 11819. (3)

LA propietaria de la Patente de Invención número 120.641, por "Un procedimiento para la preparación de hidrosulfito obteniendo óxido de cinc puro", concedería licencia de explotación para la misma. Dirigirse a la Oficina de Patentes y Marcas Schleicher y Sancho. Cruz, 23, Madrid. (23)

POR ausencia, muebles, piano. Ramón Cruz, 77, principal izquierda; 9-11 y 2-4, absténganse prenderos. (11)

ESTERAS, tapices coco, terciopelos. Limpiabarros y pasos para portales. Baratísimo. Santa Engracia, 61. Teléfono 40976. (5)

SERNA (Angel J.). Máquinas escribir ocasión. Fuencaral, 10. (3)

RADIORRECEPTOR americano, universal, cinco lámparas, dinámico, completamente nuevo. Vallehermoso, 32, entresuelo centro. (2)

VIENA

PASTELES, pastas, dulces. Viena Capellanes. Fuencarral, 128; Martín Heros, 35. (2)

PAN de Viena integral. Viena Capellanes. Atocha, 89; Arenal, 30. (2)

BOMBONES, caramelos. Viena Capellanes. Alarcón, 11; Génova, 25; Goya, 37. (2)

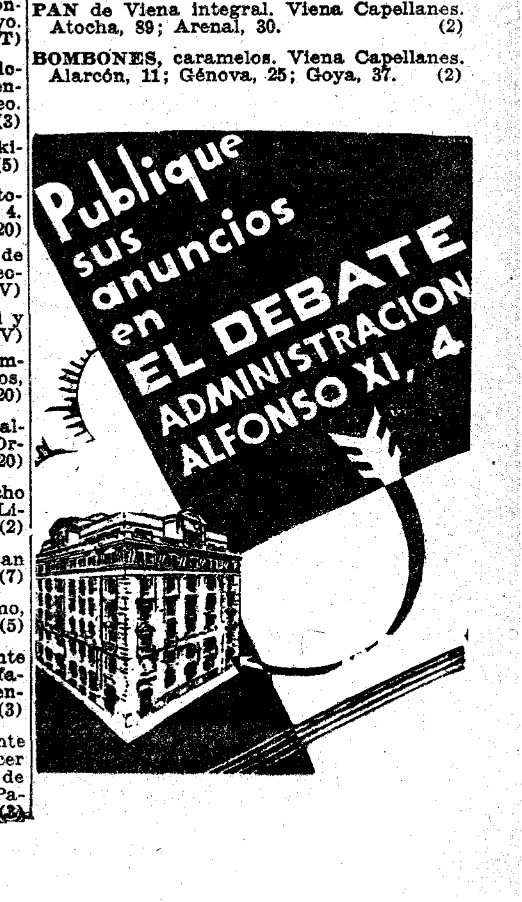

NOTAS GRAFICAS DE ACTUALIDAD

En Munich, Baviera, se ha levantado un monumento en memoria de los racistas muertos durante la revolución

La hija del Presidente norteamericano, Anna Roosevelt, visita la Institución Nacional de Muchachas Exploradoras

La princesa Isabel Victoria, hija del conde de París y de la princesa Isabel de Orleáns y Braganza, contempla a su hermano Enrique. Ambos niños son nietos del duque de Guisa, pretendiente al trono de Francia. Por tanto, el pequeño Enrique es el "Delfín"

Las maniobras que el Ejército japonés realiza en la región de Fukui tocan a su fin. Los soldados de los Cuerpos del Sur están preparados para el gran ataque general que se desarrolla en las márgenes del río Kuzurrugawa

Comienzan los preparativos para la Navidad. Un almacén de Berlín muestra al público un árbol de Navidad, cuajado de juguetes, que es la admiración de la gente menuda

—o—

A la izquierda: La familia real belga y los miembros del Gobierno ante la tumba del Soldado Desconocido, en uno de los actos para conmemorar el Armisticio

—o—

A la derecha: La Liga de patriotas franceses deposita una corona al pie de la estatua de Déroulède, mutilada como represalia al atentado contra la de Briand

(Fotos Vidal.)