EL TIEMPO (S. Meteorológico N.).—Probable hasta las seis de la tarde de hoy. Toda España: Cielo nuboso y ligeras lluvias. Temperatura: máxima de ayer, 18 en Castellón y Murcia; mínima, cero en Teruel. En Madrid: máxima de ayer, 9,6 (2 t.); mínima, 4,4 (4,45 m.). (Véase en quinta plana el Boletín Meteorológico.)

EL DEBATE

EQUIPOS AMPLIFICADORES
para propaganda electoral
Alquiler e instalaciones
VIVOMIR • Alcalá, 67

MADRID.—Año XXIII.—Núm. 7.476 * Domingo 12 de noviembre de 1933 CINCO EDICIONES DIARIAS Apartado 466.—Red. y Admón., ALFONSO XI, 4.—Teléfonos 21090, 21092, 21093, 21094, 21095 y 21096

Acción Popular recurre contra las restricciones de la propaganda electoral

El deber de votar

Importa, en vísperas de una contienda electoral de tanta trascendencia como la que el próximo domingo ha de librarse, recordar a los católicos españoles sus deberes electorales. Pero más que nosotros, sirviéndose de nuestra pluma, van a hablarles quienes pueden hacerlo con la máxima autoridad: los Papas y los Prelados.

La exhortación a los católicos al cumplimiento, en general, de sus funciones como ciudadanos, es tema predilecto de Encíclicas y Pastorales. La razón es obvia: "El ciudadano y el cristiano son uno mismo, no se dividen el uno del otro con preceptos que pugnan entre sí", dice Su Santidad León XIII. "Un buen católico — añaden los Prelados españoles en su Pastoral colectiva de diciembre de 1931 —, en razón de la misma religión por él profesada, ha de ser el mejor de los ciudadanos."

Nunca, pues, el católico puede desentenderse de sus funciones públicas, de sus deberes políticos. Mucho menos cuando en la esfera política se libran batallas decisivas en torno a intereses, para el ciudadano como para el católico, sagrados. En documento de especial interés hoy, por estar dirigido a los católicos de España, Su Santidad Pío X se expresaba en 1906 de esta forma: "No es permitido a nadie permanecer inactivo cuando la Religión o el interés público están en peligro"; y como un eco fidelísimo de su voz a través de los años, los Prelados de la Iglesia de España repiten en la Pastoral de 1931: "A nadie es lícito quedar inactivo, o dejar de emplear todos los medios honestos, cuando la Religión o el interés público se encuentran en peligro." Y el mismo deber predica, como un deber de conciencia en su primera Carta pastoral como Arzobispo de Toledo, el doctor Gomá: "Dondequiera que peligre Dios, en la familia, en la propiedad, en el trabajo, en los comicios, en los principios y en el arte de gobernar, allí debemos estar descargando nuestra conciencia cristiana en el cumplimiento de nuestro deber de ciudadanos y católicos."

Este peligro se ofrece hoy, sobre todo, en el terreno de la acción política; la fortaleza desde donde se ataca a Dios y a su Iglesia son los organismos del Estado, y especialmente los legislativos. Está claro que esos deben conquistar los católicos. Así lo dice el propio Pío X en el mismo interesante documento que hemos citado: "En efecto, los que se esfuerzan por destruir la Religión y la sociedad tratan, sobre todo, de apoderarse, como les sea posible, de la dirección de los negocios públicos y de hacerse elegir como legisladores. Es, pues, necesario que los católicos pongan todo cuidado en apartar ese peligro y que, dando de lado los intereses de partido, trabajen con ardor en salvar la Religión y la Patria. Su esfuerzo principal será enviar, sea a los Municipios, sea al Cuerpo legislativo, los hombres que, dadas las particularidades de cada elección y las circunstancias de tiempo y de lugar, parezcan deber velar mejor por los intereses de la Religión y de la Patria en la administración de los negocios públicos."

Pero la amenaza del mal se ha convertido hoy en daño, y el peligro se ha hecho realidad. Una serie de leyes injustísimas, contrarias a los derechos de Dios y perjudiciales por lo mismo para el interés público, están perpetuando, como quien dice, el daño y el agravio. En estas circunstancias, este deber ciudadano de los católicos tradúcese concretamente en la más estricta obligación de pugnar para que esas leyes sean modificadas. Ahí están ordenándolo en estos propios términos, con referencia a España, las dos Pastorales colectivas de nuestro Episcopado, la ya citada de diciembre de 1931 y la que fué promulgada a raíz de aprobarse la ley de Confesiones y Congregaciones.

"Todos los católicos — dice el primero de estos documentos — considerarán como un deber religioso y civil desplegar perseverante actividad y usar de toda su influencia para contener los abusos progresivos de la legislación y cambiar en bien las leyes injustas y nocivas, dadas hasta el presente." "Por la Religión y por la Patria — dice el segundo — no cejéis hasta alcanzar en la realidad de los hechos y en la renovación de las leyes aquella vigorosa y soberana independencia de la Iglesia, sin la cual no volverá la paz de los espíritus en nuestra sociedad."

Para lograr esa revisión legislativa, que imperativamente exige nuestra conciencia de católicos, ¿qué otro medio sino elegir buenos legisladores? Ahora, pues, ante las elecciones es llegado, para los católicos, el tiempo en que han de descargarse de aquel deber que los Prelados les impusieron. Por donde, en las presentes circunstancias, cumplir con los deberes electorales es un deber de conciencia. "Ahora que la política toca el altar — dice S. S. Pío XI — el problema de las elecciones se ha hecho problema de conciencia." Y si esto puede decirse de todas partes, ¡con cuánta más razón de nuestra Patria!

Deber es, pues, gravísimo de los católicos participar en las elecciones. Y votar. Porque en tales momentos es criminal la abstención, siquiera trate de fundarse en esperanzas tan generosas como utópicas. Al paso de esta tesis derrotista sale el Papa Pío X cuando en carta al Arzobispo de Toledo escribe: "Cooperar con la propia conducta o con la propia abstención a la ruina del orden social, con la esperanza de que nazca de tal catástrofe una condición de cosas mejor, sería actitud reprobable que por sus fatales efectos se reduciría casi a traición para con la Religión y con la Patria."

Mucho menos se ha de incumplir este deber por desidia o por apocamiento. Fustigando ambos vicios, tan españoles, el Arzobispo de Toledo exclama: "No seamos perezosos ni cobardes — añade —, que estos vicios, la pereza y la cobardía, han sido dos causas más, de orden interno, que han contribuído a la ruina de nuestras cosas."

Quiénes hayan de ser elegidos, a quiénes deban votar los católicos, en las presentes circunstancias, cada cual sabe ya, por fortuna, a qué atenerse.

Y nada más. El "buen combate", el que se empeña "pro aris et focis"; "por los derechos de la Iglesia y de la familia" — por valernos también al terminar de palabras del Papa — está ya próximo a librarse. En manos de los católicos se encuentra el éxito. Ya saben ellos, por boca de la Jerarquía, de qué manera deben comportarse.

Ayer amaró en Santoña el coronel Lindbergh

HABIA SALIDO DE GINEBRA CON DIRECCION A LISBOA

En el Golfo de Vizcaya fué sorprendido por un fuerte temporal que le obligó a amarar

Una gran multitud le hizo objeto de grandes aclamaciones

SANTANDER, 11.—A las cuatro y veinte amaró en Santoña el "hidro" que pilota el coronel Lindbergh, y en el que viaja también su esposa. Los periodistas de Santander se trasladaron a Santoña y, tras no pocas indagatorias, consiguieron ponerse al habla con el coronel americano.

A las once menos cuarto había salido de Ginebra con dirección a Lisboa, pilotando el "hidro" "N. R. 211". El aparato es de pequeñas dimensiones, capaz para una carlinga de dos personas y un pequeño equipaje. El aparato, que ha volado a una velocidad de 200 kilómetros a la hora y a una altura de 3.000 metros, ha atravesado el territorio francés sobre una tempestad de nieve, que blanqueaba toda la llanura francesa. Al entrar en el golfo de Vizcaya, fué sorprendido el "hidro" por un fuerte temporal de agua y densa niebla, lo que hizo la navegación muy difícil. Ello obligó a Lindbergh a buscar un fácil amaraje. Por la estación radiotelegráfica del aparato habló con el embajador de los Estados Unidos en Madrid, al cual pidió que solicitara del Gobierno autorización para volar sobre tierra española, a fin de poder amarar en caso necesario, pues se proponía hacerlo si le faltaba la luz, en el puerto de Vigo. Este plan lo concibió en un principio, al entrar en aguas españolas, pero, en vista de que la cerrazón aumentaba, decidió volar sobre la bahía de Santoña y a la hora indicada, después de observar las magníficas condiciones que abriga la bahía santoñesa, en una maniobra admirable tomó agua.

En las inmediaciones se encontraba un bote dedicado a las faenas de la pesca, el cual se dirigió inmediatamente al costado del hidro, desde donde saltó Lindbergh, trasladándose al muelle. Al saltar a tierra encontró a un súbdito italiano, el cual no pudo hacerse entender con el coronel, pero lo llevó al puesto de Carabineros, donde el vista de Aduanas don Juan Obeso, inmediatamente reconoció al aviador y lo llevó a la Casa Albo, en donde hay empleados que hablan correctamente el inglés. El coronel americano fué recibido por los propietarios de la Casa y los altos empleados. El aviador relató el viaje y los señores de Albo le ofrecieron su casa para descansar, cosa que aceptó muy reconocido el coronel Lindbergh, el cual se dirigió de nuevo a bordo del hidro con objeto de recoger a su señora, que se había quedado en el aparato. Recogieron también las maletas que componen el equipaje y se trasladaron al muelle, en donde ya los esperaba una gran multitud. En medio de grandes aclamaciones el vecindario acompañó a los esposos hasta el domicilio de los señores Albo, donde los aviadores fueron obsequiados con un té. En los salones de la casa recibió el matrimonio Lindbergh a las autoridades de la villa, a los jefes que mandan las fuerzas del regimiento de Santoña y al capitán de la Guardia civil señor Vidarte, que había recibido órdenes del Gobierno de ponerse a las órdenes del coronel.

Lindbergh se ha negado a hacer ninguna manifestación, alegando que no tiene importancia alguna su viaje, que obedece puramente a un recorrido de placer y recreo. Ante insistentes requerimientos de los fotógrafos se dejó retratar, pero de ninguna manera quiso sentado, sino de pie.

El aparato quedó amarrado en uno de los muelles custodiados por fuerzas de Carabineros.

Constantemente se requiere a Lindbergh para hacer declaraciones desde los periódicos de Madrid, Londres, Nueva York y otros puntos, pero el coronel se niega a todos.

Mañana, si hace buen tiempo, reanudará el viaje directamente a Lisboa, bordeando la costa española. Es difícil que pueda emprender el viaje, a juzgar por la gran borrasca que esta noche hay y que no lleva trazas de disminuir. Todo hace suponer que el viaje tendrá que emprenderlo el próximo lunes.

LO DEL DIA

En la proclamación de candidatos

Hoy quedarán proclamados en toda España, para luchar de un modo efectivo en las elecciones del domingo próximo, alrededor de 270 candidatos de las derechas unidas. Abrese la etapa final de esta lucha que culminará en la jornada del 19, y en ella quedará resuelta. Mirando a ese momento, la jornada de hoy se presta a más de una significativa consideración.

La primera de todas nace de esa misma cifra—270—, que ha quedado ya estampada. En las elecciones generales de 1931 presentó la derecha 39 candidatos. La diferencia es bien elocuente. Porque es inútil pensar que las candidaturas se presentan por mero capricho. Se presentan allí donde se estima que existe una fuerza capaz de luchar. Triunfan unas veces y otras no; pero suponen siempre una organización, unos hombres, una propaganda, una actividad intensa, un ímpetu y un ambiente. Y todo eso, que quiere decir mucho, ha subido para las derechas en la proporción que hay entre 39 y 270.

Por otra parte, hemos anotado tan sólo los candidatos que las auténticas derechas unidas presentan a las elecciones. Esos candidatos forman en varias provincias españolas alianzas diversas con otros, según las necesidades de cada circunscripción, hasta completar la candidatura íntegra por las mayorías. Eso aumenta notablemente el número de aspirantes a la Diputación a Cortes, unidos por el nexo común de lucha contra el marxismo y contra la política ruinosa y sectaria, destructora de nuestro espíritu y de nuestra economía.

¿Cómo puede secundar el elector ese gran movimiento nacional que ha motivado la presentación de lista tan abundante? La respuesta es clara y queremos repetirla, precisamente en el día de la proclamación de los candidatos: el deber del elector es votar de un modo riguroso la candidatura de derechas, o que las derechas apoyen, con absoluta fidelidad a las alianzas concertadas, allí donde las hubiera. La táctica es siempre la misma y es la única que produce resultados eficaces: no tachar un solo nombre. Donde la candidatura sea íntegra de derechas, votarla. Donde la candidatura sea de derechas unidas con otros elementos, votarla del mismo modo.

Es fácil comprender que cuando los jefes políticos, que tienen más amplia visión y más base para enjuiciar con seguridad, han acordado una alianza, sea ésta cual fuere, lo han hecho en vista de conseguir mayor eficacia para los fines elevados que en esta elección perseguimos. Donde haya amplia concentración antimarxista, tachar a un candidato de ella porque tenga una significación a nuestra izquierda, es sencillamente votar a un socialista. ¿Hay uno solo de los electores de derechas que pueda conscientemente votar al socialismo? Estamos ciertos de que no. Y, sin embargo, donde la lucha se presente en las condiciones indicadas, el que sienta un escrúpulo pequeño y tache un nombre habrá votado a los socialistas.

Que nadie deje de votar, es lo primero. Que nadie deje de votar bien, es lo que sucede en importancia y muy de cerca a lo anterior. Y votar bien es votar con absoluta disciplina y con absoluta lealtad, con plena conciencia de lo que en estos comicios se pone en juego y con pleno conocimiento de que cualquier omisión que parezca leve puede resultar gravísima para los intereses más sagrados. Candidatura cerrada es el lema. Vea cada cual las proclamadas hoy. Y aquella que presenten las derechas solas, o en la alianza que hayan creído oportuno concertar, es la que debe ser votada íntegramente y sin vacilación.

Maravillas de la sustitución

Mientras por ninguna parte se oye nada de la realidad de la sustitución de la Segunda enseñanza, o cuando se oye, se trata de noticias, como la que publicamos ayer del Instituto de Madridejos, que queda desnudo de profesorado, el ministerio sigue de una parte construyendo castillos en el aire y de otra colmando de mercedes a los cursillistas que eligió entre amistades y miembros de la familia.

Es el caso, en efecto, que decidido el Estado a desparramar su generosidad para que los nuevos Centros de la sustitución se instalen decorosamente, les concede nada menos que ¡2.500 pesetas a los Institutos Nacionales, 1.500 a los elementales y 1.000 a los Colegios subvencionados! He aquí ya resuelto el problema de la instalación. ¿Qué instalación es esa? ¿Están comprendidos en ella los gastos de material? De ser así —y mucho lo sospechamos—, no cabe duda que con tan pingüe dotación los nuevos Institutos seguirán las huellas del Velázquez o el Cervantes de Madrid, por ejemplo, en los que los alumnos no pueden ni sentarse. Y, desde luego, no faltarán hermosos mapas, amplia sala de dibujo, abundante Biblioteca, gimnasio moderno, gabinetes completos de Física y Agricultura, Museos de Historia Natural y laboratorios de Química. Y aun se dirá que todo es mucho mejor, ¡ya lo creo! que los "miserables" antros, tipo Colegio Cántabro de Santander o Colegio del Pilar de Madrid, donde enseñaban las Congregaciones religiosas.

Pero no paran ahí las maravillas de la sustitución. Colocados los sobrinos, hijos y parientes de todas clases, hay que darles rango y categoría. Tendrán—dice la "Gaceta" de ayer—"en la cátedra y en el Claustro las mismas atribuciones y responsabilidades que los catedráticos numerarios", "el mismo derecho de voto que los catedráticos y profesores especiales". ¿Qué les falta ya para ser y llamarse catedráticos? En verdad que aquellas listas de los cursillos fueron una verdadera lista de la Lotería. ¡De la noche a la mañana convertidos en catedráticos con todos los derechos—lo de la interinidad es ya un mito—, los que fueron incapaces de conseguirlo de otra manera que por la puerta falsa de los famosos cursillos!

Por si algo faltaba, la orden publicada en la "Gaceta" de ayer concede a los cursillistas patente de omniscencia. Se podrá confiar a los encargados de curso "cualquier enseñanza de su sección, independientemente de la especialidad que hubiesen elegido en los cursos de selección". He aquí a los filósofos metidos a latinistas o a los matemáticos explicando Agricultura. Un verdadero éxito de organización pedagógica.

Con todos estos detalles ya se va viendo clara la magnífica sustitución. Locales alquilados, si se encuentran, reúnan o no condiciones docentes, instalación con una dotación misérrima y un elenco de profesores constituídos en guardia amarilla del laicismo, pero tan "cultos" que lo puedan enseñar todo por el hecho de haber aprobado por consanguinidad o méritos políticos aquellos inolvidables cursillos. Así llegamos a mediados de noviembre, con la sustitución en marcha, pero sin comenzar el curso en ninguna parte.

Lo dicho, un éxito del que pueden estar orgullosos y aun esgrimirlo para las elecciones, los que pensaron era cosa fácil sustituir lo insustituíble ¡para primeros de octubre!

Recogimiento y ansiedad en el pueblo francés

En el Día del Armisticio se ha recordado Locarno y la alianza francoinglesa

PARIS, 11. — Ha caído este año la conmemoración del armisticio en días de ardua discusión sobre política exterior. Hace solamente horas que Mandel pronunció en la Cámara un discurso de alarma, y que Dardolot hizo en el Senado una descripción patética de los armamentos de Alemania. En el recogimiento con que hoy ha sido recordado el minuto en que cesaron las hostilidades, ven los nacionalistas un síntoma de reacción francesa. En el minuto de silencio, a las once en punto, hora exacta en que se cumplen los años de la orden de suspensión de la guerra, quedó en París detenido todo movimiento. Los autobuses, los tranvías y automóviles se pararon. La gente que circulaba por las grandes arterias de la población se detuvo. Las personas que se hallaban en los establecimientos públicos se pusieron en pie. En las ceremonias desarrolladas en el Arco del Triunfo, los que han observado esta fiesta otras veces, han creído notar más clara conciencia del peligro en la muchedumbre. La insistencia de la Prensa en llamar la atención sobre la reorganización de la nación alemana va produciendo su efecto natural. Los partidos se pulverizan. Los franceses desconfían cada vez más de sus instituciones políticas. Los armamentos de Alemania se han ponderado tanto que el peligro del Este va siendo una de las principales preocupaciones del francés medio. Esta reacción es innegable.

Ha sido escogida la fiesta de hoy para celebrar dos manifestaciones de carácter político diferentes: la inauguración de un monumento a Briand, en Pacy-Sur-Eure, y la inauguración de un busto a lord Miller, en Doulens. El señor Sarraut ha enaltecido la política del famoso ministro de Negocios Extranjeros, que negoció el Pacto de Locarno. En Doulens se ha recordado la alianza francoinglesa. Estos dos actos sintetizan las dos tendencias de la política exterior francesa a la hora presente: una de cooperación europea; otra de alianzas y equilibrio.

En este juego parece que comienza a intervenir un nuevo factor en Francia: el elemento militar. En el Ejército francés no se hablaba antes de política; ahora hay ya murmullos. El Estado Mayor Central querría otro ministro de Negocios Extranjeros que se inspirara menos en la tradición de Briand. Paul Boncour se declara, en efecto, discípulo fiel de aquel político. Pero a última hora decidió no asistir hoy a la inauguración del monumento en Pacy-Sur-Eure.

Una novedad en la fiesta del 11 de noviembre. Por primera vez ha sido iluminada esta noche la Catedral de Nôtre Dame. Cuatrocientos proyectores luminosos, instalados en el hospital y en los jardines del Sena, bañan en luz la augusta Basílica. Las torres y las agujas se recortan sobre el cielo obscurísimo. Las viejas piedras de Nôtre Dame ofrecen un nuevo secreto de su magnificencia y de su belleza.—Santos FERNANDEZ.

Acude al Tribunal de Garantías Constitucionales

También recurre ante el Tribunal Contencioso-administrativo para reclamar daños y perjuicios. Actos públicos radiados en la semana próxima. Gil Robles no puede ir a Sevilla porque se le impide volar, pero cerrará por "radio" el acto de dicha ciudad al iniciar el mitin de Madrid

HOY HABLARAN EN EL CINE DE LA OPERA GIL ROBLES, PUJOL, ROYO VILLANOVA Y VALIENTE

Aunque restringida en múltiples manifestaciones por disposiciones del Gobierno o de las autoridades, la propaganda de derecha, continúa intensificándose y toma nuevas modalidades. Ya han aparecido los primeros anuncios luminosos, y en la semana próxima se desarrollarán otros medios de propaganda de notable originalidad. El primer anuncio luminoso fué colocado ayer de madrugada a la salida de los teatros, en un edificio de la Puerta del Sol. Dice así: "Acción Popular. Votad a las derechas". Las letras fueron subidas por unos obreros y en las cercanías se establecieron grupos de la Juventud de Acción Popular, que tuvieron que intervenir para evitar que otros grupos de extremistas imposibilitaran la colocación. También han aparecido otros anuncios en la Gran Vía.

Hoy a las doce, organizado por

ACCION POPULAR

se celebrará un acto de propaganda de la candidatura de derechas, en el Cine de la Opera. Hablarán los siguientes candidatos:

Don José María Gil Robles
Don Juan Pujol
Don Antonio Royo Villanova
Don José María Valiente

El acto será radiado a toda España.

Recursos contra las medidas restrictivas

A. Popular ha estudiado con todo detenimiento las disposiciones del Gobierno que, aunque dicen que regulan la propaganda aérea y radiada, lo que hacen prácticamente es negarla en absoluto y por considerar que esas disposiciones vulneran artículos fundamentales de la Constitución de la República va a interponer en breve un recurso ante el Tribunal de Garantías Constitucionales. Independientemente de este recurso va a presentar otro ante el Tribunal Contencioso Administrativo, ya que por haber realizado cuantiosos gastos, considera que se ha lesionado gravemente sus intereses y sus legítimos derechos y por ello recabará la consiguiente indemnización por daños y perjuicios.

Trato preferente para los socialistas

También ha hecho pública Acción Popular su protesta por el hecho de que después de prohibir la Dirección de Seguridad las conferencias radiadas en el local de esa entidad haya permitido las que se celebran en la Casa del Pueblo, cuando las circunstancias de carácter del local vienen a ser las mismas. Desde la Casa del Pueblo fué radiada ayer la conferencia de Prieto y hoy lo será la de Besteiro.

Viajes de Gil Robles impedidos

Anteayer no se consiguió el permiso para que un avión dedicado al transporte de viajeros llevara ayer a Cáceres al señor Gil Robles. Ayer se gestionó en Sevilla que el trimotor de la CLASA condujera al presidente de la CEDA, una vez terminado el mitin de la capital andaluza a Madrid, donde pensaba hablar a la una o una y media de la tarde. Tampoco esto ha podido conseguirse, y el señor Gil Robles, que además tiene que atender en Madrid a infinidad de incidencias de la campaña electoral, no se moverá de la capital. Participará en el mitin de Acción Popular de Madrid en primer término, para que al mismo tiempo que inicia el acto clausure el de Sevilla, donde su discurso será escuchado por "radio".

Actos públicos radiados

En virtud de la prohibición de conferencias radiadas desde el domicilio social, se han organizado actos públicos en el "cine" Royalty todos los días de la semana próxima, de ocho y media a nueve. La conferencia anunciada para ayer, en la que iba a intervenir el señor Ceballos, no pudo llevarse a cabo por falta material de tiempo para contratar el local y pedir las autorizaciones correspondientes. El plan de conferencias de ocho y media a nueve, es el siguiente:

Lunes, don José Valiente; martes, señor Marín Lázaro; miércoles, Luca de Tena y Pujol; jueves, Royo Villanova; viernes, Goicoechea; sábado, Gil Robles. Comenzarán a las ocho y media, excepto la del miércoles, que será a las ocho.

En el teatro Muñoz Seca se celebrará también una conferencia a cargo del señor Marín del Campo, que desarrollará el tema: "Por qué yo, leal y antiguo republicano, votaré la candidatura de unión de derechas". Se verificará el acto a las siete de la tarde del día 16.

Hoy se intensificará la campaña de carteles publicando gran número de candidaturas y millares de carteles de los tipos ya divulgados de Acción Popular, reservando otros nuevos para la semana próxima. También serán pegadas hoy en las paredes cien mil hojas de tamaño pequeño.

En la semana próxima se lanzarán hojas y proclamas con enorme profusión, utilizando automóviles y todos los medios que sea posible utilizar.

—El Centro electoral TYRE continúa su propaganda de carteles con uno en el que se hace ostensible el contraste entre lo que el socialismo prometió en la oposición y lo que realizó en el Poder. Ha llevado su propaganda a las barriadas extremas.

Regalo de coches

Aparte de los ofrecimientos de coches para emplearlos en la propaganda, se han recibido en Acción Popular, como regalo, tres coches, entre ellos un "Chrysler" del último modelo para uso de la presidencia.

Cómo fué colocado un cartel en el Viaducto

El cartel colocado en el Viaducto llamó considerablemente la atención a todos los que pasaban por la calle de Segovia. Fué colocado en la madrugada de anteayer por el estudiante de Aparejadores, señor Urbano, joven de veintiséis años, muy diestro como escalatorres y avezado a los ejercicios atléticos. Subió por una de las columnas metálicas, en las que no existe lugar donde sujetarse, hasta la cumbre de las mismas. Después pasó al centro del Viaducto por un saliente que existe de 15 ó 20 centímetros, también sin lugar donde apoyarse. Llevaba una litografía, la primera lanzada por Acción Popular ("Dos años de socialismo") y un bote de engrudo y una brocha sujetos al cinturón. Ya en trance de colocar el pasquín cayó a la calle de Segovia la brocha; pero el decidido escalatorres acudió al recurso de quitarse una faja que llevaba para untarla en engrudo y terminar felizmente la tarea. "Este cartel sí que no lo quita nadie", comentaba después muy ufano. La gente hacía después cábalas sin fin acerca de la forma en que el cartel pudo ser colocado. A algunas mujeres se les oyó decir que debían haber utilizado una escalera "muy larga".

Un mitin de la T. Y. R. E.

El mitin que organizan los Tradicionalistas y Renovación Española se celebrará el jueves próximo. Tomarán parte en él don Antonio Goicoechea y el señor Hernando de Larramendi, con otro orador aún no designado. El acto será radiado a toda España y tendrá lugar en un teatro del centro.

—El Centro T. Y. R. E. ruega a los interventores y apoderados, del distrito de la Universidad que no hayán acudido a la citación del día 10, asistan a la reunión que en Plaza de la Independencia, 8, se celebrará hoy domingo, de siete a nueve de la noche.

Los del distrito del Congreso asistirán a la reunión que se celebrará los días 13 y 14 del corriente, a las ocho de la noche, en Leganitos, 40.

Gil Robles no se presenta por Barcelona

El señor Gil Robles ha dirigido a don José M. Fortuny la siguiente carta acerca de la presentación de su candidatura por Barcelona:

"Muy señor mío y distinguido amigo: Debo una contestación, que en mi

Indice - resumen

12 noviembre 1933

La vida en Madrid	Pág. 5
Teatro	Pág. 6
Deportes	Pág. 7
Cinematógrafos y teatros	Pág. 7
Charlas del tiempo (La calefacción según el clima), por Meteor	Pág. 7
La vida religiosa	Pág. 8
Información comercial y financiera	Pág. 9
La mujer que no creía en el amor (folletín), por Claude Vela	Pág. 9
La cebollera, por Tirso Medina (dibujos de K-Hito)	Pág. 10
Crónica de sociedad	Pág. 10
Notas del block	Pág. 10
El "raid" de la Escuadra aérea Vuillemin al corazón de Africa, por Santos Fernández	Pág. 11
Indice bibliográfico	Pág. 12
Las islas Baleares, que han sido foco de un activo espionaje, por Enrique de Angulo	Pág. 13
Turismo	Pág. 14
La obtención del petróleo sintético resolvería el problema del carbón	Pág. 15
Cine	Pág. 16
La Lotería irlandesa, extendida por todo el mundo, merced a su gran propaganda	Pág. 17
Modas	Pág. 18
Anuncios por palabras	Pág. 19
Notas gráficas de actualidad	Pág. 20

—o—

PROVINCIAS.—La candidatura de la Esquerra ha decepcionado a los afiliados al partido.—Estallan dos bombas en sendas fábricas de Santander (pág. 3).

—o—

EXTRANJERO. — Audiencia pontificia al Colegio Español. — Pena de muerte en Austria a los delitos políticos.—Hoy será el plebiscito en Alemania sobre la política exterior del Gobierno y para elegir nuevo Reichstag (págs. 1 y 3).

El presente número de
EL DEBATE
consta de
VEINTE PAGINAS
Su precio es de VEINTE CENTIMOS

Pena de muerte en Austria por los delitos políticos

Se aplicará ante el recrudecimiento de la campaña terrorista

VIENA, 11.—Atendiendo a los deseos expresados por una gran parte de la población austriaca, el cancille Dollfuss ha publicado un decreto declarando la ley marcial para los casos de asesinato, incendio, complot contra el Estado u otros que redunden en perjuicio de la propiedad nacional.

Este decreto ha sido dictado de acuerdo con el ministro de Justicia.

Todos los culpables de estos delitos o sus inductores serán juzgados por Tribunales militares y condenados a muerte.

Estado de prevención

VIENA, 11.—Con motivo de las medidas de excepción decretadas por el Gobierno, en los círculos políticos autorizados se declara que no se trata, propiamente hablando, del establecimiento de la ley marcial, sino de la aplicación del estado de prevención, que está previsto en la Constitución federal.

Las medidas adoptadas equivalen prácticamente a la aplicación de la pena de muerte para delitos políticos, pues, según la Constitución, sólo es aplicable a los delitos de derecho común. Las condenas sólo podrán ser dictadas por el Tribunal superior de Viena.

Finalmente, se añade que el Gobierno de Viena ha adoptado esta decisión en vista del recrudecimiento de la campaña terrorista registrada en las últimas semanas.

Manifestaciones de protesta de los socialistas

VIENA, 11.—Los socialistas han celebrado ayer manifestaciones de protesta contra la prohibición de reuniones para el día de hoy, que habían sido anunciadas en varios barrios de la capital.

La Policía intervino disolviendo a los manifestantes y practicando un centenar de detenciones.

* * *

VIENA, 11.—El Jefe de la Policía de Carintia ha decretado que todos los jóvenes de menos de dieciocho años deberán estar en sus domicilios antes de las diez de la noche, bajo pena de prisión y multa.

Audiencia Pontificia al Colegio Español

Lleva cuarenta años de existencia

UN DISCURSO DEL PAPA

(De nuestro corresponsal)

CIUDAD VATICANA, 11.—Su Santidad ha recibido en audiencia privada al sacerdote don Pedro Ruiz de los Pablos, que ha sido rector del Colegio Español. Inmediatamente después recibió en la Sala del Consistorio a cien alumnos del citado Colegio, acompañados por su ex rector don Pedro Ruiz y por el nuevo rector, sacerdote don Buenaventura Pujol.

El Papa dirigió la palabra a los alumnos manifestándoles su complacencia por que haya llegado el Colegio Español a su cuadragésimo año de vida. Además, les recomendó oración y formación sacerdotal para que, por medio de ellas, se conviertan en apóstoles, salvadores y redentores de su país, que en estos momentos tiene tanta necesidad de redención.—Daffina.

Hoy colecta en favor del Culto y Clero

Hoy, segundo domingo del mes, tendrá lugar en todas las iglesias de la diócesis la colecta mensual en favor del Culto y Clero.

Aunque no es necesario, porque los fieles vienen demostrando que saben cumplir con su deber en estos momentos, recordamos a los católicos que las leyes sectarias han suprimido el auxilio económico del Estado para el sostenimiento de la iglesia, cuyas necesidades tienen que ser sufragadas ahora por los católicos. Por eso esperamos que estas colectas sean cada vez más copiosas.

APROBACION DE LOS MILAGROS DE LA MADRE SACRAMENTO

VALENCIA, 11.—Hoy se ha recibido en el Palacio Arzobispal un telegrama del Vaticano comunicando que mañana domingo se leerá el decreto de aprobación de los milagros de la Beata Madre Sacramento.

deseo hubiera sido inmediata, a su atento telegrama, en que me comunicó el acuerdo tomado en la Asamblea extraordinaria del partido Agrario Catalán, respecto a la presentación de mi candidatura por Barcelona.

No encuentro palabras con qué agradecer debidamente a ustedes el honor que me han dispensado al fijarse en mi nombre. Entre las satisfacciones, ciertamente muy escasas, que la política proporciona, contaré como una de las más destacadas la amable y generosa invitación que usted me ha transmitido, en nombre del partido Agrario.

El caso, no obstante, es de tan grave trascendencia — si se exceptúa la modesta significación de mi persona—, que creo obligado hacer unas reflexiones sobre la conveniencia del proyecto.

Desde los primeros meses de la República, Acción Popular se vió insistentemente requerida para actuar en la política catalana. Entendieron sus elementos directivos que las derechas de Cataluña tenían medios suficientes para organizarse por sí mismas, sin que una intervención de elementos que pudieran ser tachados de centralistas, pudieran apartar colaboraciones indispensables para el triunfo de la causa común.

Los que hemos sido siempre ardientes defensores de un regionalismo sano y de una autonomía adecuada a la personalidad de las diversas regiones, habíamos de tener un cuidado exquisito en huir de actividades que pudieran ser interpretadas torcidamente.

Firme yo en este criterio, he tomado varias veces parte en actos de propaganda de carácter general en la región catalana, sin perseguir ninguna finalidad concreta de partido. En estas circunstancias, recibo su cariñoso requerimiento para figurar en una candidatura de Bloque nacional de derechas. Mi primer impulso fué aceptar agradecido, pero inmediatamente hube de pensar si mi intervención en estos instantes no resultaría contraproducente para la causa común. He sido siempre enemigo de las luchas que pudiéramos denominar triangulares, cuando frente a nosotros se alza un poderoso enemigo de la izquierda.

Tal como están emplazadas las cosas en Cataluña, y, concretamente, en Barcelona, ¿no cree usted que una candidatura derechista, que indudablemente responde a un anhelo de opinión, no pudiera contribuir a un triunfo de izquierdas, que tal vez fuera excepción en España?

Por otra parte, no debe usted olvidar que yo reiteradamente he mantenido un criterio regionalista, incluso durante la discusión del Estatuto, y que tal vez esta circunstancia pudiera ser no mal vista, pero sí mal interpretada, por elementos que estarían en principio dispuestos a apoyar la candidatura del Bloque nacional.

No vean ustedes en mi actitud ni desdén para un ofrecimiento que tanto me honra, ni indiferencia por la causa española que soy el primero en sentir y en defender. Vean ustedes tan sólo el miedo a ahondar una escisión, que pudiera ser fatal para la causa común.

No creo preciso asegurar a ustedes que estoy en absoluto a su disposición para servir sus legítimos intereses, y, sobre todo, sus nobles ideales, en el lugar en que la Providencia me coloque.

El hecho de ser candidato a diputado por Cataluña no añadiría un átomo al interés que esa noble región me inspira, ni a la consideración y agradecimiento de que siempre he de ser deudor cerca de ustedes.

Si todas estas razones logran convencer a ustedes de la rectitud de mis propósitos y de la claridad de mi situación, lo celebrará muy de veras su afectísimo amigo y s. s., q. e. s. m.,

José María GIL ROBLES

Madrid, 10 de noviembre de 1933."

Los candidatos por Burgos

Los señores Gil Robles y Lamamié de Clairac han dirigido a don Ricardo Gómez Rojí y don Manuel Bermejillo, candidatos por Burgos la siguiente carta:

«Queridos amigos: Solicitan ustedes de nosotros que fijemos el alcance del acuerdo del Comité de Enlace de Derechas sobre la candidatura de Burgos, y, concretamente, si al aprobar como oficial la de los señores Martínez de Velasco, Cuesta, Alonso de Armiño, Gómez y Estévanez, queda desautorizada la que ustedes forman con el doctor Albiñana.

Es criterio sentado dentro del Comité que la misión de éste no es la de desautorizar candidaturas, sino solamente la de aprobar, cuando en ello hubiere unanimidad, una candidatura por cada provincia, que desde tal momento toma carácter oficial.

El Comité, según la norma establecida, tiene por misión el acoplamiento de candidaturas, sobre la base del respeto a la iniciativa de las Organizaciones provinciales o regionales. Burgos ha sido una excepción en este procedimiento, puesto que la aprobación de la candidatura resultaba obligada por virtud del acuerdo de la minoría agraria de respetar a todos los ex diputados que la integraban. Una vez eliminado usted, amigo Gómez Rojí, por virtud de la carta que publicó en la Prensa, la aprobación como oficial de la candidatura que integran los otros ex diputados se producía de modo automático, y el Comité no podía menos de ratificarla.

Ahora bien, esta aprobación no entraña desautorización de la formada por ustedes, máxime cuando no sólo son personas de ideología y de actuación derechista tan calificadas, sino que, además, se ven ustedes impulsados y apoyados por organizaciones políticas provinciales que no fueron previamente consultadas.

Felizmente, van ustedes en candidatura abierta, dejando libres dos lugares; por otra parte, la católica provincia de Burgos da margen a la esperanza de que pueden perfectamente obtener el triunfo siete diputados derechistas, mediante la combinación que con su buen instinto haga el cuerpo electoral; y podría quedar solamente eliminado aquél de los ocho diputados de ambas candidaturas que menos sufragios obtenga.

Creemos haber explicado suficientemente lo que deseaban, y deseándoles el triunfo nos reiteramos suyos afectísimos amigos, q. e. s. m., **José María Gil Robles, José María Lamamié de Clairac.**

Madrid, 10 de noviembre de 1933."

Los teléfonos de EL DEBATE son: 21090, 21092, 21093, 21094, 21095 y 21096

Más de seis mil personas en un mitin en Cáceres

El vecindario de Santa Fe (Granada) ovaciona y vitorea por las calles a los candidatos antimarxistas. Antes era un feudo de don Fernando de los Ríos

EL MINISTRO DE ESTADO, EN PAPEL OFICIAL, RECOMIENDA SU CANDIDATURA A LOS ELECTORES DE AVILA

CACERES, 11.—A las seis y media de la tarde se ha celebrado un acto de propaganda electoral, organizado por la Derecha Regional Agraria. El mitin se celebró en el Gran Teatro, con asistencia de más de 5.000 personas, quedando mucho público en la calle sin poder entrar por insuficiencia de local. En los locales de la Derecha Regional Agraria, donde se habían colocado altavoces, se congregaron más de 1.500 personas.

En primer lugar habló don Pedro Rubio, quien alude a los estragos que han producido al país el socialismo, el separatismo y la persecución religiosa. Dice que hay que dar la batalla con todas las consecuencias al marxismo, y anuncia que la CEDA obtendrá la victoria por medios democráticos; pero que si se le intenta arrebatar por la violencia, sabrán responder con la violencia también. A continuación se extiende en consideraciones acerca del programa de la Derecha Regional Agraria.

El director del periódico "Extremadura", señor Reyes Huertas, a quien se le requirió para hablar, a pesar de no estar anunciado, empieza por agradecer esta demostración de afecto. Dice que, como no es hora de rehusar sacrificios, iba a pronunciar breves palabras en honor de la idea. En los actuales momentos hay necesidad de dejar a un lado todo personalismo, pues se ventila nuestro porvenir espiritual. De un lado, se nos ofrece la hegemonía socialista, y del otro, nuestro pasado tradicional espiritual. En todo el mundo se encuentra esta lucha entre el sentido materialista de la vida y el sentido espiritual y de la tradición. Alude a la quema de conventos, a los crímenes de Casas Viejas, a los atentados sociales, que han costado tantas vidas, y a otros tantos hechos análogos, y señala cómo todo esto fué calificado por un ex ministro como el crecimiento espiritual de España. Recuerda las promesas que los cabecillas hacían a los obreros, para destacar que no han cumplido una sola. El día 19, termina, es preciso restituir a España a la tradición religiosa para que la patria se salve.

Don Víctor Berjano dice que se hace indispensable aherrojar el día 19 al socialismo en la provincia y en España entera. Ataca la labor realizada desde el Poder por los socialistas. Califica de criminal la lucha de clases planteada por los socialistas, que ha sembrado odio y rencillas entre patronos y obreros. Combate toda la legislación socializante del Gobierno Azaña y recuerda la mansedumbre de los socialistas durante la Dictadura de Primo de Rivera. En párrafos brillantes expone la labor que a la mujer corresponde en el porvenir, y pide a todos que voten íntegra la candidatura derechista.

Los oradores fueron constantemente ovacionados. El acto terminó dentro del mayor entusiasmo, dándose vivas a España católica y a Gil Robles. No se registró el menor incidente, a pesar de los rumores circulados por los extremistas. Se ha puesto de manifiesto la enorme fuerza con que cuenta la derecha en Cáceres y su provincia.

Gran entusiasmo en un mitin en Santa Fe

GRANADA, 11.—Anoche se celebró en Santa Fe un mitin de propaganda derechista, que constituyó un gran éxito, tanto más, si se tiene en cuenta que dicha ciudad venía siendo desde hace años el centro del socialismo granadino y el punto de máxima influencia personal de don Fernando de los Ríos.

El acto se celebró en el edificio donde están instalados la Agrupación de Labradores y el Centro Radical, los cuales ocupan distintos pisos. En todas las habitaciones de la casa se habían instalado altavoces para que pudiera oír los discursos el numeroso público que llenaba por completo todo el edificio, siendo muchísimas las personas que tuvieron que oír los discursos desde la calle, donde también se habían instalado altavoces.

El presidente de Unión Local de Derechas, que hizo la presentación de los oradores, dió un viva a Gil Robles, que fué contestado unánimemente por el público puesto en pie.

A continuación hizo uso de la palabra doña Carmen Barrera y Moreno, quien pronunció un discurso dedicado a la mujer, a la que dijo que es necesario que el día de las elecciones se vote sin temor a coacciones ni a nada, pues más vale morir defendiendo a Dios que permanecer en la casa.

Después habló el obrero don Ramón Ruiz Alonso, candidato de Acción Obrerista, que comenzó su discurso ofreciendo un saludo a don Fernando de los Ríos en nombre de los que le han de vencer en Santa Fe. Después censuró la labor de los socialistas en el Poder, de los cuales fué perseguido por no estar afiliado a sus organizaciones. Dice que Acción Obrerista no aspira al Poder, pero que confía que Dimas Madariaga llegue a ser ministro del Trabajo cuando gobierne Gil Robles.

Luego habló el señor Moreno Dávila, que expuso el programa de las derechas como único para remediar la situación en que nos ha abocado la actuación de los Gobiernos pasados.

Por último se levanta a hablar el señor Lachica, quien tuvo que permanecer un buen rato en silencio para esperar que terminaran los aplausos y ovaciones con que fueron acogidas las últimas palabras del anterior orador. El señor Lachica expuso la situación del campo como consecuencia de la actuación de los socialistas en el Poder, y pide que se vote íntegramente la candidatura radical derechista sin tachar absolutamente ningún nombre. Todos los oradores fueron muy aplaudidos.

A la salida del acto y hasta las afueras los oradores fueron continuamente objeto de ovaciones y aplausos a su paso por las calles de la población.

La Agrupación Femenina Aragonesa

ZARAGOZA, 11.—La Unión de Derechas continúa activamente la campaña de propaganda. Hoy se ha celebrado en Caspe un acto organizado por la Agrupación Femenina Aragonesa, en el local del Sindicato agrícola. La enorme concurrencia llenó el salón de actos, las escaleras y hasta la puerta de la calle. Hubo necesidad de colocar altavoces. Presidió el acto el ex diputado don Santiago Guallar.

Tomaron parte las señoritas María Caballero y Julia Torrente, que hicieron una dura crítica de las leyes sectarias, que tanto han herido los sentimientos íntimos de la mujer. Hicieron resaltar el trastorno causado por estos dos años de desgobierno, que ha arruinado a la economía española. Rogaron a todos que votaran la candidatura íntegra de las derechas. Ambas oradoras fueron obsequiadas con ramos de flores.

El canónigo señor Guallar glosó brevemente las palabras pronunciadas por las oradoras. Todos fueron ovacionados.

Tres mil mujeres en un acto de propaganda

CASTELLON, 11.—En el Sindicato de San Isidro, ocupado por más de 3.000 mujeres, se celebró un acto de propaganda dedicado a la mujer, organizado por la Unión de Derechas. Los cuatro candidatos expusieron su programa y fueron muy aplaudidos. En el acto hubo un enorme entusiasmo.

Entusiastas recibimientos

TOLEDO, 11.—Los candidatos derechistas, señores Madero, Sandoval y Molina, recorren los pueblos de la comarca de Talavera. Ultimamente estuvieron en San Román, Hinojosa, Real de San Vicente, Castillo de Bayuela, Cardiel de los Montes, Garciotún y Nuño Gómez. La impresión recogida es francamente favorable. El señor Molina estuvo también en Segurilla, Mejorada y Gamonal. El señor Madariaga, acompañado de don José Verdugo, dió un mitin en Buenaventura. Los oradores fueron aclamados. Los propagandistas doña Concepción Lavandera, doña Purificación Gamero, doña Camen Lavandera y señora viuda de Téllez, acompañadas de don Juan Arroyo, recorrieron Escalona, Almorox, Torre de Esteban Hambrán. En todos los actos públicos fueron acogidas cariñosamente y los discursos constantemente ovacionados.

El vecindario en masa recibe a un candidato

TALAVERA DE LA REINA, 11.—El candidato agrario don Dimas Adánez ha estado en Navalucillos, su pueblo natal, en donde fué recibido por el vecindario en masa y una banda de música. Dirigió la palabra a la muchedumbre, que, enardecida, no cesó de ovacionar al señor Adánez. También habló el candidato don Constantino Vega.

Todos los candidatos se encontrarán mañana en Toledo para asistir a la proclamación.

Grandes actos en Riaza y Ayllón

SEGOVIA, 11.—Los candidatos agrarios recorren la provincia. Cada día es mayor el entusiasmo que despiertan. En muchos pueblos en donde no está organizado ningún mitin se ven obligados los candidatos a pronunciar discursos, ante los insistentes requerimientos del vecindario.

Mañana domingo se celebran grandes actos en Riaza y Ayllón. Hablarán los señores Martín Gómez, Merino y Sanz Gilsanz. Se prepara un grandioso acto en Segovia.

En toda la ciudad han sido colocados los carteles de las derechas. Cada día aparece un nuevo cartel de Acción Popular, que es acogido por el vecindario con gran satisfacción. Las Comisiones de Acción Popular no dejan de trabajar, y, desde luego, el triunfo de la candidatura es seguro.

Propaganda en Guadalajara

GUADALAJARA, 11.—Las derechas continúan con toda intensidad su propaganda electoral por toda la provincia, y numerosos jóvenes de Acción Popular recorren los pueblos. Por su parte, los candidatos toman parte en numerosos mitines.

Varias señoritas propagandistas han participado en mitines, que se han celebrado en Molina y Cogolludo y otros pueblos de la Sierra, a pesar de la inclemencia del tiempo, pues ha nevado copiosamente en muchos de estos pueblos. Los oradores son aplaudidos en todos los pueblos que visitan. También se han celebrado otros actos de propaganda, con igual éxito, en los pueblos de Canales, Checa, Milmarcos, Mazarete, Yebra y otros muchos.

En la capital, grupos de señoritas reparten la propaganda de derechas por las calles. Las fachadas de las casas están cuajadas de carteles pro candidaturas de derechas.

Numerosos actos en Cádiz

CADIZ, 11.—Se preparan actos de propaganda derechista en Cádiz, San Fernando, Conil, Vejer, Algeciras, Olvera, Algodonales, Arcos, Bornos, Puerto de Santa María, Toba, Jerez de Puerto Real, Sanlúcar y Chipiona. En todos los actos intervendrán los candidatos derechistas. Se observa extraordinaria animación y gran optimismo, previéndose el triunfo de toda la candidatura.

Varios mítines en la provincia de Burgos

BURGOS, 11.—Mañana se celebrarán actos de propaganda en favor de la candidatura de la Unión Central de Derechas. El señor Martínez de Velasco y los demás candidatos han estado en Salas y Briviesca. Aumenta el entusiasmo por las derechas.

Candidatura antimarxista de Huelva

HUELVA, 11.—La candidatura del Bloque antimarxista ha quedado sonstituída en la siguiente forma: Don Dionisio Cano López, abogado, republicano conservador; don Francisco Pérez de Guzmán, industrial, republicano conservador; don Manuel Sánchez Dalp y Marañón, abogado; de Acción Popular, don Manuel Fernández Balbuena, ingeniero, Derecha independiente; y don José María Jiménez Molina, abogado, republicano conservador.

Mitin antimarxista en Brozas (Cáceres)

BROZAS, 11.—En el teatro Casimiro Ortas han celebrado un mitin de propaganda los candidatos antimarxistas por Cáceres. Asistió numerosa concurrencia, hasta el punto de que muchos de los oyentes tuvieron que permanecer de pie en los pasillos y en el vestíbulo. De los pueblos vecinos asistió mucho público.

Hablaron don Víctor Verjano y don Oscar Madrigal, de Cáceres, y don César Sanz, ingeniero, y don Eduardo Martínez, obrero, de Madrid. Todos ellos censuraron la política socialista y la labor destructora realizada por los Gobiernos Azaña. Aconsejaron se votara íntegra la candidatura de coalición, y dirigiéndose a las mujeres las alentaron a la lucha.

Todos los oradores fueron muy aplaudidos.

Actividad en Valencia

VALENCIA, 11.—Continúa con gran actividad la propaganda de los candidatos de Derecha Regional Valenciana. El candidato señor Costa, ha estado en Sagunto y el señor Lucia recorre los centros de la Derecha Regional de la capital y de los pueblos anexionados.

En persecución de una avioneta

VALLADOLID, 11.—En busca de una avioneta que se dice ha pasado por algunos pueblos en dirección a Burgos, lanzando propaganda de derechas, han volado algunos aviones militares. Se suponía que se trataba de una avioneta de Acción Popular, pero los directivos de esta entidad nada saben del asunto. En esta provincia se ha prohibido la venta de gasolina para aviación.

Coacciones del señor Sánchez Albornoz

AVILA, 11.—Por orden del gobernador, la Policía se incautó del semanario "J. A. P.", órgano de la Juventud de Acción Popular. Se cree que el motivo de la recogida obedece a publicar una carta firmada por el ex diputado azañista don Claudio Sánchez Albornoz, y dirigida a sus amigos. Dicha carta está escrita en papel con membrete del ministro de Estado y recomienda en ella que se le vote, así como encarece que los familiares de sus amigos lo hagan también. Inmediatamente después de conocerse la noticia de la recogida se dirigieron al domicilio de Acción Popular muchas personas que iban a felicitar a los jóvenes por la campaña que realizan.

"Diario de Avila", denunciado

AVILA, 11.—Por el fiscal de la República ha sido denunciado hoy el periódico católico "Diario de Avila", por la publicación de una reseña de un acto de propaganda electoral celebrado en Piedrahita hace unos días, en la que se consignaban las frases pronunciadas por los candidatos de derechas contra el ex diputado azañista señor Sánchez Albornoz.

Al conocerse la noticia de la denuncia, numerosas personas desfilaron por la Redacción del periódico para hacer constar su sentimiento por lo sucedido y su felicitación por la campaña en favor de los candidatos de derechas.

Atropellos contra A. Popular

CORDOBA, 11.—Los candidatos de derechas han visitado al gobernador civil para protestar contra la pasividad de las autoridades locales ante los atropellos que se realizan contra los afiliados a Acción Popular. En Granjuela un joven que repartía proclamas fué agredido, y en Montilla el automóvil ocupado por varias señoras fué apedreado y los cristales quedaron rotos, causando lesiones a las ocupantes. En Baena una señorita también ha sido objeto de una agresión.

"El Defensor de Córdoba" censura la pasividad del gobernador, que no protege la libertad de propaganda y por el contrario se dedica a detener días enteros en su despacho la propaganda electoral derechista que se le envía para su sellado.

Con petardos y tiros suspenden un mitin

SANTANDER, 11.—En Castro Urdiales estaba anunciado para esta tarde un acto de propaganda política en favor de las derechas, en el que debían tomar parte los candidatos señores Zamanillo, Sainz Rodríguez y Valiente. Cuando iba a empezar el acto un grupo de individuos se acercó a las inmediaciones del teatro y lanzaron varios petardos y sonaron varios disparos. El delegado de la autoridad suspendió el acto. No han ocurrido desgracias personales. Los candidatos se proponen visitar al gobernador para hacer constar su protesta.

MEDITACION, por K-HITO

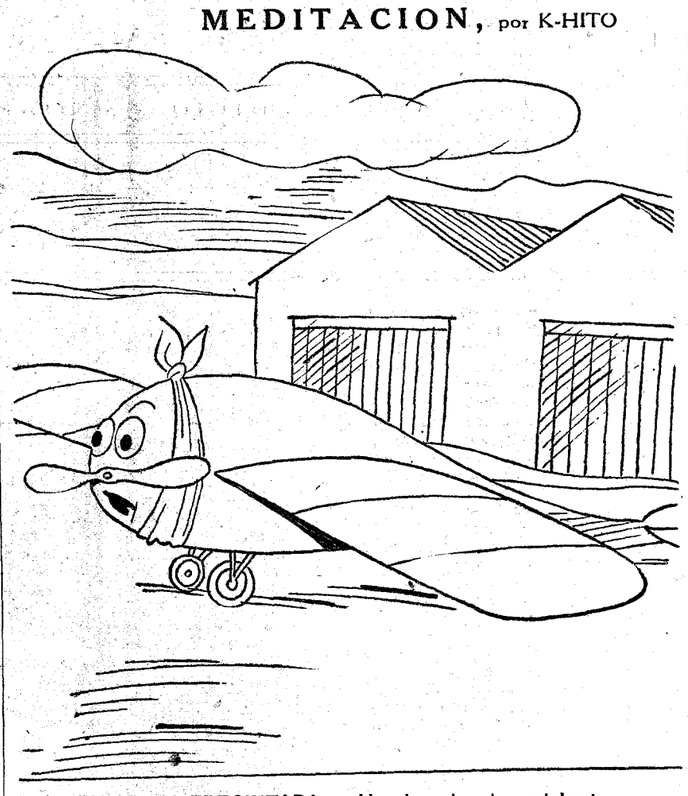

LA AVIONETA PRECINTADA.—¡Hoy las ciencias adelantan que es una barbaridad!

"AMERICA"
OPTICA-ESPECIAL
ALCALA 35

AVISO

El INSTITUTO PANTA (que en las últimas oposiciones a Marina obtuvo los números 1 y 5 con sólo 18 alumnos presentados) ha comenzado la preparación para las de Hacienda, encargándose de la misma don Julio Valenciano, Ld°. Director del Instituto, don José Doblas, diplomado de Hacienda y secretario del Tribunal en las últimas oposiciones, y otros funcionarios del ministerio. Pida informes de este gran Centro de enseñanza. Alcalá, 104. Madrid. Teléfono 55755

INGENIEROS DE TELECOMUNICACION
Convocatoria junio. Plazas ilimitadas
ACADEMIA CUBILLO. Lombía, 3. Teléfono 57998: de tres a seis.
Rreparación y repaso asignaturas Ciencias.

AUXILIARES HACIENDA Preparación completa por profesorado-jefe ministerio Hacienda. Honorarios, 30 pesetas. ACADEMIA COTS AV. PENALVER

AL ESCUDO DE CATALUÑA
BARQUILLO, 9 TELEFONO 10726
Para hacer sus compras de invierno visite esta Casa. Fantasías para Señora, Géneros de punto, artículos de Sport y Camisería para Caballero.

¡NERVIOSOS!
Basta de sufrir inútilmente gracias a las acreditadas
Grageas Potenciales del Doctor Soivré
que combaten de una manera cómoda, rápida y eficaz la
Neurastenia Impotencia (en todas sus manifestaciones), dolor de cabeza, cansancio mental, pérdida de memoria, vértigos, fatiga corporal, temblores, dispepsia nerviosa, palpitaciones, histerismo y trastornos nerviosos en general de las mujeres y todos los trastornos orgánicos que tengan por causa u origen agotamiento nervioso. Las
GRAGEAS POTENCIALES DEL DR. SOIVRE
más que un medicamento son un alimento esencial del cerebro, médula y todo el sistema nervioso, regenerando el vigor sexual propio de la edad, conservando la salud y prolongando la vida; indicadas especialmente a los agotados en su juventud por toda clase de excesos, a los que verifican trabajos excesivos, tanto físicos como morales o intelectuales; esportistas, hombres de ciencia, financieros, artistas, comerciantes, industriales, pensadores, etc., consiguiendo siempre con las Grageas potenciales del Dr. Soivré todos los esfuerzos o ejercicios fácilmente y disponiendo el organismo para reanudarlos con frecuencia y máximo resultado, llegando a la extrema vejez, y sin violentar al organismo, con energías propias de la juventud.
Basta tomar un frasco para convencerse de ello.
Venta a 6,50 pesetas en todas las principales farmacias de España, Portugal y América.
NOTA.—Dirigiéndose y enviando 0,25 ptas. en sellos de correo para el franqueo a Oficinas LABORATORIO SOKATARO, calle del Ter, 16, Barcelona, recibirán gratis un librito explicativo sobre el origen, desarrollo y tratamiento de estas enfermedades.

HAPAG
HAMBURG-AMERIKA LINIE
(COMPAÑÍA HAMBURGUESA AMERICANA)
Servicios regulares por vapores rápidos de gran lujo a todas partes del mundo
Próximas salidas de Puertos Españoles:
Linea a Cuba y Méjico
a La Habana, Veracruz y Tampico
Motonave «ORINOCO» ... 21 de noviembre de Santander y Gijón. 22 de noviembre de La Coruña y Vigo
Linea a la America Central
a Barbados, Trinidad, La Guayra, Puerto Cabello, Curaçao, Puerto Colombia, Cartagena, Cristobal, Puerto Limón y Puerto Barrios.
Motonave "CORDILLERA" 17 de noviembre de Bilbao.
" "CANTABRIA" 15 de diciembre de Bilbao.
Linea a Sudamerica
a puertos del Brasil, Montevideo y Buenos Aires
Motonave "GENERAL OSORIO"..... 21 de noviembre de Vigo.
Vapor "GENERAL ARTIGAS"..... 12 de diciembre de Vigo.
" "GENERAL SAN MARTIN"..... 2 de enero 1934 de Vigo.
Pidan los prospectos descriptivos de los buques, así como toda clase de detalles e informes, a las Agencias en:
Madrid: Agencia General de la Hamburg-Amerika Linie, Alcalá, 43. Teléfono 11,267. Santander: Hoppe & Cía., Paseo Pereda, 29. Bilbao: Hoppe & Cía., Ltda., Alameda Mazarredo, 17. Gijón: Agencia de la Hamburg-Amerika Linie, Marqués de San Esteban, 20. La Coruña: Enrique Fraga, Compostela, 8. Vigo: Llorente y v. Jess, Ltda., García Olloqui, 19.

PARA SANCHEZ ROMAN NO HA HABIDO PERSECUCION RELIGIOSA EN ESPAÑA

A pesar de la imposición de la enseñanza laica, la disolución de la Compañía de Jesús y la ley de Congregaciones

Todo esto, a su juicio, no son más que cuestiones meramente políticas

También atacó a los socialistas y propugnó la unión de los republicanos

Anunció que presentará su candidatura por Madrid

A las cuatro de la tarde de ayer dió su anunciada conferencia política, en el teatro Victoria, don Felipe Sánchez Román. El público tardó en ocupar el local, y el acto transcurrió con notable frialdad. Entre los asistentes se contaban los señores Maura, Marañón, Ortega Gasset (don José) y Bergamín.

Empezó el orador diciendo que por la ineficacia de su actuación en las Cortes Constituyentes, en los problemas de las Responsabilidades, el Estatuto catalán y la Reforma agraria, no quería detenerse en dar cuenta de su gestión. Se defendió, sin embargo, del cargo de personalismo solitario que se le puede hacer, diciendo que todos los partidos republicanos eran y son grupos personalistas. Para probar que su abstención no ha respondido a motivos personales, hizo una exposición de la última crisis, en la que aceptó el encargo de formar Gobierno con todas sus consecuencias, si bien fracasó por la negativa del señor Lerroux a aceptar un ministro socialista.

Seguidamente examinó el actual panorama político, de inconciliación entre los españoles, en el que se descubren gérmenes de guerra civil. Acerca de la cuestión religiosa declaró que no ha habido persecución; la disolución de la Compañía de Jesús y la imposición de la enseñanza laica fueron cuestiones meramente políticas, que las derechas pretenden hacer religiosas. Sostuvo que la enseñanza corresponde esencialmente al Estado. El problema de los niños que quedan sin escuela tiene solamente carácter administrativo, y es debido al plazo insuficiente de la sustitución.

Trató después de la lucha de clases, hecho social indudable sobre el que no puede alzarse una teoría económica, ni política. La lucha de clases llevada a la calle es un crimen que hay que atajar. Sea quien sea el que la predique, hay que reducirle al imperio de la ley común. Para evitar la lucha hay que buscar la prosperidad material mediante planes de reconstrucción económica, a los que deberían dedicarse las derechas y los socialistas, en vez de atacarse mutuamente.

Censuró el programa de la coalición de derechas combatiéndolo en el aspecto religioso, social y de petición de amnistía. Hizo en estos puntos alusiones al fascismo naciente en España, diciendo que no conviene a los intereses de las derechas, ni a los sindicatos obreros que pueden sentirse atraídos por él.

Describió a continuación el fracaso del socialismo en todos los países en que ha llegado a gobernar. Citando textos de socialistas, declara que el socialismo, para ser viable, necesitaría de una economía madura (sin las crisis, que son hoy su mejor argumento), de un internacionalismo marxista absoluto y de una transformación económica que no se logra solamente con el asalto al Poder público. En España tendría el socialismo que acudir a la inflación y a los salarios altos, hipotecando el porvenir de nuestra economía.

Es necesario ir a cosas posibles en la política. ¿No han de ser capaces los republicanos de una política nacional? Para conseguir este objetivo, el orador recomienda el acuerdo de los republicanos sobre un programa económico, en el que pide severidad en los gastos públicos, resolución del paro forzoso y alejamiento del Estado de las empresas industriales, en las que viene siendo socio solamente para las pérdidas. El orador declara en este punto que se excusa de exponer su programa por falta de tiempo, y se remite a la comprensión de sus oyentes.

Termina diciendo que va a las elecciones por su cuenta, con la seguridad de la derrota, dando por bien empleado su sacrificio si sirve para la unión de los republicanos.

El público aplaudió sin gran entusiasmo en diversos momentos del discurso, que fué transmitido por la «radio».

Otro discurso de Sánchez Román

Los amigos del señor Sánchez Román se proponen darle un banquete el próximo viernes, en un céntrico hotel de Madrid, y con dicho motivo pronunciará otro discurso, en el que expondrá las bases de un programa de política nacional.

El discurso será también radiado.

Un discurso de Prieto

Anoche, a las ocho y media, en el teatro de la Casa del Pueblo pronunció un discurso electoral don Indalecio Prieto. El acto fué retransmitido por la "radio" y duró poco más de media hora. El orador daba muestras de padecer afonía.

En el discurso, encaminado a glosar el manifiesto del partido socialista, utilizó como argumentos la pérdida de nuestro imperio colonial, la guerra de Marruecos y el conflicto de los dependientes de comercio.

Atacó repetidas veces al señor Lerroux, al que calificó de "faquir de barraca".

Dedicó cierto espacio a comentar la invitación hecha por el señor Gordón Ordás a los radicales-socialistas, en su discurso de Murcia, para que voten a los socialistas en aquellos sitios en que se unan radicales y agrarios.

"A nosotros, dice, no nos infunden pavor las elecciones. Estamos seguros de nuestro triunfo. Pero, ¡qué va a ser de estos partidos republicanos de izquierda, minados por las disensiones y por las luchas intestinas! ¡Qué les va a pasar! Nosotros estamos seguros de nosotros, pero de ellos no. A su debido tiempo les llamamos la atención. Es ahora en este momento angustioso y dramático para ellos cuando se han apercibido."

Después de dirigir varios elogios a los otros dos ex ministros socialistas vertió duros conceptos sobre la candidatura derechista.

Don Indalecio fué aplaudido por sus correligionarios, quienes tanto al principio como al fin entonaron la Internacional.

En Játiva reciben con una pita formidable a Azaña

El mitin, al que asistió escaso público, se celebró merced al exceso de precauciones

VALENCIA, 11.—Hoy ha llegado a Játiva el ex presidente del Consejo, don Manuel Azaña, que ha sido recibido con una silba estrepitosa. El acto se celebró en medio de un verdadero alarde de fuerzas. El teatro estaba completamente rodeado de Guardia civil. Debido a este exceso de precauciones no ha habido incidente alguno durante el acto, al que asistió escaso público; pero a la salida una multitud inmensa empezó a silbar al señor Azaña y provocó tal escándalo, que no se recuerda en Játiva una protesta tan ruidosa. El señor Azaña se ha visto obligado a salir de la población de manera precipitada, en vista de la excitación del vecindario, que, con pitos, latas, cencerros, cornetas y cosas semejantes, produjeron un escándalo de proporciones enormes. El vecindario acompañó hasta las afueras al señor Azaña, siguiendo el escándalo hasta que desapareció el automóvil por la carretera. El ex presidente del Consejo ha llegado a Valencia a las once de la noche y se ha retirado a un restaurante con varios amigos, esquivando la presencia de las gentes.

Incidente en un tranvía

Al mediodía de ayer se produjo en Madrid un incidente entre los viajeros que ocupaban el coche número 103 de la línea de Hortaleza y el cobrador del mismo, número 540.

Las causas fueron unos pasquines que en los cristales de las plataformas se habían pegado, en los cuales se recomendaba a los empleados y obreros votar la candidatura socialista.

Varios viajeros protestaron de este hecho y aun intentaron arrancar estos pasquines, amenazando con romper los cristales del coche.

La intervención de otro de los viajeros, sin duda con la debida autoridad, que hizo la promesa de que la Empresa impondría la neutralidad en este aspecto de la propaganda política, aquietó los ánimos.

Discurso del presidente del Consejo en Córdoba

CORDOBA, 11.—Anochecido llegó el jefe del Gobierno, señor Martínez Barrio, acompañado de su esposa, y a las diez de la noche, en el teatro Duque de Rivas, pronunció un discurso con motivo del acto de presentación de los candidatos radicales. En la plaza de la República se había instalado un altavoz, que fué roto por un grupo, que huyó ante la presencia de los guardias.

El señor Martínez Barrio dijo que a su paso por esta capital no había querido dejar de tomar parte en el acto que se celebraba. Resalta el alto ejemplo de ciudadanía dado por el pueblo español en el último año, y dice que el pueblo habla de tarde en tarde, pero cuando lo hace, emplea tal mesura que deja rastro en la historia. Los momentos actuales los considera como los del año 1931, pues el país entero quiere reconstituir la forma política. Asegura que el pueblo español no quiere la restauración de la monarquía, sino nada más que se le gobierne bien, con serenidad y honradez. Califica de error la táctica llevada por los anteriores Gobiernos republicanos, y censura la labor del señor Azaña en el Gobierno. Insiste en que España no quiere ni monarquía ni un régimen fascista, que no llegarán por los medios legítimos que permite la ley, y fuera de ella el Gobierno cumpliría con su deber. El público que llenaba el local aplaudió al orador.

ULTIMA HORA

Estreno de "La posada del Caballito Blanco"

Con gran éxito se estrenó en el teatro Circo de Price esta opereta, animada, colorista, rica de trucos, de variedad escénica y de movimiento, sobre una partitura grata, en la que abundan valses suaves.

Lo avanzado de la hora a que terminó la representación nos impide, de momento, dar una referencia más extensa del estreno.

Hallazgo de municiones

A la una y media de la madrugada recibió el director general de Seguridad a los periodistas, a los que dijo que se había efectuado un registro en el domicilio del anarquista Isaac Martín, en la calle del Laurel, 2. La Policía se incautó de 80 cartuchos de pistola, del 9 largo, diez cartuchos de máuser y cinco cargadores de pistola. No se ha practicado ninguna detención, pero la Policía trabaja activamente para averiguar las derivaciones que pueda tener este asunto.

Manifestaciones del ministro de la Gobernación

Al recibir esta madrugada el ministro de la Gobernación a los periodistas, sobre la huelga de la construcción, dijo que todo estaba pendiente del acuerdo que en la asamblea de mañana tomen las entidadas obreras. Se le preguntó si se pagaban a los obreros los jornales de los días que ha durado la huelga, y el ministro contestó afirmativamente. Se le dijo que había corrido el rumor de que no eran los patronos, sino el Estado quien pagaba esos jornales, y el señor Rico Avello replicó:

—Nada de eso. ¿Por qué había de pagarlos el Estado? Quien los paga es un patrono que no quiere dar su nombre.

RADIO PHILIPS
Nuevos modelos. Inmenso surtido. Venta plazos. Casa AHSA
Calle Prado, 28, y San Agustín, 2.

HOY, PLEBISCITO SOBRE LA POLITICA EXTERIOR DEL GOBIERNO ALEMAN

Además serán elegidos los diputados del nuevo Parlamento

Alocución del mariscal Hindenburg

BERLIN, 11.—El Presidente del Reich, mariscal Hindenburg, ha dirigido esta noche una alocución, que ha sido radiada al pueblo alemán, en la que ha dicho, entre otras cosas:

«El Gobierno del Reich y yo estamos unidos en la voluntad de hacer que Alemania salga de la discordia y de la impotencia de los años de la postguerra, y hacemos un llamamiento al pueblo alemán para que éste diga si aprueba la política que hemos emprendido.

Por primera vez, desde hace muchos años, el pueblo alemán debe presentarse al mundo completamente unido en la manifestación de su voluntad de paz y en demanda de su honor y de la igualdad de derechos, y pedir el respeto de los demás.

El trabajo y la reconstrucción dentro de la paz, del honor y de la igualdad de derechos, son los pilares sobre los cuales Alemania quiere edificar la vida nacional, por ello os dirigimos este llamamiento para que os manifestéis a favor de nuestra política.

El pueblo alemán entero debe declarar mañana que está unido en un sentimiento de honor nacional y en la petición de la igualdad de derechos y en pro de una paz verdadera y duradera. Todos los alemanes deben declarar que Alemania no puede ser tratada ya como una nación de segunda clase y, por esto, hacemos un llamamiento a todos los hombres y a todas las mujeres de Alemania, para que aprueben conmigo y con el canciller el principio de la igualdad de derechos en el honor, demostrando al mundo que hemos logrado y queremos mantener la unión alemana.»

* * *

Hoy se celebra en Alemania el plebiscito acerca de la política exterior del Gobierno del Reich y las elecciones para elegir el primer Parlamento totalitario, la primera Cámara racista del III Imperio germánico. El elector recibirá dos boletines. En uno dos preguntas:

"¿El pueblo alemán aprueba la política expuesta en el llamamiento del Gobierno del Reich? ¿Está dispuesto a considerarla como la expresión de su opinión propia y de su propia voluntad?"

Al lado de estas preguntas constan en el boletín las dos palabras que pueden servir de respuesta. Y el votante tacha la que no expresa su sentir. La otra papeleta es la lista de los candidatos para el próximo Reichstag, elaborada por el partido nacionalista-socialista. Contiene 668 nombres de personas, en su inmensa mayoría miembros del partido gobernante. Se han incluído, sin embargo, algún representante de los nacionalistas y del antiguo centro alemán y personas de relieve sin filiación política precisa.

Sólo el racismo puede, como partido, presentar lista de candidatos. Una ley dictada a raíz de la disolución del Centro alemán prohibe en Alemania la existencia de partidos políticos. No se olvide el carácter totalitario del régimen. Pero la ley electoral autoriza listas disidentes si existen 60.000 electores decididos a presentar con sus firmas otra candidatura. Hipótesis absurda a todas luces, no sólo por las características de autoridad y rudeza del régimen nuevo, sino porque en los momentos actuales cualquier observador sereno de la política germánica convendrá en que al lado del canciller está todo el pueblo alemán.

Ahora la política exterior domina, y en ella el deseo o, mejor decir, el propósito de conseguir la igualdad total, plena, absoluta, con las demás naciones. Ciertamente, muchos de los neutrales que permanecen silenciosos en la disputa sobre la llamada igualdad de derechos han de mirar con aprensión el rearme de Alemania, pero éste es consecuencia fatal del "no desarme" de los otros países. El dilema existe y es inexorable: o desarman las grandes naciones y desarman pronto, o Alemania reconstruye ¡como sea! su poderío militar.

Es evidente que deben agotarse los esfuerzos para evitar una nueva rivalidad en los preparativos de guerra. Alemania desarmada es una base magnífica para el desarme general. Quizás aquella injusticia que Goethe prefería al desorden. Pero, ¡cuidado! Las palabras del poeta alemán y las interpretaciones muchas veces demasiado amplias de la frase no pueden defender la perpetuación de lo injusto. Porque en verdad, se diría, el desarme general no corre prisa. Y así, aun cuando el Reich procediese con segunda intención, es difícil negar las razones que le asisten. Y si el problema aparece en estos términos fuera de Alemania, ¿qué será dentro del país, en estos momentos de fiebre?

No. No necesita Hitler recurrir a la coacción para lograr el voto de sus conciudadanos. Toda Alemania está detrás del canciller, decidida a todos los sacrificios para obtener la igualdad con las demás naciones. Y ante ese plebiscito patriótico los problemas de política interior que plantea la disolución del Reichstag y de las dietas regionales y la elección de una Cámara nueva totalitaria, con las perspectivas de una profunda reforma de la administración e incluso de la estructura del Reich, han desaparecido. Por hoy al menos.

R. L.

FIGURAS DE ACTUALIDAD

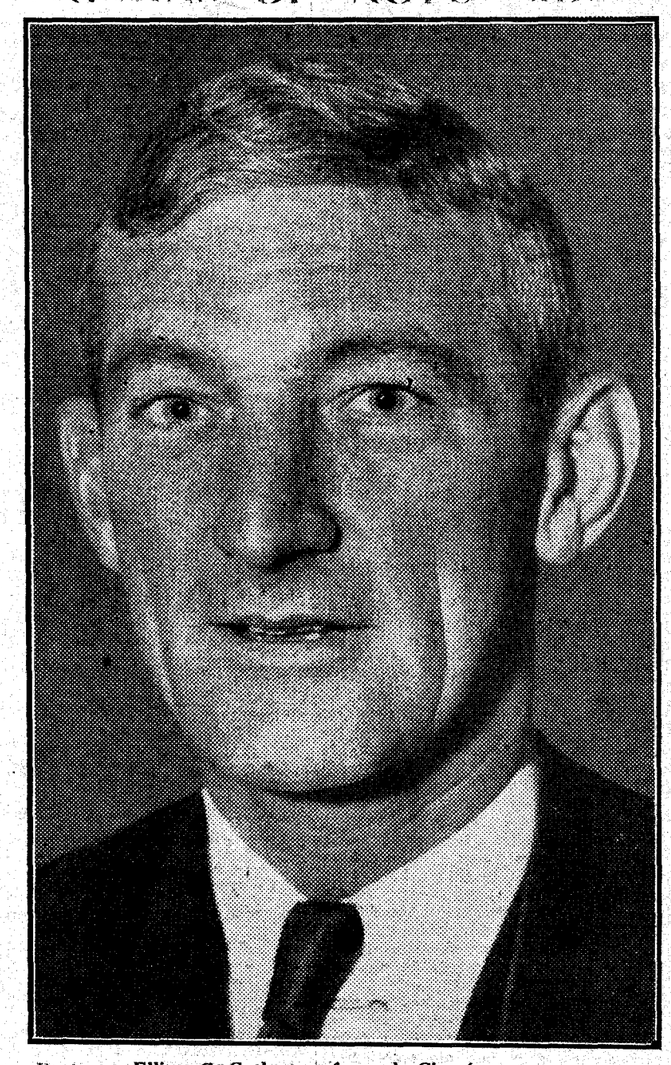

El doctor Elliott C. Cutler, profesor de Cirugía de la Facultad de Medicina de la Universidad de Harvard, que ha anunciado la posibilidad de practicar una nueva operación para extraer la glándula tiroides y curar la angina de pecho

Las candidaturas de derechas por Madrid

Capital

Don Antonio Royo Villanova, agrario.
Don José María Gil Robles, Acción Popular.
Don Antonio Goicoechea, Renovación Española.
Don Juan Ignacio Luca de Tena, director de "A B C", independiente.
Don Javier Jiménez de la Puente, conde de Santa Engracia, independiente.
Don Juan Pujol, director de "Informaciones", independiente.
Don José Calvo Sotelo, Renovación Española.
Don Mariano Matesanz, presidente del Círculo de la Unión Mercantil y de la Asociación de Agricultores de España.
Don Adolfo Rodríguez Jurado, vicepresidente del Comité de enlace de entidades agropecuarias.
Don Honorio Riesgo, industrial.
Don Rafael Marín Lázaro, Acción Popular.
Don José María Valiente, Acción Popular.
Don Luis Hernando de Larramendi, tradicionalista.

Provincia

Don Javier Martín Artajo, secretario de la Federación Agrícola Matritense.
Don Rafael Esparza García, asesor jurídico del Secretariado Agrícola y de Acción Popular.
Don Luis Fernández Heredia y del Pozo, secretario de la Unión de Remolacheros de Castilla la Nueva.
Don José María Hueso Ballester, secretario de la Federación Patronal Agrícola de Madrid y del Comité de Enlace de Entidades Agro-pecuarias.
Don Romualdo de Toledo Robles, agricultor.
Don Alfredo Serrano Jover, ex diputado a Cortes por Madrid.

LOS CATARROS mejorean y la tos cesa con
PASTILLAS CRESPO

El ramo de la construcción

Ayer se llegó a un acuerdo entre patronos y obreros

Para ultimar los trabajos en busca de una fórmula que ponga término a la huelga del ramo de la construcción, se reunió ayer el gobernador civil con las representaciones patronal y obrera, separadamente.

Los patronos se mostraron conformes en ratificar su aceptación sobre las propuestas relativas a la readmisión de los obreros despedidos y reconocimiento de los delegados de las sociedades obreras en los tajos.

Lo que de ningún modo estaban decididos a aceptar era la indemnización pedida por los obreros como compensación por los días que no han trabajado. Cuando todo indicaba que no sería posible llegar a una solución, un grupo de patronos ofrecieron al gobernador la entrega de una cantidad, con la que se podrá pagar el importe de semana y media de jornales.

La representación obrera de la C. N. T. aceptó la fórmula propuesta de este modo por el gobernador y que hoy, tanto obreros como patronos darán a conocer a sus respectivas Asambleas. Si el acuerdo de ésta es favorable, esta tarde, a las cuatro, se firmarán las bases en el Gobierno civil y los obreros reanudarán su tarea mañana lunes.

La impresión dominante es francamente optimista.

FUENSANTA
GENOVA, 17. Teléfono 34422
Presenta su magnífica colección de vestidos y abrigos.

Los teléfonos de EL DEBATE son: 21090, 21092, 21093, 21094, 21095 y 21096

Ayer fué clausurada la Conferencia de Prensa

Bajo la presidencia de don José María Doussinague, se celebró ayer la clausura de la Segunda Conferencia Internacional de Prensa. Como resultado de la labor de los distintos representantes congregados en Madrid, se han presentado las siguientes conclusiones que aprobó la conferencia:

"La segunda conferencia, convencida de la utilidad de una organización internacional de los intereses representados por los directores, editores y propietarios de periódicos, expresa su voto favorable a la creación de una Federación Internacional de Asociaciones de editores de periódicos y hace igualmente votos por que la organización internacional de periódicos sea pronto una realidad.

Igualmente la conferencia expresa su deseo de que se constituya un órgano imparcial, compuesto de peritos de Prensa y de representantes de oficinas de Prensa gubernamentales, que redacte un informe referente a los medios técnicos y financieros que se puedan emplear para reprimir la difusión de noticias falsas y cuyo informe será sometido a la próxima Conferencia Internacional de Oficinas de Prensa.

Por último la conferencia expresa el voto de que estas reuniones tengan un carácter periódico y se cree un Comité que prepare cada conferencia de acuerdo con el Gobierno que invite a celebrarla en su país, con la cooperación de la sección informativa de la Sociedad de las Naciones, consultando previamente a las agrupaciones de Prensa de cada país para organizar la nueva reunión.

La conferencia de Madrid está de acuerdo en comprobar igualmente que existe una colaboración más estrecha entre las oficinas de Prensa y los periodistas, habiéndose igualmente estrechado el contacto entre todas las oficinas oficiales de Prensa y creado algunos servicios periodísticos, entre las delegaciones de conferencias internacionales y estando por último en vías de realización otras varias mejoras".

Recepción en el Ayuntamiento

Los representantes extranjeros que han acudido al Congreso Internacional de Prensa visitaron ayer tarde la Hemeroteca municipal. Fueron recibidos en ella por su director, señor Asenjo, que, personalmente, les acompañó en un recorrido por las diversas salas de la casa. Admiraron algunos de los más curiosos ejemplares guardados en la Hemeroteca.

Más tarde los congresistas y demás invitados se trasladaron a la Casa de la Villa, en donde se celebró una recepción en honor de aquéllos. El alcalde accidental, señor Alvarez Herrero, pronunció unas palabras de salutación, dirigidas a los periodistas extranjeros, que fueron contestadas en nombre de éstos por el representante de la delegación española.

Durante la merienda, que se celebró en el salón de sesiones ricamente adornado con tapices, la Banda Municipal interpretó, en el patio de cristales, un selecto programa que fué aplaudido.

ELECTORAS, LEED "ELLAS"

La candidatura de la Esquerra ha decepcionado

Los elementos del partido la consideran, intelectualmente, inferior a la que triunfó hace dos años. Atracan al cobrador de una fábrica

LA CONSTITUCION DE LA JUNTA DE TRABAJO DE CATALUÑA PROVOCA DISGUSTO EN LOS JURADOS MIXTOS

(Crónica telefónica de nuestro corresponsal)

BARCELONA, 11.—Giran los comentarios en torno a la decepción enorme que ha producido la candidatura de la Esquerra. Maciá, falto, sin duda, de hombres, ha hecho alarde de una candidatura "humildísima". Pero el rasgo ha disgustado a todos los sectores del partido, que creen que bien está la humildad, pero que al Parlamento de Madrid hay que mandar, ante todo, gente bien preparada y que haga un buen papel. En conjunto, las candidaturas que presenta Maciá por Barcelona y por su provincia son de una muy inferior calidad, en cuanto a solvencia intelectual, a las que triunfaron hace dos años, y que tan mediocre rendimiento dieron en las Cortes.

Nadie en la Esquerra—fuera de los de Estat Catalá y Ayguadé—está contento. Hasta a los "escamots" les ha contrariado el ver que se ha prescindido de sus jefes Miguel Badía y Carlos Dencás. De Companys se asegura que está tan disgustado, que no ha vuelto a ir por la Generalidad, a pesar de haber sido llamado reiteradas veces. Su última entrevista con Maciá ha sido violentísima. Los grupos de "intelectuales" y de propagandistas femeninas han visto esfumarse sus legítimas ilusiones al hacerse pública una candidatura tan "humilde" que está integrada casi por desconocidos. Tan modesta es, que se ha tenido que reforzar con los nombres de Maciá y de Companys, a pesar de que uno y otro vayan a la lucha con el decidido propósito de renunciar a unas actas que serán incompatibles con los cargos que dentro de la región autónoma desempeñan.

Todos los periódicos—salvo los incondicionales—combaten a las candidaturas. Pero entre todo el disgusto enorme que reina entre los afiliados del partido, reputamos el más grave el enfado de los "escamots".

Todos los partidos están enfrascados en sus propagandas. Ya empieza a verse el derroche de papel, mitines y discursos. Y es lo notable observar cómo la F. A. I. compite con ellos haciendo propaganda antielectoral. Los mitines de la F. A. I. son los más grandiosos. Se celebran en las plazas de toros, y es su actitud ciertamente poco tranquilizadora. Siguen llegando en forma alarmante al Gobierno general los oficios anunciando huelgas preelectorales. Sin embargo, ahora como siempre, en los momentos culminantes, los dirigentes de la F. A. I. están divididos. Unos creen que se debe dar ya el golpe de gracia a la República burguesa. Otros proponen aplazarla para dentro de dos meses. Tal discrepancia entre los dirigentes de la F. A. I. es análoga a la que existía cuando el fracaso de la intentona del 8 de enero. Además, en los conflictos que se anuncian de luz y fuerza y de transportes, existe por parte de las autoridades de la Esquerra un vivo interés en hacerlos fracasar, no sólo por mantener el orden, sino para beneficiar a los "treintistas" de Pestaña, en pugna con los anarquistas de la F. A. I.—Angulo.

Cobrador atracado

BARCELONA, 11.—Esta mañana, al llegar al pasaje de Angulo, esquina a Pedro IV, dos individuos, pistola en mano, salieron al encuentro de José Corominas, cobrador de una fábrica de tintes y aprestos del señor Bohigas. Acababa de retirar de un Banco de la plaza de Cataluña siete mil pesetas para el pago de los jornales. Los atracadores se apoderaron del saco con tres mil pesetas que llevaba el citado cobrador, y se dieron a la fuga con toda rapidez. También el cobrador, una vez cometido el hecho, y como se encontrase próximo a la fábrica, echó a correr hasta ella, para hacer entrega de cuatro mil pesetas en billetes del Banco que llevaba encima, y que temía le fueran a arrebatar los desconocidos. La Policía, que dió una batida por aquellos alrededores, no consiguió detener a los autores.

La Junta de Trabajo

BARCELONA, 11.—El "Boletín de la Generalidad" ha publicado hoy un decreto sobre la constitución de la Junta de Trabajo de Cataluña. Como este decreto está en pugna con el de 12 de agosto del Gobierno de la República, algunos Jurados mixtos han decidido declararse en rebeldía y no acatar lo dispuesto por la Generalidad.

Sobre el contrabando de armas

BARCELONA, 11.—En la Jefatura de Policía ha habido esta tarde una reunión, a la que asistieron el teniente coronel de Carabineros, el comandante del Cuerpo y un capitán, quienes celebraron una larga conferencia con el jefe superior y otros jefes de Policía. De lo tratado se guarda un mutismo absoluto. Parece que el motivo de esta reunión ha sido el contrabando de armas que se realiza en Cataluña. Los carabineros niegan que se haya hecho un desembarco en un lugar determinado, por haber prestado un servicio especial de vigilancia que lo hubiera impedido. Dicen que las fuerzas de carabineros vigilan todos los contornos de la península de una manera muy especial desde hace bastante tiempo.

La candidatura provincial de la Esquerra

BARCELONA, 11.—Ha sido facilitado el nombre del candidato que faltaba por consignar por la Esquerra para la candidatura de Barcelona, capital. Para cubrir dicho puesto ha sido designado Jesús Sanz Poch, profesor.

También ha sido facilitada la candidatura de la Esquerra por la circunscripción de Barcelona, provincia: Jaime Coma, socialista; Felipe Barján, socialista; José Calvet, «rabassaire»; José Tomás Puera, de la Esquerra, así como Jaime Ayguadé, Francisco Ceñal, Emilio Carles, José Traval, Juan Ventosa y Roig, Domingo Palet y Barba, José Grau Jansán y Amadeo Aragay.

En Santander estallaron anoche tres bombas

SANTANDER, 11.—A las ocho de la noche, en los talleres de una fábrica de mosaicos establecida en la travesía de San Fernando, ha estallado una bomba de gran potencia que había sido colocada en una de las ventanas del edificio, la cual fué arrancada, así como sus puertas. Todos los cristales de la fábrica y casas inmediatas han quedado destrozados.

A las ocho y cuarto, en la fábrica de velas de Illera, situada en Maliaño, estalló una segunda bomba de gran potencia y el ruido fué oído en la ciudad. La fábrica está situada en Maliaño, frente al depósito de la Compañía Arrendataria de Tabacos. Causó grandes destrozos en la fachada.

Un cuarto de hora después, en las obras de la nueva cárcel, estalló otra tercera bomba, que causó desperfectos en la cimentación. El guarda del depósito de la Tabacalera pudo observar que dos individuos huían cuando hizo explosión el artefacto, y aunque los persiguió no pudo darles alcance. No ha habido que lamentar desgracias personales. Todos estos atentados se atribuyen a la huelga del ramo de la construcción planteada con motivo del despido de algunos obreros en la obra de la nueva cárcel.

Una nota de la Embajada de Cuba en Madrid

La Embajada de Cuba nos envía la siguiente nota recibida de la Secretaría de Estado de su país:

"Movimiento revolucionario sin programa y encabezado por elementos intervencionistas contra Gobierno constituído ha sido sofocado completamente, pueblo ejército y marina apoyan conjuntamente honorable Presidente en su obra renovadora y depuradora de reconstrucción y mantenimiento soberanía nacional.—(F) Río Balmaseda, Secretario de Estado".

Acción Popular

Se siguen recibiendo donativos para propaganda electoral en las oficinas de la entidad, Alfonso XI, núm. 4, de diez y media a una y media y de cinco y media a nueve y media.

Las personas que lo deseen pueden ingresar también sus donativos en la cuenta abierta en la Caja Central del Banco de España o en cualquiera de sus sucursales de provincias a nombre de don José María Gil Robles, presidente de la C. E. D. A. y de Acción Popular.

Ordenes a los encargados de curso

Podrán ser dedicados a cualquier enseñanza de su sección, independientemente de su especialidad

La "Gaceta" de ayer publica las siguientes órdenes del ministerio de Instrucción pública:

"1.° Los encargados de curso destinados a Centros de nueva creación y los que han sido nombrados en establecimientos antiguos para una cátedra determinada, tendrán en la cátedra y en el Claustro las mismas atribuciones y responsabilidad que los catedráticos numerarios.

2.° Los encargados de curso de Centros anteriormente creados que vayan destinados al desdoblamiento de cátedras, orientarán su labor docente de acuerdo con el catedrático titular.

Los directores de Centro, y en atención a las necesidades del servicio, podrán confiar a los encargados de curso cualquier enseñanza de su sección, independientemente de la especialidad que hubieren elegido en los cursos de selección.

En los Claustros, los encargados de curso tendrán el mismo derecho de voto que los catedráticos y profesores especiales.

3.° Los encargados de curso deberán prestar como servicio normal hasta diez y ocho horas semanales, desempeñando cátedras, dando clases complementarias, auxiliando en ejercicios prácticos, en excursiones pedagógicas, en preparaciones de clases o estudios, asistiendo a los juegos, etc.

EXAMENES DE INGRESO

Este ministerio ha dispuesto que se autorice a los Directores de los Centros de Segunda enseñanza de nueva creación, y en las localidades donde sólo exista uno, la celebración de exámenes de ingreso en el plazo de quince días, a contar desde la fecha de la publicación de esta orden en la "Gaceta".

PRIMEROS GASTOS

1.° Que para los primeros gastos de instalación de los nuevos Centros de Segunda enseñanza se concedan 2.500 pesetas a los Institutos Nacionales, 1.500 pesetas a los Institutos elementales y 1.000 pesetas a los Colegios subvencionados.

2.° Que los directores de los nuevos Centros a que se refiere esta orden, deberán solicitar del señor habilitado de este ministerio el libramiento de la cantidad que por la categoría del Centro que dirigen les corresponda."

CAPAS ESPAÑOLAS
Y DEL NUEVO MODELO GOYA
LA PRIMERA DE ESPAÑA
CASA SESEÑA
CRUZ, 30, y su filial, CRUZ, 23.

Mejoría del periodista español Montecristo

PARIS, 11.—El veterano periodista español y cronista de sociedad, Montecristo, se halla un poco mejor, dentro de la gravedad.

Por su domicilio han estado numerosas personalidades francesas y miembros de la colonia española para interesarse por su estado.

NOTAS POLITICAS

No está aún acordado si se suspenderán o no los partidos de fútbol el día 19. Un proyecto de préstamo para abonar el subsidio a los mineros asturianos. Otro proyecto de Marina para desnacionalizar los buques mercantes viejos

El ministro de la Gobernación, al recibir a los periodistas, les dijo que el presidente del Consejo había llegado sin novedad a Sevilla a las once de la mañana, y en donde se proponía estar ayer y hoy. Después saldrá para Málaga, donde celebrará un acto político el lunes, y el martes, bien sea por la mañana o a última hora de la tarde, llegará a Madrid.

Un periodista le preguntó si el martes habría Consejo de ministros como de costumbre, y el señor Rico Avello contestó que, aunque no podía precisarlo, pudiera ser que se aplazara hasta el miércoles al no encontrarse en Madrid el jefe del Gobierno y algunos otros ministros.

Con referencia a la situación en Barcelona, con motivo de las huelgas anunciadas, de que ya habló anoche, manifestó que todo continuaba en igual estado y las autoridades continúan sus gestiones con intensidad con objeto de evitar que estos conflictos lleguen a producirse.

Respecto a la huelga del ramo de la construcción en Madrid, que había ya la formalización de los acuerdos a que se ha llegado por ambas partes; pero queda aún por saber la decisión que se adopte en la Asamblea que hoy han de celebrar las entidades obreras.

Un periodista le preguntó si el domingo día 19 se celebrarían partidos de fútbol. El ministro de la Gobernación contestó que todavía no había resuelto nada sobre este extremo, que continuaba estudiando por creer que merece importante atención. Manifestó que este asunto ofrecía dos aspectos: uno, que, con motivo de la gran aglomeración, podían acudir numerosos elementos perturbadores y producir trastornos de orden público, para evitar lo cual se precisaba un desplazamiento importante de fuerzas que en tal día tenía sus inconvenientes, ya que podían ser necesarias para garantizar la pureza del sufragio, y, por otra parte, que, dado el gran entusiasmo que hay por este deporte, los aficionados no querrían privarse de este esparcimiento. Desde luego—dijo—veré la manera de armonizar uno y otro.

Un periodista le preguntó si había recibido a la Comisión de Cuenca, que venía a protestar ante él de la actuación del gobernador de aquella provincia contra los elementos derechistas.

El señor Rico Avello dijo que, realmente, no era al gobernador a quien había que achacarle estas culpas, sino más bien al juez. Porque lo ocurrido, según sus informes, no se aviene a lo publicado en los periódicos. Dijo que algunas hojas y pasquines de propaganda derechista, al ser llevados al Gobierno civil para que fueran sellados, vieron que algunos eran de tal naturaleza, que constituía un delito, y se mandaron recoger, y se dió cuenta al juez que interviene en el asunto. Manifestó, además, el ministro que creía que aun no estará este asunto dispuesto para procesamiento, y que aun tardará algún tiempo.

Después habló el señor Rico Avello de la propaganda electoral por avión, y refiriéndose en concreto al señor Gil Robles dijo que dicho ex diputado se lamentaba de que se prohiba esta clase de propaganda, cuya medida va exclusivamente contra las derechas. El señor Rico Avello manifestó que eso no era así. Yo tenía noticias que otros sectores republicanos, desde luego uno, iba a emplear igual medio de propaganda, y como se pudiera temer de esto alguna alteración de orden público, por el estado de nerviosismo, que cada día es mayor, el Gobierno, en evitación de posibles sucesos ,acordó prohibir tal género de propaganda, no sólo para Acción Popular, sino para todos los partidos políticos, cualquiera que fuera su matiz.

El subsidio a los mineros asturianos

El ministro de Hacienda hizo las siguientes manifestaciones:

—Ayer aprobé el proyecto de préstamo del Banco de Crédito Industrial a favor de la Federación de Combustibles, para poder abonar el subsidio a los mineros asturianos.

También me ha remitido el alcalde de Sevilla una relación de las cantidades invertidas por el Ayuntamiento por cuenta del empréstito que concertó para obras conexas con la Exposición internacional, dato que yo le había pedido para tenerlo en cuenta al proponer la solución que el Ayuntamiento ha pedido se adopte para aliviar su situación económica.

Dijo también que había recibido ya los proyectos de prórroga de los presupuestos de todos los ministerios, menos los de la Presidencia, Instrucción pública y Marina. En todos ellos se ha tenido más o menos en cuenta las indicaciones hechas por el ministro en lo que se refiere a reducción de gastos, debiendo destacar que el ministerio de Agricultura propone una baja que representa una economía anual de 17 millones de pesetas.

Tal vez hoy mismo curse—añadió—a los departamentos ministeriales, las normas para la redacción del próximo presupuesto, a la que me referí hace unos días.

El ministro dijo, por último, que había recibido a una Comisión del Ayuntamiento de El Pardo para interesarle en orden a varias peticiones que tiene hechas al Consejo sobre los bienes privados del Patrimonio de la República. Añadió que algunos de ellos le habían parecido muy interesantes, porque de su resolución depende que se puedan realizar obras en algunos edificios y también otras de pavimentación, cosas que contribuirían a aliviar el paro obrero.

Desnacionalización de los buques viejos

El ministro de Marina ha manifestado que había suprimido las Subdelegaciones de la Trasatlántica y Transmediterránea por entender que la Delegación del Estado es suficiente para atender los servicios que aquéllas desempeñaban.

—Tengo en estudio—agregó el ministro—un proyecto de ley para llevarlo al próximo Consejo sobre desnacionalización de los buques mercantes viejos, pues ya hay una ley que autoriza su venta. En España existen más de trescientas mil toneladas de esta clase. Esta cantidad de toneladas es consecuencia de la crisis mundial, que afecta, naturalmente, a España.

En virtud de este proyecto esos buques ahora parados serán vendidos al extranjero, con la obligación de que los que hayan de sustituirlos sean construídos en arsenales españoles y con material nacional.

Dijo después que estaba en relación con el ministro de Trabajo para estudiar la intervención que ha de tener el ministerio de Marina en los asuntos sociales de trabajo, tales como la jornada de trabajo en el mar, obreros de los buques mercantes, personal técnico de la Marina de guerra, etc.

Finalmente, se refirió a los viajes de propaganda electoral a que están dedicados ahora los ministros.

Actos aplazados

Por haberse aplazado hasta el miércoles la inauguración de las obras del enlace ferroviario en Barcelona, el señor Guerra del Río ha aplazado el viaje que pensaba emprender ayer.

Por otra parte, se ha aplazado también el acto político que se iba a celebrar hoy en Barcelona con el concurso del señor Lerroux, quien no saldrá para aquella capital hasta el próximo martes.

A fin de semana el señor Lerroux tomará parte en un acto en Madrid.

Más declaraciones de March

PARIS, 11.—El señor March, después de su llegada a esta capital, ha redactado, con destino, según se dice, a la Prensa, unas extensas declaraciones en tono polémico y en las que desarrolla los argumentos y acusaciones a que se refiere la interviú que concedió a los periodistas de Marsella.

Afirma que ha sido víctima de una persecución de carácter político y pretende especialmente que se le pidieron dos millones de pesetas para convertirle en banquero del nuevo régimen. Su negativa le acarreó hasta amenazas de muerte. Afirma también que le perseguían los socialistas y los radicales-socialistas.

Al terminar declaró que se propone demostrar los graves delitos cometidos por sus enemigos, que, añade, han causado enormes perjuicios.

¡Mirad!
El triunfo de mi equipo se debe a que hemos fortificado nuestros músculos con Jarabe Salud. Aunque el niño se entregue a deportes, si su sangre no está vitalizada y sus huesos no tienen la debida recalcificación, quedará desmedrado y enfermizo. Por lo tanto, un niño débil, antes que el ejercicio, necesita reconstituir su organismo con el famoso Jarabe
HIPOFOSFITOS SALUD
Aprobado por la Academia de Medicina. Es eficaz en cualquier mes del año. No se vende a granel.
LAXANTE SALU
CURA CON LA MAYOR SUAVIDAD EL ESTREÑIMIENTO
Pídase en Farmacias.

PLAZOS Y CONTADO CAMAS DORADAS
MUEBLES Y SASTRERIA.—SAN BERNARDO, 89. MADRID

DOMINGO CH. LÓPEZ
MUEBLES PARA OFICINA
DESPACHOS EN TODOS LOS ESTILOS
Bureaux, Clasificadores, Ficheros, Carpetas, Fichas, Guías.
Presupuestos para oficinas completas
ALMIRANTE, 3 • TEL. 10.855
MADRID

FOLLETOS Y HOJAS DE PROPAGANDA ESCOLAR, ANTICOMUNISTAS Y ANTIMASONICOS, UTILIZABLES PARA ESTE PERIODO DE LAS ELECCIONES
PEDIDOS A
Claudio Coello, 32, entrlo.
MADRID
TELEFONO 51739

Para preparar un AGUA ALCALINA DIGESTIVA emplead la SAL VICHY-ETAT

motores Siemens
Los más conocidos

Fumad cigarrillos refrescantes
M E R Z

CASA JIMENEZ
La casa de los
MANTONES DE MANILA
Calatrava, 9
Preciados, 56

GARCIA MUSTIELES
ORNAMENTOS DE IGLESIA
Mayor, 21. Teléfono 95417

EL DEBATE -- Alfonso XI, 4

Dos atropellos

En la calle del Pacífico, el automóvil 39.550, que guiaba Salvador Fernández, atropelló y causó lesiones de pronóstico reservado a Faustino Martínez Losada, de veintinueve años, domiciliado en la calle de Faustino Fernández, número 89.

—En la calle de Alcalá, frente al Banco de España, un tranvía atropelló a Manuel Fernández Pulgada, de treinta y tres años, domiciliado en la calle de Castelar, número 1. Trasladado a la Casa de Socorro del distrito de Buenavista, fué asistido de lesiones de pronóstico reservado.

Les roban la cartera

Vicente Martínez Mazario denunció ayer en la Comisaría del Centro, que, cuando marchaba a pie desde la calle de Cervantes a la Puerta del Sol, le robaron la cartera con 500 pesetas y documentos.

—En un tranvía del disco 48, y en el trayecto comprendido entre las calles de Atocha y Fernando VI, le robaron la cartera con 450 pesetas y documentos a Pascual Rubio Gómez.

OTROS SUCESOS

Un timo.—Al vecino de Morata de Tajuña Ramón Ortiz Roldán le timaron ayer dos desconocidos, en la calle de Santa Isabel, 500 pesetas.

ANUNCIO OFICIAL

CONCURSO

Se convoca a un concurso para la provisión de una plaza de jefe de Sección de la Asesoría del Banco Español de Crédito, con el haber anual de doce mil pesetas y dos pagas extraordinarias de mil pesetas cada una.

El concursante que, en su caso, sea nombrado, prestará durante ocho horas diarias los servicios profesionales que se le encomienden, con asistencia a las oficinas de la Central del Banco y actuando ante los Juzgados y Tribunales.

Las condiciones para acudir al concurso son las siguientes:

a) Ser español, de intachable moralidad y licenciado en Derecho.
b) Mayor de treinta años y menor de cuarenta y cinco.
c) Tener práctica profesional, que se acreditará, o por el ejercicio de la profesión por cuenta propia, o por haber prestado servicios en calidad de pasante con cualquier abogado, o por el desempeño de cargos en las carreras judicial o fiscal, o en cualquier otro Cuerpo de carácter jurídico de la Administración del Estado.

Las solicitudes se presentarán, por escrito, a la Secretaría general del Banco a partir del día 15 del mes corriente y con anterioridad a primero de diciembre próximo.

Aparte de los requisitos exigidos de modo obligatorio y de los que se hace anterior mención, los concurrentes podrán alegar y, en su caso, acreditar cuantos méritos, informes y referencias puedan seríes tenidos en cuenta, singularmente conocimientos especiales y práctica en cuestiones de Derecho mercantil.

El Banco se reserva la facultad de declarar desierto el concurso, así como la de resolver con plena libertad en cuanto a la apreciación de los méritos de los concurrentes y a la preferencia que haya de darles, pudiendo, en su caso, llevar a cabo una prueba separada o comparativa entre los que juzgue oportuno.

El nombramiento que se confiera al preferido, ya tenga carácter de provisional (con el que, por de pronto; ingresará a título de prueba o ensayo), ya, en su día, el carácter definitivo, no crea a favor del nombrado derecho alguno a estabilidad ni ninguno otro distinto del correspondiente al percibo del sueldo mientras desempeñe el cargo, del cual, por lo tanto, podrá relevarle el Banco cuando lo tenga por conveniente, prescindiendo en cualquier momento de sus servicios.

Madrid, 11 de noviembre de 1933.

ALMORRANAS -- VARICES -- ULCERAS
CLINICA DOCTOR ILLANES. Tratamiento científico garantizado, sin operación. No se cobra hasta estar curado. Hortaleza, 15. Teléfono 15970. De 11 a 1 y 4 a 7.

HACIENDA Preparación completa, 30 ptas. Profesorado competente y del ministerio. ACADEMIA CASTILLA, c. Atocha, 4, triplicado. Teléfono 77616. Por correspondencia, 25 pesetas. Contestaciones al nuevo programa, 10 pesetas.

HACIENDA 450 plazas. Preparación exclusiva por don Eduardo León Garrido, jefe de Negociado del Cuerpo Pericial, y otros jefes del ministerio. CENTRO CULTURAL. Carrera S. Jerónimo, 7. Tenemos internado

HACIENDA
450 PLAZAS
"Gaceta" 4 noviembre
ACADEMIA
YTURRIAGA -- AGUIRRE
FUENCARRAL, 77. — MADRID — TELEFONO 12553.
Oposiciones Auxiliares. No se exige título. Se admiten señoritas. Programa sencillo. Edad, 16 a 40 años. Colabora personalmente clases preparación don Manuel Ajamil, jefe Neg.° Pericial Contabilidad, autor contestaciones. Empiezan grupos 10 novbre.

ACADEMIA MARTINEZ PITA
ESPARTEROS, 3
:—: LA MEJOR INSTALADA DE MADRID :—:
OPOSICIONES A HACIENDA
Convocadas "Gaceta" 4 actual 450 plazas, han empezado el día 1 las clases bajo la dirección de DON ALFONSO ESTEBAN LOPEZ ARANDA, JEFE DE ADMINISTRACION DEL DEPARTAMENTO. A los alumnos matriculados en esta ACADEMIA que obtengan uno de los seis primeros números de la lista de aprobados, se les devolverá el importe íntegro de la preparación. TEMAS PROPIOS CON ARREGLO AL CUESTIONARIO. La Academia se encarga de la obtención y preparación de documentos COMPLETAMENTE GRATIS.

ACADEMIA TAMAYO
AUXILIARES DE HACIENDA. Preparación insuperable por jefes del Cuerpo. Contestaciones propias. Grandes éxitos. Seriedad y solvencia profesional.
FUENCARRAL, 25. — TELEFONO 19342

HELIOS
BRIONES Y OLIVER
COMO UN ESPEJO
QUEDARAN LOS PISOS
de su casa, si para lustrarlos emplea la enceradora
ELECTROLUX
obteniendo a la vez rendimiento, sin el menor esfuerzo, con un gasto reducidísimo.
Pida una demostración sin compromiso.
extra Lux
ELECTROLUX, S. A.
MADRID
OFICINAS: Jiménez de Quesada, 2.-Teléf. 14.740
EXPOSICION: Av. Pí y Margall, 8.-Teléf. 16.303
BARCELONA: Rambla de Cataluña, número 75
BILBAO: Alameda de Mazarredo, número 8
LEON: Ordoño II, 41

LA VIDA EN MADRID

Conflicto entre dos pueblos

El gobernador civil, señor Benzo, ha manifestado que al conocer las divergencias existentes entre los pueblos de Collado Mediano y Alpedrete sobre la propiedad de un monte y unas canteras, ha tratado de buscar una fórmula que ponga término a estas diferencias.

El señor Benzo ha propuesto a los Ayuntamientos de los mencionados pueblos, que acepten el arbitraje de un magistrado del Tribunal Supremo, cuyo presidente se muestra conforme en que así se realice.

Los Ayuntamientos citados estudiarán la propuesta y en corto plazo darán su contestación al gobernador civil.

Conferencia del conde de Altea

El lunes, a las siete de la tarde, dará el conde de Altea la segunda conferencia del cursillo que está desarrollando en el Centro de Cultura Superior Femenina, Padilla, 19, sobre "Legislación del trabajo".

La primera conferencia fué de gran interés y despertó el entusiasmo entre el selecto y numeroso auditorio.

Hablará el lunes próximo el conde de Altea sobre las "Leyes de Indias", tema sugestivo y de gran importancia, que el distinguido conferenciante enfrenta con estricto sentido de patriótica justicia.

Conferencia aplazada

La conferencia que en los locales de "España Femenina" iba a dar don Juan Ignacio Luca de Tena, y que estaba anunciada para ayer, ha sido aplazada. Se anunciará oportunamente la fecha de su celebración.

Cursos especiales en la Universidad Central

La Facultad de Derecho ha organizado unos cursos especiales de estudios económicos y de estudios administrativos. Dichos cursos se inaugurarán el próximo día 14 y durarán hasta el 15 de abril. La matrícula será de cinco pesetas por un curso sólo, y de diez pesetas por todos los cursos en cada una de las dos secciones, Economía y Administrativa, y está abierta en la Secretaría de la Facultad todas las mañanas de once a doce y media.

Las clases de estudios económicos se darán en los días señalados a continuación, de cuatro y media a cinco y media de la tarde, en el Pabellón Valdecilla, con la siguiente distribución:

Lunes, don Ramón Carande: «Historia de la Economía» (segundo curso). Martes, don José G. Alvarez Ude: «El método estadístico». Miércoles, don Luis Olariaga: «Política monetaria» (segundo curso). Viernes, don Enrique Rodríguez Mata: «El dinero». Sábado, don Agustín Viñuales: «Intentos de revisión de la Hacienda pública».

Las clases de estudios administrativos se darán de seis a siete de la tarde, en el aula grande del Pabellón Valdecilla, con la siguiente distribución:

Lunes, don Nicolás Pérez Serrano: «El Tribunal de Garantías Constitucionales». Martes, don Román Riaza: «Para la historia de las ideas políticas en España. Miércoles, don Manuel Díaz Pedregal: «Las Haciendas locales y la regional». Viernes, don José Gascón: «El nuevo derecho obrero». Sábado, don Miguel Cuevas: «Ejecutivo y administración en la ley fundamental española».

Unión de Funcionarios Civiles

Las Directivas de las secciones y subsecciones de la Unión Nacional de Funcionarios civiles y Asociaciones adheridas celebrarán junta general extraordinaria en el día de mañana, lunes, a las seis y media de la tarde, en el salón de actos de la Federación Patronal Madrileña, calle de San Bernardo, 65. En el orden del día de la reunión figuran la actuación del Comité para la defensa del proyecto de Estatuto de Funcionarios, la situación de los funcionarios separados del servicio sin expediente y los problemas que plantea el traspaso de servicios del Estatuto de Cataluña a los funcionarios de todos los ministerios y especialmente a los de Orden público.

Dado el interés de los asuntos, podrán asistir a la junta, además de las Directivas, todos los funcionarios que lo deseen, sean o no asociados.

Academia de Medicina

Ayer celebró sesión científica esta Corporación, bajo la presidencia del doctor Gimeno, y con asistencia de numerosos socios de número y corresponsales. Los doctores Goyanes y Slocker estudiaron los diversos tipos de cirujanos en el aspecto psicológico; el doctor López Pérez examinó el aspecto farmacéutico y el doctor Villaverde, ponente del tema, rectificó contestando a todos los oradores. Los doctores Planelles y Vital Aza se ocuparon de las investigaciones hormonales y la terapéutica en los trastornos menstruales.

Sociedad Económica Matritense

Ayer se verificó en esta Sociedad la recepción del nuevo socio don Vicente Almela, escritor y catedrático. El señor Almela disertó sobre "La ciudadanía", siendo contestado por el señor García Cortés. Cerró el acto el presidente de la Sociedad, señor Puig de Asprer imponiendo la medalla social al nuevo asociado.

Homenaje al doctor Codina Castellví

El día 15 del corriente, a las siete de la tarde, celebrará Junta general ordinaria el Colegio Oficial de Médicos (Esparteros, 9), para tratar, entre otras cosas, de un homenaje al doctor Codina Castellví.

Un almuerzo en honor del señor Maqueda

Ayer ofrecieron un almuerzo íntimo los periodistas que hacen información en la Dirección General de Seguridad al que fué comisario general de Vigilancia, don Enrique Maqueda del Castillo.

Al acto, que transcurrió dentro de la mayor cordialidad, asistieron todos los reporteros de sucesos, que durante tantos años se vieron auxiliados en su labor por la simpatía y el afecto del señor Maqueda.

Boletín meteorológico

Se han retirado más al Oeste las presiones altas y quedan, por tanto, sobre Europa una serie de núcleos de presiones débiles, cuyo principal está entre Islandia y Escocia. Por todo el continente se observan lluvias.

Por España ha llovido ligeramente por todas las regiones, excepto por las costas catalanas y de Levante. El cielo sigue cubierto y los vientos dominan del Noroeste por todas las regiones.

Lluvias recogidas ayer.—En Santander, 60 mm.; Gijón, 32; Pamplona, 22; San Sebastián, 21; Oviedo, 19; La Coruña, 16; Vigo, 11; Badajoz, 10; Mahón, San Fernando y Santiago, 5; Cáceres y Huelva, 4; Granada, Pontevedra y Santa Cruz de Tenerife, 3; Baeza y Bilbao, 2; Cuenca y Logroño, 1; Zamora, 0,5; Burgos y Palencia, 0,3; Toledo, 0,1; Alicante y Tortosa, inapreciable.

Para hoy

Ateneo (Prado, 21).—6,30 t., concierto por Heinrich Haftel.

Casa de Levante (avenida Conde Peñalver, 22).—2 t., banquete homenaje al pintor Tomás Murillo.

Elemento Joven del Centro Instrucción Comercial (Pontejos, 2).—Velada teatral.

Para mañana

Asociación Central de Ingenieros Industriales (Alcalá, 47, piso A).—Conferencia de don Gervasio de Artiñano sobre "El problema ferroviario. Orientaciones nacionales".

Cursillo de Cultura Religiosa para Señoras (Catedral, Colegiata, 15).—6,45, don Benjamín de Arriba, Teología dogmática; 7,30 t., don Gregorio Sancho Pradilla, Sagrada Escritura.

Instituto Francés (Marqués de la Ensenada, 10).—7 t., M. Guinard: "La juventud de Francisco I".

Sociedad de Cursos y Conferencias (Pinar, 21).—7 t., M. León Brillolin: "Nociones de las ondas y de los corpúsculos en los átomos".

Otras notas

Exposición de caricaturas.— Mañana lunes, a las seis y media de la tarde, se inaugurará en el Ateneo una exposición de caricaturas, de José Antonio Irurozqui Rivas. Estará abierta, de 6 a 9 de la tarde, hasta el día 27 del corriente.

HOTEL ASTURIAS
La mejor situación de Madrid.
Habitaciones desde ocho pesetas. Pensiones desde 18 pesetas.

LA MAHONESA
PELIGROS, 4
CASA HIDALGO
BARQUILLO, 15
Marrons Glassé. Bombones finos. Bonitos objetos para regalar los dulces de boda

ESPRIT. CARMEN, 3
BOLSOS PARA SEÑORAS

VENCEREMOS SIEMPRE
Porque por 30 duros no comprará un gabán mejor que el nuestro de 90 pesetas.
CASA VAQUERO. Plaza Matute, 11.

BAZAR DE UNIÓN
Mayor, 1, Puerta del Sol
COCHES PARA NIÑOS

"ALMACENES DEL PEINE"
MANTAS. Pontejos, 13. Tel. 26352

Hotel Bilbaíno. Madrid
Marqués de Valdeiglesias, 1, esquina a Gran Vía, hospedaje desde 13 pesetas. Pensión completa.

AGUAS MINERALES
de todas clases. — Servicio a domicilio
CRUZ, 30.—TELEFONO 13279.

Minué
Fuencarral, 36
VESTIDOS. ABRIGOS. SOMBREROS
La mejor colección
Los mejores precios

A LOS SEÑORES SACERDOTES
Grandes talleres de hábitos talares
Eduardo Prats
VALENCIA Bordadores, 6, pral. TELEFONO 16557.
Pidan muestras y presupuestos

ALHAJAS
PAPELETAS DEL MONTE
LA CASA QUE MAS PAGA
SAGASTA, 4 COMPRA VENTA

PLUMEROS
Cepillos, Hules, Linóleum
Artículos de limpieza y menaje.
GRASES. Clavel, 8 (esquina). Tel. 16190.

¿QUIERE VESTIR BIEN Y BARATO?
Visite la sastrería Horacio. Felipe III, 4.

RESTAURANT
MARTIN AGÜERO
COCINA BILBAINA
Espoz y Mina, 8 (esquina Cádiz). T. 14920.

Invento maravilloso
para volver los cabellos blancos a su color primitivo a los quince días de darse una loción diaria. Su acción es debida al oxígeno del aire. No mancha ni la piel ni la ropa. Se aplica con la mano como una loción cualquiera. La caspa desaparece rápidamente. Evita la caída del cabello. Unico producto. De venta en todo el mundo. Registrada en la Dirección General de Sanidad. Santiago de Compostela (Casa Central).
LABORATORIO CASPE, 32 BARCELONA

†
XV ANIVERSARIO
EL EXCELENTISIMO SEÑOR
Don Gabino Martorell Téllez-Girón
Duque de Almenara Alta y marqués de Albranca y de Paredes, suboficial del regimiento de Húsares de la Princesa
FALLECIO
a los veinticuatro años de edad
el 13 de noviembre de 1918
Habiendo recibido los Santos Sacramentos y la bendición apostólica y especial del Carmen
R. I. P.

Su desconsolada madre, la excelentísima señora duquesa viuda de Almenara Alta; sus hermanos, sus hermanos políticos, sus tíos, tíos políticos, sobrinos, primos y demás parientes

RUEGAN a sus amigos se sirvan encomendarle a Dios.

Todas las misas que se celebren el día 13 del corriente en las parroquias de Santa Teresa y Santa Isabel (Chamberí), San Marcos, convento de la Divina Pastora, y el 14 en los Padres Carmelitas Descalzos y parroquia de los Dolores, serán aplicadas por el alma de dicho señor.

El excelentísimo e ilustrísimo señor Nuncio de Su Santidad, los eminentísimos señores Cardenales Arzobispos de Toledo, Sevilla y Zaragoza y otros varios señores Prelados han concedido indulgencias en la forma acostumbrada.

(A. 7)

OFICINAS DE PUBLICIDAD: R. CORTES. Valverde, 8, 1. Tel. 10905.

†
CUARTO ANIVERSARIO
Francisco Gayarre y Galbete
Alumno de la Facultad de Medicina
Falleció en Madrid el día
14 DE NOVIEMBRE DE 1929
a los veinte años de edad
Después de recibir los Santos Sacramentos
R. I. P.

Sus padres, hermana, hermano político, tíos, sobrinos, primos y demás parientes

RUEGAN a sus amigos encomienden su alma a Dios.

Todas las misas que se celebren el martes 14 del corriente en las cinco parroquias de Pamplona, Padres Redentoristas y MM. Carmelitas, en la parroquia y Colegio de Ciordia (Navarra), y las de siete y tres cuartos, ocho y cuarto, ocho y tres cuartos, once y cuarto y once y tres cuartos en la parroquia de la Concepción de Madrid, serán aplicadas por el eterno descanso de su alma.

Hay concedidas indulgencias en la forma acostumbrada.

(A. 7)

OFICINAS DE PUBLICIDAD: R. CORTES. Valverde, 8, 1. Tel. 10905.

La propuesta en pro de un ferrocarril de cintura

Sus autores, señores Cort y Madariaga, encargados de presentar una ponencia

El señor Muiño afirma que funcionan diez líneas de autobuses

Ayer se reunió la Comisión municipal de Fomento. Se estudió en ella una propuesta presentada hace algunos días al Concejo por los señores Cort y Madariaga, y a la que también se ha adherido don Fulgencio de Miguel. Se pide en esta proposición que el Ayuntamiento estudie la construcción de un ferrocarril de circunvalación, el establecimiento de una zona industrial, creación de una zona franca, la continuación del ferrocarril Madrid-Burgos y el restablecimiento de la Aduana central en Madrid, según ya dijimos oportunamente.

La Comisión nombró a los señores Cort y Madariaga para que presenten una ponencia detallada acerca de la proposición mencionada.

Presupuestos para nuevas vías tranviarias

La misma Comisión se ocupó ayer de los presupuestos necesarios para la renovación de carriles en las líneas de tranvías Hipódromo-Chamartín, apartado de la Plaza Mayor y en las calles del 7 de Julio y de Felipe III.

Asimismo se examinaron los presupuestos necesarios para establecer vía doble en el recorrido Hipódromo-Chamartín y modificación de la vía existente en la carretera de Madrid a Fuenlabrada.

Estos presupuestos, presentados por la Compañía de Tranvías al Ayuntamiento fueron aceptados por la Comisión de Fomento.

Como esta presentación de presupuestos a la aprobación del Concejo se hace en virtud del nuevo convenio de tranvías que establece el sistema de empresa mixta, integrada por la Compañía y el Concejo, algunos concejales preguntaron desde qué fecha está en vigor tal convenio, pues hasta el presente no se ha hecho público. Parece que, según manifestaciones de algún miembro de la Comisión, el convenio rige desde el primero de julio.

Algunos concejales de derechas expusieron las dificultades que pueden existir para la prolongación de la línea del Hipódromo, pues como se interna en un término municipal distinto del de Madrid, cabe dudar si al revertir tales líneas las adquirirá el Ayuntamiento madrileño, que las construye, o el Ayuntamiento de Chamartín.

Un libro del señor Muiño

El concejal delegado de Vías y Obras señor Muiño, ha publicado un libro en el que resume las obras realizadas por el Concejo republicano durante sus dos años de existencia. En él se contienen algunas afirmaciones tan inexactas como es la de decir que actualmente funcionan en Madrid 10 líneas de autobuses, cuando lo cierto es que sólo prestan servicio las de Atocha-Norte y Moncloa-Lista.

Por otra parte el libro ha sido editado en la imprenta municipal, sin que para hacerlo haya mediado acuerdo alguno del Ayuntamiento.

Tenemos noticia de que algún concejal piensa dar a la publicidad una nota en la que se señalarán las inexactitudes contenidas en el libro del señor Muiño.

La actitud del señor Barrena

El concejal señor Barrena, que fué elegido como monárquico, al adoptar una nueva posición política ha dirigido al Ayuntamiento la proposición siguiente:

"Habiendo decidido mi filiación al partido Republicano Radical, por obligada razón de respeto a los electores que me llevaron al Concejo con matiz distinto, me siento en el deber de dimitir el cargo de teniente alcalde con que me honró esa Corporación, y en la necesidad, siendo el de concejal irrenunciable, de solicitar con respecto al mismo, licencia ilimitada.

Solicitando de vuestra excelencia se sirva admitir la primera y acordar la segunda."

El plano de extensión de Madrid

El Ayuntamiento ha editado el plano oficial de la extensión de Madrid. En él se contiene el trazado de las nuevas vías de mayor importancia de las zonas de extensión y de extrarradio y la clasificación de los sectores de edificación.

Radiotelefonía

Programas para hoy:

MADRID.—Unión Radio (E. A. J. 7. 424,3 metros).—De 8 a 9: «La Palabra». Banda municipal.—14: Campanadas de Gobernación. Señales horarias. Cartelera. "Himno de la Exposición de Sevilla", "Los sobrinos del capitán Grant", "A tus pies", "Liebesleid", "El rey vagabundo". "El ruiseñor de la huerta", "Sueño", "La casta Susana», «Lakmé», «Sansón y Dadila".—19: Campanadas de Gobernación. Nuevos socios. Música de baile.—21,30: Campanadas de Gobernación. Señales horarias. «Premios Unión Radio». «Sueño de amor», «Estudio núm. 12», «Fantasía impromptu» y «Balada en sol menor», «La plus que lente», «Venecia y Nápoles». Charla sobre Polonia. «La serrana», «Princesita», «Payasos», «Nana». Intervención de Gómez de la Serna. «Vade retro», «Tosca», «Manon».—24: Campanadas de Gobernación.

Radio España (E. A. J. 2. 424 metros). De 17 a 19: Notas de sintonía. "Suspiros de España». Programa variado: «El Cristo de la Vega», «Carmen», «La noche en la aldea», «El Danubio azul», «Al subir la gileria, madre», «Los mineros del Fondón", "La Dolorosa", "Sevilla», «Mefistófeles», «Mari-Pepa», «Las golondrinas", "Ninchi", locutor, por Pepe Medina. Peticiones de Radioyentes. «Melody's bar», «Los ojos negros de Susana Brown», «Flor de Dalia», «No sabes amar», «Caballitos de madera».

RADIO VATICANO.—(Onda de 50 metros).—10 mañana, hora española: Lectura de la Santa Misa para los enfermos, en francés y en latín. Canto.

Lo que dice la Prensa de Madrid

(Sábado 11 de noviembre de 1933.)

¡Qué incorrección, señores, qué incorrección! Empiezan llamándose antimarxistas y ahora se llaman antirrevolucionarios. "Bonito juego de prestidigitación". ¿Qué pensará de este escamoteo de sus convicciones el monárquico auténtico, el hombre que tiene la fe y el orgullo de su monarquismo? ¿Pues qué? ¿La fe en la monarquía es acaso inconfesable?" ¡Ah! Pero los buenos republicanos de toda la vida no podemos pasar por mixtificaciones de tal género. Nosotros votaremos, como siempre, la candidatura republicana. Una cosa así viene a decir aproximadamente "Ahora".

"La Libertad", también, aunque con otros argumentos y por otros motivos. Los "extremistas" de derecha e izquierda quieren ganarse a las mujeres con trucos dramáticos. "Entre Anual y Casas Viejas anda la cosa". Claro que las mujeres harán como unas de Calatayud, que por lo visto escriben al colega. Ellas tienen "arraigadas creencias" religiosas. Pero votarán la candidatura radical. "Magnífica lección, que debe ser divulgada y conocida, y a la que prestamos, dándola a conocer, todo el calor que merece".

No es ésa, desde luego, la opinión de **"El Socialista". Para él la candidatura** radical no tiene interés en estas elecciones. El lerrouxismo desempeña un "papel subalterno". La lucha está entablada entre socialistas y derechas. "El lerrouxismo queda borrado, escondido en las trincheras de segunda línea, jugando una función subalterna y conquistando esta función subalterna al engancharse ahora, entre igual callada repugnancia que antes, a la movilización monárquica, como en el año 30 se enganchó a la movilización republicana". "Lerroux, estorbo revolucionario, se subió a los topes del tren de la revolución. Saltó a ellos aun a sabiendas de la repugnancia que inspiraba. Transigió con el desdén que era acogido y echó a andar, arrastrado entre aquel movimiento, que desde el principio adolecía de esta carga. Ahora se sube a los estribos del tren contrarrevolucionario. Los mismos ascos, iguales prevenciones en la acogida. No importa". Y así, todo el artículo de fondo. De nuevo ha sido denunciado **"El Socialista"**. De nuevo se empeña en escribir artículos que, mírese por donde se les mire, resultan de propaganda político-marxista con vistas el Ejército.

¡A ver, republicanos! ¡Ah, de la casa! "¡Alianza por encima de todo!" "¡Alianza! ¡Alianza!" "¿Prevalecerá la desunión? Necesitamos verlo para creerlo; pero viéndolo estamos." **"El Liberal"** sigue con la perra. Otra perra: ¡No hay derecho a que las derechas estén haciendo esa propaganda que hacen! ¡Claro! Así... ¡Ya podrán! Y luego, fíjense ustedes cómo excitan a sus masas a la violencia. No es como nosotros. Nosotros jamás, jamás, aconsejaremos a nadie que apele a la fuerza bruta. Por supuesto que "si un día hay "leña" van a tener ustedes para cinco o seis inviernos", porque la reacción de las masas "es mala siempre; pero en determinadas circunstancias puede ser saludable". ¡Las derechas están excitando a sus huestes al atentado personal! ¡Eso es un escándalo! ¡No puede tolerarse! ¡Hay que romperles el alma!

Un recuadro de **"A B C"**: "Todos son culpables. Los que quemaron los conventos. Los que consintieron que ardiesen. Los que propusieron las leyes persecutorias. Los que las votaron. Los que no lo impidieron, pudiendo. Los que deportaron. Los que aprobaron la ley para las deportaciones. Los que prometieron estallar y no estallaron. ¡Votad contra el marxismo! ¡Votad a las derechas!"

* * *

«¿Largo Caballero, el hombre de Casas Viejas..., Lenin español?» pregunta con indignación **«Mundo Obrero»**. No. «¡Hay que arrancar la máscara a los merodeadores de la revolución rusa!» «Los socialistas de Casas Viejas, los que ametrallaron a las masas populares no tienen derecho a esgrimir la ruta victoriosa del Partido Bolchevique, del Partido de Lenín, como bandera electoral para cazar incautos». Claro que las derechas tampoco. Y **«La Tierra»** no está dispuesto a consentirlo. Pero ello no es obstáculo para que proclame a todos los vientos que los socialistas están haciendo una «propaganda vergonzante» y «explotando la obra de Pablo Iglesias». Lo mejor sería no votar, dice **«O N T»**. Los políticos son todos iguales. Y vamos a dejarnos de pamplinas. «¡Trabajador! Votar a derechas o izquierdas es hacer dejación de tu personalidad y retardar la marcha de la Revolución. ¡No votes!»

Ayer se pronunciaron tres discursos. El único que le «hizo abrir el pecho a la esperanza» a **«Diario Universal»** fué el del señor Lerroux. Porque el señor Gil Robles, la verdad, está «cada día más violentamente agresivo y más ardientemente batallador» y en cuanto al señor Gordón... «¿Por qué grita tanto Gordón?» Claro que, precisamente el señor Gordón que, al decir de **«Diario Universal»**, grita tanto, a **«Luz»** le ha dado la impresión—el señor Lerroux, también ¿eh? Hay que decirlo todo—de que «se ha abierto un buen camino». Y otro asunto: «Faltan ocho días para las elecciones. ¿Se han enterado los republicanos?» Pues adelante.

Bueno. Ustedes habrán leído, seguramente, a Cervantes y a Shakespeare. Pero a lo mejor son capaces de no leer el **«Heraldo»**. Y eso no. Porque en el mundo se habrán escrito cosas geniales. Pero como el **«Heraldo»**, ninguna. Supóngense ustedes que hoy aconseja a los católicos, apoyándose en textos de San Pablo, que no voten a las derechas, que les perseguirán en sus sentimientos religiosos. ¿Cómo que no? Textos cantan: «Católicos, no os dejéis engañar por la propaganda de las derechas. Vuestra libertad religiosa va unida a las demás libertades. ¿Queréis ver a todos vuestros jefes definitivamente en el destierro? ¿Queréis ver vuestros periódicos suprimidos? ¿Queréis ver vuestros partidos disueltos y aniquiladas vuestras organizaciones? ¿Queréis que obliguen a vuestros hijos a adorar a un dictador en vez de a Dios? ¿Queréis que os los eduquen en el odio, en el amor al puñal y en la guerra civil? ¡Entonces, votad a las derechas! ¿Queréis ser ciudadanos libres, organizaros, pensar, escribir y educar a vuestros hijos según vuestros principios? ¡Entonces votad a las izquierdas! No olvidéis las palabras de San Pablo (Galatas 4-5): «Estad, pues, firmes en la libertad con que Cristo nos hizo libres y no volváis otra vez a ser presos en el yugo de servidumbre».

Con la venia del pío colega vamos a transcribir un recuadro de **«La Epoca»**: «Hay que votar íntegramente la candidatura antimarxista. Con ello se presta un servicio a España y se defiende al Estado, a la Religión y a la Familia».

Y un párrafo de **«El Siglo Futuro»**: «Es inútil pretender conciliaciones, inteligencias, términos medios, «ponderaciones» y demás argucias transigentes. Las que hoy están frente a frente en España son: una negación rotunda que hace el socialismo de religión, patria, jerarquía..., y la afirmación rotunda que hacemos nosotros de cuanto el socialismo niega». También dicen **«El Siglo Futuro»** y **«La Epoca»** que «no es verdad que haya libertad de propaganda». Y tienen razón. Pero eso ya lo sabe la gente.

«La Nación», comentando unas palabras del señor Lerroux en su último mitin, se expresa así: «Es doloroso que después de tanto como se ha ultrajado al Gobierno de Primo de Rivera, los mismos hombres de la República tengan que citar aquella gloriosa etapa como ejemplo de tranquilidad en que vivía el país, tranquilidad que se tradujo en trabajo para los obreros, en ganancias para el capital, en fortalecimiento de la economía, en crédito para la nación y en prestigio para el nombre de España».

Nuevas facilidades para el retiro de militares

Coroneles o asimilados en determinadas condiciones

La "Gaceta" de ayer publica el siguiente decreto del Ministerio de la Guerra:

"Artículo 1.° Los coroneles y asimilados del Ejército en situación activa, que cuenten con cuarenta años de servicios con abonos y dos o más años de antigüedad en su empleo, posean además la placa de la Orden Militar de San Hermenegildo y no tengan en sus hojas de servicios notas desfavorables, podrán obtener, si así lo solicitan, el pase a la situación de retirado con el empleo de general de Brigada o asimilado honorario, en el que disfrutarán el sueldo a que, como haber pasivo, tengan derecho en sus empleos de coronel o asimilado, percibiéndolo por la Dirección general de la Deuda y Clases pasivas. Para aspirar al empleo de general de Brigada o asimilado honorario del Ejército en virtud de este decreto, es condición precisa que exista en el Cuerpo de procedencia del interesado el empleo de oficial general o asimilado.

Artículo 2.° Los coroneles o asimilados del Ejército que en virtud de este decreto obtengan el empleo de general de Brigada honorario del Ejército o asimilado, no podrán optar a la Gran Cruz de San Hermenegildo ni adquirirán nuevos derechos en esta Orden, debiendo únicamente seguir percibiendo las pensiones de la misma que disfruten por haberlas obtenido antes de pasar a la situación de retirados. Como compensación, y a instancia de los interesados, se les concederá la Gran Cruz del Mérito Militar, designada para premiar servicios especiales.

Artículo 3.° Se concede un plazo de un año para acogerse a los beneficios del presente decreto."

BIBLIOGRAFIA
Obra de actualidad
José María Gil Robles
Su vida. Sus ideas. Su actuación, por Juan Arrabal. Precio 5 pesetas. Librería ROMO. Alcalá, 5, y principales librerías.

12 de noviembre de 1933

el teatro

Hoja número 8

LA BARRACA

A "Luz" le parecen desatinadas unas palabras nuestras del domingo anterior. Decíamos que la obligación de los estudiantes es estudiar y la de los actores representar comedias. Y añade "Luz": "Los estudiantes actores de La Barraca no hacen ninguna competencia dañina a los actores profesionales, que no podrían realizar la obra que ellos llevan a cabo sin cobrar ningún sueldo ni obtener ningún beneficio. Esta es la verdad."

Bien. Los estudiantes del teatro universitario no cobran ni obtienen nigún beneficio. Pero le cuestan al Estado veinte mil duros anuales. ¿Esto es verdad?

Mientras, lamentamos todos que no haya cantidad presupuestada para crear un teatro dramático nacional que se está necesitando.

Lo primero —creemos nosotros—debiera ser teatro dramático nacional; y luego el universitario, el de ensayos, todos cuantos se quieran. Y también que los estudiantes abandonen sus cursos..., pero cuando no haya actores parados, y entre ellos ilustres figuras de la escena.

P.

Teatro FONTALBA
Todos los días, tarde y noche
CLAMOROSO EXITO
del sainete de
QUINTERO y GUILLEN
Como tú, ninguna
Creación de CARMEN DIAZ

"COMO TU, NINGUNA", ESTRENADO EN EL FONTALBA, ES UN EXITO PERSONAL DE CARMEN DIAZ

Antonio Quintero y Pascual Guillén siguen atentos las indicaciones de la crítica. Esa preocupación demuestra en ellos un profundo respeto por su arte y una conciencia exacta de lo que le deben al público, de cuya devoción tienen que vivir.

"Como tú, ninguna" es, a todas luces su mejor obra, comedia por sus dimensiones, sainete por el ambiente y sus personajes, aunque del sainete, el desarrollo normal de la obra la haga escapar a veces.

Cuidado el diálogo, limpio de retruécanos y chistes al tun-tun de que adolecen otras obras de los mismos autores, "Como tú, ninguna" tiene una gracia fluída y natural, y el artificio, que parecía fatal en Quintero y Guillén, disminuye un tanto en su última producción con evidente ventaja para su éxito.

El de "Como tú, ninguna" ha sido completo. Obra amable, sin problemas hondos, ofrece al espectador un panorama en verdad muy madrileño, pero de un Madrid—y esta es otra de las virtudes de este sainete—muy 1933; un auténtico Madrid del día, sin excesivos resabios arnichescos.

La interpretación, notabilísima por la compañía de Carmen Díaz, constituyó un legítimo triunfo para la gran actriz.

Aparte de ella difícil es destacar nombres allí donde todos son excelentes. Baste con citarlos: Rafaela Satorres, Ana Quijada, Margarita Larrea, las hermanas Blanch, Carmen León, Simó Raso, Vicente Soler, Ricardo Canales, Bardem..., todos.

Contribuyó al éxito la bella estampa escenográfica que ha pintado el genial Burmann.

En suma, un verdadero triunfo, que puede enorgullecer a los autores y tranquilizar a la Empresa para muchos meses.

Es obvio decir que el teatro está lleno tarde y noche.

PRICE LA POSADA DEL CABALLITO BLANCO
Exito mundial

Emilia Aliaga, tiple cómica de moderna línea que se ha presentado en el teatro Circo de Price

Un retrato de Enrique Borrás, compañero de Margarita Xirgu en la presente temporada del Español

SE ENSAYA EN LOS TEATROS...

En el Español, "Divinas palabras", de don Ramón del Valle-Inclán. El estreno se celebrará el próximo jueves, 16.

—El maestro Sorozábal dará a conocer en fecha muy próxima su nueva obra "Adiós a la bohemia", libro de Pío Baroja. De la partitura de esta obra se dice que causará sensación por su novedad y audacia de procedimientos orquestales. También se da por cierto que la noche del estreno recitará el prólogo de "Adiós a la bohemia" el propio Baroja, con el indumento del personaje "El camarero del viejo café".

Aunque todo esto son rumorcillos de entre bastidores, no es posible negar expectación al nuevo estreno de Sorozábal, que llegó en tan breve tiempo a las cumbres de la popularidad y la fama.

—La obra que sucederá a "Como tú, ninguna" en el cartel del Fontalba, será "Los olivares", de Serrano Anguita y Góngora.

—En la Comedia se ensaya una cosa cómica de don Antonio Paso.

—"Sevilla, la mártir", de Luis Fernández Sevilla, será estrenada en la semana próxima en el Cervantes.

—Valeriano León, en el Victoria, se dispone a dar a conocer otra obra de Luis F. de Sevilla, titulada "Mi querido amigo".

—En el María Isabel veremos "Los quince millones", de Pedro Muñoz Seca..., en cuanto pasen las elecciones.

CÓMICO
LORETO Y CHICOTE
HOY a las 4
La mujer, mujer
A las 6,30 y 10,30
La chica de Buenos Aires
GRAN EXITO

"La posada del caballito blanco", en Price

La ya famosa opereta lleva más de mil representaciones en Londres, Berlín, Viena, Milán, Holanda, y en la actualidad se representa en el teatro Mogador, de París, donde alcanzó ya las 500 representaciones.

Todo el teatro, desde la fachada exterior, vestíbulo y decorado de la sala, se han pintado por Jesús Dehesa de Mena, con innegable acierto, evocando paisajes de los Alpes austríacos, donde transcurre la acción de la obra en un medio lírico, juvenil y simpático.

Aparecen en escena 120 personas. De ellas son veinte "girls" vienesas y los auténticos cantores tiroleses Dreher.

Los decorados son de Stern, de Berlín.

La música es de los famosos compositores Gilbert y Stolz, de popularidad mundial.

Una nueva obra de Marquina

El gran poeta don Eduardo Marquina está terminando su versión escénica de "La Dorotea", de Lope de Vega.

Dicha obra está destinada a la compañía Díaz de Artigas-Collado, que la estrenará en el teatro cómico al presentarse en aquel escenario en el próximo mes de enero.

Josefina hallará, sin duda, en "La Dorotea" ese gran papel por ella presentido y que ha de elevarla a la más alta cumbre de su arte.

EL DIVINO IMPACIENTE
éxito emocionante del poeta
JOSE M.ª PEMAN
ha rebasado las
100
REPRESENTACIONES
y sigue llenando el
TEATRO BEATRIZ

Nieves Aliaga, preciosísima tiple cantante de la compañía de operetas que actúa en Price con "La posada del Caballito Blanco"

Teatro ESPAÑOL
COMPAÑIA
XIRGU-BORRAS
Hoy a las 3,30 (popular)
Don Juan Tenorio
A las 6,30
La noche del sábado
A las 10,30 (popular)
Don Juan Tenorio
por Enrique Borrás
y Margarita Xirgu

Todos los países tienen uno o varios teatros subvencionados por el Estado.

El teatro, en España, está abandonado a la iniciativa particular.

GARÍ

Así va el teatro...

Se repite la historia. El autor famoso—éste, aquél, el otro—no se resigna a que sus obras tengan una vida harto breve y obliga a las Empresas a mantener en los carteles noches y noches comedias, zarzuelas o sainetes que no le interesaron al público, sin importarle que los pacientes empresarios pierdan los miles de duros con una resignación incomprensible.

El miedo a que un autor herido en su vanidad le retire un repertorio que ya no da dinero, unas veces; otras, el afán de halagar a don Fulano o a don Mengano para que se decidan a darle la obra nueva, el estrenito salvador, obligan muchas veces a los empresarios a sufrir los mayores temporales con la esperanza de tropezar con la comedia genial que salve el negocio.

Así sucede que hoy los negocios del teatro exigen para salvarse la obra excepcional, y, como ésta surge sólo de raro en raro, el teatro tiene que sostenerse de los fracasos o de las obras agotadas de los grandes autores, que así impiden el acceso de otros autores, buenos autores, aunque sin el destello genial—que ese nadie sabe dónde se halla—, dicen ellos, que podrían salvar al teatro del inminente naufragio.

Muchas comedias—o zarzuelas y sainetes—ignoradas por fuerza de la costumbre fatal y los intereses creados. Los carteles llenos de obras ya envejecidas, con su lozanía perdida. Los empresarios arruinándose por temor a que se les enfaden los "don fulanos"...

El público, cansado, aburrido de ver siempre las mismas obras.

Y así va el teatro...

LA OBRA DE PEMAN

"EL DIVINO IMPACIENTE" ALCANZA SU PRIMER CENTENARIO EN LA ESCENA DEL BEATRIZ

José María Pemán acaba de recibir el homenaje del público madrileño al alcanzar "El Divino Impaciente" la difícil meta de sus cien primeras representaciones.

Caso singular el de esta obra, que llega a tan codiciada cifra en pleno triunfo, sin que un sólo día haya dejado de llenarse el teatro ni decayese el fervoroso entusiasmo de unos espectadores tan enardecidos, hoy como ayer, rendidos a la emoción de la obra dramática y a la belleza de su poesía. "El Divino Impaciente", magníficamente interpretado por la gran compañía del Beatriz, se escuchó con el deleite de siempre, siendo aplaudidísimos todos los actos y obligado el autor—el ilustre Pemán—a presentarse en escena repetidas veces.

Al final de la representación recitaron poesías, en homenaje al poeta que se festejaba, Ricardo Calvo, Alfonso Muñoz y Rosarito Iglesias.

El Beatriz sigue llenándose todos los días con las representaciones de "El Divino Impaciente".

Nuestros artistas en el extranjero

Para el día 17 de este mes está anunciado en el teatro Casino de Marsella la presentación de la bailarina española "Goyesca", que en estos últimos meses ha actuado brillantemente en París.

"Goyesca" ha sido contratada expresamente para interpretar los bailables españoles de la ópera cómica "Frasquita", cuyo segundo acto se desarrolla en un cabaret andaluz.

Después de su actuación de cuarenta días en el teatro Casino de Marsella, "Goyesca" reaparecerá en París.

* * *

"Argentinita" ha dado una prueba más de su arte y de su buen gusto incorporando a su repertorio la preciosa tonadilla, de Cuyás de la Vega y el maestro Sorozábal, "El alguacil Rebolledo", estrenada con gran éxito en el Calderón, donde todavía se representa. Esta admirable composición, con "Estampas españolas del siglo XIX", "Calles de Cádiz", "El amor brujo", de Falla, y otros "ballets" de prestigiosos compositores españoles, serán la base del gran espectáculo que la popular artista llevará a París, Berlín y Londres en la "tournée" que emprenderá en breve.

LITOGRAFIA
GRAFICAS VALENCIA S.I
12499
SEVILLA-VALENCIA

Cartel de Provincias

Sigue su actuación triunfal en el teatro Poliorama de Barcelona la compañía de María Teresa Montoya. La crítica elogia unánimemente la genial interpretación dada por la insigne actriz mejicana a las obras "La Malquerida" y "Shanghai". Luisa Rodrigo y Elisa Sánchez son mencionadas también con general aplauso.

* * *

La compañía Barrón-Galache ha debutado en Valladolid, donde es a diario celebradísima en cuantas obras representa, pues su repertorio, vario y extensísimo, unido a la meritísima labor de ambos artistas, hace del teatro Lope de Vega el sitio más favorecido del público.

* * *

Camila Quiroga, la exquisita actriz americana, se ha presentado en San Sebastián con la divertida comedia "Mi prima está loca", ya conocida de los donostiarras, pero no por eso menos aplaudida en esta ocasión.

* * *

La compañía del maestro Guerrero se halla actualmente en Salamanca, donde ha debutado con "El Ama", la hermosa obra del simpático toledano, que obtuvo un merecido triunfo.

* * *

Se anuncia ya para el día 1.º de diciembre, el estreno en Barcelona de la revista de Silva Aramburu y el maestro Padilla "Con el pelo suelto". El estreno tendrá lugar en teatro Cómico.

* * *

Sigue Valencia, la simpática y luminosa ciudad levantina, a la vanguardia de las ciudades que gustan de los buenos espectáculos teatrales. Mientras la mayoría de las capitales de segundo orden mantienen sólo su culto al "cine" y carecen de espectáculos teatrales, en la capital valenciana actúan simultáneamente las compañías Ladrón de Guevara-Rivelles, Heredia-Asquerino, Sánchez-Nieto y Rivera-Cerrillo, amén de otras tantas de zarzuela y revista, y numerosos espectáculos de diversos géneros. No podemos menos de hacerlo constar así, para conocimiento y satisfacción de los que aman el teatro y desearían ver que cunde tan consolador ejemplo.

* * *

Después de actuar con gran éxito en Cádiz ha pasado a Canarias la compañía de Josefina Díaz de Artigas, donde la insigne actriz dará a conocer la bellísima producción de Eduardo Marquina "Teresa de Jesús".

* * *

Han debutado en el teatro Iris de Zaragoza los graciosísimos Juan Bonafé y Pepe Balaguer, que repusieron las archiconocidas comedias "El rayo" y "El orgullo de Albacete", siendo celebradísimos ambos actores.

* * *

En el teatro Circo de la antedicha capital se ha presentado la compañía de Rambal con la obra de gran espectáculo "El árabe", que ha sido presentada con la magnificencia peculiar en este conocido director y excelente actor.

* * *

En Sevilla, por el momento, no actúa ninguna compañía teatral.

* * *

Se halla actualmente en Bilbao, y en el teatro de los Campos Elíseos, la compañía Morante-Espantaleón-Barroso, que representa, con gran éxito, "Una americana para dos" y "Cásate y verás".

* * *

Con "La voz de su amo", la regocijante comedia de Muñoz Seca y Pérez Fernández, se ha presentado en Valladolid la compañía de Casimiro Ortas.

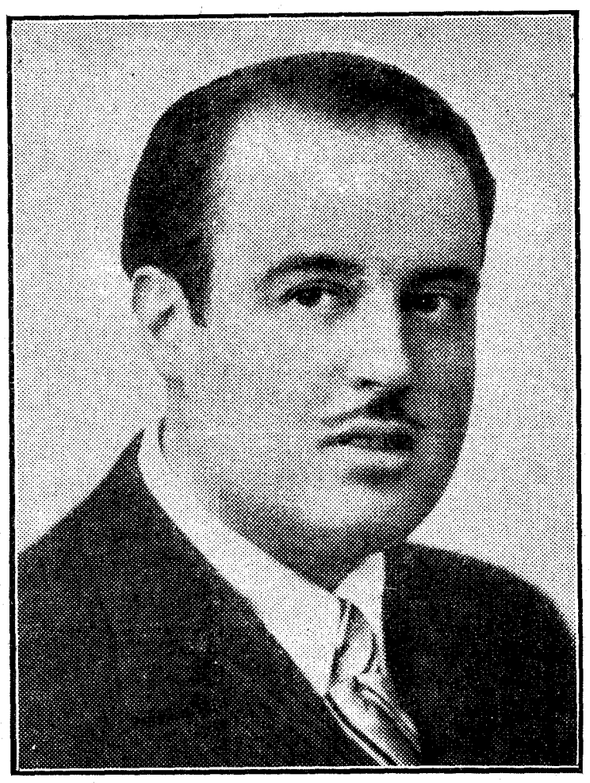

Arturo Serrano, prestigioso empresario del teatro María Isabel, que ha presentado una de las mejores compañías que actúan esta temporada en Madrid

BURMANN
ESCENOGRAFO
Paseo de las Delicias, 84
TELEFONO 71788

Teatro María Isabel
Hoy, a las 4 y a las 10,30
La voz de su amo
A las 6,30
EL REFUGIO
de MUÑOZ SECA

Josefina Santaularia, notable primera actriz que figura en la compañía del Beatriz

Tino Folgar, el tenor de la bella media voz, que ha obtenido un triunfo al presentarse nuevamente ante el público de Madrid

DESDE AMERICA

El teatro en Buenos Aires

El acontecimiento teatral de la temporada—por lo que se refleja en la lectura de los periódicos porteños—ha sido el estreno, por la compañía de Lola Membrives, de la comedia dramática, de García Lorca, "Bodas de sangre", que siguió al grandísimo éxito de las "estampas" compuestas por Marquina sobre la vida de "Teresa de Jesús". En ambas obras, la insigne actriz alcanzó un resonante triunfo, y la crítica le dedicó las más encomiásticas alabanzas. Estas dos comedias han recogido todo el interés artístico de la temporada. "Bodas de sangre" se ha montado con un atuendo de poético tono en la escenografía y en los trajes, estilizados dentro de la moda de 1900, resultando en conjunto un bello espectáculo. Lola Membrives ha interpretado el papel de la madre en la comedia de García Lorca, que, invitado por la Sociedad Amigos del Arte, habrá llegado ya a Buenos Aires para dar una conferencia.

En el Colón, la "Argentina" ha obtenido un éxito apoteósico. Acompañada del cuerpo de baile de aquel teatro, interpretó "El amor brujo", de Falla.

La compañía García León-Perales sigue actuando con mucho provecho. La variedad del repertorio y lo barato de los precios contribuyen al buen resultado de su campaña.

Seguimos diciendo:

Unámonos cuantos escribimos acerca del teatro para una campaña a favor del arte dramático nacional.

Se dice: "Al teatro hay que ir a reír".

Todo es risa. Y el teatro se muere... de tanta risa.

Hagamos algo por salvar al teatro del ataque de cretinismo agudo que amenaza acabar con él.

Críticos, redactores teatrales: unámonos en un esfuerzo colectivo.

El teatro es lo mejor que tenemos en España.

Vosotros, los que amáis el teatro: escuchad...

UNA DESPEDIDA

ARGENTINITA EN EL CALDERON

La compañía de bailes españoles que ha dado cuatro funciones extraordinarias en el Calderón y se despide hoy del público madrileño, acaba de obtener otro gran éxito con un original bailable de Gustavo Pittaluga sobre un romance de García Lorca. En esta nueva serie de representaciones se ha confirmado la buena acogida obtenida en el Español por «El amor brujo», «Calles de Cádiz», «Las dos Castillas», y otras composiciones meritísimas.

La compañía, a cuyo frente figura la inimitable «Argentinita», marcha ahora a las provincias del Norte, extendiendo después su jira a varias capitales extranjeras, la primera de las cuales será París. En el teatro de los Campos Elíseos actuarán los admirables artistas españoles durante todo el mes de diciembre. Allí darán a conocer «El alguacil Rebolledo», de Cuyás de la Vega y Sorozábal.

Deseamos mucha suerte en este empeño nacional a Encarna y Pilar, Rafael Ortega, Manolita Macarrona, Jeroma, Manolo Huelva, etc., etc.

Teatro Calderón
COMPAÑIA DE BAILES ESPAÑOLES
Primera bailarina:
ARGENTINITA
ESTA NOCHE
última actuación con los extraordinarios éxitos
LA ROMERIA DE LOS CORNUDOS
Calles de Cádiz
y
Las dos Castillas
POR LA TARDE
Compañía lírica
KATIUSKA
y
EL ALGUACIL REBOLLEDO

TABLILLA DE EL DEBATE

Fu-Manchú se naturaliza madrileño. Desde hace más de una semana está anunciando "últimos días" en la Zarzuela, que por lo visto no son últimos, sino penúltimos.

Parece que, al fin, resuelve marcharse del teatro de la calle de Jovellanos... pero solamente cambia de escenario.

Fu-Manchú pasará dentro de pocos días al Fuencarral, donde actuará una semana más.

* * *

Ya que hablamos del Fuencarral.

Después de la actuación de Fu-Manchú volverá a hacerse cargo de la empresa del popular teatro de la calle de Jovellanos, que ha contratado a casi todos los actores de su anterior compañía lírica. Dirigirá la nueva temporada el actor Carlos Oller.

CALDERON
En la presente semana
"ADIOS A LA BOHEMIA". Estreno
Libro de Pío Baroja, música del maestro SOROZABAL

FRONTON JAI-ALAI
HOY, A LAS 4
Extra. Tres grandiosos partidos
Primero, a remonte:
Abrego y Uruceaga contra Ucín e Iturain.
Segundo, a remonte:
Aspiroz y Zabaleta contra Abrego III y Salaverría I.
Se dará un tercero

Georges A. Urban, director alemán que ha puesto con extraordinario acierto la complicada "mise en scène" de la opereta "La posada del Caballito Blanco"

Gastañaga venció a Bertazzolo por abandono en el tercer asalto

Villar ganó a Redó por un "k. o." fulminante. Madrid -- Valencia, en Chamartín. Prueba motociclista del "Circuito desconocido"

Anoche en Jai-Alai

Se celebró anoche en el Frontón Jai-Alai la anunciada velada pugilística, cuyo principal combate era el de Gastañaga contra Bertazzolo. El local se llenó en todas sus localidades.

Los cinco combates dieron los siguientes resultados:

JAVIER CARREÑO venció a Fernández, por «knock out» en el primer asalto. Semi gran peso.

KID MORENO venció a Goicoechea por puntos, después de seis asaltos. Pesos ligeros. El vencedor arrojó 62 kilos y el otro 200 gramos menos.

CLAUDIO VILLAR venció a Redó por «knock out» en el primer asalto. Villar pesó 90 kilos y su contrincante, 86,500.

ISIDORO GASTAÑAGA (90 kilos) venció a Bertazzolo (97,900), por abandono en el tercer asalto.

HUMBERTO CASAL (64,900) venció a Manuel González (68,500), por puntos en ocho asaltos.

Impresiones

El tercer combate entre Villar y Redó fué arbitrado por Uzcudun, quien al subir en el tablado fué calurosamente ovacionado, como nunca se ha hecho a un boxeador.

Por los detalles que se indican más arriba, fué una velada muy corta, pero muy interesante. Dos combates se acabaron por k. o., y la victoria de Gastañaga, también se podría considerar como otro fuera de combate, ya que el italiano estaba "groggy" cuando sus auxiliares decidieron lanzar la esponja y aún faltaba bastante tiempo para terminar el asalto.

Los dos k. o. han sido fulminantes, ambos en el primer "round".

Fernández duró más en manos de Carreño. Perdió el sentido de pie, sostenido por las cuerdas. Se despertó y ya se encaminaba al centro justamente cuando se le había contado el tiempo reglamentario.

El campeón de España "amateur", Claudio Villar, no tuvo para empezar. En cuanto tocó el "gong" no quiso perder tiempo, lanzó primeramente un golpe con la izquierda y en seguida un excelente "crochet" con la derecha que le cogió la mandíbula de su adversario, que cayó desplomado. Cuestión de segundos.

Bertazzolo no es, desde luego, el de hace varios años; ha perdido potencia y más que ésta, agilidad. Y Gastañaga demostró encontrarse en una magnífica condición.

En el primer asalto se peleó más bien de cerca, mucho cuerpo a cuerpo; de aquí que se pudo defender el italiano.

Pero en cuanto los dos se pusieron a distancia, el combate ya no tuvo color. Ya en el segundo "round", Gastañaga dominó por completo a su adversario, propinándole una buena serie de puñetazos a la cara, tanto con la izquierda como con la derecha.

Y el tercer asalto podríamos resumir diciendo que fué una verdadera paliza la que dió al italiano. De no haber abandonado, dicho asalto hubiera acabado por k. o., sin discusión posible.

Muy interesante el último combate entre el cubano Casal y Manuel González.

Duró el tiempo concertado, y en los ocho asaltos llevó la ventaja Casal, si bien con poco margen. El sexto «round» se puede considerar nulo.

El vencedor es mucho más boxeador, con una magnífica esgrima y un puño bastante fuerte. Sin combatir durante mucho tiempo, no está en la plenitud de su forma, de modo que puede dar aún mucho rendimiento. Salvo el margen de cuatro kilos y la incorrección de su contrincante, ayudándose de la cabeza. La decisión no ha podido ser más justa, patentizada sobre todo en el último «round».

Pelota vasca

Los últimos partidos

En los dos partidos disputados el viernes se registraron los siguientes resultados:

ASPIROZ y ZABALETA (azules) ganaron a los hermanos Salaverría, por 50-25.

* * *

JURICO y ABRISQUETA (azules) vencieron a Echániz y Guruceaga, por 50-42.

Partidos para hoy

Los partidos señalados para esta tarde son los siguientes:

Abrego y Guruceaga contra Ucín e Iturain. A remonte.

Aspiroz y Zabaleta contra Abrego III y Salaverría I. A remonte.

El tercer partido a designar los jugadores.

Motociclismo

Prueba del "Circuito desconocido"

El Moto Club de España organiza para el domingo 26 del corriente un concurso de regularidad, titulado "Circuito desconocido".

Estará reservado, exclusivamente, a los sócios del Moto Club de España con motocicleta o coche, que tengan una antigüedad efectiva de tres meses, siendo la inscripción gratuita.

La salida se dará a las diez de la mañana del Chalet social de la Cuesta de las Perdices y el concurso consistirá en hacer los diversos recorridos que se indicarán a los participantes en sobres cerrados que se les entregarán a su llegada a los puntos que se determinen, con la mayor regularidad.

El plazo de inscripción se cerrará el día 24, a las ocho de la noche, en la Secretaría del Club, plaza de Fermín Galán, 7, donde se darán todos los detalles relacionados con este concurso.

PROGRAMA DEL DIA

Athletismo

Concurso de la Sociedad Gimnástica Española. A las once.

Basket ball

Concurso infantil. A las diez y media en Chamartín.

Deportes de invierno

Reparto de premios en el Club Alpino. A las doce.

Excursionismo

A Buitrago la Sociedad "El Sport de Pesca y Caza".

Football

Tranviaria contra Malacitano. A las once en el campo de la Ferroviaria.

Leganés-Imperio. A las once en el campo de la Ferroviaria.

* Madrid F. C. contra Valencia F. C. A las tres. Antes de este partido se celebrará un encuentro entre el equipo del Escorial y uno de veteranos del Madrid.

Pelota Vasca

Campeonatos del Hogar Vasco. Mañana y tarde.

Partidos entre profesionales. A las cuatro en Jai Alai.

Hockey

Final del torneo interregional. A las once y media en el campo del Athletic (calle de Méjico, Guindalera).

Rugby

Interesante partido. A las nueve en el campo del Castilla.

Water polo

Concurso organizado por el Canoe. A las siete.

AUXILIARES HACIENDA ACADEMIA BILBAO Fuencarral, 131, 2.°
450 plazas, instancias hasta 5 diciembre. Preparación a cargo de jefes Hacienda, clases por correspondencia, contestaciones, informes gratis.

RADIO CLARION
AGENCIA OFICIAL: F. RUIZ. HORTALEZA, 48. Receptor americano para corriente alterna y continua, superheterodino de 5 válvulas con altavoz electrodinámico.

NAVARRO
VALVERDE, 5. MADRID
muebles y decoración

Créditos
Utilice usted para sus compras la oficina de Créditos a pagar en diez meses, creada por
Almacenes San Mateo
para comodidad de las familias. Se conceden rápidamente sin molestias, sin recargos y en condiciones muy liberales. Solicite informes en las oficinas de
Almacenes San Mateo

ASTORIA
Mañana lunes, presentación de RICHARD BARTHELMESS en
Aeropuerto central
Un "film" Warner Bross
Butaca, DOS PESETAS
Principal, UNA

más huevos
y mejor desarrollo de sus aves obtendrá usted adicionando a su alimento una parte de huesos frescos molidos al día Tenemos un gran surtido de molinos para huesos, calderas para cocer plensos, corta-verduras y corta-raices especiales para avicultores. Pida catálogo a
MATH. GRUBER
BILBAO MADRID
A. S. Mamés, 33. Ferraz, 8.
Dirección postal: Apartado 185. BILBAO

CASA SERNA
GRANDES GANGAS EN ALHAJAS CON BRILLANTES, RELOJES TODAS MARCAS, OBJETOS DE PLATA Y METAL PROPIOS PARA REGALOS E INFINIDAD DE ARTICULOS, TODOS DE OCASION
Hortaleza, 7 (rinconada). Teléfono 10290.
NO TIENE SUCURSALES

ALMORRANAS
La Pomada Hemorroidal y los Supositorios Hemorroidil del doctor Ribalta son los únicos que alivian en seguida y curan radicalmente las almorranas internas y externas. Prospectos gratis. Farmacia de la Viuda Ribalta, Rambla de Cataluña, 44, Barcelona.—Madrid, Gayoso, Arenal, 2.—Bilbao, Barandiarán.

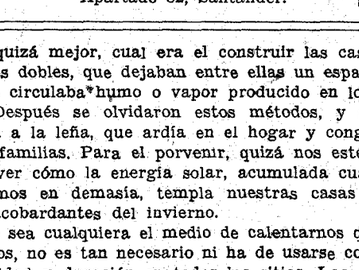

Os puedo ceder algunos...
porque tengo los pretendientes por serie. Pero no será necesario, pues si obedecéis mis consejos tendréis tantos adoradores como podáis desear. Cuando una va llegando a mayorcita los cabellos osbcuros aumentan los años y roban la simpatía del rostro. Yo, que me di cuenta de esto, admirando a las artistas rubias de la pantalla, siempre jóvenes y siempre fascinadoras, me di
CAMOMILA INTEA
a los cabellos, y la transformación fué maravillosa; mi cabellera, rubia ahora, da a mi rostro una luz nueva, tan suave, tan linda, que parezco haber vuelto a la adolescencia. Haced lo mismo, amigas mías, y os convenceréis de que la Camomila Intea es un talismán de juventud y de belleza; pero tened cuidado al comprarla, porque hay imitaciones que ponen un rubio falso y feo. Exigid siempre en las perfumerías la legítima marca INTEA, de toda confianza e inofensiva. Pedid folletos gratis a AURISTELA, Apartado 82, Santander.

CINEMATOGRAFOS Y TEATROS

GACETILLAS TEATRALES

Zarzuela

Fu Manchú, el mago oriental que asombra al público madrileño con su Revista de los Misterios, mantenida durante 58 funciones, se despide hoy domingo, ofreciendo tres últimas actuaciones.

Colisevm

Hoy, tres grandes funciones con el "film" **"Tres caballeros de frac"**, por Tito Schipa. Hora y media de risa. Siete canciones por el divo de las mujeres. Programa cumbre. Véase cartelera.

Lunes 13, estreno **"La isla de las almas perdidas"**, por la "mujer pantera".; es un "film" Paramount.

Cine Fígaro

Hoy, en las tres funciones **"El gran domador"**, formidable película de fieras. Mañana, estreno de la nueva versión de la famosa obra de Henry Bataille, **"La mujer desnuda"**, magníficamente interpretada por Florelle.

Los señores abonados a los conciertos de la Orquesta Sinfónica de Madrid que deseen asistir al **Festival Strawinsky** el miércoles 22 del corriente, a las 6,30 de la tarde, en la nueva "Sala de Espectáculos Capitol" pueden recoger sus localidades los días 13, 14 y 15, de 11,30 de la mañana a 1 de la tarde, en la contaduría de la sala.

Cartelera de espectáculos

PARA HOY

TEATROS

BEATRIZ.—A las 6,30 y 10,30: El Divino Impaciente, de José María Pemán (más de 100 representaciones) (28-9-933).

BENAVENTE (Antonio Vico. Teléfono 21864).—6,30 y 10,30: Juanito Arroyo se casa (gran éxito) (27-10-933).

CALDERON.—A las 4 (Compañía Valdeflores): Katiuska y El alguacil Rebolledo; 6,30: Doña Francisquita (reposición); 10,30: Despedida de la Compañía de bailes españoles Argentinita, magnífico espectáculo de arte (4-11-933).

CERVANTES (Teléfono 12114. Compañía Meliá-Cibrián).—A las 4: Don Juan Tenorio; 6,30 y 10,30: Usted tiene ojos de mujer fatal.

CIRCO DE PRICE.—Hoy domingo, 6,30 tarde, y 10,30 noche: Dos grandiosas funciones. La posada del caballito blanco. (Exito mundial).

COMEDIA.—A las 6 y media. (Butaca cinco pesetas): El Creso de Burgos. A las 10 y media. (Popular, 3 pesetas butaca): El Creso de Burgos (28-10-933).

COMICO (Loreto-Chicote).—4: La mujer, mujer; 6,30 y 10,30: La chica de Buenos Aires (28-10-933).

ESPAÑOL (Xirgu-Borrás).—3,30 (populares, 3 pesetas butaca): Don Juan Tenorio; 6,30: La noche del sábado; 10,30: Don Juan Tenorio (3 pesetas butaca).

FONTALBA (Carmen Díaz).—6,30 y 10,30: Como tú, ninguna (4-11-933).

LARA.—6,30 y 10,30: La verdad inventada (de Benavente). Gran éxito (28-10-933).

MARIA ISABEL.—A las 4: La voz de su amo. (Ultimas representaciones). A las 6,30: El refugio. (El mayor éxito de esta Compañía). A las 10,30: La voz de su amo. (Penúltima representación) (22-8-933).

TEATRO CHUECA (Compañía de comedias Fifí Morano y Fulgencio Nogueras).—4: A divorciarse toca; 6,30 y 10,30: El jabalí (12-12-931).

VICTORIA (Aurora Redondo-Valeriano León).—A las 6,30: ¡La Luz! A las 10,30: ¡La Luz! (Populares, 3 pesetas butaca) (9-9-933).

ZARZUELA.—A las 4, 6,45 y 10,45: Despedida del formidable mandarín Fu-Manchú, con su fantástico espectáculo: La revista de los misterios.

FRONTON JAI ALAI (Alfonso XI. Teléfono 16606).—A las 4 (extra). Tres grandiosos partidos. Primero, a remonte: Abrego y Uruceaga contra Ucín e Iturain. Segundo, a remonte: Aspiroz y Zabaleta contra Abrego III y Salaverría I. Se dará un tercero.

CINES

ACTUALIDADES.—11 mañana a 1,30 madrugada, continua; butaca 1,50. Todo el programa comentado en español. Noticiarios: La fauna del fondo del mar (documental). Revista Femenina. La suerte de las mujeres (actividades femeninas). Lindbergh en París. De la evasión del señor March. Lunes, 2 tarde, nuevo programa.

ASTORIA (Teléfono 21370). — A las 4,15, 6,30 y 10,30: Tercera semana de la producción Ufa: Crepúsculo rojo (27-10-933).

AVENIDA.—4, 6,30 y 10,30: Formidable éxito del programa doble, Klondike y El huésped número 13 (7-11-933).

BARCELO.—4,15, 6,30 y 10,30, últimas exhibiciones de Una mujer como ninguna, por Lian Haid (7-11-933).

CALLAO.—4,30, 6,30 y 10,30: Torero a la fuerza (Eddie Cantor). Formidable super-espectáculo de éxito triunfal (7-11-933).

CAPITOL (Teléfono 22229).—A las 4, 6,30 y 10,30: La calle 42. En las secciones de las 6,30 y 10,30, concierto por la Orquesta Capitol (2-11-933).

CINE ALKAZAR.—3, 5, 7 y 10,45: El marido de la amazona (Elissa Landi, Ernest Truex). Super-éxito cómico (10-11-933).

CINE BELLAS ARTES.—Continua, de 11 mañana a 1 madrugada: Homenaje a Vicente Blasco Ibáñez. Viaje del Presidente de la República a Marruecos. Lindbergh en París. 820 matrimonios simultáneos. Aniversario de la marcha sobre Roma. Otros reportajes Fox Movietone. Los expresos (comentada por Jardiel Poncela). Lunes. Continua, de 3 tarde a 1 madrugada, el mismo programa.

CINE DOS DE MAYO.—4, 6,30 y 10,30: París Mediterráneo (19-10-932).

CINE GENOVA (Teléfono 34373).—4,30, 6,30 y 10,30: El mayor éxito conseguido por M. G. M.: Tarzán de los monos (por Jhonny Weissmuller) (2-11-933).

CINE IDEAL (Cine sonoro).—A las 4,30, 6,45 y 10,30: Primavera en otoño (por Catalina Bárcena) (16-4-933).

CINE MADRID (Teléfono 13501).—A las 4,30, 6,30 y 10,30: El relicario (totalmente hablada y cantada en español: la película que ha de admirar todo Madrid).

CINE DE LA OPERA.—4,30, 6,30 y 10,30: Pescada en la calle. (Grandioso éxito) (11-11-933).

CINE DE LA PRENSA.—4,30, 6,30 y 10,30: Su última pelea. (Exito enorme).

CINE VELUSSIA (Avenida Eduardo Dato, 32).—Reportajes de actualidad. 11 mañana a 1 madrugada. Noticiario Ufa. Reportajes españoles. Aves del Norte (cultural). Cacería accidentada (dibujos). Revista Paramount número 9.013. Butaca 1,50.

CINEMA ARGUELLES. — 4, 6,30 y 10,30: Támesis. Cinemanía (9-2-933).

CINEMA BILBAO (Teléfono 30796).—A las 4,15, 6,30 y 10,30: Una de nosotras (por Brigitte Helm) (17-10-933).

CINEMA CHAMBERI (Nuevo equipo sonoro).—A las 4 (niños, 0,50 y 0,75), 6,30 y 10,30: Pobre tenorio (Buster Keaton). Champ, el campeón (Jackie Cooper). Lunes: El fraude. La insaciable (Paul Lukas y Carole Lombard) (22-10-933).

CINEMA ESPAÑA.—4,30, 6,30 y 10,15, Estrellados (hablada en español) (28-10-930).

CINEMA GOYA.—4: sección infantil; 6,30 y 10,30: Noche de gran ciudad (30-9-933).

COLISEVM.—4,15, 6,30 y 10,30: último día de Tres caballeros de frac. La comedia más regocijante por Tito Schipa (7-11-933).

FIGARO (Tel. 23741).—4,30, 6,30 y 10,30: El gran domador (9-11-933).

MONUMENTAL CINEMA. — 4, 6,30 y 10,30, Las dos huerfanitas.

PALACIO DE LA MUSICA.—4, 6,30 y 10,30: Tierra de pasión (Jean Harlow y Clark Gable) (8-11-933).

PLEYEL (Mayor, 6. Teléfono 25474).—4, 6,30 y 10,30 (programa doble): Burke el temible, Testamento original (dos éxitos de risa) (10-5-933).

PROGRESO.—4, 6,30 y 10,30: enorme éxito de King Kong (la película del monstruo prehistórico que ha llenado durante tres semanas el Avenida) (11-10-933).

PROYECCIONES (Teléfono 83976). — A las 4,15, 6,30 y 10,30: El malvado Zaroff (melodrama), Fiel a una mujer (comedia). Lunes, el padrino ideal (Annabella y Jean Murat) (21-9-933).

SALON MARIA CRISTINA (Manuel Silvela, 7. Tel. 42325).—A las 4,30 (infantil) y a las 7 (familiar): Una aventura de Sherlock Holmes (9-4-933).

SAN CARLOS (Teléfono 72827).—A las 4,15, 6,30 y 10,30: Una noche en el Gran Hotel (por Marta Egerth (opereta cómica). (26-9-933).

SAN MIGUEL.—4,30, 6,30 y 10,30: La hermana blanca (Helen Hayes y Clark Gable).

TIVOLI.—A las 4,15, 6,30 y 10,30: Brigite Helm en Atlántida (la epopeya del desierto).

BANDA MUNICIPAL.—Ultimo concierto de la temporada. 11,30 m., en el Retiro: "Ragon Falez" (pasodoble), Cebrián; "Petite Suite": 1, En bateau; 2, Cortejé; 3, Menuet; 4, Ballet, Debussy; "Rapsodia húngara en "re", Listz; preludio del tercer acto de "Lohengrin", Wágner; "El Corpus en Sevilla", de la suite Iberia, Albéniz; homenaje a Gaztambide, selección de sus más populares zarzuelas, por R. Chapí.

PARA MAÑANA

TEATROS

BEATRIZ.—A las 6,30 y 10,30: El Divino Impaciente, de José María Pemán (más de 100 representaciones) (28-9-933).

BENAVENTE (Antonio Vico. Teléfono 21864).—6,30 y 10,30: Juanito Arroyo se casa (gran éxito) (27-10-933).

CALDERON (Compañía Valdeflores).—A las 6,30: Katiuska y El alguacil Rebolledo; 10,30: Doña Francisquita (gran éxito de esta Compañía) (4-11-933).

CERVANTES (Teléfono 12114. Compañía Meliá-Cibrián).—6,30 y 10,30: Usted tiene ojos de mujer fatal. (Populares, 3 pesetas butaca).

CIRCO DE PRICE.—Tarde 6,30, y noche 10,30: La posada del caballito blanco. Exito mundial.

COMEDIA.—A las 6 y media: Charla de García Sanchiz. A las 10 y media. (Popular, 3 pesetas butaca): El Creso de Burgos (28-10-933).

COMICO (Loreto-Chicote).—6,30, 10,30: La chica de Buenos Aires. Exito inmenso (28-10-933).

ESPAÑOL (Xirgu-Borrás). — 6,30 y 10,30: La noche del sábado (5 pesetas butaca).

FONTALBA (Carmen Díaz).—6,30 y 10,30: Como tú, ninguna (butaca 5 pesetas) (4-11-933).

LARA.—6,30 y 10,30: La verdad inventada (de Benavente). Gran éxito (28-10-933).

MARIA ISABEL.—A las 6,30: El refugio. (El mayor éxito de esta Compañía). A las 10,30: La voz de su amo. (Ultima representación) (22-8-933).

TEATRO CHUECA (Compañía de comedias Fifí Morano y Fulgencio Nogueras).—6,30 y 10,30 (lunes popular. Butaca 0,75): A divorciarse toca (12-12-931).

VICTORIA (Aurora Redondo-Valeriano León).—A las 6,30 y 10,30: ¡La Luz! (Populares, 3 pesetas butaca) (9-9-933).

FRONTON JAI ALAI (Alfonso XI. Teléfono 16606).—A las 4. Primero, a remonte: Arano y Abarisqueta contra Jurico y Errezabal. Segundo, a remonte: Salaverría II y Larrañaga contra Echaniz A. y Bengoechea.

CINES

ASTORIA (Teléfono 21370). — A las 6,30 y 10,30, estreno: Aeropuerto central. Butaca, dos pesetas; principal, una.

AVENIDA.—6,30 y 10,30, estreno de la superproducción Radio Sice: 50 dólares de una vida (el drama del amor y de la muerte).

BARCELO.—6,30 y 10,30: Páprika (24-10-933).

CALLAO.—6,30 y 10,30: Torero a la fuerza (Eddie Cantor). Formidable super-espectáculo de éxito triunfal (7-11-933).

CAPITOL (Teléfono 22229).—A las 6,30 y 10,30: Estreno de la famosa comedia Todo por el amor. Protagonista: Jan Kiepura. Revista Paramount (Actualidades). Betty sube y baja (Dibujos). Y nuevo concierto por la Orquesta Capitol.

CINE ALKAZAR.—5, 7 y 10,45: El marido de la amazona (Elissa Landi, Ernest Truex). Graciosísima (10-11-933).

CINE DOS DE MAYO.—6,30 y 10,30: Lunes popular. París Mediterráneo (19-10-932).

CINE GENOVA (Teléfono 34373).—6,30 y 10,30: Programa extraordinario doble, Una cana al aire (graciosísima comedia por Charley Chasse), y Esta edad moderna (por Joan Crawford) (30-4-933).

CINE IDEAL (Cine sonoro).—A las 6,30 y 10,30: Remordimiento (hablada en español) (30-11-932).

CINE MADRID (Teléfono 13501).—A las 6,30 y 10,30, último día de El relicario. Mañana, estreno del gracioso vodevil: Elisir de amor.

CINE DE LA OPERA.—6,30 y 10,30: Pescada en la calle. (Grandioso éxito) (11-11-933).

CINE DE LA PRENSA.—6,30 y 10,30: Mercedes, por José Santper, Rafael Arcos y Carmen Aubert (estreno).

CINE VELUSSIA (Avenida Eduardo Dato, 32).—Reportajes de actualidad. 11 mañana a 1 madrugada. Noticiario Ufa: Cinemagazín número 13. Alegre verano (dibujos). Revista Paramount. De Montreux a los Alpes de Berna. Butaca una peseta.

CINEMA ARGUELLES.—6,30 y 10,30: La mujer de quien se habla (3-12-932).

CINEMA BILBAO (Teléfono 30796).—A las 6,30 tarde, y 10,30 noche: El hombre león (5-10-933).

CINEMA ESPAÑA.—A las 5 y 10,15: El destino de un caballero (26-4-932).

CINEMA GOYA.—6,30 y 10,30. Lunes popular. Butaca, 0,75. Noche de gran ciudad (30-9-933).

COLISEVM.—6,30 y 10,30: estreno del "film" Paramount La isla de las almas perdidas. Escena de terror, por la "mujer pantera".

FIGARO (Tel. 23741).—6,30 y 10,30: La mujer desnuda (por Florelle, estreno).

MONUMENTAL CINEMA. — 6,30 y 10,30: Sobre el cieno (estreno riguroso).

PALACIO DE LA MUSICA.—6,30 y 10,30: Don Quijote (por el célebre cantante ruso Chaliapine).

PROGRESO.—6,30 y 10,30: última semana de King Kong (el más resonante éxito de la temporada).

SAN CARLOS (Teléfono 72827).—A las 6,30 y 10,30: Justicia (por Anita Page y Philiphs Holmes) (26-9-933).

SAN MIGUEL.—6,30 y 10,30: Liebelei (Amorios) (1-11-933).

TIVOLI.—A las 6,30 y 10,30: La princesa del 5 y 10 (por Marion Davies).

* * *

(El anuncio de los espectáculos no supone aprobación ni recomendación. La fecha entre paréntesis al pie de cada cartelera corresponde a la de la publicación de EL DEBATE de la crítica de la obra.)

EN BARCELONA
no deje de hospedarse en el HOTEL DE MADRID. Buena acogida. Cocina española. Pensión, 10 pesetas. Calle Boquería, 29. Tel. 17883.

LINOLEUM
5,50 ptas. m.², alfombras, tapices, esteras, gran saldo mitad precio.
SALINAS, CARRANZA, 5. Teléfono 32370.

Año VI Núm. 44

Charlas del tiempo

LA CALEFACCION SEGUN EL CLIMA

Ya ha empezado en España la época de la calefacción. Desde el día 20 de octubre descendió la temperatura media de Madrid de los 12°, y el cuerpo comenzó a sentir los primeros malestares que produce el frío. En otros puntos de la Península—las provincias insulares gozan de un clima privilegiado y aparte—también se ha sentido la necesidad de acogerse al amor de la lumbre, con mayor o menor complacencia. Las normas oficinescas marcan el día 1 de noviembre para encender las calefacciones de los locales oficiales. Lo mismo lo hicieron los propietarios en las casas en que una caldera sirve a todos los pisos. En qué grado hace falta caldear las casas en las capitales de provincia españolas no sabemos que se haya estudiado para establecer una comparación entre ellas y con el extranjero. Nosotros lo hacemos aquí mediante los mapas que presentamos, de los cuales el correspondiente a España lo hemos dibujado con datos que por vez primera hemos calculado, a modo de ensayo.

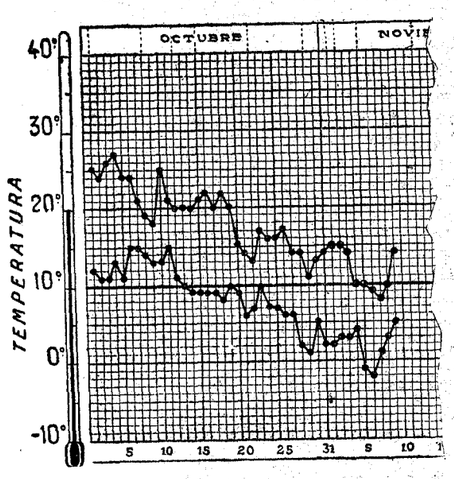

La temperatura media en Madrid es inferior a 12° desde el día 20 de octubre. Desde ese día con... sentirse la necesidad de calefacción en las casas

Que la temperatura media de 12° al aire libre es una frontera, por debajo de la cual hay que encender las estufas, si no se quiere tiritar dentro de las casas, es un hecho de experiencia. Claro es que la sensación de frío es variabilísima de unas personas a otras. El que estén ocupadas en trabajos manuales fuertes o que lo estén en labores sedentarias; el que estén sanas o se hallen débiles; la alimentación y el vestido, y, además de estas condiciones personales, el grado de humedad del aire, todo influye para que esa sensación sea muy subjetiva. Es, pues, imposible dar una norma fija para establecer cuándo es necesario, o, al menos, conveniente caldear artificialmente las casas. Pero como hay que establecerla para la generalidad de las personas y para poder sentar una base fija en los cálculos, se ha adoptado esa citada temperatura media de los 12° porque, cuando se registra en un lugar, la mayoría de ellas comienzan a lamentarse de que ya no pueden trabajar en las casas con aquel bienestar y euforia que experimentaban en la deliciosa primera mitad del otoño.

Somos muy sibaritas. No podemos vivir sino en un ambiente tibio. Nuestros antepasados eran más sufridos que nosotros, pero en nuestro descargo hay que decir que a veces, sólo a veces, trabajamos más que ellos. Nuestros ingenieros han llegado a inventar el modo de distribuir el calor con igualdad por todo un edificio, y, en algunas poblaciones, por toda una barriada. Los romanos también conseguían esto por métodos análogos a los que ahora se emplean, o por otro, quizá mejor, cual era el construir las casas con paredes dobles, que dejaban entre ellas un espacio por el que circulaba humo o vapor producido en los sótanos. Después se olvidaron estos métodos, y sólo se acudía a la leña, que ardía en el hogar y congregaba a las familias. Para el porvenir, quizá nos esté reservado ver cómo la energía solar, acumulada cuando la recibimos en demasía, templa nuestras casas en los días acobardantes del invierno.

Mas sea cualquiera el medio de calentarnos que empleemos, no es tan necesario ni ha de usarse con igual intensidad y duración en todos los sitios. Las diferencias de clima de unos a otros determinan grandes desigualdades. Y si eso ocurre en otros países de condiciones atmosféricas homogéneas, ¡qué no sucederá en el nuestro, cuyo clima es un verdadero mosaico! Precisamente esta condición de variedad es un acicate para que se estudie las diferentes necesidades de caldeamiento artificial en cada región española. Y, como realizarlo por zonas es más difícil, por ahora, que por poblaciones, a éstas nos limitamos de momento.

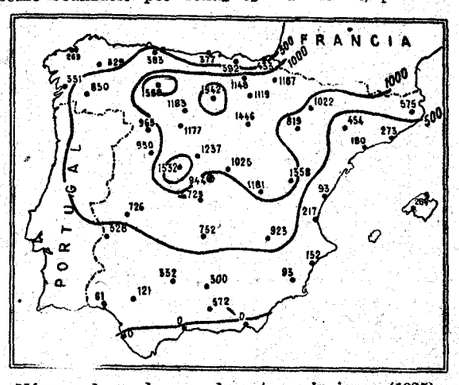

Número de grados que durante un invierno (1925) se debió elevar la temperatura del aire libre para que su promedio mensual fuese siempre 12° en las capitales de provincia. La meseta castellana requiere entre 1.000 y 1.500°. La costa andaluza, en cambio, ninguno

Sentada la base de que hace falta calefacción en cuanto la temperatura media del aire libre baja de 12°, se deduce que en cada día habrá que forzar más o menos la caldera, según que la registrada en él (t) sea muy inferior o poco inferior a esa que sirve de tope o frontera. La diferencia 12°—t°, será, pues, una expresión numérica del grado de calefacción necesario cada día. Para un mes, se podía ir tomando día por día su temperatura media, y sumar después los resultados; pero es más sencillo, y suficientemente aproximado, considerar que todos los días han tenido la temperatura media del mes y multiplicar la diferencia de ésta a 12° por el número de días. Repitiendo esto para cada uno de los meses del año en que las temperaturas medias sean inferiores a esa docena de grados, y, sumando los resultados, obtendríamos una expresión que nos indicara el total de grados termométricos que hay que elevar la temperatura media para que no descendiese de ese repetido tope. Un ejemplo: En Madrid, el año 1925, la temperatura media de noviembre fué 7°. La diferencia hasta 12 fueron, pues, 5°, que, multiplicados por el número de días del mes, dan 150°. En diciembre la temperatura media fué de 6°; le faltaban otros 6° para 12. El producto por 31 era 186°. Y así, continuando hasta abril, y sumando, se obtiene un total de 947°, que durante el invierno fué necesario elevar artificialmente la temperatura media para que llegase a la considerada como norma.

Repitiendo la operación para cada una de las capitales de provincia españolas, hemos encontrado, siempre refiriéndonos al año citado de 1925, elegido arbitrariamente, los números que aparecen en el adjunto mapa de nuestra Península. Bien se observa en él cuán marcadas son las diferencias entre unas regiones y otras. En las costas andaluzas no se necesita calefacción alguna, porque la temperatura media no desciende de los 12° en todo el año. En cambio, con brutal contraste, en la meseta castellano-leonesa es necesaria una elevación total de 1.500°. Y, entre estos límites tan distantes, se halla toda la gama de exigencias.

La cosecuencia práctica que el estudio de estos números debiera tener es la de que es necesario proveer a esas regiones tan frías de una energía barata, que, convertida en calor, las ponga en condiciones de bienestar necesario para trabajar al mismo ritmo que las del litoral. La mayor actividad que en éstas se observa, no hay duda de que, en parte, obedece al ambiente más amable de que disfrutan, que es un estimulante para el trabajo y un auxiliar para muchas empresas.

* * *

En la semana entrante es probable que el tiempo se estabilice un poco. Los días han de ser más bien claros que nublados. La temperatura quizá se acuerde del clásico veranillo de San Martín o "del membrillo".

METEOR

11 noviembre 1933.

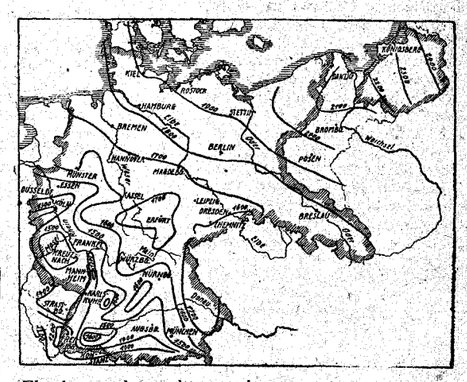

El número de grados que hay que elevar la temperatura media en Alemania es el de 1.200°, que casi es igual al máximo que requieren las zonas frías españolas

LA VIDA RELIGIOSA

El poder de la fe

Mañana primaveral junto al lago de Genezaret. Aire transparente, cielo de lapislázuli, oro en las colinas cercanas. Ni el menor estremecimiento en la superficie de las aguas, ni el más leve temblor en las ramas floridas de los terebintos. Solamente los hombres están inquietos. Las gentes del puerto caminan ansiosas junto a la playa pidiendo noticias en alta voz con gesto tembloroso. "¿Qué ha sido de los pescadores? ¿Se han salvado todos?... ¡Mala noche, a fe mía!... ¿Y el Rabbí? ¿No se ha hundido su nave? ¡Qué vendaval! Las casas más sólidas parecían venirse abajo... Y, ¡caso extraño!, jamás se ha visto que una tempestad cesase tan repentinamente..."

Pero era el Rabbí, el Rabbí, sobre todo, quien formaba el objeto de las preocupaciones y las conversaciones. La tarde anterior se había embarcado allí mismo, juntamente con sus discípulos, y apenas le habían perdido de vista, cuando estalló la tempestad, larga y furiosa, en que la barquilla de Pedro tuvo que sucumbir necesariamente. Pasaban las horas, aumentaba la inquietud y engrosaba la muchedumbre, que venía a caza de noticias. Las noticias llegan, y más venturosas de lo que se podía esperar: Jesús está en salvo; un gesto de su mano ha hecho enmudecer a los vientos y a las olas; su poder se ha manifestado al otro lado de las aguas en la región de los gerasenos, y ahora vuelve, vuelve a su ciudad. La multitud se estremece de alegría. No se cansa de oír al profeta, ni de aplaudir al taumaturgo. Cada día quiere milagros nuevos y nuevas parábolas... Mas he aquí una barca. Es la de Pedro, indudablemente; lo dice el color de sus velas y hasta su movimiento en las aguas. Es la barca que estuvo a punto de zozobrar durante las terribles horas de la noche anterior. Y en ella, ¡oh dicha!, va Jesús. Se le ve erguido sobre el puente, con los ojos fijos sobre los que le aguardan y le aplauden en la orilla.

Cuando salta en tierra, la multitud se agolpa en torno suyo: pescadores, hortelanos, cargadores del puerto, fariseos y publicanos. Estos últimos se presentan en mayor número que nunca. Tienen sonrisa de fiesta, ojos de fiesta y mantos de fiesta. Uno de ellos se acerca al Señor y le dice: "Señor, quiero despedirme de mis compañeros con un banquete. ¿Podríais venir a presidir la mesa?" Quien así hablaba era Leví, el que en el Senado apostólico lleva el nombre de Mateo. Jesús acepta la invitación, enseñanza elocuente para los puritanos de todos los tiempos. El cortejo se pone en marcha. El telonio está cerca vigilando los negocios del puerto, y junto al telonio, las casas de los telonarios. En el banquete hubo alegría y magnificencia: vinos rojos, aguas aromáticas, bálsamos para ungir a los comensales, peces del lago y corderos de los rebaños que pacen en las laderas del Kourn Hattin. Viene luego la discusión consabida con los fariseos y la parábola movida y pintoresca de siempre, y para que nada falte, el milagro.

Un hombre penetra en la sala. Todo el mundo le conoce. Es Jairo, el príncipe de la Sinagoga. Aunque rico y poderoso, se le aprecia a causa de su bondad. Además, ahora es desgraciado. Tiene los ojos hinchados por el llanto, pálido el rostro y todo el cuerpo abrumado por la desgracia. No obstante, se hace por dominarse, y recogiendo todas sus fuerzas, avanza hasta el lecho en que se recostaba Jesús, cae a sus pies tocando el suelo con la frente y pronuncia estas palabras, donde se refleja la precipitación, el desorden del dolor y del amor: "Señor, mi niña, mi hija única, se muere..., está muerta..., pero ven, pón tus manos sobre ella y vivirá." Siempre abierto a la compasión, el corazón de Jesús se conmueve ante aquel hombre, que llora postrado a sus pies; interrumpe la conversación de sobremesa la bella enseñanza de los odres viejos y los vestidos nuevos, y se dirige a la ciudad, rodeado de sus discípulos y de un pueblo sediento siempre de nuevas maravillas.

Entre los demás, tímida, vacilante, acercándose unas veces al Salvador, quedándose otras veces atrás, iba una mujer, que no cesaba de repetir en su interior: "Si lograse tocar su vestido, quedaría seguramente curada." Un anhelo ardiente, una fe ciega vibraban en estas palabras. Doce años hacía que estaba enferma la pobre mujer, y su mal, un flujo de sangre, la colocaba en una situación humillante, lejos de la vida social, excluída de las asambleas religiosas, y hasta considerada como una pecadora en la intimidad del hogar. ¡Cuánto había llorado en aquellos años interminables de su enfermedad! ¡Cuánto había rezado también invocando las misericordias de Jehová sobre su desgracia! Entretanto, no se olvidaba de buscar todos los remedios imaginados por los hombres. Cebollas de Persia, alumbre, azafrán, goma de Alejandría, estas y otras muchas cosas las había tomado mezcladas con los vinos más exquisitos de Grecia durante largas temporadas. Como esto resultaba inútil, se colocó, según lo mandaba el Talmud, con una copa de vino en la mano, en el cruce de dos caminos, para recibir el susto causado por un hombre que llegaba bruscamente por detrás. En estas cosas, tan pueriles como inútiles, había gastado toda su fortuna, y ahora la pobreza daba en su vida la mano a la enfermedad y pronto vendría a juntárseles otra hermana más fatídica: la vejez.

Pero allí está el que sosiega el rebaño arisco de las olas, el piloto de los vientos, el dueño de la enfermedad y de la muerte. Camina de prisa en medio de un cortejo, que aumenta sin cesar. Por la espalda le cuelga la punta del manto, adornado con las franjas simbólicas de color de jacinto, que, según la ley de Moisés, llevaba todo israelita para indicar que pertenecía al pueblo de Dios. El viento las agita, y ellas flotan juguetonas en el espacio. Es el momento en que la pobre mujer extiende la mano y logra rozar la extremidad del manto. En el mismo instante advierte que su mal ha cesado, y llena de júbilo se pierde entre la multitud. "¿Quién ha tocado mi vestido?", pregunta Jesús, dirigiéndose a los que le rodeaban; y Pedro, siempre impetuoso e irreflexivo, le contesta: "Maestro, todo el mundo os oprime y empuja y preguntáis: ¿quién me ha tocado?" "Alguien me ha tocado—replica Jesús—; yo sé que una virtud ha salido de mí." Y al mismo tiempo, la mujer curada vió que caían sobre ella aquellos ojos, que taladraban los corazones. Estaba descubierta. Pálida y temblorosa cayó a los pies del Salvador, declarando cuanto acababa de suceder en ella. Es lo qué deseaba Jesús; quería que todos conociesen el poder de la fe. "Tranquilízate, hija mía—le dijo—; tu fe te ha salvado."

Entretanto, el príncipe de la sinagoga pensaba en su hija. Se habían perdido unos momentos preciosos. Tal vez la niña había expirado ya. Sí, había expirado, se lo dicen los esclavos, que salen de su casa con aire de dolor. Sin embargo, no se queja; calla, esperando todavía. El Maestro le mira, adivina la tragedia que desgarra su alma y le dice: "No temas; cree solamente y se salvará." Llegan a la casa de Jairo. Es el espectáculo de una mansión donde acaba de entrar la muerte: desorden, sollozos, hablar bajo y llorar alto. En el vestíbulo se apelotonaban las plañideras y los tocadores de flauta, "la flauta de la muerte". Jesús se abre paso entre ellos. "No lloréis—les dice—; la niña duerme, no está muerta." Pero aquella gente, que vive de los entierros y olfatea una cena espléndida, se ríe de estas palabras. En medio de un estallido de exclamaciones irónicas y burlonas sonrisas, el Taumaturgo llama a los más íntimos de sus discípulos y a los padres de la difunta, y entra con ellos en la sala fúnebre. Tendida sobre el lecho yace la niña, bella todavía, con la blancura de lirio en la frente y sus ojos de violeta marchita. Jesús se acerca, se inclina, toma en sus manos divinas una de aquellas manos de nieve y de cera, y pronuncia estas dos palabras: "Niña, levántate." Y la niña se despertó, miró en torno suyo sonriente, dejó de un salto el lecho fúnebre, y empezó a correr a través de la habitación, alegre y feliz, como quien, a los doce años, ha roto las cadenas de la muerte.

Una nueva maravilla obrada por la fe. Los milagros de Cristo—decían San Gregorio Magno—son a la vez hechos y enseñanzas. En la curación de la hemorroísa y en la resurrección de la hija de Jairo, la enseñanza es la misma: que la fe lo puede todo: "Basta creer—dice Jesús—. Tu fe te ha salvado." Al leer el relato evangélico, llega uno a pensar que Jesús tiene miedo de que la fe del príncipe de la sinagoga se debilite, haciendo imposible el milagro. La fe será, en el nuevo reino de Cristo, una fuerza nueva más poderosa que todas las fuerzas de la naturaleza. Alma del hombre regenerado, ella trasladará las montañas, transportará al hombre más allá de las fronteras del mundo material y arrebatará a los cielos sus tesoros de amor, de gracia y de belleza.

Justo PEREZ DE URBEL
benedictino.

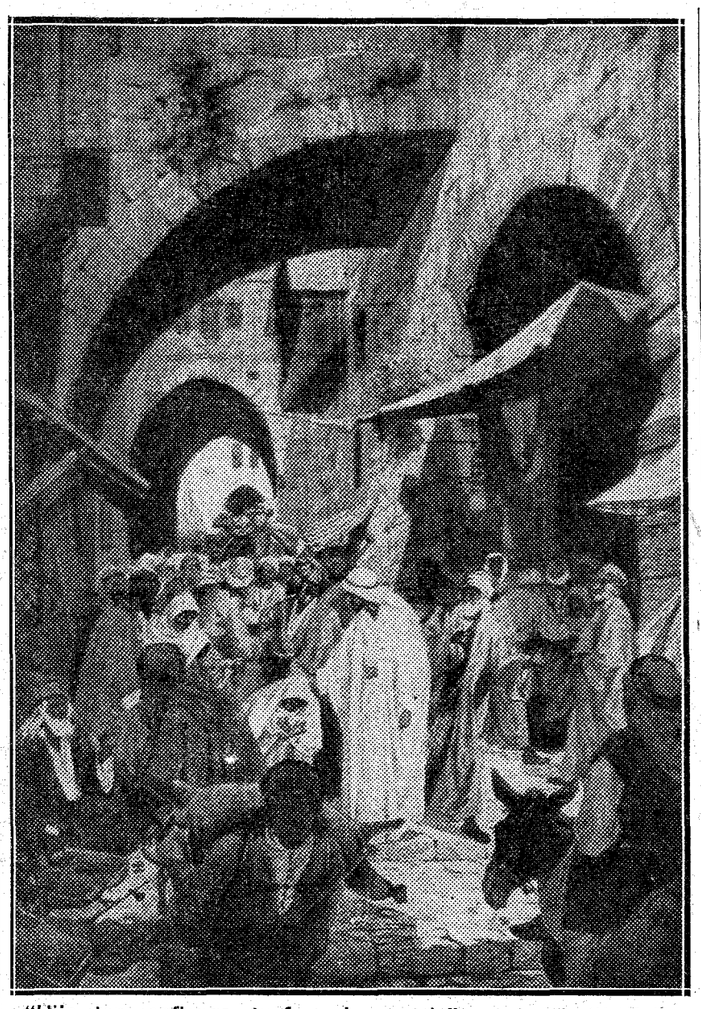

"Hija, ten confianza; tu fe te ha curado", cuadro de W. Hole

Están aquí pintadas al vivo las calles estrechas, irregulares de una población de Asia occidental con sus arcos o estribos, que ponen en comunicación los lados opuestos, con sus balcones salientes cubiertos con celosías y con sus pequeñas tiendas al aire libre. El mercado abovedado de trigo que se ve a la derecha es una adaptación del Sukel-Bizar de Jerusalén; con la exactitud arqueológica ha juntado el artista la exactitud histórica, pintando en las actitudes, en los gestos, en las caras de los hombres toda la vida social de una antigua ciudad judía.

La hemorroísa ha sido objeto de muchas leyendas: se la ha llamado Verónica y se la ha identificado con la mujer que se dice haber enjugado el rostro del Señor en la calle de Amargura. Según Eusebio, en Paneas existía la tradición de que esta mujer era originaria de aquella ciudad y aun se mostraba su casa.

Epístola y Evangelio

DIA 12.—Domingo XXIII después de Pentecostés.—Santos Martín I, Papa; Josafat, Aurelio y Publio, Obispos; Benito, Juan, Mateo, Isaac y Cristino, ermitaños, mártires; Millán de la Cogulla y Emiliano, presbítero; Nilo, abad, y Teodoro, confesores.

La misa y oficio divino son de la dominica, con rito semidoble y color verde.

Epístola de San Pablo Apóstol a los Filipenses (3, 17-21: 4, 1-3).—Hermanos: Haceos imitadores míos y considerad a los que caminan conforme al dechado que tenéis en nosotros. Porque muchos caminan, de los cuales a menudo solía hablaros, y ahora os hablo llorando, enemigos de la cruz de Cristo, cuyo paradero es la perdición, cuyo dios es el vientre y cuya gloria está en su ignominia, los cuales piensan cosas de la tierra. Porque nuestra ciudadanía es en los cielos, de donde también aguardamos por Salvador a nuestro Señor Jesucristo, quien transformará el cuerpo de nuestra bajeza, conformándolo al cuerpo de su gloria, mediante la energía con que puede él aun someterse a sí todas las cosas. De modo que, hermanos míos carísimos y muy deseados, gozo y corona mía, manteneos así en el Señor, carísimos. Exhorto a Evodia y exhorto a Sintique a tener un mismo sentir en el Señor. A ti también, sí, noble compañero, te ruego, ayúdalas, que ellas lucharon conmigo en la propagación del Evangelio, con Clemente y con los demás colaboradores míos, cuyos nombres están en el libro de la vida.

Secuencia del Santo Evangelio, según San Mateo (9, 18-26).—Mientras Jesús estaba hablando a las turbas, adelantándose de pronto un magistrado, le adora y le dice: Señor, mi hija acaba de fallecer, pero ven, pon tu mano sobre ella y vivirá. Y Jesús, echando a andar, iba con él, y también sus discípulos. En esto, una mujer, que padecía un flujo de sangre hacía ya doce años, se le acercó por detrás y le tocó el ruedo de su vestido. Porque decía entre sí: Si llego a tocar siquiera su vestido, me curo. Entonces Jesús, volviéndose y viéndola, le dijo: Tranquilízate, hija, tu fe te ha curado. Y desde entonces quedó curada aquella mujer. Y habiendo llegado Jesús a la casa del príncipe, y viendo a los plañideros y a la turba revuelta, decía: Retiraos, porque la niña no ha muerto, sino que está dormida. Y se reían de él. Mas echada la turba, entró él: y cogió la mano de ella, y resucitó la niña. Y se extendió esta noticia por toda aquella tierra.

FR. JUSTO PEREZ DE URBEL

AÑO CRISTIANO

Una obra moderna y definitiva, que, a su profundo sentido religioso, une la sólida erudición del autor, reflejada en mil detalles históricos, arqueológicos, artísticos, literarios, de costumbres, etc.

Está publicado el tomo IV (octubre a diciembre), y aparecerán por trimestres los tres restantes. Se remiten suscripciones a reembolso, libre de gastos, de pesetas: 9 en rústica, y 12 en lujosa encuadernación, tela y oro, cada volumen. Suscríbase en librerías o en

EDICIONES FAX

Plaza de S. Domingo, 13 MADRID.

Cultos para hoy y mañana

Adoración Nocturna.—San Francisco de Borja y San Juan Berchmans.—Lunes, Sancti Spiritus.

Ave María.—A las 11 y a las 12, comida a 40 mujeres, costeada por doña Consuelo Montero.—Lunes, a las 11, misa, rosario y comida costeada por don Fidel Reguilla.

Corte de María.—Nuestra Señora del Pilar, en su parroquia y en las del Salvador y San Nicolás, San Andrés y San Ildefonso y en las Escuelas Pías de San Antón.—Lunes, Nuestra Señora de los Remedios, en San José; Nuestra Señora de la Salud, en la misma parroquia, en Santiago y en la iglesia de la Pasión.

Cuarenta Horas.—Hoy y mañana, en la parroquia de San Millán.

Santa Iglesia Catedral.—A las 8, comunión general y novena a Nuestra Señora del Pilar; a las 9 y media, misa conventual.

En todas las parroquias.—A las 10, misa solemne con explicación del Evangelio.

Parroquia de San Millán (Cuarenta Horas).—A las 8, exposición; a las 10, misa solemne. A las 6, estación, rosario y reserva.—Lunes, los mismos cultos.

—Hoy domingo la Archicofradía de la Purísima Concepción de San Francisco el Grande celebrará, a las diez y media, solemne misa cantada. Predicará el canónigo de Coria, señor Piñero.

Parroquia de Nuestra Señora de los Dolores.—A las 8 y media, comunión general para las Hijas de María.

Parroquia de San Marcos.—A las 8, comunión general para las Hijas de María.

Parroquia de Nuestra Señora del Carmen.—A las 8 y media, comunión general para la Archicofradía de la Santísima Trinidad; a las 10 y media, misa solemne y vigilia de difuntos. A las 6, sermón del señor Fernández.

Parroquia de Covadonga.—A las 8, comunión general para las Hijas de María.

Parroquia de Santiago.—Continúa la novena a Nuestra Señora de la Fuencisla. A las 10 y media, misa solemne con sermón por el señor Sanz de Diego. A las 6 predica el señor Vázquez Camarasa.

Parroquia de Santa Teresa y Santa Isabel.—A las 7 de la tarde, rosario cantado en honor de la Santísima Virgen del Pilar.

Parroquia del Purísimo Corazón de María.—A las 8, misa de comunión para las Hijas de María.

Parroquia de San Ginés.—Todas las noches, a las 8, rosario y visita a la Virgen de las Angustias.

Iglesia de la Encarnación.—A las 10, misa solemne.

Agustinos Recoletos (Príncipe de Vergara, 85).—De 6 y media a 12, inclusive, misas de media en media hora; a las 10, plática catequística; a las 11, explicación del Evangelio.

Religiosas Servitas (San Leonardo).—A las 7, misa. A las 5, corona y ejercicio.

Iglesia de la Buena Dicha.—A las 8, instrucción catequística. A las 9, explicación del Evangelio. A las 10, plática apologética por los padres Miguélez, Gilabert y Delgado, respectivamente.

Iglesia del Buen Consejo.—A las 8, misa de comunión general para las Hijas de María.

Parroquia de N. S. del Pilar.—Cultos mensuales de la Purísima y de la Juventud Católica. Hoy, a las 8, comunión general. A las 9 y media, misa de los catecismos. A las 10, misa cantada. A las 12, sermón doctrinal por el señor Benedicto. Por la tarde, a las 3, catequesis, y a las 5 y media, continuación de la novena de la Medalla Milagrosa.

Iglesia de Bernardas.—A las 10, misa cantada en honor del Patrocinio de la Santísima Virgen. Predica don Mariano Benedicto.

Santuario del Perpetuo Socorro.—A las 8, comunión general para la Corte de Honor de la Virgen del Pilar y en sufragio de las Animas Benditas. A las 11, homilía sobre el Evangelio. Por la tarde, ejercicio por el P. Olarte.

Iglesia de S. Fermín de los Navarros.—A las 8 y media, comunión general para la V. O. T. de S. Francisco. A las 5 y media, ejercicios con plática.

Oratorio del Olivar.—A las 8, comunión general para la Cofradía de la Beata Imelda. Al anochecer, ejercicios con Su Divina Majestad, manifiesto y salve.

Iglesia del Rosario.—A las 8 y media, comunión general para los cofrades del Niño Jesús. A las 9, misa de los catecismos. A las 10, la cantada. A las 9, 11 y a las 12, con explicación del Evangelio. A las 5 y media, ejercicios con sermón por el P. Santos.

MES DE ANIMAS

Parroquia de Nuestra Señora del Buen Consejo.—Todos los días, a las 10 y media, misa de "Requiem", con vigilia y responso. Durante la misa de 8, los días no festivos, se rezará el rosario de difuntos.

Parroquia de San José.—Los días laborables, misas de "Requiem" con vigilia y responso. A las 6 tarde, ejercicio del mes. Predicará don Mariano Moreno.

Parroquia de San Martín.—Todas las tardes, a las cinco y media, ejercicio del mes. Predicará don José María Vegas. Del 13 al 16, don Rafael Muñoz.

Parroquia de El Salvador y San Nicolás.—Durante el mes, a las 9 de la mañana, se celebrarán misas de Honras. Por la tarde, a las 6, ejercicio del Mes de Animas.

Parroquia de Santa Cruz.—Todas las mañanas, excepto los domingos, a las nueve y media, se cantará Vigilia, misa y responso. A las 6 de la tarde, ejercicio del Mes de Animas. Hoy predica el señor Ocaña. Mañana, señor Valentín Pérez.

Parroquia de Santos Justo y Pástor.—Todas las noches, a las 6, ejercicio del mes de las Animas. Hoy y mañana, predica don Rafael Sardá.

Parroquia de la Almudena.—Por la tarde, a las cinco y media, ejercicio de Animas con sermón y responso.

Parroquia de San Andrés.—A las seis y media de la tarde, continúa la novena de Animas. Predicará el P. Pedro Villarrín.

Agustinos Recoletos (P. de Vergara, 85).—A las 9 de la mañana, misa y ejercicio de Animas. A las 6 de la tarde, ejercicio y sermón por el padre Carmelo Cruz.

Iglesia de Calatravas.—Todas las mañanas, a las diez y a las once menos cuarto, misas de "Requiem", con vigilia y responso. A las 11 y media y a las 12, rosario de difuntos y ejercicio del mes y sermón que predicará el señor Causapié. Del 13 al 16, don Joaquín Martínez.

Santuario del Perpetuo Socorro.—Todas las tardes, de 3 a 6, exposición de S. D. M. A las 5 y media, ejercicio del mes de Animas.

Parroquia de los Angeles.—Continúa a las 6 de la tarde la novena de Animas. Todos los días, a las 10, misa de Requiem.

CULTOS A SAN MILLAN

Hoy, festividad del Santo, a las 8, Exposición y misa de comunión. A las 10, misa solemne con panegírico, que pronunciará don Andrés de Lucas. A las 5 y media, estación, rosario y bendición y reserva. Se terminará con los Gozos y adoración de la reliquia.

El lunes, a las 8, Exposición y a continuación se dirá la misa. A las 5 y media, estación, rosario y sermón por el señor Sanz de Diego. A continuación procesión con el Santísimo, bendición y reserva. Se concluirá con los Gozos al Santo y con la adoración de la reliquia.

FIESTA DE SAN DIEGO DE ALCALA

En la iglesia de las Religiosas Jerónimas del Corpus Christi, se dirá a las 9 del lunes, fiesta de S. Diego de Alcalá, misa cantada. Por la tarde, a las 5, función con sermón que predicará el padre Ramonet.

TRIDUO EUCARISTICO DE LA REPARACION PERPETUA Y UNIVERSAL

La Adoración Reparación Perpetua y Universal del Santísimo Sacramento celebrará durante los días 14 al 16 de noviembre un solemne triduo eucarístico, con motivo de su primera Asamblea.

Por la mañana habrá misas de comunión en todas las iglesias en que esté ya establecida la Adoración. Por la tarde, a las seis, en la Catedral, exposición mayor, estación, rosario y Hora Santa. Cada uno de estos días dirigirán el ejercicio don Miguel Baró, el Obispo de Oviedo, y el Obispo de Madrid-Alcalá.

El día 17 se celebrará un día eucarístico en el Cerro de los Angeles.

Los turnos de Adoración que harán las parroquias donde está establecida la obra se han distribuído del siguiente modo:

A las 10, Nuestra Señora de los Angeles, San Marcos, Almudena y San Antonio de la Florida; 11, m., Nuestra Señora de los Dolores, Santa Teresa y Santa Isabel, Santiago y San Justo y Pástor; 12 m., Nuestra Señora del Buen Consejo, Santa Cruz, San Andrés y Paloma; 1 t., San Ildefonso y Pilar; 2 t., Concepción, Angeles Custodios, Santo Cristo de la Salud y capilla de Nuestra Señora de Lourdes; 3 t., San Millán, Santa Bárbara, San Jerónimo y Atocha.

A las 4 de la tarde, exposición mayor en el monumento, estación, santo rosario, sermón y bendición, después de la cual, será llevado procesionalmente el Señor a la iglesia.

Se terminarán estos cultos con una salve, cantada por el pueblo, a Nuestra Señora de los Angeles y en su ermita.

Día 13. Lunes.—El Patrocinio de Nuestra Señora. Santos Estanislao de Kostka, S. J.; Diego de Alcalá, Nicolás, papa; Eugenio, obispo; Arcadio, Pascasio, Probo, Eutiquiano, Pablito, niño, mártires.

La misa y oficio divino son de San Diego, con rito doble y color blanco.

* * *

(Este periódico se publica con censura eclesiástica.)

RELOJERIA GASCA
TETUAN, 24
Ved surtido y precios

ELEVACION AGUAS
Reparaciones garantizadas y económicas de Molinos a viento, Bombas centrífugas y de émbolo, instalaciones domésticas de todos los sistemas.
G. ALMERICH, Ing. ATOCHA, 122
T. 74572. Madrid.

LISTA DE LA LOTERIA

EL SORTEO DE AYER

Premios mayores

Núms.	Premios	Poblaciones
16.564	120.000	Barcelona-Idem.
29.482	65.000	Barna.-Madrid.
2.021	25.000	Pontevedra.
1.226	2.000	Villafr. Panadés.
1.268	"	Valencia-Jumilla.
2.043	"	Ciudad Rodrigo.
15.416	"	Madrid-Idem.
16.537	"	Madrid-Idem.
17.189	"	Alicante-Huelva.
26.653	"	Oviedo-Barna.
32.011	"	Madrid.
34.148	"	Algeciras.
34.681	"	Madrid-Granada.

Premiados con 400 ptas.

UNIDAD

6

DECENA

13 33 50 95

CENTENA

101 116 166 211 218 264 269 309 345 358 388 403 410 414 431 461 497 528 572 585 590 622 632 669 704 722 749 759 781 793 794 804 808 834 843 852 866 868 872 876 903 931 950 975 988

MIL

021 035 076 092 095 096 109 141 171 194 262 278 321 349 359 375 393 427 437 498 504 552 585 603 626 633 677 705 719 720 758 770 805 817 835 838 847 869 887 928

DOS MIL

027 089 126 158 248 254 258 268 270 278 284 295 335 397 407 432 454 492 562 564 627 636 643 678 681 697 710 714 743 750 756 766 775 832 866 882 893 936 958

TRES MIL

001 046 051 068 070 074 106 125 133 138 140 175 181 194 210 217 256 267 274 297 373 391 398 402 404 451 494 513 516 530 539 597 612 613 661 711 718 740 759 761 778 830 833 856 868 905 908 917

CUATRO MIL

011 043 056 076 085 094 095 115 121 135 146 181 185 200 215 221 223 236 257 316 325 370 416 420 434 446 451 456 461 464 480 489 504 505 515 557 578 630 640 648 684 692 695 696 701 771 793 809 815 828 866 871 936 966

CINCO MIL

013 031 057 113 127 181 188 192 197 227 236 245 252 259 306 315 322 348 351 356 405 412 413 437 447 476 477 518 526 527 542 566 570 587 622 657 676 689 695 707 769 776 793 795 802 827 848 869 907 944 990

SEIS MIL

011 046 058 091 093 095 098 111 116 159 161 196 221 254 256 269 319 321 373 406 407 424 429 481 519 583 602 655 656 710 711 720 724 743 759 797 821 901 919 947 949 970 983 993

SIETE MIL

017 055 057 070 083 124 141 169 214 224 226 246 303 332 340 417 430 447 452 471 481 522 542 548 599 607 612 613 623 644 658 680 738 749 757 835 839 868 929 943 951 962

OCHO MIL

007 019 069 084 089 128 137 145 184 190 217 222 273 314 325 349 385 393 396 413 515 529 564 584 586 606 607 611 634 650 655 658 667 725 727 738 762 837 838 839 866 924 951 965 979

NUEVE MIL

028 043 115 121 147 159 161 197 222 228 241 261 272 314 321 348 350 356 359 379 386 432 456 458 472 517 529 541 542 562 567 606 634 663 676 719 787 848 850 889 917 939 950 964 971

DIEZ MIL

006 023 081 093 108 113 120 125 138 186 206 216 235 238 304 353 364 404 415 427 480 498 509 552 584 595 653 688 691 730 732 741 742 788 840 842 881 894 983

ONCE MIL

001 020 040 048 075 092 104 178 185 229 258 265 280 303 311 331 332 341 350 372 377 473 475 504 545 602 616 649 699 727 825 828 946 972 984

DOCE MIL

021 071 078 109 133 143 197 204 274 333 334 341 343 367 385 394 487 508 520 524 542 560 593 676 713 740 743 746 754 799 881 904 913 928 978 994 996

TRECE MIL

007 026 050 093 186 225 226 255 268 270 296 358 359 395 399 412 420 421 467 500 519 542 561 604 611 630 634 697 712 715 716 736 738 744 774 781 788 803 820 824 829 844 862 902 957

CATORCE MIL

006 062 063 076 132 139 148 226 236 238 338 342 362 396 437 449 460 468 543 558 562 602 604 625 674 685 717 749 795 824 858 864 880 940 965

QUINCE MIL

015 041 098 135 159 197 238 269 286 325 326 370 386 393 395 400 414 415 419 428 547 548 554 559 562 598 645 670 694 697 708 742 776 794 802 808 809 814 834 842 938 974

DIEZ Y SEIS MIL

009 011 026 092 127 129 130 151 165 176 189 211 279 286 287 296 312 320 343 349 350 396 442 460 480 487 556 599 634 644 676 696 729 744 746 785 799 824 826 907 972

DIEZ Y SIETE MIL

030 086 116 169 204 259 299 300 303 312 318 341 342 350 372 380 403 448 460 497 522 537 559 582 627 662 674 677 725 736 745 782 799 801 802 839 884 912 923 926 928 931 936 965 993

DIEZ Y OCHO MIL

013 016 031 047 051 052 078 104 206 208 213 214 218 226 232 252 258 285 292 294 299 380 410 423 428 433 448 521 532 543 577 599 625 641 659 687 711 752 765 766 767 794 844 937 963 985 990

DIEZ Y NUEVE MIL

018 041 066 110 142 149 300 308 311 312 338 360 371 376 422 437 440 460 478 554 630 657 675 677 701 705 709 718 727 743 752 764 797 877 925

VEINTE MIL

030 043 073 081 111 118 133 146 151 180 185 210 230 234 327 381 412 428 439 469 490 491 512 517 559 594 597 636 658 671 728 743 782 827 841 847 891 951 961 967 983 990

VEINTIUN MIL

053 087 201 204 220 222 244 249 270 271 289 320 327 380 390 406 412 436 455 513 515 518 521 577 615 631 647 651 656 658 659 685 829 833 842 845 860 863 997

VENTIDOS MIL

011 020 037 100 112 127 131 158 184 194 225 279 296 333 367 369 412 413 418 447 499 562 595 610 637 661 671 672 683 705 731 828 836 847 850 886 949 993 994

VEINTITRES MIL

018 033 119 144 159 170 224 225 227 276 305 324 335 359 363 389 399 410 521 530 544 559 628 629 633 638 668 672 677 707 714 727 746 783 827 829 857 867 882 905 941

VEINTICUATRO MIL

026 031 056 074 089 156 164 173 222 270 278 303 347 354 371 382 395 423 433 474 482 503 548 553 656 680 683 722 726 753 755 763 825 832 845 856 891 893 902 983 999

VENTICINCO MIL

001 032 045 088 104 110 182 216 218 231 270 294 339 357 391 394 409 417 441 491 514 518 623 641 673 730 734 741 772 791 810 812 831 832 835 836 840 869 870 903 922 980 982 999

VEINTISEIS MIL

032 089 124 169 185 188 197 235 244 286 287 302 325 343 374 376 426 447 456 524 560 576 585 598 603 610 635 662 677 692 715 732 746 769 777 778 832 837 884 886 902 935 936

VEINTISIETE MIL

036 069 090 207 208 209 229 237 257 265 270 277 287 357 363 383 389 402 421 429 503 508 534 543 552 555 572 587 610 611 613 616 621 626 627 630 636 656 685 701 704 710 749 787 797 833 883 905 907 909 911 915 920 927 930 956 968

VEINTIOCHO MIL

058 062 064 090 137 162 236 242 247 309 319 337 354 359 383 392 405 407 508 509 511 517 530 550 551 561 564 590 604 616 655 672 683 684 703 849 856 901 937 947 983

VEINTINUEVE MIL

004 011 031 063 066 071 077 080 097 170 177 274 281 284 289 314 334 340 349 395 397 400 416 427 471 498 511 512 534 573 581 595 598 614 645 660 686 705 737 753 804 807 809 840 909 915 976

TREINTA MIL

058 084 086 113 114 116 127 205 231 266 289 306 310 324 336 351 355 372 393 411 426 485 518 521 541 560 597 613 631 637 656 669 791 793 813 831 844 897 905 924 927 944 988 989 994

TREINTA Y UN MIL

001 002 049 118 121 133 134 190 214 244 247 256 274 276 295 331 347 376 384 392 427 451 466 484 511 554 559 574 576 667 671 697 734 735 750 761 786 793 842 866 867 887 901 910 940 949 964 978

TREINTA Y DOS MIL

061 097 120 127 129 167 192 195 210 214 231 241 264 266 310 318 323 352 363 366 410 417 439 478 512 517 547 579 594 597 697 709 719 733 741 746 768 773 787 789 809 894 909 941 958 959 979 992

TREINTA Y TRES MIL

000 074 136 168 175 178 195 199 208 233 254 282 284 290 300 310 349 382 399 420 436 474 493 515 526 527 573 587 638 652 664 665 669 702 744 801 806 816 822 843 873 894 914 925 933 936 954 958 976

TREINTA Y CUATRO MIL

005 044 053 063 071 109 115 186 195 240 243 266 272 339 342 349 356 369 406 428 442 466 480 523 536 637 643 557 560 568 601 610 627 666 743 769 799 811 819 821 831 836 857 859 860 922 970 977

MUEBLES
NO COMPRAR SIN VISITAR LA CASA
APOLINAR
INFANTAS, 1

Para jefe de Sucursal importante de nuestra Casa, necesitamos persona conocedora del negocio y capacitada. Indispensable referencias. No se sostendrá correspondencia con solicitantes que no reúnan condiciones indicadas. Diríjanse a

MUGICA, ARELLANO y Compañía
MAQUINARIA AGRICOLA -:- PAMPLONA

TODOS ABSOLUTAMENTE TODOS
hacen verdaderos elogios de los Gabanes, Gabardinas, Checos y Gabanes-Cuero que presenta
SASTRERIA SALAMANCA
así como de todas sus prendas sobre medida.
FUENCARRAL, 4.—Teléfono 10947

RADIO PARA LOS DISCURSOS
A PRECIOS SIN COMPETENCIA
Corriente continua, 2 lámparas, completo, desde 75 pesetas.
Corriente alterna, 2 lámparas, completo, desde 125 pesetas.
Corriente universal, desde 150 pesetas.
NACIONAL RADIO
TELEFONO 10052. DESENGAÑO, 2
NO CONFUNDIRSE

TESORO DEL ESTOMAGO
DE CASTAÑO Y ALBA
TONICO DIGESTIVO.—Remedio eficacísimo para los desarreglos intestinales
Cincuenta años de éxito. Cura pronto las enfermedades del
ESTOMAGO E INTESTINOS
Venta en Farmacias: 5 pesetas caja de 24 dosis.

Casco Ondulador Radioactivo
Veinticinco mil vendidos en un mes

A los diez minutos de ponerse el casco, su cabello quedará repleto de ondas permanentes, flexibles y espléndidas. Con el formaondas que incluímos puede formarse toda clase de fantasías. Completamente inofensivo y de duración ilimitada. Exito asegurado. Equipo completo, como propaganda, durante ocho días, pesetas 9,50. Indíquese si es para raya al lado (derecho o izquierdo) o para el medio. Tenemos también cascos onduladores para caballeros a 9,50. Giros a ANISLE. Angeles, 1, Barcelona.

¿Sufre usted del ESTOMAGO?
TOME
DIGESTONA (Chorro)
Y TERMINARAN SUS SUFRIMIENTOS
VENTA EN FARMACIAS Y DROGUERIAS
CAJA, 3,50, TIMBRE INCLUIDO
Exigid la legítima DIGESTONA (Chorro). Gran premio y medalla de oro en la Exposición de Higiene de Londres

Información comercial y financiera

Cotizaciones de ayer

DE MONEDAS EN MADRID

	Día 10	Día 11
Francos	47,10	47,25
Suizos	233,12	234,12
Belgas	167,87	168,62
Liras	63,50	63,65
Libras	38,45	38,55
Dólares	7,53	7,62
Marcos	2,86	2,87
Escudos portugueses	36,60	36,80
Pesos argentinos	3,04	3,04
Florines	4,85	4,87
Coronas noruegas	1,93	1,94
Idem checas	35,90	36,05
Idem danesas	1,72	1,73
Idem suecas	1,99	2,00

EN LONDRES

	Día 10	Día 11
Pesetas	38,43	38,21
Francos	81,34	81,43
Dólares	5,11	5,04
Libras canadienses		
Belgas	22,90	22,76
Francos suizos	16,43	16,38
Liras	60,50	60,31
Marcos	13,35	13,32
Coronas suecas	19,39	19,39
Idem danesas	22,39	22,39
Idem noruegas	19,90	19,91
Chelines austríacos	28,75	28,62
Coronas checas	106,93	107
Marcos finlandeses	226,75	226,75
Escudos portugueses	105,62	105,37
Dracmas		
Lei	534	535
Pesos argentinos	44	43,75
Pesos uruguayos	36	—

CAMBIOS DE ORO Y BILLETES

(Facilitados por Soler y Torra Hermanos, banqueros)

BILLETES:	
Francos	47.10
Libras	38.43
Dólares	7.50
Liras	63.40
Reichsmark	2.835
Francos suizos	233.70
Francos belgas	33.50
Florines	4.83
Escudos	36.40
Coronas suecas	1.96
Coronas noruegas	1.89
Coronas danesas	1.67
Pesos argentinos	2.35
Pesos uruguayos	3.35
Pesos Chile	0.24
Colones Costa Rica	1.25
ORO:	
Alfonso	232.50 %
Onzas	232.50 %
Isabel	232.50 %
Francos	232.50 %
Libras	58.60
Dólares	12.04
Cubano	11.75
Italia	232.50 %
Suiza	232.50 %
Bélgica	232.50 %
Alemania	283.00 %
Argentina	230.00 %
Costa Rica	230.00 %
Méjico	5.80

BOLSA DE ZURICH

(Cotizaciones del día 11)

Chade serie A-B-C	700
Serie D	138
Serie E	132
Bonos nuevos	34
Acciones Sevillanas	165
Cédulas Argentinas	38
Donau Save Adria	29 3/4
Italo-Argentina	114
Elektrobank	633
Motor Columbus	269
J. G. Chemie	540
Brown Bovery	129
Pesetas	42,80
Francos	20,205
Libras	16,43
Dólares	3,23
Marcos	123,05

BOLSA DE LONDRES

Acciones: Chade, 8 1/4; Barcelona Traction ord, 16 3/4; Brazilian Traction, 14 3/4; Hidro Electricas securities ord, 6 1/2; Mexican Ligth and power ord, 7 1/4; ídem íd. íd. pref, 10; Sidro ord, 3 5/8; Primitiva Gaz of Baires, 17 1/8; Electrical Musical Industries, 16; Sofina, 1.

Obligaciones: Empréstito de Guerra 5 %, 100 9/16; Consolidado inglés 2 ½ %, 73 7/8; Argentina 4 % Rescisión, 91; 5 ½ % Barcelona Traction, 47; Cédula Argentina 6 %, 29 1/4; Mexican Tramway ord, 7 1/4; Whitehall Electric Investments, 19 5/8; Lautaro Nitrate 7 % pref, 7; Midland Bank, 82 1/4; Armstrong Whitworth ord, 7; ídem íd. 4 % debent, 73; City of Lond. Electr. Light. ord, 35; ídem íd. íd. 6 % pref, 30 3/4; Imperial Chemical ord, 31 3/8; ídem íd. deferent, 9 1/8; ídem íd. 7 % pref, 30 1/8; East Rand Consolidated, 16 3/4; ídem íd. Prop Mines, 36 3/4; Union Corporation, 5 1/8; Consolidated Main Reef, 2 7/32; Crown Mines, 9 5/8.

LA CONTRIBUCION SOBRE LA RENTA

La "Gaceta" de ayer publica la relación número 19 de las declaraciones presentadas con referencia a la contribución general sobre la renta.

Entre los que figuran en la relación está don Jaime Carner Romeu y don Juan Pich y Pon.

Resumen semanal de la Bolsa de Madrid

Presenta la semana bursátil un aspecto totalmente desconcertante. Y mucho más para el que se asoma a los corros bursátiles exclusivamente por el balcón de los cuadros de cotizaciones publicados en el «Boletín Oficial» o en la Prensa.

Porque el conjunto de la semana es francamente desfavorable. Díganselo si no a los agentes de Bolsa, a los Bancos, y respondan cuantos normalmente se dedican a esta clase de negocios.

Y, sin embargo, el cierre de esta última semana acusa para casi todos los valores, sin distinción de ninguna clase, en todos los sectores, un alza general: módica en unos casos, destacada en otros.

Desconcertante, pues, en cuanto al balance semanal de los precios, que no corresponden ni mucho menos a la tónica pobre del negocio, principal nota característica de la semana. Y desconcertante, además, por la trayectoria seguida en cada departamento, pletórica de sinuosidades, en altibajos, en sorpresas.

Una semana, en fin, preelectoral, que es lo mismo que decir inquietud, nerviosismo, con sus dos modalidades genuinas: oscilaciones de corto alcance en los precios y escasez de negocio.

Sin transacciones

Desde el primer momento, y en esto no hay novedad alguna para la semana bursátil, campeó ésta nota distintiva de los moemntos de expectación: falta de transacciones. Ya se había advertido en las jornadas precedentes, pero en el curso de estas últimas se ha extremado la carencia de negocio; y no se diga que ha sido esta tónica la dominante en los días de baja, puesto que incluso en los dos primeros días de la semana, en que el aspecto general del mercado era más resistente y bonancible, la falta de transacciones figura en el primer plano de la actualidad.

No hay órdenes de Bancos, ni órdenes de la clientela a sus agentes: ni de compra ni de venta, con lo que el negocio en la mayoría de las sesiones queda empantanado. Y así es como muchas veces se producen las oscilaciones en valores mercado restringido.

No hace falta dar una explicación a este marasmo, que encuentra justificación cabal en la confusión del momento político. Cunde la reserva ante la incertidumbre del resultado electoral y el dinero se retrae. No hay que esperar, pues, dentro de los cálculos lógicos y previsibles, que la Bolsa mejore, en este sentido, en la próxima semana.

Pese, pues, a estas circunstancias adversas, la semana cierra, como hemos dicho, en alza para casi toda clase de valores. El empuje inicial es el que ha prevalecido. Las dos primeras sesiones fueron de relativa bonanza y los cambios se orientaron, dentro de un mercado reducido, al alza.

Política

La política ha sido otra vez la rueda catalina del mercado. Eje de toda situación, motor de toda tendencia, causa de toda indecisión, justificante de toda postura, resumen, en fin, de toda la semana bursátil en período como el actual, pletórico en cábalas y rumores.

La propaganda electoral es fuente de numerosos comentarios, dedicados principalmente a los discursos de los prohombres políticos y a la situación de los partidos.

Han comenzado ya las apuestas en pro o en contra de las candidaturas; la primera y más vistosa ha sido hecha en los siguientes términos en el corro de Explosivos: la base de la apuesta es que los socialistas obtendrán setenta y cinco diputados (¡y es un calificado bajista el promotor de la apuesta y mantenedor de esta cifra!); una de las partes entregará un duro por cada diputado más que obtenga el bando socialista; la otra entregará dos duros por cada diputado menos de los setenta y cinco que constituye la base de la apuesta.

Las discusiones se suceden, y es de suponer que el nerviosismo crecerá en las próximas jornadas.

Ha habido también temas sociales que han atraído la atención de los corros. No todo tenía que ser política, aunque en la mayoría de los casos con ello se relacionan incluso estos temas. La huelga bancaria y la huelga de la construcción. Respecto a la huelga bancaria, ni por un momento se ha creído en el mercado posible el conflicto, no sólo por las circunstancias actuales, sino por la disposición de la generalidad de los empleados, tanto de la Banca oficial como de la Banca privada. En cuanto a la huelga de la construcción, continuó preocupando en la Bolsa, pero ya en la sesión final de la semana se pudo advertir que las impresiones eran mucho más favorables, e incluso llegaron a circular por los corros noticias de que se había llegado ya a un acuerdo definitivo.

Renta fija

Cierran la semana en alza casi todas las Deudas del Estado: ninguna, desde luego, en baja, pues, a lo sumo, repiten cambios. Pero el negocio se atiene a las normas generales, aunque en realidad parezca que la tensión ha sido menor en este departamento, por la serie de operaciones casadas que en él se registran.

Las nuevas obligaciones del Tesoro emitidas en el pasado mes de octubre han empezado a tener una aceptación ligeramente mejor, sin aparato ninguno, a medida que transcurre el tiempo: a 100,45 se hacen últimamente.

Pero la novedad ha estado en los Bonos oro. Hemos presenciado cómo durante días y días los cambios han permanecido invariables, mientras la moneda se mantenía en posición invariable, sobre todo en lo que respecta al franco suizo. La movilidad que en los últimos días de la semana registró éste, tuvieron repercusión inmediata en los Bonos oro, que cierran con evidente alza.

Pero dentro del sector de valores de renta fija cabe señalar también otra nota característica de la semana: la actualidad del corro de obligaciones ferroviarias. Diariamente se le veía más nutrido y con operaciones más numerosas que de ordinario. La explicación está sencillamente en la aproximación de las fechas de vencimientos de cupones y de sorteos de amortizaciones, que atraen al dinero, espantado de otros lugares, en busca de ganancias todo lo rápidas que el descuido de los demás o la necesidad pueda permitir.

En valores municipales se mantiene la misma posición de semanas anteriores: en Erlanger, por la misma circunstancia anteriormente consignada (aquí agravada por la concesión de premios), sigue escalando altura; Villas nuevas, protegidas por una muralla de atenciones solícitas, mantienen su estabilidad.

Valores industriales

También los valores industriales, aunque con negocio limitadísimo, cierran en alza, que llega hasta trece enteros en Explosivos. Repárese en que en este sector se cumple plenamente el hecho de que los valores especulativos han vivido el resto de la semana de los dos primeros días de alza. Esto no quita que haya habido títulos que, como Explosivos y como Nortes, dejaran incluso de publicarse algún día, como hubo clases de Deudas amortizables que dejaron transcurrir dos días consecutivos sin inscribirse en los cuadros de cotización, sin una operación.

Nada nuevo han cotizado los valores ferroviarios. ¿Cómo siguen los ejercicios de las Compañías de ferrocarriles? ¿Cómo van las recaudaciones? Estas son las preguntas que se ventilan en el corro, entre los que se preocupan del negocio en sí, no sólo de la especulación. Huelga decir que el tema de las electrificaciones ha conseguido arrastrar a algunos comentaristas. Pocos, en verdad, porque estas visiones generales de problemas palpitantes no suelen abundar en el mercado.

Lo mismo puede decirse de Explosivos; sin noticia nueva que comentar, han pasado la semana "matando el tiempo".

Alguna agitación en Azucareras, pero nada más; han hecho bastante con mantener las ganancias conquistadas últimamete, en espera de la próxima Junta general.

A última hora hay animación en Petrolitos y en Rif portador, que son los dos valores más solicitados el viernes. Respecto a los primeros, han vuelto a circular buenas nuevas, después de la reunión del Consejo celebrada el jueves, de la que se espera algo cotizable.

El ejercicio del Banco Español de Crédito

El beneficio neto asciende a pesetas 9.114.234,36

Un dividendo complementario del cinco por ciento; en total, un diez por ciento

Mañana se celebra la Junta general ordinaria de accionistas del Banco Español de Crédito.

Según nuestras noticias, el beneficio neto del ejercicio 1932-1933 asciende a 9.114.234,36 pesetas, que, unidas a las 2.077.200,13 pesetas de remanente del ejercicio anterior, forman un total, como saldo del ejercicio de 11.191.434,49 pesetas.

Deducidas del beneficio neto medio millón de pesetas por amortización de mobiliario y material, y 812.000 pesetas por contribución sobre las utilidades, queda un beneficio líquido de 7.801.245,01 pesetas.

La distribución que se propone es la siguiente:

	Pesetas
Reserva estatutaria	390.062,25
Dividendo estatutario 5 %	2.567.775
Idem complementario 5 %	2.567.775
Deducción estatutaria	484.340,77
Reserva especial para regularización de dividendo	1.000.000
Reserva amortización de inmuebles	1.000.000
Remanente a cuenta nueva	1.868.492,12

Con esta distribución, las reservas del Banco Español de Crédito ascienden en total a 65.208.261,45 pesetas.

El resultado de las operaciones realizadas durante 1932-1933 en la Central y sus Sucursales es el siguiente:

Conceptos	1931 - 32	1932 - 33
Productos brutos	35.948.006,94	36.269.521,93
Gastos general.	25.358.476,32	27.155.287,57
Product. netos.	10.589.530,62	9.114.234,36

Los beneficios líquidos obtenidos por el Banco Español de Crédito en los últimos cinco años han sido los siguientes:

1928-1929	9.483.623,61	pesetas.
1929-1930	11.647.015,57	"
1930-1931	10.645.856,54	"
1931-1932	9.036.379,04	"
1932-1933	7.801.245,01	"

El importe de la cartera de títulos al treinta de junio último era en la Central y Sucursales 411.234.911,04 pesetas; dobles en Madrid y Barcelona, 5.690.003,24 pesetas.

El dividendo complementario del cinco por ciento, que se propondrá en la Junta general será con impuestos a cargo del accionista. En total se habrá distribuído un dividendo de diez por ciento, o sea, 25 pesetas por acción.

Otras Juntas generales

Día 12.—S. A. Electra Aguera (Bilbao), Constructora Field, S. A. (Barcelona).

Día 13.—Banco Español de Crédito (Madrid), Almacenes Miquel, S. A. (Barcelona), Compañía del Gramófono Columbia, S. A. E. (Barcelona).

Día 14.—Compañía Naviera "Sota y Aznar" (Bilbao).

Día 15.—Islas del Guadalquivir, Sociedad Anónima (Barcelona), Sociedad Española Importadora de Automóviles (Madrid).

Día 16.—Industrias del Frío, S. A. (Barcelona).

Día 17.—Compañía Hispano Americana de Alimentación, S. A. (Barcelona).

LA BAJA DEL DOLAR

OTTAWA, 11.—Las centrales y oficinas de Correos canadienses han recibido orden de no admitir la moneda estadounidense en vista de la baja cotización del dólar, por debajo de la paridad con la moneda canadiense.

Los entendidos aseguran que en los próximos días no decaerá esta firmeza.

El corro eléctrico, abandonado por completo.

Cambio internacional

La posición de la peseta se ha debilitado en el curso de esta última semana. Por primera vez el franco, después de varias décadas de estabilidad, se ha inscrito en alza.

Pero la atención se ha dedicado preferentemente al dólar y la libra, que han señalado la novedad máxima de toda esta temporada: la ruptura del paralelismo seguido entre sus cursos. Mientras los dólares han acentuado su baja, las libras han mantenido con regular firmeza su posición.

En los últimos días se han producido algunas ofertas de pesetas, que han determinado la baja que registran los cuadros de cotización. Esta debilidad aumenta en la última jornada, según puede verse en el siguiente cuadro de cotizaciones diarias:

Monedas	Precdte.	L.	M.	M.	J.	V.	S.	Diferencia.
Francos	46,95	46,95	46,95	46,95	47,00	47,10	47,25	+ 0,25
Libras	37,40	37,90	37,90	37,85	38,10	38,45	38,55	+ 1,05
Dólares	7,73	7,73	7,75	7,69	7,62	7,53	7 65	— 0,08
Suizos	232,625	232,625	232,625	232,625	232,625	233,125	234,125	+ 1,50

A J E D R E Z

El gran maestro Canal desea jugar en España. Torneo de París. Vino añejo. Noticias. Partidas por correspondencia entre lectores de EL DEBATE

Don Esteban Canal, el gran maestro peruano que se ufana de la sangre española que corre por sus venas, y que va cosechando laureles en Austria, Hungría y otras naciones de alto valor ajedrecístico, desea venir a España en la primera prueba internacional que aquí se celebre.

Que le conste que la afición española, cuando la suspirada ocasión se presente, le recibirá con el afecto a que le hacen acreedor sus altos méritos y el vínculo de la sangre.

Véase una reciente partida suya jugada en el reciente torneo de Mährisch-Ostrau, que le valió el primer premio de belleza o brillantez.

Partida número 70. Blancas, L. Steiner; negras, E. Canal. Defensa eslava.

1. P4D, P4D; 2. P4AD, P3AD; 3 C3AR, C3AR; 4. C3A, P×P; 5. P4TD, A4A; 6. C5R!, C3T; 7. P3A, C2D; 8 C×PAD, P4R; 9. P4R, P×P; 10. P×A, P×C; 11. P×P, D3A; 12. D2A, C5C; 13 D4R+, A2R; 14. A2D, O—O—O; 15 D1C, C4R!; 16. P×C, C×C; 17. A×C, D5T+; 18. P3C, D×A; 19. D4R, D×D+; 20. P×D, T5D; 21. P5C, T×PR+; 22. R2A, T4R; 23. P4CR, T1D; 24. A4A, A4A+; 25. R2C, T7R+; 26. R3T, A3D; 27. A3C, A×A; 28. P×A, P4CR; 29. P×PA, T3D; 30. P×P+, R1C; 31. Abandonan, por la amenaza imparable de mate en dos.

Mayor contraste no cabe entre el eficaz y brillante juego de las torres negras y la inacción absoluta de las blancas.

* * *

PROBLEMA NUMERO 21

A. Mari

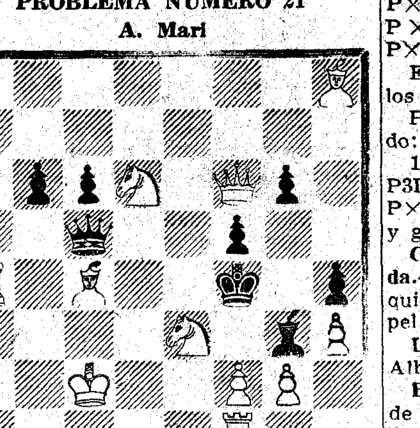

(11 × 8)

Mate en dos

Torneo de París.—Divergencias de información en la Prensa extranjera y nacional me hicieron sospechar si el teórico y fuerte jugador ruso-francés Znosko-Borovsky había sido sustituído por el francés Lazard. Ambos participaron, obteniendo el primero cinco puntos.

Partida número 71, del torneo de París. Apertura inglesa. Blancas, Tartakower; negras, Frentz.

1. P4AD, C3AR; 2. C3AD, P3R; 3 P4R, P4D; 4. PA×P, P×P; 5. P5R P5D; 6. P×C, P×C; 7. PA×P, P×P+; 8. A×P, A×P; 9. D2A, C3A; 10. C3A A5C; 11. O—O—O, A×C; 12. P×A C5D; 13. D4R+, D2R; 14. D×D, R×D; 15. A4C+, R1R; 16. A5C+, P3AD; 17 TR1R+, C3R; 18. A4A, T1D; 19 A×C T×T+; 20. R×T, P×A; 21. T×P+, R1D; 22. T7R, A×P; 23. T×PC, A5D; 24. A5A, R1A; 25. T×PTD, R1C; 26 A×A, T1D; 27 T×P, T×A+; 28. R2R, T5TD; 29. P4T, T×P+; 30. R3R, R1A; 31. P5T, R1D; 32. P6T, R1R; 33. T7AD R1A; 34. P7T, T6T+; 35. R4A, abandonan.

Partida número 72, del torneo de París. Defensa Caro-Kann. Blancas, Alekhine; negras, Baratz.

1 P4R, P3AD; 2. P4D, P4D; 3. P×P P×P; 4. P4AD, P3R; 5. C3AD, C3AR. 6. C3A, A5C; 7. A3D, P×P; 8. A×P, O—O; 9. O—O. P3CD; 10. A5CR, A2C; 11. T1AD, C3AD; 12. D3D, A2R; 13. P3TD, C4D; 14. A×C, A×A; 15. C×A D×C; 16. A4R, P3CR; 17. D5C!, D×D; 18. C×D, C4T; 19. A×A, C×A; 20 T7A, TR1CD; 21. T1R, P3TD; 22. C3A C3D; 23. P5D, C1R?; 24. T6A, P×P; 25. C×P, P4CD; 26. C6C!, T×C; 27 T×T, y el negro abandona poco después.

Partida número 73, jugada el 7 del corriente en el torneo de campeonato del Club Valencia. Defensa Cambridge-Springs. Blancas, A. Reig; negras, J. M. Espinosa.

1. P4D, P4D; 2. P4AD, P3R; 3. C3AD, C3AR; 4. A5C, P3A; 5. P3R, CD2D; 6 C3A, A5C; 7. D2A, D4T; 8. A×C, C×A; 9. C2D, O—O; 10. A3D, P×P, 11. C×P, A×C+; 12. P×A, D4CR?; 13. O—O, P4A; 14. P4A, D4T; 15. T3A, P3TR; 16. C5R, P5A; 17. A×P, C5C; 18. T3T, D4A; 19. A3D, C×PR; 20 T×C, D×P; 21. T3A, D4C; 22. A7T+, R1T; 23. C×P+, T×C; 24. T×T, A2D; 25. TD1AR, D6R+; 26. R1T, abandonan. Una demostración más de que la dama no debe entrometerse sola en el campo enemigo al principio de la partida.

Vino añejo.

Partida número 74. Blancas, Busnardo; negras, X. Giuoco Piano.

1. P4R, P4R; 2. C3AR, C3AD; 3. A4A A4A; 4. P3AD, D2R; 5. O—O, P3D; 6 P4D, A3C; 7. A5CR, P3A; 8. A4T P4CR; 9. C×PC, P×C; 10. D5T+, R1D; 11. A×P, C3A; 12. D6T, T1A; 13. P4A, P×PD; 14. P5R, P×PA+; 15. R1T P×PC; 16. P×C, P×T=D; 17 P×D+, y ganan.

Esta partida se halla completa entre los juegos del Greco.

Partida número 75 Blancas, Leonardo; negras, X. Gambito de rey rehusado

1. P4R, P4R; 2. P4AR, A4A; 3. C3AR P3D; 4. P3A, D2R; 5. P4D, P×PD; 6 P×PD, D×P+; 7. R2A, A3C; 8. A5C+ y ganan.

Centro Cultural del Ejército y Armada.—Se destaca o descuella Zamalloa, a quien veremos pronto hacer buen papel en segunda categoría. Le sigue Carsi.

La lista para disputarse el "trofeo Alboer" va engrosando.

Barcelona.—El Club decano, además de las interesantes pruebas ya conocidas de nuestros lectores, ha concertado un "match" telefónico, a seis tableros con una selección de Zaragoza, integrada por el campeón de España, doctor Rey: Fernández Abellán, doctor Mundi, Estella, Melero y Cisneros. Se jugará el 27 de diciembre.

Valencia.—Clasificación de los participantes en el torneo de campeonato del Club Valencia al terminar la primera vuelta: Tramoyeres, seis puntos Sanchis y Villar, cuatro y medio; Pelluch y Reig, tres y medio; J. M. Espinosa, tres; Bágueña, dos, y Llobet, uno.

Partidas por correspondencia.—Han comenzado las de Dionisio Dopico con Luis Cuesta, y las de Luis Bittini con José G. Valverde.

Dopico-Cuesta: 1. P4D, P4D. Cuesta-Dopico: 1. P4D, P4D.

Bittini-Valverde: 1. P4R, P3R. Valverde-Bittini: 1. P4D, P4D.

Lorenzo Marco puede abrir juego, y asimismo Jesús Ochoa.

Consultas.—F. C. Los problemas para ese torneo internacional del Club Barcelona hay que enviarlos, en diagrama, como los que aparecen en esta sección, firmados, sin lema, antes del 1.° de abril de 1934, a don Ricardo Guinart, calle Francisco Layret (o Marqués del Duero), número 194, 6.°, 3.° Barcelona.

PROBLEMA NUMERO 22

G Heathcote

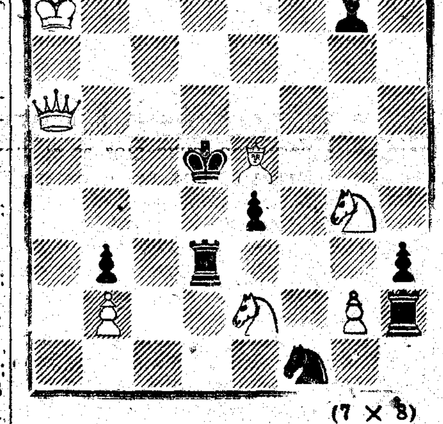

(7 × 8)

Mate en tres

Tipos para los diagramas los encontrará en Madrid. A. F. R. Su caso es de tablas. Pieza "clavada" no se mueve.

Soluciones.—Al problema número 17, de Argüelles: Clave: D4AD.

Al problema número 18, de Marín: 1 D1AD, A×D; 2. P4A, etc.

Si 1..., C6AR; 2. D1T, etc. Si 1..., T(7T)7A; 2. C×P, etc. Si 1..., T(7D) 7A; 2. D×P, etc. Si 1..., C×P; 2. D×CD, etc. Si 1..., P8A=D; 2. P5R+, etc.

Ambos han arrancado a los solucionistas frases de elogio y admiración, sobre todo el número 18.

Solucionistas.—A ambos problemas R. Moreno, Orión, D. Dopico, D. Abragam, T. del Castillo, F. Lorenzo, E. de Bordóns, L. Marco, E. R. Egurrola, F. Cantero, J. Suárez, A. Pómez, F. Martínez Marqués, A. F. Rodríguez, Peña Ajedrecista de Tapia (Asturias) y Bolor.

Al número 17: E. Alonso Albacete y L. Amado.

Al número 18: E. Garcés de los Fayos.

El mate en dos no se logra con 1. R1D, C4A; 2. A4C+, D5R; ni con 1. T5R+, P×T, pues la dama está clavada y no puede tomar el peón.

Muy agradecidos al atento saludo de la nueva Peña Ajedrecista de Tapia (Asturias). Les auguro afectuosamente grandes progresos, y quedo gustoso a la recíproca.

Dr. Jacques

OPOSICIONES Y CONCURSOS

Auxiliares de Contabilidad del Estado. En los exámenes verificados ayer fueron aprobados los señores siguientes: número 344, don Manuel García Gallardo, 21,40; 351, don Gregorio García Estefanía, 26,40; 352, don Julio Anoro Castells, 22,20; 353, doña Emilia Isabel López Fernández, 23,20, y 355, doña María de los Dolores Gallart Portero, 22,60.

Para el lunes, día 13, están convocados desde el 356 al 380, como efectivos, y como suplentes, del 383 al 395.

Aduanas. — Ayer fueron aprobados los opositores números 163, don José Luis Martínez Soriano, y 166, don José Juega Bondon.

Para el día 13 están convocados todos los opositores, hasta final de lista.

Inspectores del Timbre.—Para el lunes deberán presentarse a proseguir la lectura del primer ejercicio práctico los opositores números 533 a 574.

Oficiales de Instrucción. — Han sido aprobados, con la puntuación que se indica, los opositores siguientes: don Ramón Bances Bances, 5,1; don José Utrillas Comas, 7; don Vicente Coca y Coca, 7,1, y don Ramón Crespo Hoyo, 12.

Para el lunes día 13 están convocados en segundo y último llamamiento los opositores comprendidos en los números 168 a 200.

Abogados del Estado.—Por orden del ministerio de Hacienda, publicada en la "Gaceta" de ayer, se convocan oposiciones para ingreso en el Cuerpo de Abogados del Estado, que se celebrarán en la segunda quincena de febrero de 1934. El número de plazas será el de vacantes en la escala activa el primero de enero y seis más. Las oposiciones venideras se celebrarán en 1936.

Escuelas y maestros

Los cursillistas.—En el Ateneo se han reunido los cursillistas bajo la presidencia de don Julio Noguera, y actuando de secretaria la señorita Zárate, presidenta de los Trabajadores de la Enseñanza.

El señor Noguera, después de un saludo a los maestros, dice que el Ateneo considera como base primordial la Primera enseñanza, por lo que recoge el anhelo de los maestros, haciendo suyas las justas peticiones de éstos. Censura el modo de hacerse la creación de escuelas, que ha sido con arreglo a la ley del 57, la cual debía haberla derogado ya la República. Añade que al Ateneo no le deslumbran las absurdas pruebas de selección del Magisterio, que no prueban nada. Señala la enorme injusticia que supone el hecho de que los cursillistas del Magisterio, pobres todos ellos, tengan que pagar para hacer los cursillos, mientras aquellos que tienen recursos para estudiar carreras universitarias disfruten de becas al hacer también otros cursillos.

Por último, lee el escrito que dirige el Ateneo al ministro de Instrucción pública, donde se pide que sean aprobados todos los cursillistas que sean aptos y además que se normalice todo lo referente a la Primera enseñanza.

Luego se leyeron las adhesiones recibidas de provincias, y la señorita Zárate habló en nombre de los Trabajadores de la Enseñanza diciendo que se adhería esta organización al mencionado escrito.

* * *

Han terminado las prácticas que constituían la segunda parte de los cursillos de selección del Magisterio.

ANUNCIO OFICIAL

DIRECCION GENERAL DE SEGURIDAD

ANUNCIO

En cumplimiento de lo dispuesto en la orden del ministerio de la Gobernación fecha 6 de los corrientes ("Gaceta" del 8), derogando la de 6 de junio último, referente a la creación de la Comisión consultiva, clasificadora e inspectora de ganaderías de reses bravas, se anuncia que, durante el plazo de dos meses, a partir del día 8 del actual, queda abierta una información pública en la Dirección General de Seguridad, a la que podrán acudir, por escrito, los criadores de reses bravas, empresarios taurinos, toreros y aficionados en general, aportando aquellas iniciativas que estimen conveniente llevar a la práctica para lograr el mejor cumplimiento de cuanto se dispone en la orden de dicho ministerio de 8 de mayo de 1931, respecto de la nueva redacción del artículo 35 del Reglamento, dictado para celebración de espectáculos taurinos.

Folletín de EL DEBATE 64)

CLAUDE VELA

LA MUJER QUE NO CREIA EN EL AMOR

(NOVELA)

(Traducción expresamente hecha para EL DEBATE por Emilio Carrascosa)

a andar de nuevo—, conviene que te vayas acostumbrando a renunciar a tus sueños; es lo más prudente. Si ella amase ya a alguien—y no vas a incurrir en la vanidad de imaginar que solo de ti puede prendarse, ¿verdad?—, si ella amase ya a alguien, tú te darías prisa a desaparecer, a borrarte, a suprimirte como obstáculo. ¿Pero qué digo? No te contentarías con eso, harías más todavía, mucho más. Si fuera preciso, contribuirías en la medida de tus posibilidades a qué fuera dichosa, a que viera realizada su felicidad. Sí, pobre Nidaud, te conozco bien, perfectamente bien y sé que eres capaz de este bello gesto no exento de heroísmo. De este modo irás dejando de ser un egoísta...

Cuando llegaba cerca de su barraca, el oficial advirtió que las dos ventanas del gabinete de estudio de la señorita de Lessart estaban iluminadas. El teniente Nidaud paróse otra vez y sin apartar los ojos de las ventanas, pensó:

—Debe estar sentada a su mesa de trabajo... Su frente se inclinará sobre unos gruesos libracos... Tal vez toma notas... Y la luz de la lámpara jugueteará con su bucles indómitos... Y sus dedos finos y aristocráticos parecerán más blancos bañados por la claridad artificial... ¿Cuántas horas permanecerá así, entregada en cuerpo y alma a su labor?

* * *

Acurrucada en la butaca cerca de la lumbre que ardía en la chimenea, cruzadas las manos sobre las rodillas, Estéfana de Lessart procuraba darle calor a su corazón friolero, sumiéndose en un sueño amable que la llevaba lejos, muy lejos de Fuerte-Nacional, allá abajo, hacia la frontera del Rif, donde Miguel Darbois se batía como un bravo; hacia aquellas líneas avanzadas a las que Sidi Akder llegaría de un momento a otro y de las que ella esperaba noticias con una impaciencia ante la cual comenzaba a debilitarse su orgullo y a ceder... En el solemne silencio que la rodeaba alzábase una voz, la inolvidable voz del maestro moribundo, que repetía una vez más:

—Debe usted ser humilde, Estéfana; humilde ante el amor, si llegara un día, y humilde con usted misma...

¿Pero acaso no había prometido serlo?

Nuevamente resonaba en su corazón la voz de Etienne Clane:

—¿Cómo pretende usted soportar sobre sus débiles hombros de pobre criatura humana la pesada carga que abrumó a Jesús, con ser Dios?...

Las enseñanzas que la joven recibiera de labios de su maestro la asaltaban ahora, durante las veladas solitarias, y la palabra ardiente del doctor Clane la exhortaba aún:

—Estéfana, yo me engañé completamente. Estéfana, yo no quiero que usted sea víctima de la misma equivocación. Siga usted el verdadero camino de su vida, puesto que todavía es tiempo, y no lo deje para cuando pudiera ser demasiado tarde... ¡Sea usted dichosa, Estéfana!...

* * *

Al salir de estas largas y profundas meditaciones, Estéfana de Lessart procuraba en ocasiones encontrar su independencia de antaño, encerrarse de nuevo en su torre de marfil, en aquella torre en la que durante tanto tiempo había vivido encastillada... Pero ya no podía... ¡Sola..., siempre sola!... ¿Tendría fuerzas, en lo sucesivo para soportar esta soledad?... Sí, ella amaba a sus enfermos, a las pobres gentes a quienes socorría... Se daba apasionadamente, sin regateos, a la tarea que su maestro le había confiado antes de morir... Pero, después de las horas de trabajo febril y abnegado, después de las horas de lucha y de olvido de sí misma, el regreso a su cuarto vacío, siempre vacío, completamente vacío, comenzaba a hacérsele insoportable... ¡Ah, qué dulce sería hallar entonces la recompensa del esfuerzo realizado en la mirada de unos ojos amantes, y encontrar el reposo entre los brazos de un compañero a quien se le hubiese confiado la vida!

Como comentario a estos pensamientos que con más frecuencia de día en día acudían a su mente, la señorita de Lessart pensaba:

—El maestro se pondría muy contento, seguramente, si pudiera leer en mi alma, si pudiera descubrir los sentimientos que alberga mi corazón.

Y la joven doctora dejaba que su imaginación y su pensamiento se enfrentaran con la visión de un porvenir lleno de esperanzas que la atraía poderosa, invenciblemente. Sin embargo, en ocasiones Estéfana se preguntaba si el doctor Clane no se habría equivocado en sus suposiciones, si Miguel Darbois sentiría por ella no más que una respetuosa admiración, si ella misma... Pero en seguida, estos argumentos se venían al suelo, se derrumbaban como un castillo de naipes, y con todo el entusiasmo de su juventud, Estéfana se lanzaba animosa por el camino luminoso de la vida...

Coincidiendo con estos estados de espíritu, se producía siempre un redoblamiento de actividad en el dispensario donde la joven doctora hacía verdaderos prodigios multiplicándose de una manera inverosímil, como si tuviera la virtud de la ubicuidad, en beneficio de sus "clientes" cada vez más numerosos, exigentes y celosos de su "tebib rumi", de la que se disputaban los más nimios favores. Los días que no tenía consulta, la señorita de Lessart los dedicaba a sus excursiones por los poblados vecinos, excursiones a las que daba mayor radio de acción a medida que se iba afirmando el buen tiempo.

Iniciábase ya la primavera, estación de dulzura inefable, de alegría deslumbradora que transformaba fantásticamente la tierra árida y el hosco panorama de la Kabylia. En los jardines se desbordaban olorosas las violetas, las escarpaduras del terreno desaparecían bajo un mullido tapiz de margaritas. Todavía quedaba nieve en los parajes umbríos, no visitados por los rayos del sol, y la alta cordillera del Djurdjura conservaba sus albas galas de desposada. Pero de la planicie de Taza subía el perfume embriagador de los naranjos cargados de flores y de frutos, y, a lo largo de los caminos, rumorosas cascadas descendían de las alturas e iban a verter sus aguas en las tazas naturales cavadas en la roca y medio ocultas por las matas de clavellinas silvestres.

Cabalgando sobre su yegua, la joven doctora cruzaba por entre los rebaños cuyos pastores llevaban entre los brazos o sobre los hombros, los corderillos recién nacidos; otras veces seguía con los ojos las hileras de mujeres que por el flanco de la montaña se dirigían a la fuente, graves, lentas, hieráticas, con los cántaros sobre la cabeza y los brazos en alto, lo que les daba apariencia de vivientes ánforas griegas. Más allá, las lavanderas movían, acompasada y cadenciosamente sus bustos sobre el riachuelo, en cuyas aguas sumergían las ropas para dejarlas limpias de suciedad. Más allá todavía caminaba un hombre que sostenía en las puntas de sus dedos, para que el sol lo secara, el pañuelo que acababa de lavar en un regato vecino.

Estéfana de Lessart miraba todas estas cosas como nunca las había mirado, con ojos nuevos, y frecuentemente se volvía hacia Ahmed, uno de los soldados que la escoltaban, para hacerle determinadas preguntas, a fin de comprender mejor las costumbres primitivas de las gentes de la montaña, que todavía le eran desconocidas, y penetrar de este modo en el alma y en la psicología indígenas. El comandante Favier no le negaba, por su parte, las advertencias, los consejos, las enseñanzas que podían serle útiles, y la señorita de Lessart, más entregada cada día a su misión humanitaria y bienhechora, veía cómo se iban borrando, desvaneciéndose en su recuerdo las ambiciones que había sentido antes, que sintió mientras vivió en Argel, en su magnífica villa "La Rosaleda" y que todavía acarició durante los primeros meses de su existencia en el Fuerte-Nacional. Ahora, estas ambiciones de la joven doctora se concretaban a dos cosas: primero a aliviar a los que sufrían, a curar los cuerpos de los enfermos y a consolar las almas de los tristes; después a proseguir con ardimiento las investigaciones y experiencias del doctor Clane para responder a los deseos expresados por el maestro y merecer la confianza que en ella había depositado...

Muy a menudo, al regreso de sus visitas médicas por los poblados, Estéfana descabalgaba delante de la puerta de la iglesia y confiándole la yegua a Ahmed con orden de devolverla a la cuadra, penetraba en la humilde capilla fría y desnuda e iba a postrarse de hinojos ante el altar donde permanecía durante largo rato orando con fervor, como le había pedido que lo hiciera con frecuencia el moribundo maestro. Estéfana rezaba, primero por él, por el doctor Clane, por el hombre generoso, cuya vida había sido un continuo renunciamiento, por el hombre bueno que la había amado como nadie la amaría nunca... Después pedía por Miguel Darbois, expuesto día y noche a los múltiples peligros de la ruda y encarnizada campaña con los rifeños... En fin, pedía por ella misma, para que Dios le concediera la gracia de ver con absoluta claridad dentro de sí propia y le otorgara las fuerzas necesarias para ahogar en su espíritu los últimos pujos de independencia que todavía brotaban de cuando en vez en su espíritu, contra la perspectiva de un hogar apacible y venturoso fundado por y sobre el amor.

Sin embargo, el ejemplo de la familia Favier defendía la causa de Miguel Darbois mucho mejor que hubieran podido hacerlo el doctor Clane y el propio capitán médico. Estéfana pasaba grandes ratos con la bondadosa señora de Favier, para la que no pasó desaper-

(Continuará.)

La cebollera

I

En nuestro pueblo—Casar del Conde—andaban por aquel tiempo muy excitadas las pasiones. Me refiero a las pasiones políticas. Habíamos tenido un mal Ayuntamiento, que dejó el erario municipal en quiebra, los edificios públicos en ruinas, los servicios desordenados, las calles desempedradas, los maleantes en auge, las relaciones de vecindad enturbiadas por el odio, y, en general, todo deshecho y destruído o en vías de segura y próxima destrucción.

La alarma fué tan grande que resolvimos unirnos para salvar la situación. Casar del Conde se hundía y con él nos hundíamos todos. Era absolutamente necesario aunar nuestros esfuerzos, prescindir de nuestras míseras diferencias y dedicarnos con toda el alma, y aun a costa de los mayores sacrificios, a la áspera labor de enderezar los entuertos, reparar los destrozos, levantar el crédito, aquietar los ánimos y poner remedio a cuanto fuera posible hasta conseguir que el pueblo volviera a sus buenos días de paz y de esplendor.

De acuerdo, completamente de acuerdo. La ocasión se presentaba magnífica, puesto que se habían convocado elecciones para renovar el Ayuntamiento. Todos nos ofrecimos para tomar parte en la lucha, y el entusiasmo se desbordó de nuestros corazones.

Desgraciadamente, Casar del Conde, que es un pueblo muy bonito y bien situado y con grandes condiciones para ofrecer una vida feliz, está en España. Esto quiere decir que sus naturales somos españoles. Y a su vez esto significa que en juntándonos más de tres para una misma cosa no hay manera de que nos entendamos.

En cuanto empezaron las negociaciones para designar candidatos surgieron las discrepancias. Las vacantes a proveer eran siete, los aspirantes a ocuparlas más de treinta. Y ninguno quería ceder.

¿Ambición? De ningún modo. ¿Interés personal? Ni sospecharlo. ¿Egoísmo? Tampoco. ¿Terquedad? No, no; nada de eso. Todo era simplemente afán de salvar a nuestro pueblo, y nadie quería abandonar a otro el puesto en tan hermosa tarea.

Las discusiones se enconaron y era muy de temer la desastrosa ruptura, cuando uno de nosotros—quizá fuera yo mismo—tuvo la idea de proponer que fuéramos a consultar con don Alejo Parada, anciano prestigioso y sensato, que en los muchos años de vida que llevaba había conseguido estar en paz con todo el mundo, mereciendo el respeto y la consideración del pueblo entero.

La idea pareció muy bien y a su casa nos fuimos. Nos recibió don Alejo con la bondad de siempre, y en cuanto se le expuso el tema de la consulta acarició su barba blanca, nos miró escrutadoramente a todos como si tratara de penetrar en nuestras verdaderas intenciones, y nos dijo:

—Ya sabéis que soy muy viejo y los viejos servimos para muy poco. Pero todavía hay una cosa en la que estamos bien acreditados: en contar cuentos, de modo que, si os parece, os contaré un cuento. No os apureis, porque creo que viene a propósito. Y, además, en el fondo, es una verdadera historia.

II

—En las afueras—empezó diciendo—, cerca de donde está hoy el matadero, en un sitio próximo al río, y entonces casi despoblado, vivía muchos años hace una mujer a quien llamaban por mote la "Cebollera", por la sencilla razón de que en un tiempo vendía cebollas por las calles. Era vieja ya, muy pobre y muy buena. De su difunto marido le quedó una casucha, que habitaba, y yo no sé cómo se las componía para vivir, pero ella vivía, aunque mal, y no daba lugar a sospechas ni murmuraciones de ninguna clase.

Tenía dos hijos, que eran ya hombres—Daniel y Ramón—, buenos muchachos de verdad, honrados, trabajadores, hábiles en sus oficios y dignos de la estima en que les tenía el pueblo. Me acuerdo de ellos como si los estuviera viendo ahora...

Los dos adoraban a su madre. La vida hubiesen dado por ella sin un punto de vacilación. La cuidaban, la mimaban, la atendían en todo con un respeto y un cariño tan entrañable que daba gusto contemplar aquellas escenas de familia.

Pero las escenas, para que fuesen dulces y dignas de contemplación, tenían que ser entre la madre y uno solo de los hijos. Cualquiera de ellos. Si estaban los dos, el espectáculo variaba completamente; porque aquellos excelentes muchachos, que tan bien coincidían en el amor a su madre, no coincidían en nada más. Sus disputas eran continuas y enconadas, sus diferencias se ahondaban de día en día. No hay que encarecer lo que la pobre madre sufriría con esto. ¡Ella que tanto los quería a los dos! ¡Ella que estaba tan orgullosa del cariño que los dos la tenían!

Pero se odiaban. No podían estar juntos sin reñir. No podía ninguno de los dos ver que la madre acariciaba al otro sin sentirse profundamente herido. La situación llegó a hacerse insostenible y peligrosa. Y fué la misma madre la que, con lágrimas en los ojos, les pidió que se marcharan, cada uno por su camino, a ganarse la vida mundo adelante, donde no pudieran ya ser felices los tres juntos; pero donde los dos no se viesen ni se odiasen.

Sólo les pedía que en cualquier sitio que estuvieran no la olvidaran; que, aunque de lejos, la quisieran todavía...

III

Los dos se fueron a distinta ciudad. Trabajaron y vivieron. Escribían a su madre de cuando en cuando, y ella les contaba a los dos su vida; pero sin nombrar nunca al uno en las cartas para el otro, con el temor de irritar los malos recuerdos.

Como no sabía qué hacer de su triste existencia solitaria, volvió a la venta de las cebollas. Entonces aún no existía el puente que hoy lleva al barrio del Matadero, y la pobre mujer, para atravesar el río y llegar al pueblo, tenía que servirse de una barca vieja, que ella misma, todavía robusta y fuerte, a pesar de los años, manejaba.

Otra vez volvieron a sonar en las calles de Casar del Conde sus pregones conocidísimos:

—¡La cebollera!

La querían todos y le compraban su modesta mercancía. Y así iba viviendo con su pena, sólo aliviada por las cartas de los hijos.

Pasado bastante tiempo sintió Daniel la comezón de volver a ver a su madre. Sin poder resistir este anhelo y sin anunciárselo, para gozar de la sorpresa, emprendió el viaje. Se apeó del coche en la carretera, antes de llegar al pueblo, y cuando divisó la pobre casucha a lo lejos, tuvo que detenerse para reprimir su emoción.

—¡Madre!—dijo su alma antes que lo dijera sus labios.

Pero al acercarse vió que en la puerta había un hombre. ¿Quién?

IV

Aquel hombre era su hermano Ramón. Daniel frunció el ceño al conocerle. Ramón puso también mala cara cuando le vió.

Hubo un instante de silencio. Por fin preguntó Daniel ásperamente:

—¿Qué haces ahí?

—Vengo a ver a madre.

—Yo también.

—Pero está la puerta cerrada, y llamo y no responde.

—¿Qué dices? ¿No responde?

—No. He dado golpes cada vez más fuertes; la he llamado a gritos. Pero no responde.

—Espera. Voy a llamar yo.

Llamó Daniel a puñetazo limpio contra la puerta. Y escucharon. Silencio. Llamó entonces a gritos:

—¡Madre! ¡Madre!

Y escucharon otra vez. El mismo silencio.

Los dos tuvieron una idea terrible. Se miraron con inquietud. Se habían puesto pálidos. Daniel pudo al fin expresar, tembloroso, la idea:

—¿Se habrá muerto?

—¡Calla!

—Hace muchos días que no me ha escrito.

—A mí tampoco.

—¿Se habrá muerto?

—¡No lo digas siquiera!

—¿Tendremos que encontrarnos con la casa vacía para siempre?

—¡No lo quiera Dios!

—¿Se habrá quedado muerta ahí dentro y estará su pobre cuerpo solo esperándonos?

—¡Hay que entrar!

—¡Sí, hay que entrar!

—Pero, ¿cómo?

—Rompiendo la puerta.

—¿Con qué?

—Busca en un árbol una rama gruesa y tráetela. Entre los dos la haremos.

—Voy.

Y ya corría Ramón a desgajar una rama, cuando miró casualmente a lo lejos y dió un grito de alegría:

—¡Mírala!

En efecto, en la otra orilla del río podía verse a la "Cebollera" montando en la vieja barca, de vuelta de una de sus expediciones comerciales.

Los dos hermanos recobraron el color; los dos respiraron, libres de su angustia. Y, sin darse cuenta, los dos se miraron sonriendo por la primera vez en su vida.

—¡Madre!—gritaron juntos.

Y ella los oyó y los vió en seguida. Y agitando alegremente los brazos en alto les gritó:

—¡Hijos!

Los dos estaban ya en la orilla esperándola, y sólo pensaban en ver cómo venía a golpes trabajosos de remo. Pero, de pronto, se miraron uno a otro, y nuevamente frucieron el ceño. La emoción dolorosa les había unido un instante; la tranquilidad resucitó los viejos rencores.

La vieja barca avanzaba lentamente por el río, y ellos sólo tenían un pensamiento: ver quién saltaba antes hacia la madre, para quitar al otro el primer abrazo.

De pronto, no se sabe lo que pasó: si fué una racha de viento, un remolino inesperado de las aguas, o, simplemente, una torpe maniobra de la mujer; el caso fué que, cuando llegaba a la mitad del río, la lancha volcó y la "Cebollera" cayó dando gritos:

—¡Hijos! ¡Socorro!

Los dos dieron a la vez un mismo alarido:

—¡Madre!

Y rápidamente se despojaron de la chaqueta para lanzarse en auxilio. En el borde del agua se encontraron, se miraron con furia, y cada uno procuró sujetar al otro:

—¡No vayas!

—¡No vayas tú!

—¡El que la salva soy yo!

—¡Yo!

—¡Quítate!

—¡No quiero!

—¡Antes muerta que salvada por ti!

—¡Antes muero que dejar que tú la salves!

—¡Fuera, o te mato!

—¡Fuera tú!

La situación era tan angustiosa y apremiante, que sólo cabía confiar a la fuerza la resolución del conflicto entre los dos decididos salvadores.

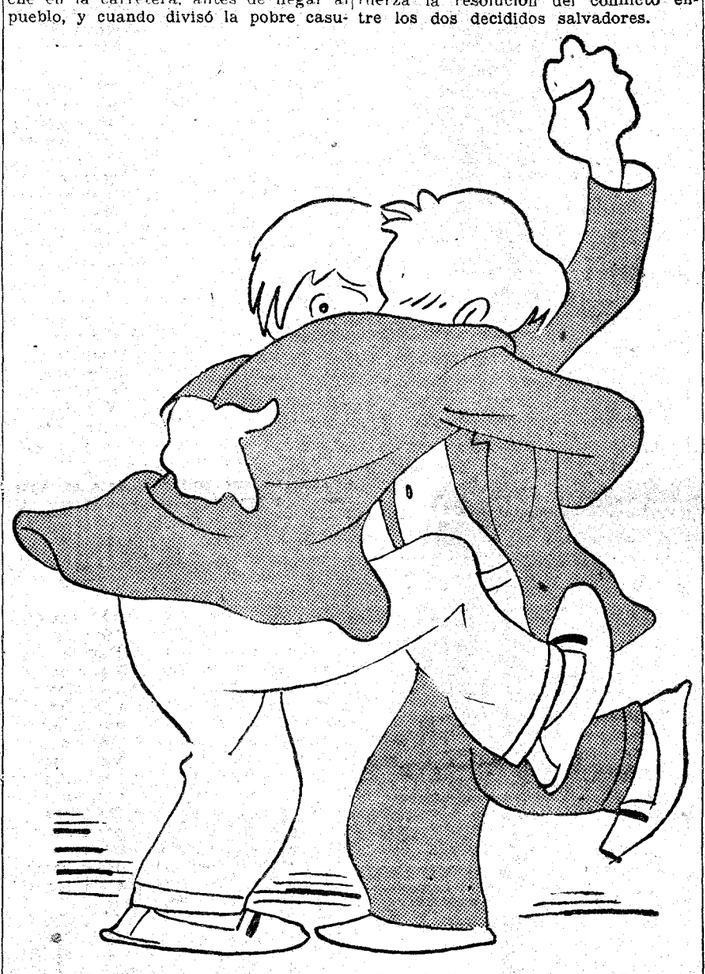

Daniel dió un puñetazo a Ramón y lo tiró al suelo.

Pero Ramón, desde el suelo, le cogió una pierna y consiguió tirarle también.

Ya los dos en tierra, se agarraron ferozmente.

Eran en fuerza casi iguales, y la lucha no se resolvía a favor de ninguno.

Ramón consiguió un momento ponerse encima de su hermano y le golpeó furiosamente en la cara.

Pero Daniel pudo, por una hábil zancadilla, cambiar la postura, y, colocándose encima, acometió a Ramón como una fiera.

Se insultaban, se pegaban, se mordían... Uno de ellos consiguió levantarse. No sé cuál fué, pero nos da lo mismo. El otro, de un salto, también se levantó en seguida.

Puestos ya en pie, se acometieron de nuevo. Pronto estuvieron agarrados otra vez.

Jadeaban y sudaban los cuerpos. De cuando en cuando alguno daba un grito de dolor y el otro le respondía con una exclamación de rabia.

Perdió Daniel el equilibrio y cayó, pero sin soltar a Ramón, arrastrándole en la caída.

Otra vez los dos en el suelo forcejeando, hasta parecer que iban a rompérseles las venas...

Otra vez los golpes, los mordiscos...

Otra vez las...

V

—Perdón, don Alejo...

No nos pudimos contener sin interrumpirle. Era ya muy larga la descripción de la feroz pelea y nos pareció que se entretenía demasiado en pormenores, con olvido de que, mientras tanto, la pobre mujer estaba luchando con las aguas del río.

—Pero, ¿y la madre? ¿Y la madre?, —le preguntamos con vivísima ansiedad.

Don Alejo calló un instante, sonrió levemente, se acarició la blanca barba, nos miró uno a uno con cierta malicia, y, al fin, dijo:

—¿La madre? La madre se ahogó, naturalmente.

Tirso MEDINA

(Ilustraciones de K. Hito.)

CRONICA DE SOCIEDAD

Ayer, a las cinco de la tarde, en la iglesia de San Manuel y San Benito, espléndidamente adornada con flores blancas y profusión de luces, se celebró la boda de la encantadora señorita María de la Concepción González-Valerio y España, con el joven médico de San José y Santa Adela, don Antonio de Soroa y Pineda.

La novia, que lucía elegante traje blanco y velo de encaje, entró en el templo del brazo de su padre, don Julio González-Valerio y González-Maroto, y el novio daba el brazo a su madre, doña Joaquina de Pineda y Sánchez-Ocaña, viuda de Soroa. Dichos señores representaban a los príncipes don Luis Fernando de Baviera y su esposa doña Paz de Borbón, que eran padrinos de la boda.

A la entrada, el padre Emilio Sanz, Agustino, interpretó una marcha nupcial, compuesta por él, para este acto y durante la ceremonia, tocó la "Romanza en fa", de Bethoven, y el "andante" de "La Casation", de Mozart. Llevaba las arras y alianzas, la niña Carmencita González-Valerio y Sáenz de Heredia, nieta de la marquesa de Almaguer y sobrina de la novia.

Bendijo la unión el capellán de la familia de la novia, don Antonio Rivas, en ausencia del Nuncio, aun no completamente restablecido. Después de la bendición, el novio leyó la consagración de su naciente hogar al Sagrado Corazón, y después se leyó un telegrama del Cardenal Pacelli dando la bendición del Papa a los recién casados. Desde el altar mayor presidían la ceremonia las imágenes de San Cosme y Damián, patronos de la Asociación de Médicos Católicos.

Como testigos firmaron el acta matrimonial, por el novio, sus hermanos don José María y don Manuel, su tío, don Fernando Pineda, su primo don Ignacio Fernández de la Somera y los doctores don Luis Soler (en representación de la Hermandad de Médicos de San Cosme y San Damián) y don Francisco Luque; por la novia lo fueron su hermano don Julio, sus tíos don Jerónimo Ugarte y don Enrique Sánchez Rueda, su primo don Fernando González Valerio, don Jorge Soto y don Carlos Resines.

Después de la ceremonia los invitados fueron obsequiados con una espléndida merienda en un céntrico hotel, y los recién casados, pasadas las elecciones, emprenderán un largo viaje de bodas por España.

—Ha quedado concertado en Ecija el enlace matrimonial de la encantadora señorita María de los Angeles González de Aguilar y Soto, con el joven aristócrata marqués de Casa-Tamayo.

La novia, una muchacha bellísima, es la hija menor de los condes del Aguila y sobrina carnal de los condes de Puerto Hermoso, marqueses de Arienzo, y son sus hermanos: don Tello, don Fernando, casado con una Enrile; don Ignacio, casado con Dominga Valdecañas, sobrina de los marqueses de este título, y doña Valvanera, casada con don Lorenzo Valera de la Cerda.

El novio, don Cristóbal Govantes y Peñalver, posee el título, desde febrero de 1929, al fallecimiento de su padre, don Cristóbal Govantes y Soto, y es hermana suya doña Francisca, que casó en octubre de 1924, con don Pascual Cervera y Cervera, marino y perteneciente a la ilustre familia de marinos de dicho apellido.

—En la primera decena del próximo diciembre, probablemente el día 4, se celebrarán las anunciadas bodas de las bellísimas señoritas Conchita y Lolita Suárez del Tangil y Guzmán, hijas de los condes de Vallellano, con don Alfonso Fernández de Córdoba y Parrella, hijo de los condes de Gondomar, y don Manuel de Soroa y Pineda, respectivamente.

—El día 20 del corriente se celebrará también la anunciada boda de la encantadora señorita María del Carmen Azañón, con el secretario de Embajada, don Antonio María de Aguirre; será bendecida la unión por el Nuncio de Su Santidad, monseñor Tedeschini.

—Por don José de Cárdenas y Gallardo y para su hijo el joven abogado don Alfonso de Cárdenas y Spínola, perteneciente a aristocrática familia cordobesa, ha sido pedida la mano de la encantadora señorita Anita Rosales y de Cárdenas, hija de don Juan Rosales y Cardio, de ilustre abolengo manchego.

La boda ha sido concertada para muy en breve.

—Ha dado a luz felizmente a un hermoso niño, su primogénito, la joven duquesa de Gor, nacida Beatriz de Silva y Mitjans, hija de la duquesa viuda de Lécera.

Necrológicas

Mañana hace años que murió don Gabino Martorell y Téllez-Girón, duque de Almenara Alta, por cuya alma se dirán misas en Madrid.

—Pasado mañana hace años que murió don Francisco Gayarre y Galbete, y en su sufragio se dirán misas en Madrid y Pamplona.

Caviar YBARRA
FRESQUISIMO — DELICIOSO. Repte Eugenio Boatella. Barbieri, 21. T. 23806.

Propaganda católico agraria en Palencia

Han quedado constituídos los Sindicatos de Villarramiel y Cisneros

PALENCIA, 10.—Siguiendo el plan trazado por la Federación de Sindicatos Católicos de Obreros de Palencia, salieron dos equipos de propagandistas con el fin de constituir los Sindicatos Católicos de Obreros en dos pueblos, lo que llevaron a efecto el presidente de la Federación Obrera Antonio Díez Turienzos y el secretario Alejandro Rafael Plaza, antiguo alumno del ISO.

Los pueblos elegidos fueron Villarramiel y Cisneros. En ambos hablaron los propagandistas de la necesidad urgente de la sindicación cristiana, según las normas de las Encíclicas pontificias, para defender por medio de la organización profesional los intereses morales y materiales de los trabajadores, cuando trata de olvidarlos o atropellarlos quienquiera que sea.

Pusieron de manifiesto los errores del marxismo; combatieron la lucha de clases, la ley de Términos municipales, cuyos resultados son catastróficos en el campo palentino; la actuación de los Ayuntamientos socialistas y las Casas del Pueblo, asiento del moderno caciquismo, en las cuales se ha hecho la labor más funesta que recuerdan estas gentes sencillas y buenas.

Además expusieron a grandes rasgos lo provechoso de algunas leyes sociales, que no son de hechura socialista, y la necesidad de mejorar toda la legislación social y sus órganos ejecutivos: Jurados Mixtos, Tribunales Industriales, Comisiones de Policía Rural, Bolsas del Trabajo, Juntas de Reforma Agraria, etc. Todo ello mediante la influencia de las Corporaciones saturadas de espíritu cristiano, las cuales han de ir en tiempo próximo a la conquista legal de los puestos de representación que hoy detentan los socialistas.

Hubo mucho entusiasmo y quedaron definitivamente constituídas las Juntas directivas.

Para después de las elecciones se ha acordado celebrar en cada pueblo un acto público, a los que asistirán numerosos obreros de los pueblos inmediatos, a los que se les convencerá también de que la verdadera defensa de los que trabajan la tierra o producen en la industria, está en los Sindicatos Cristianos, cuyo número crece sin cesar.

Para los damnificados por las inundaciones

SAN SEBASTIAN, 11.—Lo han sido entregadas al gobernador 56.505 pesetas productos de los festivales que se celebraron a beneficio de los damnificados en las últimas inundaciones. El próximo lunes se repartirán 20.000 pesetas entre los damnificados de Andoain.

Notas del block

YA están cubriendo la retirada, o de otra manera, ya están mascando la derrota.

El truco es conocido: las derechas están comprando votos. A unos electores les dan dos duros y a otros, más miserables, les ofrecen un colchón o una sábana a cambio del sufragio. ¡Un voto, un colchón! Pura fábula, porque si fuera cierto nos ensordecerían con denuncias concretas.

Pero supongamos que es verdad, que se canjean votos por colchones, sábanas o bufandas.

¿Hasta ese extremo han empobrecido a las gentes en estos dos años de calamidad, que las han dejado sin colchón ni sábanas y a la intemperie?

Si así es se demostrará que mentían a sabiendas, cuando pregonaban que el pueblo era, al fin, dueño de sus destinos y que el sufragio universal había recuperado todo su prestigio. La conciencia ciudadana—escribía un diario—goza desde ahora la plenitud de su libertad.

Los mismos que así adulaban al pueblo le suponen ahora tan envilecido y disminuído en sus dotes, que se vende por un colchón, por unas sábanas, por un chaleco, dando a entender que de nada han servido ni el cambio de régimen, ni las magníficas lecciones de democracia que ha recibido en estos años de Gobierno socialistoide.

Un voto, un colchón.

Es para tumbarse. Para tumbarse de risa.

* * *

NUEVA denuncia de "El Socialista", que cada día está más hirviente.

"Refrenemos—dice—la indignación y moderemos el lenguaje, ya que se nos persigue, denuncia y recoge con saña que jamás habrán conocido los enemigos más acérrimos del régimen republicano."

Con saña jamás conocida...

¿Le han suspendido por ocho días o por tres meses? ¿Le han multado con 500 o con 10.000 pesetas? ¿Han encarcelado a sus redactores?

¿No? Pues ¡con Dios!

* * *

EL directivo socialista Lucio Martínez, que con Largo Caballero (a) "El truquista", están encargados de las cajas de los truenos, explica cómo y por qué son interrumpidos los mitines socialistas:

"¿Qué representa para un cacique, podrido de dinero, el reclutar medio centenar de barbianes y reventar un mitin a tanto el grito y la coz? Lo que interesa es dar la sensación al país de que la palabra socialista no puede llegar a las masas."

Dato elocuente que brindamos a los propagandistas derechistas interrumpidos con tanta frecuencia en sus mitines. La revelación de Lucio Martínez les autoriza a preguntar: ¿Cuánto por el rebuzno? ¿A qué tarifa las coces?

* * *

EL Consejo Administrativo de la Sociedad de las Naciones ha hecho saber que hay varios países que ofrecen una resistencia heroica a satisfacer las facturas que les corresponden para el sostenimiento del gran artilugio de Ginebra. Facturas que ya parecen incobrables, a juzgar por lo que demoran su pago.

Inglaterra debe más de cinco millones de pesetas; China, cerca de tres millones; Alemania, dos millones y medio; Japón, cuatro millones; Francia, un millón doscientas mil pesetas...

En la lista de Naciones acreedoras no figura España: debe estar al día. De que no se atrase tiene buen cuidado, sin duda, nuestro delegado el señor Madariaga, que siente verdadera adoración por la S. D. N. Y no porque vigile por su sueldo y sus dietas, sino por el crédito de España.

A.

La experimentación en las grandes clínicas

Schering

A la autoridad de las eminencias clínicas, a la experiencia de los médicos que con afán científico y cariño para el enfermo observan el efecto del tratamiento, deben los productos Schering su fama universal. Vanos habrían sido los esfuerzos para obtener un producto de alta pureza química, si los médicos no hubieran confirmado luego que el Veramon es, efectivamente, un calmante de dolores eficaz y libre de efectos secundarios. Hace desaparecer con rapidez los dolores de toda clase, sin atacar al corazón ni causar sensaciones desagradables de sueño o calor.

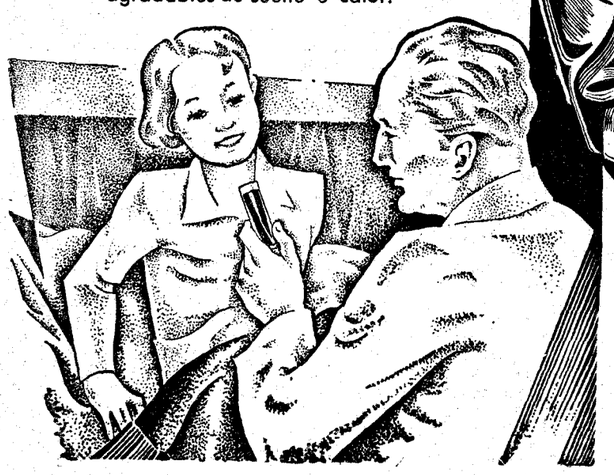

Por su innocuidad puede ser tomado incluso por niños, ancianos y personas débiles. Empléelo usted; quedará admirado de la rapidez con que obra, de la sensación de bienestar que proporciona, y comprenderá con cuanta razón se considera en todo el mundo el

VERAMON Una Obra Maestra DE LA Medicina Moderna

TUBOS DE 10 y 20 TABLETAS / SOBRE DE TABLETAS

Suplemento extraordinario

EL DEBATE

12 noviembre 1933

MADRID.—Año XXIII.—Núm. 7.476 * Domingo 12 de noviembre de 1933

CINCO EDICIONES DIARIAS

Apartado 466.—Red. y Admón., ALFONSO XI, 4.—Teléfonos 21090, 21092, 21093, 21094, 21095 y 21096

El "raid" de la Escuadra aérea Vuillemin al corazón de Africa

Treinta aparatos participan en el "crucero negro". Veinticinco mil kilómetros de recorrido. Veinte mil de ellos sobre el centro de Africa, en treinta y tres etapas. Los aviones—dicen los franceses con orgullo—sólo volarán sobre territorio nacional. No pasarán por cima de ninguna de las regiones disidentes. Van especialmente equipados para volar sobre el desierto

FRANCIA HA PUESTO EN LA EMPRESA LO MEJOR DE SU PERSONAL Y LO MEJOR DE SU MATERIAL AERONAUTICO

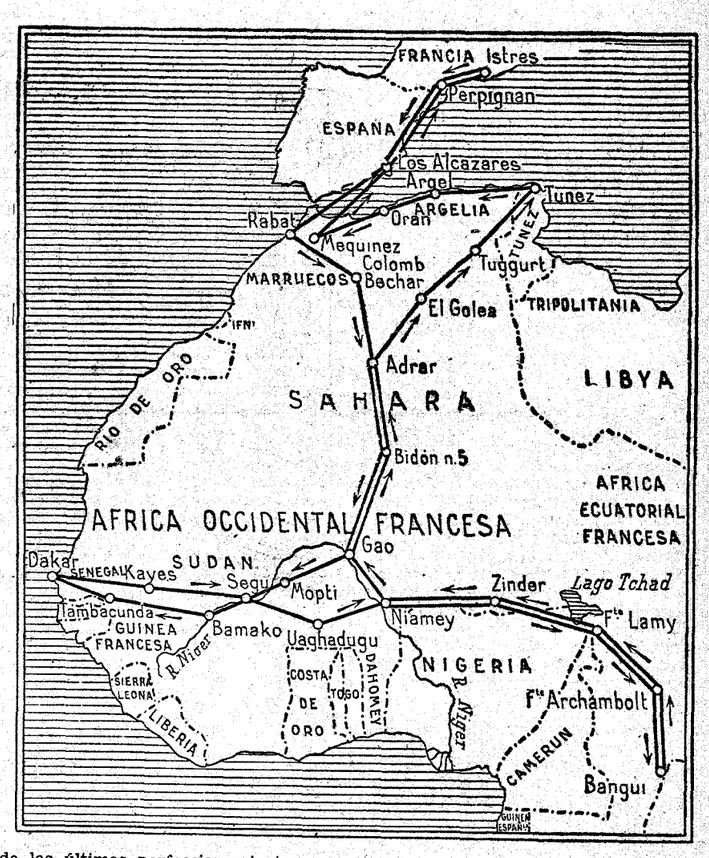

(Información especial de nuestro corresponsal en París.)

El último "raid" de la escuadrilla Balbo causó en Francia, primero, estupor; después, anhelo de emulación. Todo el mundo estuvo pendiente durante unas semanas de las etapas del crucero italiano. La Aviación francesa, muy celosa siempre de su prestigio y convencida de no ceder a nadie ni en adelantos técnicos ni en valía del personal, quedó un poco sorprendida y hasta algo contrariada. Una contrariedad, si se quiere, de buena índole, que no fué envidia, sino propósito de hacer algo parecido que llamara también la atención del mundo. Ya hemos contado en una crónica telefónica que fué por entonces, y a causa precisamente de la empresa aérea italiana, cuando en los círculos aeronáuticos franceses y hasta en los medios gubernamentales, comenzó a oírse con insistencia esta frase: "Hay que hacer algo." El ministro del Aire y los aviadores franceses ignoraban qué es lo que había que hacer, pero estaban persuadidos de que había que hacer algo y decididos a hacerlo.

Ocurrió, además, en aquellos días un incidente, que ya hemos relatado. Varios aparatos franceses escoltaron a los italianos en la primera etapa, cuando éstos atravesaron el cielo de Francia. Estaba en Roma M. Henri de Jouvenel de embajador extraordinario; había llevado la misión concreta de preparar la aproximación francoitaliana, para impedir que las afinidades fascistas italogermánicas terminaran en una alianza contra Francia; había que dar muestras, no solamente de cortesía, sino también de afecto hacia Italia. Despegó, pues, una escuadrilla francesa con el ánimo de escoltar a la italiana hasta el Canal de la Mancha por lo menos. Pero los aviones franceses se quedaron atrás. El gesto de camaradería vino a resultar para los franceses casi una humillación: sus aparatos no podían alcanzar la velocidad de los italianos. El incidente fué ignorado del público durante más de una semana. Pero el ministro del Aire, los jefes de la Aeronáutica militar y los oficiales habían comprendido el alcance de la contrariedad y habían formado el propósito inquebrantable de "hacer algo".

Lo primero que se le ocurrió al ministro fué organizar el vuelo de distancia en línea recta de Codos y Rossi. Se recordará el éxito rotundo de aquella empresa, con la que se batió un "record" que todavía no ha sido arrebatado a Francia. La opinión nacional reaccionó; los periódicos organizaron una propaganda amplísima para reanimarla; Codos y Rossi fueron recibidos en París apoteósicamente.

Pero aquello no era bastante. El crucero italiano tenía otras características: no se demostraba con él el esfuerzo de un hombre o de dos, sino la disciplina de un equipo; no era un triunfo simplemente deportivo, sino la muestra de una magnífica organización. Había que intentar un empeño parecido. Y se decidió el "raid" que acaba de comenzarse a través de Francia, España y Africa.

Fines militares, políticos, técnicos y comerciales

Los franceses dijeron entonces, han repetido después y reiteran con insistencia a última hora, que "este viaje no tiene ninguna comparación con el del grupo italiano mandado por el general Balbo, que llamó la atención del mundo entero hace unos meses, y no se pretende ninguna suerte de competencia". El ministerio del Aire ha precisado que "el crucero africano no constituye ni un "raid" ni un intento de batir "records". Se trata simplemente de verdaderas maniobras aéreas coloniales".

Los fines de estos vuelos son varios. Antes que nada, se quiere, con ellos, levantar la moral de los franceses, porque muchos han quedado deslumbrados y como si dijéramos hipnotizados por las realizaciones fascistas. Se quiere probar a los ciudadanos de Francia que la República dispone de tan buen material y de personal tan idóneo y resistente como cualquier otra potencia de régimen distinto, y, sobre todo, que la República sabe también organizar y dar muestras de disciplina y de hazañas colectivas.

Durante unas semanas, toda la Prensa del mundo dedicará particular atención al viaje africano, porque toda tentativa aérea suscita curiosidad y entusiasmo en nuestros días. El prestigio que de aquí redunda para la aviación francesa es otra de las finalidades. En una época de propaganda, es obligado gastar unos cientos de millones de francos en "hacer el artículo nacional".

Volarán principalmente sobre Africa los aviones franceses. Aquí ya es denominado este viaje "el crucero negro". Y la impresión de pontencia que Francia da con esto a los indígenas va a ser enorme. Hay que conocer la mentalidad de los africanos para darse cuenta del poder misterioso y casi divino que atribuyen a los aviones y del terror elemental qu estos aparatos les inspiran. El "Zeppelin", en sus viajes a América del Sur, suele internarse un poco por Marruecos, y durante varios días, en los zocos y en las ciudades indígenas, las conversacines versan singularmente sobre el poder y la ciencia de los alemanes. Decir "alimán" en Marruecos es pronunciar una palabra que suscita reflejos de respeto y casi de veneración.

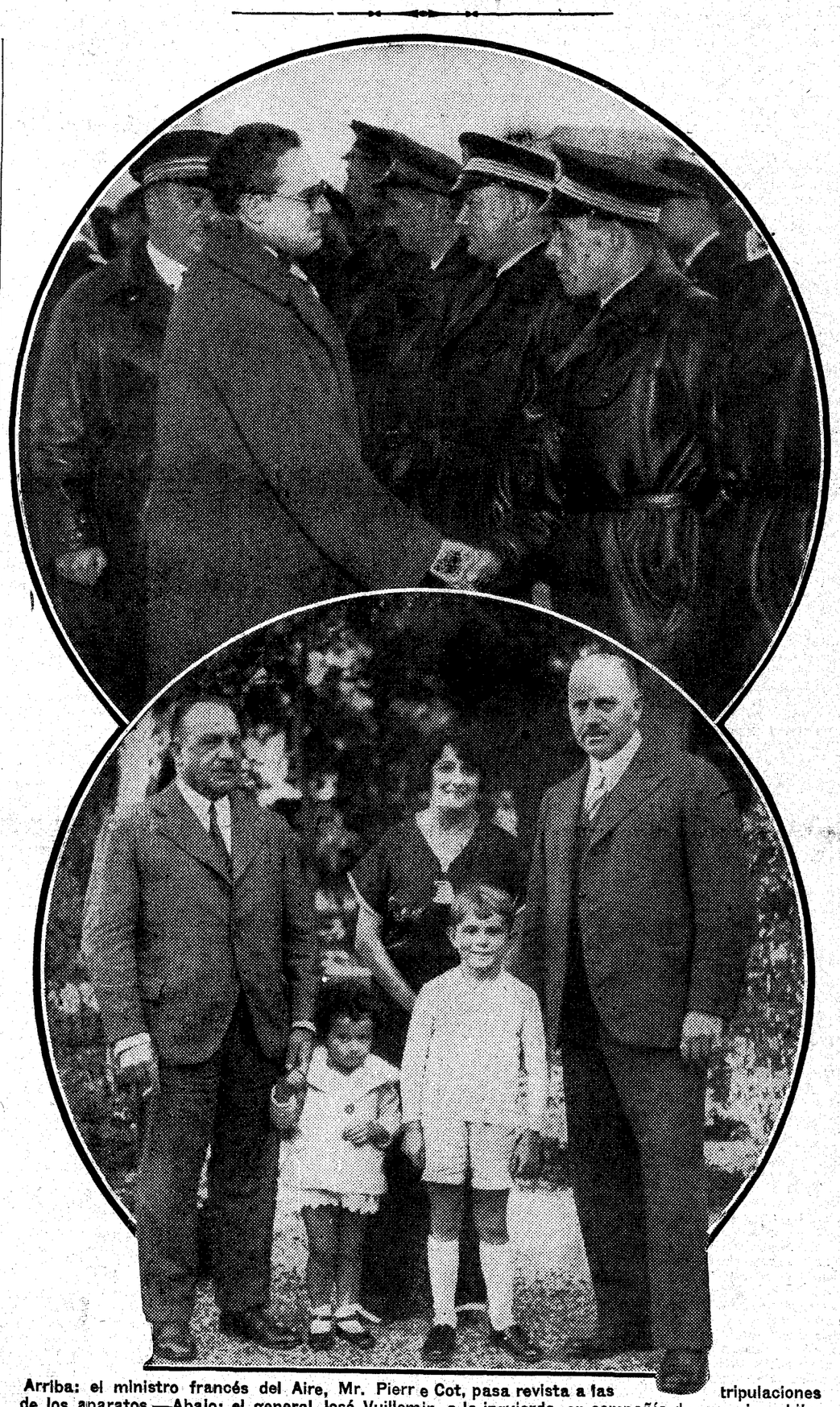

Arriba: el ministro francés del Aire, Mr. Pierre Cot, pasa revista a las tripulaciones de los aparatos.—Abajo: el general José Vuillemin, a la izquierda, en compañía de su mujer e hijos y del constructor de los aeroplanos, M. Coudron

Según una información de inspiración oficiosa, en la que se insiste que este "viaje" no tiene nada que ver con el "raid" de Balbo, los fines principales son éstos:

"Desde el punto de vista militar, entrenar a los equipajes en los ejercicios de navegación colectiva a larga distancia, demostrar las posibilidades de nuestra aviación militar, recompesar de esta manera a los pilotos que han sido escogidos entre los mejores de nuestro ejército del Aire.

Desde el punto de vista político, aproximar a la metrópoli a las colonias y a las colonias entre sí, pues hasta ahora, varias de las provincias africanas han permanecido aisladas.

Desde el punto de vista técnico, probar el material; los aviones no contarán con abrigo en las escalas; los mecánicos no dispondrán de talleres de reparación ni tendrán a la mano más que un mínimum de piezas de recambio.

Desde el punto de vista comercial, preparar nuevos caminos para el correo aéreo y establecer relaciones aéreas con el corazón de Africa."

A pesar de todo, lo que principalmente se busca en este viaje es "impresionar a la gente", impresionar a los franceses, a los habitantes de las colonias y al mundo entero, provocar una admiración parecida a la que suscitó Balbo. Es este un viaje de propaganda. Francia se sirve para él de lo mejor de su material y de lo mejor de su personal.

El itinerario: Istres-Bangui-Istres, a través de España

Un vistazo al croquis que acompaña a estas notas dará una idea más clara y más rápida que toda descripción sobre el itinerario. La Escuadra ha partido de Istres, toca en Perpignan y en Cartagena, prosigue hacia Rabat y luego hacia el centro de Africa. El último punto adonde llegará es Bangui, en el Africa Ecuatorial francesa. Gran parte del camino es el mismo a la ida y a la vuelta.

La principal originalidad del itinerario, dicen los franceses con orgullo, es que los aviones no salen de territorio francés. "Este será un vuelo dentro de casa", dicen en el ministerio del Aire. En efecto, el único punto extranjero en que tocan es Cartagena. Pero cuando se trata de comunicaciones con su Imperio africano, ¿considera Francia como tierra extranjera a la Península Ibérica? "Queremos recordar al mundo—dice el teniente coronel Weiss—que nuestro país es el único del globo que ofrece a los aviadores un campo nacional lo suficientemente grandioso, escalonado sobre cuarenta grados de latitud y de longitud, provisto de infinidad de puertos y encrucijadas, puntos sensibles, en los que se sienten las pulsaciones de un continente".

El recorrido será de 25.000 kilómetros, de ellos 20.000 sobre el Sahara, el Sudán y el Africa Ecuatorial francesa. Será cubierto en 33 etapas; ninguna de éstas pasará de 700 a 900 kilómetros. Parte del camino son rutas aéreas ya organizadas. No volarán por cima de ninguna de las regiones disidentes.

Dentro de la organización, que luego expondremos, los aviones van por parejas. Si a alguno le ocurriera una avería en cualquier punto del trayecto, solamente el "avión pareja" prestaría socorro al averiado. El grueso de la Escuadra no interrumpiría su vuelo. Además, no será preparado ningún campo de aterrizaje de socorro.

El jefe de la Escuadra es el general Vuillemin. En la guerra fué un héroe de la Aviación, en la paz, un precursor de los vuelos sobre el desierto. El general Vuillemin conoce perfectamente los caminos por donde va a llevar a sus aeronaves. Algunos críticos franceses aseguran que "en ninguna Aeronáutica hay una figura de jefe y de aviador tan completa y tan indiscutida". Así al menos se expresa el teniente coronel Weiss.

Es segundo jefe el coronel Bouscat, que ha hecho su carrera principalmente en Africa, en Marruecos y en el Senegal. Ha venido de Siria, expresamente para tomar parte en el "crucero negro", el famoso "Pivolo", Pelletier d'Oisy. Lods pilotos, navegantes y mecánicos son voluntarios. De los dos hombres que constituyen cada equipaje, uno será siempre oficial, y tendrá toda la responsabilidad de las decisiones tomadas a bordo.

Francia ha reunido el mejor equipo de su personal de Aviación; ha escogido también el mejor material de que dispone, y durante varios meses se han dedicado los aviadores a duro entrenamiento. Con este viaje Francia quiere dar la medida de lo que puede como potencia aeronáutica.

Una observación se ocurre inmediatamente. Aquí, como en todos los órdenes de la actividad nacional, predominan los viejos. En la Aviación francesa siguen ocupando el primer lugar los hombres que se dieron a conocer durante la guerra. Ahora, generales o coroneles, desempeñan las mismas funciones que entonces, cuando eran simples tenientes, porque tienen los mismos mandos. Los cuadros no se han renovado, no se han "rejuvenecido". Solamente en el ministerio del Aire ha habido un intento de rejuvenecimiento, conservando en ese puesto al señor Cot, que tiene treinta y siete años. Pero el señor Cot ha llegado ahí por el camino de la política, y después de ser ministro se ha hecho aviador. La diferencia entre Coering y Balbo por un lado y Cot por otro, es evidente. Aquéllos son, ante todo, aviadores o, al menos, tan aviadores como políticos; éste es, ante todo y sobre todo, político. Hasta tal punto, que en cualquier momento, con los vaivenes de la política de partidos, el señor Cot puede quedar desmontado, sin por eso seguir ocupando ningún cargo en la Aviación.

En otras ocasiones hemos señalado esta preferencia en Francia por los viejos, mientras en todas partes se prefiere a los jóvenes. Hasta en esto se llaman el arte frívolo, que parece debiera ser cosa propia de jóvenes, las primeras figuras tienen más de sesenta años.

Todo se explica. Francia es un país en el que los funcionarios son reyes. Y donde hay tales monarcas, la antigüedad y el escalafón son las cosas más respetables y sagradas. Rejuvenecer los cuadros de la Aviación es una necesidad nacional; pero, ¿quién es el ministro que se atreve con los "sacrosantos derechos adquiridos" de los funcionarios?

Los aviones van provistos de un "equipo sahariano"

El material empleado ha sido elegido entre lo mejor de que disponen las escuadrillas francesas. Esta es una de las razones por las que la prueba es más interesante. Son treinta aviones Potez 25, del tipo T. O. E, con motores Lorraine 450 CV. Han sido especialmente equipados para este crucero, con elementos que el general Vlillemin llama "equipo sahariano". Llevan frenos en las ruedas, puntales oleoneumáticos, ruedas en electrón, puestos de T. S. H., ondas cortas con dispositivos ultramodernos para eliminar los parásitos y motores enteramente nuevos, provistos de los últimos perfeccionamientos: camisas de agua parkerizadas, tuberías flexibles, magnetos horizontales blindadas, etc. Para todas estas modificaciones hechas en los aviones se ha tenido presente la experiencia de los vuelos realizados sobre el Sahara durante los últimos años. Por eso ha sido elegido para la constitución de la Escuadra y para la dirección del vuelo del general Vuillemin, que conoce bien aquellos caminos.

La Escuadra aérea se divide en tres grupos. El grupo de mando, que consta de tres aviones; otro grupo con doce unidades, divididas en dos escuadrillas de seis cada una, al mando del coronel Rignot la primera y al del coronel Delaitre la segunda. El último es el grupo marino, con tres escuadrillas mandadas por Girier, Turenne y Pelletier d'Oisy. Se ha querido demostrar la unión de las fuerzas aéreas de tierra y de mar y hacer al propio tiempo maniobras de conjunto.

Se ha adoptado como insignia la "pajarita de papel". Era la que distinguía a la escuadrilla del general Vuillemin durante la guerra. Está pintada en rojo sobre los aviones de la escuadrilla de mando; en azul sobre los del segundo grupo; en blanco sobre los del grupo marino. Los tres colores forman la bandera de Francia.

El entrenamiento ha durado varios meses en el aerodromo de Istres. En lo que más cuidado ha puesto el general Vuillemin es en el aprendizaje de la navegación, de los motores y de la T. S. H. Han asistido a los cursos todos los aviadores. Se ha exigido que todos sepan orientarse, manejar perfectamente el sextante y el cronómetro, familiarizarse con los motores, y, sobre todo, transmitir y recibir mensajes, conocer las señales especialmente convenidas para el vuelo, arreglar los receptores, buscar las averías, poner en marcha los grupos electrógenos de socorro que han de señalar la posición del avión en caso de avería. Las transmisiones son de tres órdenes: enlace entre los aviones en vuelo y los puestos de tierra; enlace de los aviones entre sí, enlace con el suelo, en caso de aterrizaje forzoso, por medio del grupo Pótez de socorro, entre avión y puesto de tierra. Todos y cada uno de los aviadores deben conocer en teoría y en la práctica el manejo de todos los aparatos. A estos ejercicios de aprendizaje se han dedicado tres horas de la tarde todos los días de labor durante varios meses. Por la mañana se han empleado los aviadores en vuelos de conjunto. Todos los pueblos de Provenza han visto evolucionar a grupos de estos aparatos, que llevan pintada una pajarita de papel.

Falta un jefe permanente en la Aviación francesa

Todas las naciones que se han renovado fundamentalmente en los últimos años han prestado atención particular y preferente a la Aviación. Con su asociación "Osoaviakhim", la U. R. S. S., ha hecho un formidable esfuerzo de propaganda aérea, y en sus relaciones políticas con los Estados de Europa la Aviación es lo que más le interesa. El principal lugarteniente de Mussolini es Balbo. Uno de los primeros ayudantes de Hitler es Goering, antiguo oficial de Aviación. "El imperio del mundo está en el dominio del aire", ha escrito el general Groener.

Los franceses están persuadidos de la necesidad de este Arma. No quieren ceder a nadie en propaganda, en facilidades para que se constituyan aerodromos privados, para que se favorezca la venta de aparatos, para que todos los jóvenes se familiaricen con el vuelo, casi tanto como están ya familiarizados con la bicicleta y con el automóvil. En la metrópoli y en las colonias, sociedades que el Estado sostiene e inspira, son las encargadas de propagar entre todos, entre los nacionales y entre los indígenas, la afición al vuelo. Francia quiere disponer, llegado el caso, de los suficientes soldados de Aviación, si no del todo preparados, por lo menos iniciados. Entre los "ases" de la Aviación ha habido siempre aviadores franceses. Pero en esta nueva etapa de equipos, de superación de las hazañas individuales, de organización y movimiento ordenado de masas aeronáuticas, Francia ha quedado un poco rezagada. Para recobrarse organiza expediciones como ésta. A la mística fascista o racista, Francia quiere oponer otra, la colonial. Sólo que este entusiasmo por las cosas del Ultramar que Francia quiere suscitar, no acaba de aparecer, y si aparece alguna vez, nunca es tan fuerte como el que sienten las juventudes de Alemania y de Italia. Hasta ahora, eso del "Imperio colonial francés" no ha sido más que una denominación burocrática y un tema para banquetes y Exposiciones. El francés de la metrópoli no "siente" el Imperio. Falta, además, a la Aviación francesa un animador, un jefe permanente en medio de las veleidades de la política, con los poderes necesarios para vencer la tiranía del escalafón, de los derechos adquiridos y de los funcionarios organizados.

Santos FERNANDEZ

París, noviembre.

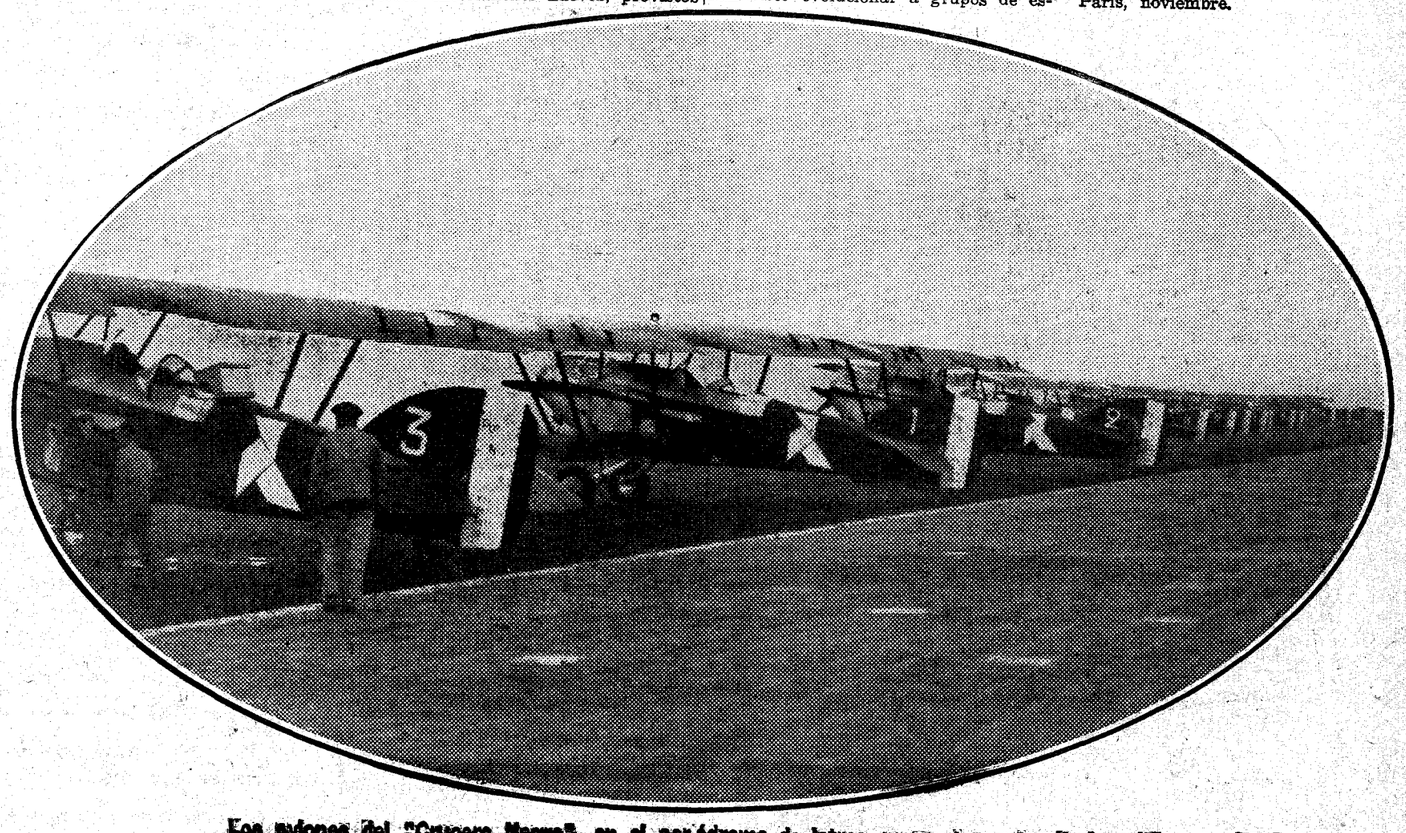

Los aviones del "Crucero Negro", en el aeródromo de Istres, momentos antes de la salida (Fot. Vidal)

ÍNDICE BIBLIOGRÁFICO

Una obra primera y única en su género

Inventario de la erudición pedagógica del siglo XX

8.715 noticias de obras escritas en lenguas romances, anglosajonas y eslavas

Treinta años de trabajo en esta obra paciente y monumental

DON RUFINO BLANCO Y SANCHEZ: "Bibliografía pedagógica del siglo XX". (1900-1930). Madrid, 1933.—Tres tomos.—(Editorial Hernando; 50 pesetas).

Don Rufino Blanco acaba de publicar una obra de documentación ingente, que es el coronamiento de una labor ininterrumpida por espacio de treinta años.

Heredero del espíritu y del criterio en los procedimientos de erudición del inmortal Menéndez y Pelayo, el autor se ha propuesto, y lo ha logrado, sistematizar toda la bibliografía pedagógica del siglo XX, de acuerdo con el principio de que es nula toda investigación moderna sin este auxiliar poderoso de la bibliografía y aun todo esfuerzo de estudio histórico, porque en ninguna parte mejor que en los libros puede conocerse la evolución de las ideas y de la cultura de

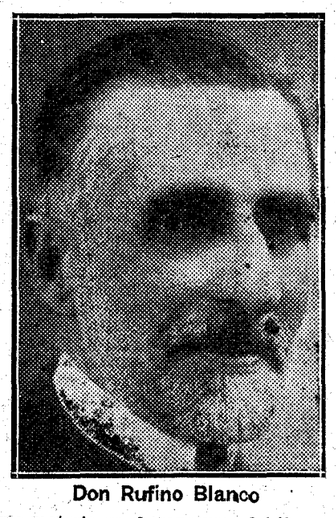

Don Rufino Blanco

una materia en el transcurso del tiempo.

La obra "Bibliografía pedagógica del siglo XX", sencilla por su carácter, pero monumental por su extensión y reveladora de un agotador trabajo en el cúmulo de datos, relaciones y noticias que contiene, se ofrece hoy como la primera y hasta ahora única en su género, para cuantos investigadores quieran acometer la tarea, bien ardua por cierto, de estudiar y sistematizar la Historia de las ideas pedagógicas en todo el mundo en los últimos treinta años.

Don Rufino Blanco llega a la cima de su monumental trabajo después de otros parciales que le han colocado en el primer lugar entre los bibliógrafos de Pedagogía. Ya en 1904 obtuvo el premio del concurso de la Biblioteca Nacional, y sucesivamente fueron viendo la luz sus cinco tomos de la "Bibliografía pedagógica de obras escritas en castellano o traducidas a este idioma". Publicó después el "Anuario de Bibliografía pedagógica" desde 1920 a 1930, en cuya colección de once volúmenes recogió el movimiento pedagógico reciente europeo y americano. A este trabajo siguió la "Bibliografía general de la educación física", cuyos dos tomos aparecieron en 1927. Ahora, en fin, como resumen y producto de los anteriores, surge la "Bibliografía pedagógica del siglo XX".

En un extenso y razonado prólogo el autor describe la génesis, estructura y contenido de la obra. Ha inventariado toda la erudición pedagógica contemporánea, con lo que puede ofrecer al lector información bibliográfica abundante sobre todos los problemas de más interés y transcendencia respecto a la teoría de la educación y de la enseñanza en todos sus grados. El propio autor excusa algunas omisiones. Comprendidas ya unas 25.000 notas bibliográficas en otras bibliografías especiales que publicó en años anteriores y a las que hemos hecho referencia, no tenía interés el repetirlas en esta nueva obra. Mas ello, no obstante y a pesar de haber seguido un criterio de selección esmerada en las relaciones de libros, don Rufino Blanco subraya su propósito, y, sin duda, lo ha logrado, de que en su bibliografía "figuren los escritores de Pedagogía más autorizados del siglo XX", de "que no falte la reseña de ninguna obra importante de Pedagogía contemporánea", de "que no quede excluída del inventario ninguna tendencia actual de dicha ciencia" y de que "el índice de materias constituya el más copioso vocabulario políglota de la Pedagogía publicado hasta la fecha". De con qué ambición ha acometido el gigantesco esfuerzo y de cuánta ha sido su paciencia benedictina, dan idea estos datos. Contiene la obra 8.715 noticias de otras tantas obras de Pedagogía moderna escritas en lenguas neslatinas, anglosajonas, eslavas y griego moderno. Sólo la bibliografía alemana proporciona 2.894, y 2.127 la inglesa. Pero además el autor ha incluído en el tercer tomo un índice políglota y alfabetizado de materias con unos 16.000 artículos, que forman el más copioso diccionario pedagógico de la educación contemporánea.

Con ello la obra multiplica su enorme utilidad. Cualquier investigador o estudiante puede abarcar rápidamente todo el arsenal bibliográfico moderno que sobre un punto pedagógico determinado le interese. Le basta consultar el índice políglota de materias y referirlo después a la relación de autores, con la seguridad de que está en posesión de todo lo mejor y más selecto de las principales bibliotecas del mundo. Porque en este aspecto el autor no ha perdonado tarea, por dura que fuese. Los mejores arsenales bibliográficos, las más autorizadas revistas de bibliografía han pasado por sus manos. A veces los datos proceden de su visita personal a bibliotecas extranjeras, otras ha utilizado copias de papeletas y repertorios bibliográficos servidos amablemente por el personal de dichos Centros de cultura. En suma, no se ha regateado el esfuerzo, ni el trabajo generoso y constante para ofrecer esta obra madura y completa que honra a España y al gran español que tantos años ha laborado por servir a su Patria con tan gran aportación a una de las ramas de nuestra cultura más descuidadas: la ciencia de la educación en todos sus múltiples y variados aspectos.

Selección de poesías hispanoamericanas

El autor se ha propuesto hacer una Antología puramente objetiva

Concede una gran preponderancia a los contemporáneos y olvida figuras isignes de la lírica

LUCILO PEDRO HERRERA: "Poesías" (Antología hispano-americana). Buenos Aires; Jesús Menéndez; 428 páginas; tres pesos).

Propónese el autor proceder con absoluta objetividad en la elección de las poesías que, como mejores de todo el Parnaso hispanoamericano, deben figurar en su colección. Atiende únicamente al mérito poético y prescinde de la fama muchas veces engañosa y de las preferencias de nacionalidad, partido y escuela. Pero bien se ve que una elección, completamente acertada y definitiva de las mejores poesías escritas en castellano es prácticamente imposible; no se destacan las mejores poesías, como el ciprés entre los arbustos, y la preferencia otorgada a una sobre otras, se funda muchas veces en gustos y aficiones personales. Excelentes son las poesías de Gabriel y Galán, que inserta el señor Herrera en su Antología, pero preferimos "El ama" y "El Cristu benditu". Y algo parecido diríamos de otros muchos poetas que figuran en la colección. Algunas poesías no nos parecen dignas de figurar en una Antología como "Trémolo", del argentino Palacios, llena de blasfemias. De todos modos, en una Antología más extensa debieran encontrar cabida casi todas las poesías recogidas por el autor.

No así en una Antología relativamente breve. Porque lo que se nota en ésta es la enorme preponderancia—injustificada, desde luego—, de lo moderno y de lo contemporáneo. La producción gloriosa de nuestro Siglo de Oro queda reducida a proporciones insignificantes. ¿Cómo hemos de aprobar una Antología que no contiene más que dos sonetos de Lope de Vega, unos trozos de "La vida del campo", de fray Luis de León—que no es por cierto su mejor oda—, un soneto y un trozo de "La vida es sueño", de Calderón, mientras dedica muchas páginas a poetas modernos menos importantes y aun de segunda fila? Pero hay más: en esa Antología no figura ni el nombre de San Juan de la Cruz, del "divino" Herrera, de Tirso de Molina, Ruiz de Alarcón, Moreto, Rojas, Zorrilla y otros muchos poetas del Siglo de Oro. Rioja, Hojeda y entre los modernos Tassara, bien merecían una mención. El "Himno al Mesías" y "La nueva inspiración", de Tassara, valen mucho más que la mayoría de las poesías contemporáneas que figuran en la colección. El mismo Cervantes no debiera haber sido admitido, aunque su gloria de poeta sea relativamente modesta. Y ya que se incluye una poesía gallega de Rosalía de Castro, de ninguna manera debía haberse prescindido del gran Verdaguer. Tampoco son para olvidados completamente Meléndez Valdés y Quintana, ni aun Marquina y Villaespesa. ¿Quién comparará a Boscán con San Juan de la Cruz? Y, sin embargo, para Boscán hay cuatro páginas y media, en tanto que para San Juan de la Cruz no hay una línea.

RIVALIDADES Y CRIMENES DE LOS CONTRABANDISTAS EN CHICAGO

La delincuencia de toda laya se dedicó al comercio de bebidas durante la "ley seca"

Un libro amargo y desolador

W. N. BURNS: "Viaje sin vuelta". Traducción de Lino Novas Calvo (Madrid; Espasa-Calpe; 276 páginas; 8 pesetas).

Deja este libro una amarga impresión en el lector, porque pone al descubierto las horribles lacras de nuestra decantada civilización. Suministra pruebas abundantes de que esta vida moderna tiende a desembocar en la barbarie más atroz. Chicago ha sido durante bastantes años el campo de batalla de los "gangsters" o pistoleros. Y estos pistoleros ni siquiera mataban por pretextos de orden social y de lucha de clases, sino por bajos intereses y por odios personales. Porque el pistolerismo de Chicago fué una consecuencia de la ley seca o enmienda Wolstead. Los que hasta entonces vivían explotando el vicio en mancebías y casas de juego, comprendieron que el contrabando de bebidas alcohólicas dejaba margen a ganancias considerablemente mayores. Y a explotar esa nueva fuente de ingresos—sucia, aunque no tanto como las otras—se dedicaron sin renunciar a las anteriores.

Para ello hubo que sobornar a la Policía, a las autoridades, a los mismos jueces, acaso a altos personajes políticos. Hubo funcionarios que rechazaron con desdén gratificaciones mensuales de cincuenta mil y hasta de cien mil dólares, para percibir las cuales sólo se les exigía que hicieran la vista gorda. Pero este heroísmo no podía ser común, y muchos funcionarios se allanaron. Y la misma Policía escoltó los camiones de cerveza o de whisky en sitios peligrosos, y cuando era necesario hacer una visita de inspección, los expendedores de bebidas alcohólicas recibían la noticia veinticuatro horas antes. A veces, sin embargo, los contrabandistas sostenían tiroteo con la Policía o asesinaban a algunos policías.

Pero no fué esta la ocasión principal de los asesinatos. El negocio dejaba ganancias enormes, y se lo disputaban bandas de contrabandistas que empleaban el asesinato como medio de eliminación del competidor. En el libro se presentan las bandas de Torrio-Capone, de los O'Donnell, de Moran-Acello y otras. Todas eran bandas de contrabandistas y asesinos. Por cierto que da pena ver a los O'Donnell metidos en tan bajas y criminales aventuras. El autor nos presenta a los jefes y capitanes principales de estas bandas, asesinados por sus enemigos. Los crímenes se suceden a los crímenes con tanta abundancia, que llega a confundirse el lector. El día de San Valentín, 14 de febrero de 1929, siete miembros de la banda Morán fueron alineados contra un muro y ametrallados. Los asesinatos alcanzaron el promedio de uno diario durante años. El whisky y la cerveza se vendían con descaro. El juego y la prostitución florecían. Los Bancos eran saqueados en pleno día y todas las noches se registraban de 100 a 200 casos de asalto personal. Las existencias de los comercios se vendían antes de dar el asalto. Para retirar cantidades importantes de los Bancos se necesitaba una fuerte escolta. Las damas eran atracadas y desposeídas de sus joyas. Muchos asesinatos se cometieron por desear varios contrabandistas rivales la presidencia de la Unión Siciliana de Chicago... Terminemos preguntando, ¿es esto civilización o barbarie?

Biografías de santidad

FRAY PEDRO DE SANTA TERESA: "Vida admirable de Sor María del Niño Jesús".—(Madrid, Sáez Hermanos; 412 páginas; 6 pesetas.)

Sor María era una monja trinitaria del Convento de Laredo. Nació en 22 de abril de 1912 en el caserío de Ispirúa, perteneciente al pueblo de Ajanguiz, cercano de Durango (Vizcaya). Entró en el convento como postulante en 7 de septiembre de 1928; profesó el 19 de marzo de 1930, y murió santamente el 17 de marzo de 1933, antes de cumplir los veintiún años. El religioso que escribe su vida la confesó y le dió Ejercicios tres veces; su director espiritual fué un tío carnal suyo, también trinitario, el P. Lorenzo de la Concepción. No hay necesidad de decir que viven éstos y casi todos los que conocieron a tan virtuosa monja. También se conservan muchos escritos de ella, sobre todo, cartas dirigidas a su tío el P. Lorenzo.

Sor María — en el mundo María Echeandía y Ercoreca — dió ejemplos admirables, verdaderamente heroicos, de todas las virtudes. Su preocupación fué siempre tener el alma limpia. Su vida parece un trasunto de la de Santa Teresita del Niño Jesús; ella le pidió que la hiciera semejante a sí y, al parecer, lo consiguió. Desde el 3 de octubre de 1932 al 17 de marzo de 1933, sufrió mucho por una enfermedad cruel, pero con alegría del todo celestial. Fueron para ella momentos de tortura los que pasó al ser llevada a Santander para reconocimiento médico y consulta. Sus exclamaciones durante la enfermedad eran éstas: «Cumpliré mis veintiún años en el Cielo. Moriré al brotar las hojas de la primavera. Desde el Cielo os serviré mejor. Por conseguir la salud no saldría ni al pasillo del convento. Muerte dichosa, ¡ven pronto! Quisiera ocultar la alegría que siento, pero no puedo». Todo esto es hermoso, sobrenatural. Al leerlo se respiran aromas del Cielo.

ALUSIONES A ESPAÑA EN RUSIA

En un parque de Moscú hay una estatua de una altísima personalidad española con el puño comunista sobre la cabeza. En el Museo de Pinturas, la sala española se llama "de la Inquisición", y Velázquez es un "pequeño burgués".

Al Club Comunista de Batum, donde Francia e Italia prohiben ir a sus marineros, concurren los de los buques petroleros de la CAMPSA

LUIS HOYOS GASCON: "El meridiano de Moscú o la Rusia que yo vi".—(Prólogo de Diego Hidalgo; Editorial Cenit, Madrid; 334 páginas; 6 pesetas.)

Un libro del notario español señor Hoyos sobre su viaje a Rusia. Un notario que dice la verdad, y que la dice modestamente. Ha recorrido Rusia, y su libro es la crónica de su viaje. Cuenta lo que ha visto y tal como lo ha visto. No divaga sobre teorías ni argumenta con suposiciones. Por eso, el libro resulta interesantísimo. Y de modo particular son atrayentes los recuerdos que los soviets dedican a los españoles.

Una vez es el guía oficial del señor Hoyos, formado, como todos, para ser propagandista de la Rusia soviética, el que le dice:

—¡Ah! España, antes de cinco años, será nuestra compañera de ruta. Díganselo a... (Aquí el nombre de una personalidad que no podemos reproducir.) ¿No se llama así el Kerenski de ustedes?

Más tarde, ya en Moscú, al visitar el soberbio Museo de Pinturas de "L'Ermitage", el propagandista soviético que acompañaba al viajero le muestra la sala española, que se llama "Sala de la Inquisición". Velázquez es "un pequeño burgués". Murillo tiene "preocupaciones de sacristán". Más tarde, en el Museo Revolucionario, hay también otra sala dedicada a la Revolución española, que empieza con escenas de "La Gloriosa" y termina con caricaturas de los ministros del Gobierno Azaña y estampas revolucionarias de Andalucía y Extremadura.

Una estatua

Hay en Moscú una avenida con caricaturas de los personajes principales de los distintos países capitalistas. Allí están, ridiculizados en estatua, Mussolini, Hitler, Macdonald y el tío Sam. No falta la alusión a la más alta personalidad política española. actual. Aparece cantando al son de una guitarra republicana, y sobre su cabeza se cierne la amenaza del puño comunista.

Por cierto, que, estando el señor Hoyos en un restaurant del Sur de Rusia, pidió que tocaran música española, y la orquesta atacó, solemne y grave, las notas de la Marcha Real. ¡Eran los días posteriores al complot de agosto!

* * *

¿Cuál es la impresión que el señor Hoyos ha sacado de Rusia? Muy clara. "Encuentro tres cosas que a mí me harían desgraciado: la negación de la libertad, el ambiente de miedo que se respira, y la intransigencia fanática de los que mandan". De todo el libro del señor Hoyos se deduce esta gran verdad: Rusia es un pueblo de esclavos en pie de guerra, sostenido por una minoría de fanáticos, que constituyen el partido comunista. Estos han organizado cosas maravillosas, y producen tractores en serie, máquinas agrícolas, saltos de agua; todo en serie, todo en serie, ¡hasta los niños!, lanzados a las Casas-cunas, que son como inmensas Inclusas.

El pueblo ruso trabaja locamente, con una tensión nerviosa extraordinaria, bajo los ojos vigilantes y delatores de la temida G. P. U.

El señor Hoyos presenció, sin embargo, un entierro religioso. Y le dijeron que se consentía, según la voluntad de la familia. ¡Buena lección para algunos monterillas españoles!

En Rusia es preciso dejar rehenes familiares cuando un funcionario, aunque sea diplomático, marcha al extranjero, en previsión de que se sienta mejor en la civilización capitalista y no quiera volver al "paraíso" de Moscú.

Por todo esto, es lástima que el señor Hoyos, buscando un efecto en las últimas páginas, a su salida de Rusia, cuando contempla por vez primera los militares polacos, concluya el libro en un tono dubitativo que no cuadra bien con todo el juicio que el lector se ha ido formando al correr de las páginas.

La administración de Justicia

Son extraordinariamente sugestivas las páginas que el señor Hoyos dedica a la administración de Justicia. Aquello es una vergüenza, pero sus escenas se parecen mucho a las de los Jurados mixtos españoles, incluso en el criterio con que resuelve los pleitos.

Por cierto que el "juez" que informó al señor Hoyos del concepto soviético de la justicia, le dijo unas palabras que son casi las mismas pronunciadas por el señor Azaña en las últimas Cortes Constituyentes, refiriéndose a la inexistencia "del llamado Poder judicial".

Es igualmente vergonzoso el departamento de Bodas y Divorcios. Lógica consecuencia de esa facilidad para casarse—llamémoslo así—y descasarse, es la Institución oficial del Aborto, que el señor Hoyos también describe. Al visitar los establecimientos especiales dedicados al aborto, le dijeron que las familias occidentales hacían lo mismo, pero no lo decían por hipocresía. Este argumento de la hipocresía repetianlo constantemente los propagandistas del comunismo, que acompañaron al señor Hoyos. Gran error. Lo que ellos creen hipocresía occidental es vergüenza del delincuente, o del pecador, porque en la civilización cristiana y europea, esos crímenes son delito y son pecados, y quienes los cometen saben que han caído, y caído gravemente. No es hipocresía; es que "están dentro de su pecho ahorcados".

El exterminio de los campesinos

El comunismo quiere el exterminio de los campesinos. Todas las organizaciones colectivas del campo las hacen a base de obreros de las fábricas que vayan a destruir el espíritu de los campesinos. "Costará mucho—exclama el comunista que informa al señor Hoyos—hacer entrar en el carril bolchevique a los millones de campesinos. La organización colectiva la odian, y ese odio se manifiesta oponiendo una resistencia pasiva, que con frecuencia —añade fríamente el comunista—concluye con la tragedia o en la Siberia".

Hay páginas del libro del señor Hoyos que parecen discursos del señor Largo Caballero, y son peroratas comunistas.

No olvidemos, por fin, algunos detalles. Cuando en la Península de Crimea visitaron los grandes palacios de la más linajuda nobleza rusa, convertidos hoy en "sanatorios proletarios", el señor Hoyos con intención nota que en el más soberbio de todos ellos, los tomos mejor cuidados de la biblioteca eran los de las obras de Voltaire. ¡Cuántas aristocracias se han quemado con llamas de las páginas de libros parecidos!

Al señor Hoyos le quitaron al salir alguna fotografía que a la G. P. U. de la frontera no le pareció conveniente para la propaganda soviética en el extranjero.

Comunismo y petróleo

Batum es el puerto petrolero del Mar Negro. Allí van los buques-tanques a recoger sus cargamentos, y allí funciona un espléndido Club Comunista Marinero, al que se invita a todos los marinos y en el que se reparten millones de hojas y folletos de propaganda comunista, que se traen, por cierto, en los buques a los distintos países. Allí se enseña a organizar una revolución marinera. Y allí Francia e Italia prohiben a sus marineros que asistan, hasta el punto de no dejarlos bajar a tierra si no van en grupos y mandados por oficiales.

En cambio, los marineros españoles de los barcos de la CAMPSA son libres para frecuentar aquel Club y traer propaganda soviética.

Un hagiógrafo moderno

El P. Pérez de Urbel acaba de publicar el tomo IV del Año Cristiano

Un precioso estudio del aspecto humano de la vida de los santos

Bellísimas descripciones y diálogos y perfectas reconstrucciones históricas

JUSTO PEREZ DE URBEL, O. S. B.: "Año cristiano"; tomo IV (Madrid; Ediciones FAX; plaza de Santo Domingo, 13)

Este cuarto tomo contiene las biografías de los Santos cuyas fiestas se celebran en octubre, noviembre y diciembre. Es una obra moderna, acomodada a los gustos y a las necesidades de nuestra época, sugestiva, llena de encantos y que se lee con avidez. La Hagiografía ha cambiado mucho y el padre Urbel, que es maestro en ella, sigue las nuevas tendencias. Antes abundaban las narraciones de milagros; ahora escasean bastante; antes, el Santo era presentado siempre como Santo y parecía del todo sobrehumano, completamente distinto de los demás hombres y casi inaccesible a los sentimientos naturales; ahora se destaca mucho el aspecto natural y humano en la vida de los Santos. Véase, por ejemplo, con qué viveza describe el padre Urbel el amor conyugal de Santa Isabel de Hungría, la subida gradual de San Carlos Borromeo por las sendas de la perfección cristiana, la simpatía por la naturaleza que sienten hasta los mayores penitentes como San Bruno, después de haber llegado a un alto amor de Dios. Los hagiógrafos modernos, como el padre Urbel, son también mucho más críticos que los antiguos y colocan al Santo en su época y en su pueblo respectivos; ésta es una enorme ventaja.

El padre Pérez de Urbel

El padre Urbel no siempre escribe biografías completas; a veces no se fija sino en una parte, en un incidente de la vida del Santo; así, tratando de San Beato, no menciona sino un poco de su polémica con Elipando. En muchos casos no todo es historia estricta: hay algo de imaginación en descripciones y diálogos, en que el padre Urbel se muestra maestro. Apela el autor a estos recursos literarios para hacer más grata la lectura; pero realmente nada sufre con esto la exactitud histórica. Algunos de estos cuadros son muy bellos, como los relativos a las santas mártires Nunilo y Alodia, por una parte, y Flora y María, por otra.

No elige siempre el padre Urbel los primeros nombres del Martirologio; prefiere a veces los de Santos poco conocidos, unos porque son españoles, otros porque han ejercido mayor influencia en la cultura y en la vida pública, algunos quizá porque suministran mayores elementos para un cuadro poético. Así resulta que este Año Cristiano es frecuentemente un complemento del vulgar. Algo nos extraña tropezar con vidas de siervos de Dios que no hallamos mencionadas en el Martirologio Desde luego, suponemos que el padre Urbel tendrá plena razón cuando los ha incluído en el santoral. También convendría indicar las razones cuando se rectifica la cronología antigua, como en la vida de San Froilán, que, según el padre Urbel, murió el año 905. También en este punto suponemos que toda la razón estará de parte del autor, porque en general es grande la competencia del padre Urbel en asuntos históricos; es verdaderamente extraordinaria en lo relativo a los antiguos monjes españoles.

Por lo demás, resulta innecesario elogiar el magnífico estilo que resplandece a lo largo del libro. Nuestros lectores pueden admirar con frecuencia la prosa encendida, llena de garbo y majestad, que es una de las galas de este ilustre escritor benedictino. En este libro el padre Urbel alcanza perfecciones literarias realmente maravillosas.

LIBROS VARIOS

BACON: "Novum organum". Traducción de don Francisco Gallach. (Madrid; Espasa-Calpe; 306 páginas, 7 pesetas).

Bacón ha tenido la fortuna de ser considerado como el maestro de la Lógica experimental o inductiva. La crítica ha sido indudablemente generosa con él al otorgarle tan gran importancia y ponerlo al lado de Aristóteles, autor de la Lógica deductiva. En este sentido, Bacón debía ocupar un puesto en la nueva Biblioteca filosófica, y está bien elegido el libro del "Novum Organum" para figurar en la misma.

ERNESTO LA ORDEN: "El estado de necesidad en el Derecho privado." (Murcia, Jiménez; 194 páginas.)

Esta obra es una tesis doctoral publicada por la Universidad de Murcia. El autor obtuvo el premio extraordinario del Doctorado de Derecho, en enero último. La tesis lo merece. El autor aborda en ella uno de los problemas jurídicos más debatidos hoy, el que se refiere al estado de necesidad. Lo aborda, principalmente, en sus relaciones con el Derecho privado, pero no puede excusarse de abordarlo en toda su amplitud y también en cuanto se relaciona con el Derecho penal, aspecto éste que ha sido el más estudiado; nuestro nuevo Código penal señala el estado de necesidad entre las circunstancias que eximen de responsabilidad criminal. Distingue La Orden muy bien entre el estado de necesidad y la legítima defensa y divide su tesis en tres partes; el acto necesitado, la declaración de voluntad necesitada y la omisión necesitada. Puede pasar el neologismo "necesitado" en el sentido en que aquí se toma.

DOCTOR ALBIÑANA: "Confinado en las Hurdes". (Madrid; El Financiero; 366 páginas; 5 pesetas.)

Refiérese el libro a la cruel pena de confinamiento sufrida por Albiñana durante muchos meses en las Hurdes. Como es natural, una persecución tan odiosa pone en la pluma de Albiñana frases de encendida protesta. Albiñana da cuenta de las muchas visitas que recibió en las Hurdes hasta que el ministro las prohibió; de la miseria que padecen los hurdanos, agravada con la ley de términos municipales y de las tentativas de León Daudet en favor del mismo confinado. No desaprovecha ocasión alguna para arremeter contra el Gobierno Azaña y sus partidarios.

MANUEL PRADOS Y LOPEZ: "Horizontes". Lecturas para niños. (Málaga; Zambrana; 96 páginas; 2 pesetas.)

Es un buen libro de lectura para niños. Todos los temas son de índole educadora y se exponen con discreción y en lenguaje sencillo: los niños, la madre, el padre, la familia, el maestro, los amigos, la disciplina, la Patria, la verdad, la pureza de cuerpo y alma, la piedad con los animales y otros de análogo valor educativo, son los temas desarrollados en este libro de lectura.

MANUEL GARCIA ATANCE: "El Derecho penal de los Fueros municipales de Zorita de los Canes, Cuenca y Alcázar de San Juan" (Jerez; Martín; 152 páginas).

Propúsose García Atance estudiar el Derecho penal de un Fuero castellano y se fijó en el de Zorita de los Canes, concedido por San Servando en sustitución de otro que el mismo Rey había concedido antes. Mas como éste era una adaptación del Fuero de Cuenca, el cual se extendió luego con algunas modificaciones a otros pueblos como Alcázar de San Juan, por eso estudia simultáneamente las disposiciones de estos tres Fueros. El estudio monográfico de García Atance es completo. Después de un estudio general sobre el delito, la pena y la responsabilidad criminal, estudia las penas que imponen los Fueros y la manera de imponerlas, las distintas formas de seguridad, la extinción de la responsabilidad penal y las diversas clases de delito, todo según los Fueros. Es un estudio muy estimable.

"Plebiscito mundial en torno del decreto de disolución de la Compañía de Jesús en España." (Buenos Aires; Amorrorta, 111 páginas.)

Este folleto es la demostración palmaria de que los más altos valores humanos en el orden de la moralidad y de la cultura, reprobaron el decreto de disolución de la Compañía, en España. En él se recogen las principales protestas, comenzando por la del Papa. Muchas de ellas son colectivas, dirigidas al representante de España en la respectiva nación, al Gobierno español, al señor Besteiro, al señor Alcalá Zamora. En Hungría se interpeló al ministro de Negocios Extranjeros en nombre de 156 diputados; en Bélgica, fué acogido el I. C. A. I. con todos los honores; en Francia hasta el sindicalista Hervé protestó con palabra airada; en Holanda se presentó al ministro de España una protesta en nombre de sociedades que tenían casi un millón de afiliados; los católicos españoles de Chile, en número de 7.000, dirigieron un mensaje de protesta al señor Alcalá Zamora y el ex ministro Cox Méndez le dirigió un telegrama explosivo; el sesudo "Times" y los principales periódicos alemanes y norteamericanos, declararon que la disolución era un acto de tiranía y la incautación un robo... Todo es por el estilo.

MGR. R. FONTENELLES: "Pequeño catecismo de Acción Católica" (Avila; 30 páginas; 0,20 pesetas).

Es realmente consolador el número de libros y folletos relativos a Acción Católica que se publican actualmente. Se ve claramente que se siente la necesidad de la Acción Católica y hay entusiasmo por contribuir a desarrollarla. Este catecismo, al frente del cual va una carta de monseñor Pizzardo, es claro y preciso; viene a ser un ensayo de codificación de los principios fundamentales de la Acción Católica. Partiendo de la definición de Acción Católica, desciende deductivamente a los modos concretos de realización. Su divulgación en gran escala será útil.

CARMEN FERNANDEZ DE LARA: "Lo que vi en Fontainebleau". (Madrid; Gráficas Carrozas; 88 páginas; 3,50 pesetas.)

La autora da cuenta de la visita que hizo a don Alfonso XIII en Fontainebleau el 14 de abril de 1932. Las páginas de este libro están escritas con emoción, que hace interesante la lectura. Lo principal son ciertas manifestaciones de carácter político, hechas por don Alfonso a la autora, y en las que dice que está en cordialísimas relaciones con don Alfonso Carlos.

PEDRO GAMO ORTEGA: "Sonrisas" (Barcelona; Editorial Poliglota; 128 páginas; 4 pesetas).

Es un tomito de versos dirigidos a mujeres y alusivos todos al amor. Los versos son limpios, rítmicos, armónicos. Pero como el asunto está tan gastado y se presta a tantos convencionalismos, no es extraño que en el fondo haya poca novedad. No dejaremos de advertir que la inspiración del vate es cristiana y cristiano también en substancia el amor que canta. Y, en definitiva, el libro es apreciable, aunque sin gran profundidad de ideas ni de sentimiento.

BENITO FUENTES ISLA: "Catecismo de Ripalda graduado", 1.º y 2.º grado (Madrid; Imprenta Juan Bravo; 22 y 47 páginas).

El Catecismo de Ripalda es el más usado en España para enseñar la doctrina cristiana a los niños. Ya su autor la dispuso en dos grados y la dividió en una introducción y cuatro partes. El señor Fuentes Isla hace resaltar aquella graduación por el valor pedagógico que tiene; por eso convierte los dos grados en tres, dando a la enseñanza carácter cíclico y al mismo tiempo divide la doctrina en breves lecciones. El trabajo nos parece acertado y muy digno de elogio su finalidad.

Nuevas publicaciones

Pemán, "El Divino Impaciente", 7 pesetas. Cavanillas, "Alfonso XIII en el destierro", 5 pesetas. Gay, "¿Qué es socialismo, marxismo y fascismo?", 6 pesetas. C. Audaz, "De Alfonso XIII a Lerroux, pasando por Azaña", 4 pesetas. Estas obras, las comentadas en esta página y las que interese al lector, las sirve a reembolso la

Librería PRO-CULTURA

Apartado 9019.—MADRID.

OPOSICIONES A HACIENDA

Convocadas 450 plazas de Auxiliares Administrativos con 2.500 ptas. ("Gaceta" 4 noviembre 1933.) **Instancias hasta el 5 de diciembre.** Exámenes en mayo 1934. Se admiten señoritas. Edad 16 a 40 años. No se exige título. Para programa oficial, "Nuevas Contestaciones" y preparación de sus clases o por correo, con profesorado del Cuerpo, diríjanse al **INSTITUTO REUS, Preciados, 23 y Puerta del Sol, 13, Madrid.** Exitos: De las siete últimas oposiciones a Hacienda en **seis obtuvimos el número 1 y 439 plazas,** cuyos retratos, números y nombres se publican en el Programa Oficial que regalamos Tenemos Residencia-Internado. Nos encargamos de la presentación de instancias y obtención de documentos de nuestros clientes y alumnos.

LINOLEUM

a precios económicos

CASA VELAZQUEZ. Hortaleza, 47

Teléfono 13324.

Consejos y advertencias a la juventud

Un libro eficaz para conservar la salud del alma y del cuerpo

EDUCACION DE LA VOLUNTAD

MONS. TOTH TIHAMER: "Castidad y juventud". Traducción castellana de L. C. Ramírez, S. J. (Barcelona; Librería y Tipografía Católica; 170 páginas).

He aquí un libro precioso, lleno de enseñanzas eficaces, de estímulos poderosos, de ejemplos sugestivos, para que los jóvenes conserven la pureza y la recobren si han tenido la desgracia de perderla. De asuntos tan escabrosos trata el ilustre profesor de Budapest con toda la franqueza y la delicadeza posibles. En siete capítulos, divididos en secciones, expone cuanto se relaciona con la conservación y la readquisición de la pureza. Aunque la obra está dirigida a los jóvenes, no hay duda alguna de que resulta también muy útil para padres, confesores y maestros. Las enseñanzas, nobles y prácticas, se dan con un lenguaje y estilo llenos de encantos. No es extraño que obra tan excelente haya llegado en poco tiempo a la décima edición; la traducción castellana, hecha con esmero, es, indudablemente, un acierto. No nos extraña que la obra haya contribuído a que muchos jóvenes vuelvan al buen camino. Y, sin embargo, no es apta para muchachos de quince o dieciséis años. En cambio, debían leerla y meditarla los jóvenes de veinte.

Los remedios que da el autor contra la impureza son, principalmente, de orden espiritual, pero no se olvidan los corporales. Un cuerpo desarrollado es, según este educador de la pureza, más apto para seguir al alma, y por eso recomienda con empeño las prácticas que robustecen el cuerpo. Los baños, la gimnasia, la sobriedad, son medios para conseguir robustez física y espiritual. Desciende a veces hasta los menores detalles. Con gran empeño recomienda la práctica de madrugar, la actividad constante y el esfuerzo por conseguir voluntad firme. Son especialmente elocuentes los elogios de la mortificación. "La más mínima mortificación de los sentidos produce en ti energías de que echarás mano en las grandes tentaciones".

Todo el libro está, en fin, esmaltado de pensamientos delicados a veces y con frecuencia brillantes, y de ejemplos muy oportunos.

NUESTRA HERENCIA CRISTIANA

por el Cardenal Gibbons

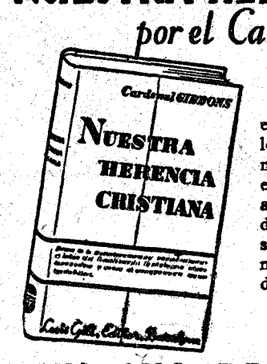

Emocionante apología del Cristianismo

Esta obra del eminentísimo Cardenal es un minucioso y racional examen de lo que podríamos llamar *los valores* de nuestro patrimonio religioso, que logra emocionar y convencer al lector, gracias a la sólida argumentación y al carácter de suavidad que le imprime la nobilísima alma de su autor. Es obra destinada a gozar de perenne actualidad dentro de la apologética católica.

Ptas. 5,50 en rústica y 7,50 en tela

(Por correo, certificado, Ptas. 0,40 más)

LUIS GILI, EDITOR, BARCELONA

Las islas Baleares, que han sido foco de un activo espionaje

En la época anterior a la guerra y durante ella, el espionaje fué intenso. Hoy frecuentan las islas buques de guerra, cuyas tripulaciones son aficionadas a la pesca del calamar, y, a traves de ella, a medir el calado de los puertos y bahías. Las escuadras extranjeras evolucionan sin percance por todos los parajes isleños. En nuestras maniobras, perdimos, en cambio, dos barcos. Pozos y tanques misteriosos. Una pugna para comprar un hotel estratégico

EN LOS DIEZ MESES DEL AÑO ACTUAL HA HABIDO 66.000 TURISTAS EXTRANJEROS

La afluencia de extranjeros en las Baleares, principalmente en Palma de Mallorca, ha cambiado la fisonomía de aquellas islas. Las costumbres exóticas, la despreocupación en muchos casos excesiva, las libertades, fiestas y entretenimiento con que divierten sus ocios los extranjeros, han chocado con las morigeradas costumbres, con el recato y sobriedad típicamente españoles de los isleños a quienes extraña sobremanera cómo viven y se desenvuelven esos turistas que, en legión inesperada, han traído con su dinero el bienestar y la riqueza a las Baleares.

Desde el año 1930 viene incrementándose el turismo en las Baleares de tal forma, que si en aquel año se albergaron en los Hoteles y Fondas de Palma 36.159 forasteros, el número de los llegados a Palma en los diez meses transcurridos del año actual, excede de 66.000. El noventa por ciento de los turistas son extranjeros, ya que los españoles apenas parecemos habernos percatado de las bellezas incomparables de aquellas islas.

Para Mallorca el turismo representa una fuente de riqueza inapreciable. Gracias a ello se ha sustraído a la fuerte crisis económica que azota al mundo, y al socaire del turismo se ha desarrollado una importantísima industria hotelera, la industria del transporte ha adquirido singular desarrollo, la propiedad se ha revalorizado y mientras en Madrid y en Barcelona y en todas partes se vive una intensa crisis de trabajo, y el ramo de la construcción está poco menos que paralizado, Mallorca nos presenta el espectáculo deslumbrador de un pueblo en plena actividad, sin obreros en paro forzoso, pues se ha intensificado la construcción poblándose las costas de lindos hotelitos de lujo.

Aparte de los turistas de tránsito que pasan por Mallorca períodos de tiempo que oscilan entre uno y cien días, han afincado en Palma unas tres mil familias extranjeras, en general pequeños rentistas, que han fijado su residencia en las Baleares, aprovechando una serie de circunstancias especialmente propicias: la depreciación de la peseta; el ser las Baleares el rincón de Europa donde la vida es más barata; el que la benignidad del clima y las bellezas naturales no tienen nada que envidiar, antes bien superan a la "Costa Azul"...

Seis periódicos extranjeros

Como detalle que subraya la importancia que tiene la afluencia de extranjeros en Baleares, basta saber que en Palma de Mallorca se editan seis periódicos redactados en distintos idiomas extranjeros: "Der Herald" y "Die Insel", en alemán; "The Daily Palma Post" y el semanario "Palma Post", en inglés; "Le Jeudi", en francés; y "Cosmópolis", en cuatro idiomas.

Los extranjeros en Palma hacen una vida independiente, agrupados en colonias, cultivando sus deportes y divirtiéndose en sus hoteles, sin entremezclarse con los españoles que, afortunadamente, repudian de un modo instintivo la absoluta amoralidad de que hacen gala y las licenciosas costumbres y el desnudismo, que han tenido que atajar enérgicamente las autoridades. Hasta ahora la población indígena permanece inmune ante esa ola de "modernismo". Y los extranjeros, después de admirar los mil encantos naturales de las islas con sus grutas fantásticas, con sus montañas abruptas, sus paisajes de molinos de viento, inmensos viñedos y olivares e infinitas perspectivas, siguen considerando como lo más notable e increíble la honestidad de costumbres de los españoles. Y sigue siendo para ellos lo más inexplicable cómo en España, donde con tanta prodigalidad se da el buen vino, es difícil ver el triste espectáculo de la embriaguez tan frecuente entre los extranjeros. Precisamente estos días se ha celebrado en Palma un Consejo de guerra contra seis norteamericanos, que, en completa inconsciencia, promovieron una tarde de toros un escándalo en el Hotel que adquirió proporciones tales, que se hizo precisa la intervención de la Guardia civil, a la que trataron de desarmar los alborotadores. Afortunadamente para ellos la sentencia ha sido absolutoria, lo que no impidió que pasasen tres meses en la cárcel, a pesar de su elevada posición y de su influencia.

Sin embargo, es preciso reconocer que en realidad éste ha sido el único grave incidente provocado por los extranjeros que residen en Palma.

Espionaje

Pero la afluencia de turistas, que representa para las Baleares una de sus principales riquezas, ha despertado ahora, tardíamente, la suspicacia del espionaje. Ello ha producido en Palma la consiguiente indignación. Se cree que todo es consecuencia de la enemiga de determinados centros de turismo al verse competidos por Mallorca. Porque no cabe negar que de seguir la progresión ascendente de turistas, pronto se desplazará hacia las Baleares una gran parte de la población flotante, que lleva su dinero y contribuye a la prosperidad y al engrandecimiento de los grandes centros turísticos del Mediterráneo. Ello se conseguirá tan pronto como Mallorca cuide de completar sus espléndidas bellezas naturales con los atractivos y comodidades que exige el sibaritismo de esa clase de huéspedes. Pero si alrededor del turismo que despierta la isla se levantan suspicacias y recelos y se molesta a los turistas con precauciones y medidas enojosas, cesará la afluencia de forasteros y sobrevendría sobre Mallorca una grave crisis económica de la que hasta ahora se ha librado como una excepción de lo que ocurre en el mundo.

En realidad, hoy no existe espionaje en las Baleares, por la sencilla razón de que tal espionaje se ha producido ya de una manera intensísima en años anteriores. A nadie se le oculta la importancia estratégica de las Baleares para el caso de un conflicto armado en el Mediterráneo. Y ya hace mucho tiempo que las potencias europeas se preocuparon de estudiar palmo a palmo, sin que nadie les molestase, todos los contornos del archipiélago tan valioso, desde el punto de vista militar. La última nación de Europa que necesitaba completar datos y estudiar la topografía de las islas y las características de sus costas ha sido Italia. E Italia ha realizado concienzudamente su trabajo en términos que en nada tiene que envidiar al conocimiento que de tales islas puedan tener Inglaterra, Alemania y Francia.

La pesca del calamar

Ya antes de 1914 vivían en las Baleares extranjeros procedentes de diversos países, sin medios de vida conocidos y que, aparentemente, se dedicaban a excursiones, a fotografiar paisajes y a la pesca de calamares. La declaración de la guerra hizo que todos aquellos extranjeros se repatriasen. Luego se ha sabido de la verdadera personalidad de algunos de ellos. Un modesto pensionista que vivió varios años en una casa de huéspedes de ínfimo orden resultó ser uno de los jefes de la Guardia Imperial de Berlín; otro alemán, chófer de un aristócrata, tenía por costumbre dedicar a la pesca las horas libres de servicio, cosa que le fué de gran utilidad, pues luego, durante la gran guerra, fué comandante laureado de uno de los submarinos que se hicieron más famosos.

Durante los años de la guerra estuvo recorriendo constantemente las costas del archipiélago un vaporcillo francés con la excusa de vigilar el contrabando alemán y el abastecimiento clandestino de submarinos. Y así se van recordando ahora en las Baleares anécdotas e incidencias y personajes relacionados con un espionaje intensísimo que ya resulta inactual, pues, en realidad, ya es muy poco lo que a las potencias europeas les queda por saber respecto a las condiciones y características de utilidad militar de las Baleares.

Todavía hoy frecuentan las Baleares buques de guerra extranjeros—en ocasiones han coincidido barcos de las Escuadras francesa, inglesa e italiana—y casi siempre hay en las tripulaciones individuos aficionados a la pesca del calamar. Como es sabido, tales moluscos se pescan con aparejos de fondo, lo que permite al pescador medir exactamente el calado de los puertos y bahías donde se verifica la pesca.

Principalmente, durante el otoño las noches de luna llena, es cuando más propicia se hace tal pesca y mayor afición sienten los pescadores. Difícilmente existirá lugar donde los calamares hayan sido más perseguidos que en las Baleares. Y puede darse por descontado que el más modesto tripulante de esos barcos de guerra que con tanto entusiasmo se dedican al deporte de la pesca sería capaz de sostener con ventaja una controversia con el técnico mejor preparado del Ministerio de Marina acerca de la profundidad y sondeo de las últimas calas y rincones de las Baleares.

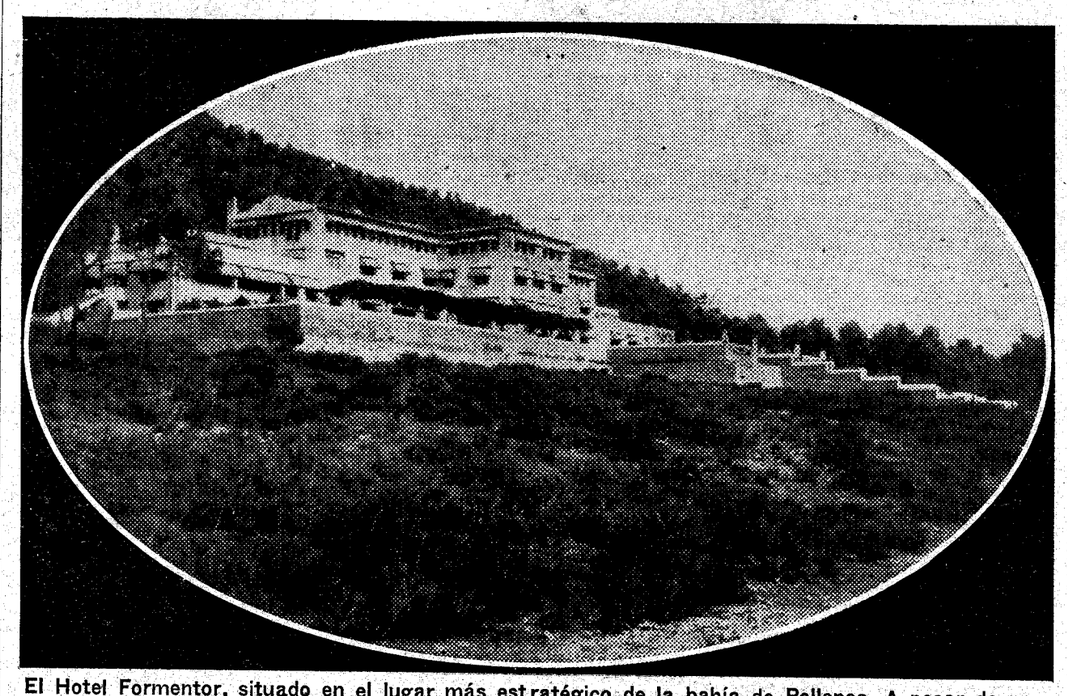

El Hotel Formentor, situado en el lugar más estratégico de la bahía de Pollensa. A pesar de no ser su explotación un negocio próspero, la rivalidad extranjera hace que se ofrezcan por él más de doce millones de pesetas

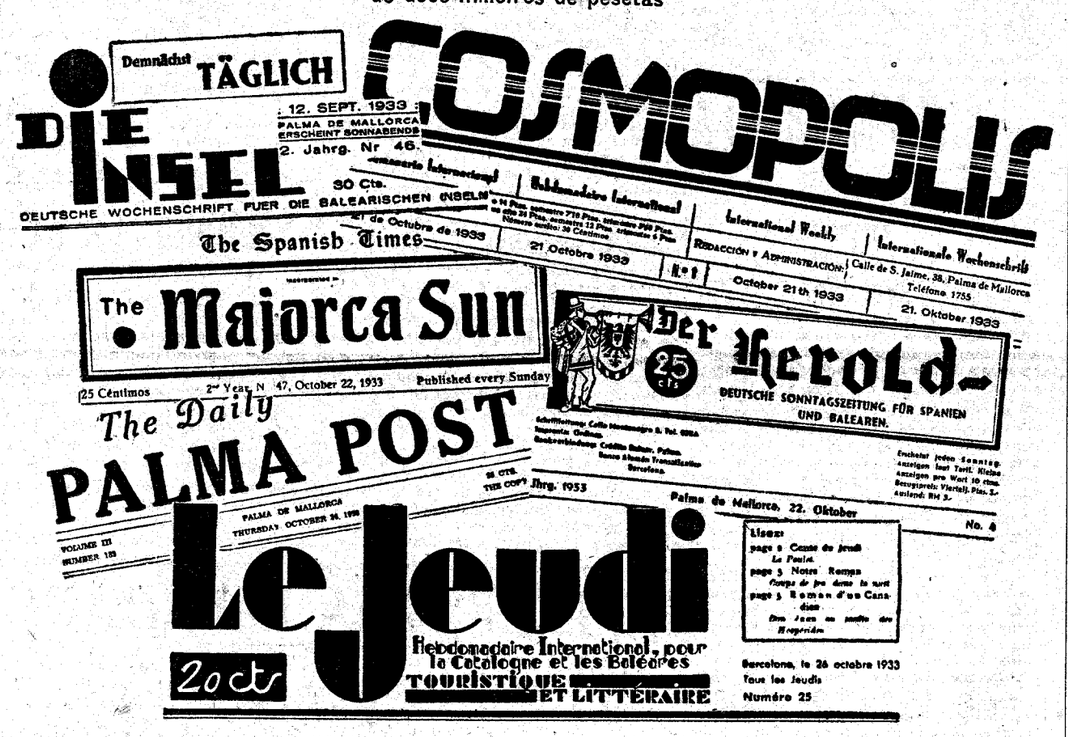

Periódicos extranjeros que se publican en Palma de Mallorca

Claro es que no sólo se han hecho trabajos de esta clase durante la estancia de buques extranjeros en aguas del archipiélago, sino que han sido muchos los particulares que, un día tras otro, durante varios años, se han dedicado a la cómoda y descansada tarea de facilitar esos datos a los agentes extranjeros, que los pagaban después de una ligera comprobación. Una persona extranjera que tiene motivos para estar bien enterada, nos aseguraba que, en su país, se tiene el plano de las costas del archipiélago con más de seis mil comprobaciones de esta naturaleza. Lo cual demuestra el valor estratégico que se da a nuestras islas y la labor ímproba de persistente espionaje, de que han sido impunemente objeto durante varios años las Baleares. La misma persona nos aseguraba que, tanto Inglaterra, como Alemania, Francia e incluso Italia, consideran por completo terminados sus estudios en torno a esas islas, consideradas como la llave del Mediterráneo. Ya nada les queda por hacer, salvo ligeros trabajos de comprobación y de detalle.

Así se da el caso de que cualquier barco de guerra extranjero entra y sale y evoluciona por todos los recovecos de las islas sin percance ni titubeo alguno, como por parajes perfectamente conocidos. Desde hace varios años, las grandes maniobras navales inglesas se celebran anualmente en las Baleares. Allí se juntan las Escuadras del Mediterráneo y del Atlántico, movilizándose más de cien navíos que brujulean por todas aquellas costas salvando escollos y recorriendo calas con precisión maravillosa. Y como doloroso contraste con todo ello se dió el caso de que no pudimos terminar nuestras modestas maniobras, sin que encallasen en el puerto de Palma y en Ibiza dos de nuestros barcos de guerra, a pesar de que sólo movilizamos un reducido número de unidades muy inferior al que integra la escuadra de maniobras de la Gran Bretaña.

Recelos entre los extranjeros

Ahora el espionaje que se verifica en las Balares es más que nada un espionaje recíproco de unos extranjeros contra otros. Nada va contra España, pues todo lo que desean saber lo han averiguado sin trabas ni entorpecimientos. Hasta se da la circunstancia de que desde hace dos años y medio se ha levantado prácticamente la prohibición de volar sobre las fortificaciones que existen en las Baleares. Y podemos asegurar que en todos los almirantazgos de las principales potencias de Europa se tienen detalladas y recientes fotografías que ponen de relieve lo inocuo y deficiente de nuestras ya anacrónicas medidas defensivas.

Pero si al espionaje internacional no le inquieta la beatífica pasividad de España, vive, en cambio, preocupado por las actividades de sus rivales y posibles adversarios en un mañana más o menos remoto. Y en las Baleares, como en todo el mundo, se vigilan mutuamente franceses, alemanes, ingleses e italianos. Principalmente éstos son los que mayores recelos despiertan, pues todos dan por seguro de que son quienes con más actividad y eficacia han trabajo en estos últimos tiempos hasta ponerse al nivel de la labor de investigación que durante largos años habían realizado los agentes de las demás naciones. Y, sin embargo, la colonia italiana es la menos numerosa de Mallorca, donde las nacionalidades de los turistas, por su orden de mayor a menor, son: ingleses, franceses, alemanes y norteamericanos, siendo el contingente de los demás países muy inferior en proporción.

Este recelo con que se vigilan mutuamente los extranjeros de Palma es lo que da lugar a las suspicacias y sospechas de estos días. Así, por ejemplo, se ha denunciado que algunos extranjeros han levantado junto a la costa lindos "chalets" con grandes pozos, revestidos de cemento, a manera de depósitos, donde almacenar el día de mañana combustible para submarinos y aviones. En efecto, en la isla de Formentera, cerca de Ibiza, acaban de ser construídos por unos franceses tres hoteles o villas de recreo, con los correspondientes pozos revestidos de cemento. En otros lugares estratégicos de la costa se han levantado edificaciones de esta naturaleza con los indispensables "tanques". Algunos de ellos de un nivel tan bajo, que se filtraba el agua del mar y los obreros tenían que remover la tierra con agua hasta la cintura. Se ha probado con éxito una sustancia impermeabilizante, que, mezclada con el cemento, impide toda clase de filtraciones. El hecho de la existencia de tales pozos o "tanques" es cierto. Pero nada se puede hacer para impedirlo, e incluso ninguna razón podría haber para suspicacias, ya que por falta de agua canalizada casi todas las casas que se construyen en las Baleares desde tiempo inmemorial, tienen un algibe para recoger el agua de lluvia. Aunque no cabe negar que tales algibes modernos podrían en su día ser utilizados en otros menesteres, ya que en nada se parecen a los típicos de Mallorca y revisten una mayor perfección e indudables ventajas por la forma y materiales con que están construídos. En la bahía de Formentor una señora norteamericana que vive en un "chalet" al nivel del mar se ha hecho construir una piscina para agua salada, construcción que le ha resultado costosísima y que aparentemente es inútil, pues el agua de tal piscina no será mucho más tranquila ni más asequible a la dueña del inmueble que el agua de la bahía de Formentor. Cerca de la casa en cuestión otro extranjero se ha hecho construir otra piscina de una gran capacidad.

Todo ello despierta recelos entre los "agentes" consulares de los diferentes países, que se espían atentamente para comunicar a sus superiores estas observaciones que a ellos se les antojan interesantísimas, y que... puede que lo sean.

Un hotel disputado

Esta pugna entre extranjeros es lo que más está contribuyendo a la revalorización del Hotel Formentor, que constituye una preocupación de las cuatro potencias en litigio. Desde luego, se trata de un hotel para viajeros, estratégicamente situado a la entrada de la bahía de Pollensa, en la extremidad Norte de la isla de Mallorca. Construyó ese hotel un artista argentino llamado Adam Diel, quien al elegir el emplazamiento hizo gala de sus dotes artísticas, pero falto de dinero emitió acciones y amplió el capital. Sin embargo, el rendimiento económico no guarda la debida proporción con el esfuerzo realizado, y puesto en trance de venta han surgido cuatro presuntos compradores de cuatro nacionalidades distintas que parecen dispuestos a todo trance a quedarse con el hotel. En el forcejeo se han llegado a ofrecer doce millones de pesetas por el inmueble y desde hace dos semanas está en Palma una dama francesa esperando que regrese de América el señor Adam Diel para abordarle y ultimar la compra del preciado hotel, cuyos propietarios no pudieron jamás sospechar un negocio tan rotundo, ya que se quintuplica con creces el capital invertido y las posibilidades lógicas de ganancia. Entre las gentes que se dicen enteradas, se asegura que, adelantándose a las gestiones que intenta realizar la compradora francesa a que antes nos hemos referido, se ha encaminado a América para entablar tratos con el comprador, un comisionado español que obra por cuenta de agentes extranjeros. Desde luego, resulta interesantísimo el "dossier" de cartas y negociaciones entabladas para la compraventa del hotel Formentor. Pocas veces se dará el caso de una tan notable puja de precios.

Y no es que el tal hotel se pueda convertir en una fortaleza inexpugnable. Su valor estratégico quedaría limitado a servir de vigía y poder hacer señales a los barcos. En todo caso, podría instalarse un problemático centro de aprovisionamiento para submarinos. Pero en concreto, lo que parece interesar más a cada uno de los que intentan la compra es impedir que tal hotel, con su parque anejo, pueda pasar a poder de sus competidores y rivales.

Es este un incidente más, uno de tantos episodios curiosos y divertidos de la pugna entablada entre los extranjeros que se acechan y vigilan, pensando en la utilidad estratégica de las Baleares. Otro episodio es lo ocurrido con motivo de la subasta para el dragado del puerto de Mahón y las denuncias y gestiones para anular la contrata y las sospechas acerca de si la notable rebaja en los pliegos de concesión obedecían o no a que, tras de la Casa constructora, estaba el ojo vigilante de una potencia extranjera, que con gusto sacrificaba unos cuantos millares de pesetas con tal de poseer el plano detallado y un conocimiento completo de las obras que se realicen en Mahón. Es indescriptible el revuelo que tales sospechas produjeron. Hay que tener en cuenta que el puerto de Mahón, considerado como el mejor del Mediterráneo, se interna tres millas tierra adentro y contiene una porción de calas más o menos profundas, pero de fondo suficiente para toda clase de embarcaciones. Claro es que, dados los medios modernos de combate y la contextura especial de la isla de Menorca, el puerto de Mahón no es hoy por hoy un refugio seguro para los barcos en caso de guerra. Una escuadra o un simple acorazado situado en la parte de costa paralela al puerto, entre Cala Murta y el Cabo Mola, podrá bombardear impunemente por elevación los barcos que se cobijen en el puerto. De nada servirá el dragado del puerto si no se artilla la costa. Tan cierto es ello que España ha decidido, al fin, esa defensa, y en la actualidad se están colocando trabajosamente los pesados cañones de largo alcance, que a un lado y otro de la isla de Menorca han de tener a raya a los buques que pretendan bombardear el puerto en caso de guerra. Esta medida es lo que más contribuye a dar valor estratégico al puerto de Mahón, convirtiéndolo en un refugio seguro a cubierto de agresiones.

Pero todo ello es público en Mallorca y no necesita servicios especiales de espionaje ni graves complicaciones. Ya hemos dicho cómo se ha levantado prácticamente la prohibición de volar sobre la isla, y podemos asegurar que todo aquel a quien le interese tiene fotografías aéreas con referencias exactas del puerto de Mahón y de sus contornos. Los aviones que estos días vuelan sobre Baleares, con objeto de establecer en breve una línea regular aérea, están pilotados por extranjeros. A la Generalidad de Cataluña le costará mucho trabajo conseguir que la línea aérea de Barcelona a Palma de Mallorca sea servida exclusivamente por pilotos civiles catalanes, de los que existe un lucido plantel.

Mas todo ello nada tiene que ver con el turismo que enriquece a Mallorca. Los extranjeros visitan las Baleares movidos por las ventajas que para ellos representa la baratura de la vida, las bellezas naturales y la bondad del clima. Es un turismo barato de gentes que —por lo general—escatiman el céntimo; pero, así y todo, es altamente beneficioso. Y todos los sitios pintorescos se pueblan de lindos hoteles, como ocurre en la vieja ciudad de Alcudia, donde han comenzado obras de urbanización de acuerdo con un proyecto que comprende más de 300 "chalets" y villas con un magnífico hotel y campos de "golf", "tennis", natación, polo, etc., algo que parecía desusado en Baleares. Siquiera esos campos de polo y algunos hipódromos recientemente explanados en la isla despierten las suspicacias de quienes temen puedan ser convertidos el día de mañana en campos de aviación.

Pero no. El espionaje en Baleares no se practica en gran escala. Es cosa antigua que se ha realizado ampliamente con toda tranquilidad. Las potencias extranjeras saben desde hace tiempo, sin necesidad de complicaciones ni misterios ni folletines, todo lo que les podía interesar saber. Ahora el espionaje no tiene ya objeto. Si acaso es un espionaje de menor cuantía, con algún que otro viaje furtivo de "agentes autorizados" que utilizan para su labor la ayuda valiosísima de los contrabandistas.

Porque el contrabando en las Baleares es una cosa seria y definitiva. Un balear tripulando un minúsculo falucho es capaz de las más arriesgadas travesías y emprende con acierto y con éxito seguro, las más difíciles empresas.

Enrique DE ANGULO

Palma de Mallorca, noviembre.

CATARROS, TOS, FATIGA
JARABE MADARIAGA
BENZOCINAMICO, SEDANTE
REMEDIO EFICAZ
Venta en farmacias. Madrid y provincias

Vista general de la bahía de Palma de Mallorca

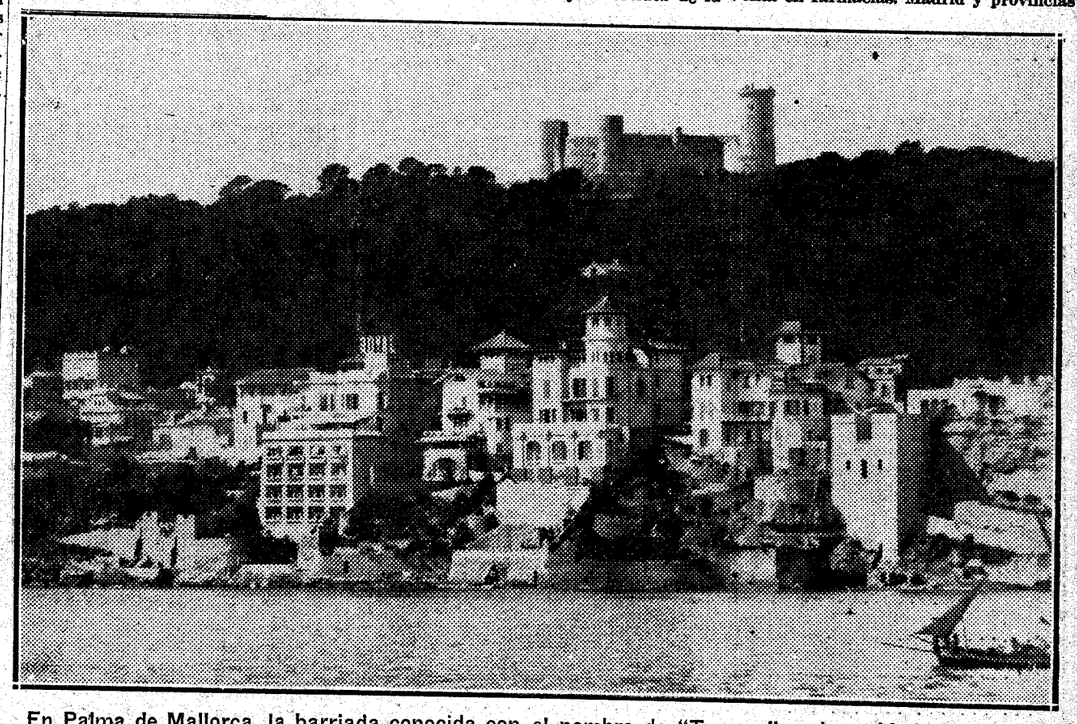

En Palma de Mallorca, la barriada conocida con el nombre de "Terreno" se ha poblado de lindos chalets y magníficos hoteles, habitados por la colonia extranjera. Por sus costumbres, por la índole de sus habitantes, por sus rótulos, comercios y establecimientos de todas clases, parece un trozo de tierra alejado muchas millas de España

CIUDADES DE ARTE

He aquí un artístico cartel del Patronato Nacional del Turismo, reproduciendo el Alcázar de Segovia.

España es pródiga en ciudades de arte. Las bellezas artísticas se unen en muchas de ellas a las naturales o al atractivo peculiar determinado por lo típico y pintoresco. Cada ciudad española tiene su sello especial de belleza. Así, Toledo muestra la gracia españolísima de lo mudéjar; Salamanca, las piedras doradas del plateresco; Córdoba, la seducción oriental más pura; Sevilla, la graciosa elegancia, clara y luminosa de lo andaluz; Granada, la nota romántica de sus calles y de sus paisajes, de la Alhambra y del Generalife; Segovia, la sencilla traza del románico; Santiago, el recuerdo poético de las famosas peregrinaciones.

La ruta por las ciudades españolas de arte equivale a un viaje en el que todos los estilos pueden contemplarse. Así es de rica España en aspectos diferentes. En una misma ciudad—Toledo, por ejemplo—podría estudiarse toda la historia del arte. Las iglesias de esas ciudades guardan entre sus muros piezas artísticas maravillosas: esculturas, pinturas, rejas, artesonados, trabajos espléndidos de orfebrería, tejidos admirables. Y, por si fuera poco, todo ello en el marco de un paisaje de emoción estética profunda. Ambiente que es finura y gracia en Sevilla, romanticismo bravío en Granada, hondo misterio en Toledo, dorada claridad en Salamanca.

Castilla tiene ciudades de arte hermosísimas; Toledo, con su Catedral, compendio armónico de todos los estilos, desde el gótico al barroco; el Cristo de la Luz, las pinturas del Greco, Santa María la Blanca, el Tránsito, el Alcázar, el Hospital de Santa Cruz, San Juan de los Reyes; Segovia, que muestra su portentoso acueducto romano, su Catedral gótica, sus múltiples y característicos templos románicos, la fina silueta del Alcázar, el Monasterio del Parral; Avila, con sus murallas, su admirable Catedral, la Basílica de San Vicente, Santo Tomás con el sepulcro del infante don Juan; Burgos, famosa por su Catedral gótica, de finas flechas, el Monasterio de las Huelgas, la cartuja de Miraflores y, a no mucha distancia, el Monasterio de Santo Domingo de Silos; Valladolid, donde se contemplan magníficos ejemplares de la escultura castellana, especialmente en su interesantísimo Museo, y donde pueden verse edificios góticos tan bellos como San Pablo y San Gregorio y una Catedral herreriana; Salamanca, la gran ciudad universitaria del Siglo de Oro con monumentos de diversas épocas, la Catedral vieja—románica—, la Nueva—gótica de las postrimerías—y los grandes edificios del Renacimiento, la Universidad, la Casa de las Conchas, el Colegio de Irlandeses, Palacio de Monterrey, etcétera; León, con tres grandiosos monumentos—San Isidro, la Catedral y San Marcos—; Zamora, con interesantísimas murallas y una Catedral románica; Palencia, con su Catedral y las iglesias de San Miguel y Santa Clara. Ciudades castellanas que conservan también importantes monumentos artísticos son: Cuenca, Soria y Alcalá de Henares, cercana a Madrid y célebre por su Universidad.

En el Norte hay ciudades artísticas de la importancia de Santiago de Compostela, con su Catedral, cobijando el magnífico pórtico de la Gloria, el Hospital Real y el Colegio de Fonseca; Oviedo, con su Catedral gótica, la Cámara Santa y los templos prerrománicos, como Santa María de Naranco y San Miguel de Lino.

En Cataluña tienen monumentos artísticos Barcelona, con la Catedral, el Palacio de la Generalidad, la Casa del Arcediano, el Archivo de la Corona de Aragón, Santa María del Mar y Museos tan interesantes como el de Arte y Arqueología; Tarragona, con restos ciclópeos, una Catedral románico-gótica y la necrópolis cristiana de la Fábrica de Tabacos, Lérida y Gerona.

En Aragón pueden admirarse Zaragoza con dos Catedrales—la gótica de la Seo y la barroca del Pilar—, la Aljafería y la Lonja; Teruel, con las torres mudéjares de San Martín y San Andrés, y Huesca, con una interesante Catedral.

En Levante son ciudades artísticas de interés Valencia, con bellísima Lonja, la Catedral, el Palacio de Dos Aguas y un excelente Museo; Játiba, Orihuela y Peñíscola.

Andalucía tiene las tres maravillosas ciudades de arte, que son: Córdoba, clara y limpia, de fisonomía tan oriental, con su prodigiosa Mezquita, obra magna del Califato; Sevilla, fina y graciosa, llena de admirables monumentos—la Catedral con la Giralda, el Alcázar, el Ayuntamiento—y de obras pictóricas y escultóricas admirables dentro de un ambiente de peculiar atractivo; Granada, la Catedral, la Capilla Real, lo delicioso de sus "Cármenes", lo pintoresco de Albaicín, el fondo magnífico de Sierra Nevada. Deben también citarse entre las ciudades artísticas andaluzas Málaga, Cádiz, Jaén, Ubeda y Baeza.

En Extremadura se destaca la señorial ciudad de Cáceres, la Catedral de Palencia, las construcciones romanas de Mérida, la ciudad de Trujillo y el Monasterio de Guadalupe.

Turismo

NOTAS DE TURISMO

El Príncipe de Gales a Sitges

La gerencia de la "Husa" ha recibido una carta del médico de cabecera del Príncipe de Gales, pidiendo datos y una información completa de las temperaturas, análisis de las aguas, informe climatológico, etc., etc., de Sitges. Asimismo piden una relación de los deportes que allí se practican.

No sería extraño que en la próxima primavera Sitges recibiera la visita de tan importante personaje, y a tal efecto se están preparando en el "Terramar Palace Hotel", un grupo de habitaciones que serán decoradas de acuerdo con el gusto británico. Es innegable que de lograr la visita del Príncipe de Gales, Sitges ha de situarse rápidamente en primera línea. Sabido es que los ingleses de la alta sociedad tienen por norma seguir los gustos de su Príncipe, y que de pasar tan sólo unos días en Sitges el Príncipe de Gales, en pocas semanas Sitges se trasformará en la primera playa española, de moda.

También se dice que el próximo mes de febrero, pasarán unos días en Sitges, en el "Terramar Palace Hotel" algunos artistas cinematográficos de fama mundial: Jeannette Macdonald y Rolan Colman.

De las arenas doradas de Sitges se habla ya en todos los idiomas del mundo, como de su piscina, de sus links de golf, de sus viñedos, de los hierros gloriosos del Cau Ferrat, de la benignidad de su clima; de su luminosidad, de su limpieza y de sus bellas avenidas que se extienden paralelas al mar, bordeándolo con festones de flores.

Peregrinación de penitencia a Roma

Hemos recibido el interesante prospecto anunciador de la gran peregrinación de penitencia a Roma, organizada por el Instituto Español de Turismo. Lo ventajoso de su precio, 365 pesetas todo comprendido, contrasta con el máximo de facilidades y ventajas.

La estancia en Roma, de cuatro días completos, permitirá realizar cómodamente la visita jubilar a las Basílicas, recorrer toda la ciudad, conocer sus célebres monumentos y tener la dicha de ser recibidos por Su Santidad.

La peregrinación saldrá de Madrid el próximo día 21, y de Barcelona con la totalidad de peregrinos, el día 22. El itinerario es el siguiente: Barcelona, Port-Bou, Marsella, Ventimiglia, Génova y Roma a la ida; con el mismo recorrido al regreso. Un director espiritual llevará la presidencia de la peregrinación durante el trayecto y en la Ciudad Santa.

Sabemos de muchas personas caritativas que han costeado el viaje a una y dos personas devotas, sin medios para realizarlo por su cuenta.

Concierto sacro en Guadalupe

Según anunciábamos en nuestra página de Turismo anterior, atendiendo a las numerosas peticiones recibidas, tenemos dispuesta la nueva excursión a Guadalupe, con objeto de escuchar un magnífico concierto de música clásica y religiosa.

Como las inscripciones recibidas alcanzan una cifra muy elevada, y las plazas deben ser limitadas, advertimos a cuantos les pudiera interesar, la conveniencia de solicitar la inscripción a la mayor brevedad posible.

Canonización de la Beata Bernardeta

Con motivo de la solemne canonización de la Beata Bernardeta Soubirous, el grupo valenciano a Roma ha organizado, con la aprobación del excelentísimo señor Arzobispo de Valencia, un viaje del día día 2 al 17 de diciembre de 1933, recorriendo el itinerario siguiente:

Valencia, Lourdes, Niza, San Remo, Génova, Roma, Asis, Florencia, Padua, Venecia, Milán, Turín, Niza, Barcelona y Valencia.

Los puntos de inscripción en Valencia son: Hospitalidad Valenciana de Nuestra Señora de Lourdes, Palacio Arobispal y todos los señores curas párrocos y encargados de iglesias en los pueblos de la diócesis valenciana.

BUENOS AIRES-RIO DE JANEIRO

Conferencias radiotelefónicas con dichas ciudades desde Madrid. **TRANSRADIO ESPAÑOLA, Alcalá, 43,** en su Central Radiotelefónica, pondrá a ustedes al habla con sus familiares y amigos en Buenos Aires y Río de Janeiro.

A la ciudad encantada

En colaboración con la Empresa de autocars "Pullman" Mahor Express, que desea mostrar a los distinguidos excursionistas de EL DEBATE el inusitado confort de sus coches, estamos preparando una interesante excursión a la ciudad de Cuenca y sus pintorescos alrededores, la que probablemente se verificará del sábado al primer domingo de diciembre.

Con esta excursión terminaremos el ciclo de las "fin de semana" durante el año 1933.

En breve comunicaremos a nuestros lectores el gran viaje de vacaciones que hemos proyectado para las próximas Navidades.

HVNGARIA
ALCALA, 28
TES
CHOCOLATES
MERIENDAS
HELADOS
SERVICIO EN EL ACTO
ALCALA, 28

"Atlantic Motor Oils"
LUBRIFICANTES
Un tipo para cada coche. La mejor calidad en cada tipo.
"ATLANTIC" S. A. E.
Los Madrazo, 36
Madrid

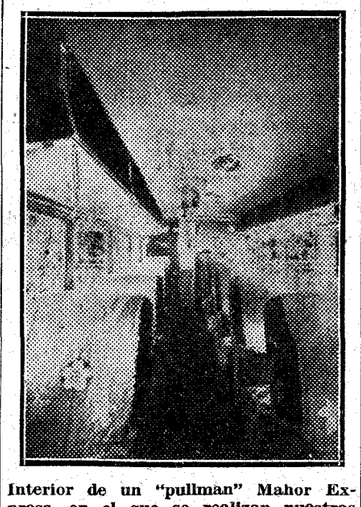

Interior de un "pullman" Mahor Express, en el que se realizan nuestras excursiones

Para todo lo relacionado con la "Oficina de Turismo" de EL DEBATE, dirigirse a LUIS FRANCO DE ESPES Alfonso XI, 4

rismo, quienes, renunciando a toda posible ventaja, han permitido la excepcional baratura del viaje.

AUTO - GOMAS
NEUMATICOS - ACCESORIOS
ACEITES
GOYA, 40. Teléf. 58375. MADRID.

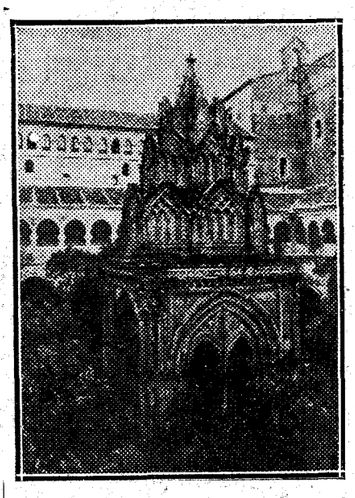

Claustro mudéjar en el Monasterio de Guadalupe

Canonización de la Beata Bernardeta Soubirous

"El Grupo Valenciano a Roma" avisa a cuantos han pedido noticias y boletines de inscripción para el viaje a Lourdes y Roma, visitando Niza, Génova, Asís, Florencia, Venecia, Milán, Turín y Barcelona, que el plazo de inscripción termina definitivamente el día 15 del actual.

Diríjase toda la correspondencia a "Hospitalidad Valenciana de Nuestra Señora de Lourdes", **Palacio Arzobispal, VALENCIA.**

CASA URAIN
Plaza del Angel, 3, y Cava Baja, 1.
Cartuchos y efectos de caza, pesca, sport y viaje.

Auto engrase Torroella

Moderno sistema de engrase por procedimiento americano.—**Hércules, Hércules, Hércules. — General Porlier, 21 y 25.**

Al parador de Gredos

Ayer tarde salieron en dos lujosos autocars de "Mahor Express", los excursionistas que iban a visitar el Parador Nacional de Gredos, conceptuado como el mejor entre todos los existentes.

Esta oficina de Turismo, que no tiene otro fin que fomentar el turismo español por cuantos medios tuviere a su alcance, se complace en manifestar que la excursión ha podido realizarse merced al desinterés de "Mahor Express" y al decidido apoyo del Patronato Nacional de Tu-

PLUS ULTRA
Compañía Anónima de Seguros Generales
Dirección: Madrid, Plaza de las Cortes, 8. Sucursal: Barcelona, Ronda de la Universidad, 17.
Año 1932: Capital suscrito, 4.000.000 de pesetas; ídem desembolsado, 2.500.000. Primas cobradas, 7.115.476,59; siniestros pagados, 2.608.970,25.
Siniestros pagados hasta 31 de diciembre de 1932, pesetas 15.304.634,94.
Vida, Incendios, Mobiliario combinado, Accidentes, Responsabilidad civil, Colectivo ley, Maquinaria, Robo, Motín, Transportes.
Autorizada la publicación por el Servicio de Inspección de Seguros y Ahorros con fecha 16 de octubre de 1933.

"MAHOR - EXPRES"
ofrece al turista con sus
"DAIMLER - PULLMAN"
espléndidamente dotados de calefacción, "bar" y "water", el máximo "confort" en los viajes por "autocars" servidos por esta Empresa.
LA SEGURIDAD DEL VIAJERO
Precios y condiciones ventajosas, para excursiones colectivas.
Oficinas: Francisco Silvela, 84, moderno.—Tel. 50525.

CIUDADES DE MARAVILLA

CUENCA

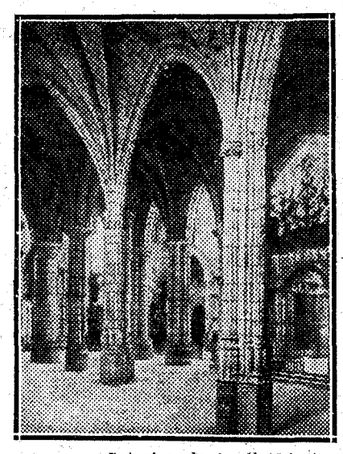

Cuenca.—Interior de la Catedral

La altura sobre el nivel del mar (1.020 metros) y sus próximos pinares proporcionan a Cuenca un aire purísimo y beneficioso. Está situada esta capital castellana (17.000 habitantes) en la pintoresca serranía de su nombre, sobre una colina, separada de otros montes más altos por desfiladeros enormes, llamados hoces. Dos ríos circundan por completo a la población: el Júcar por la parte Norte, y el Huécar, por la parte Sur y Este. Las aguas de estos ríos circulan por cauces profundos, por entre grandes peñas y cortaduras imponentes, bajo de las antiguas murallas. Estos ríos están cruzados por altos puentes que unen la ciudad con sus arrabales.

Cuenca parece una pirámide de gran elevación. En lo más prominente del cerro está el barrio del Castillo. Alrededor hay diversas alturas y bastantes ermitas: el Cerro de la Majestad, el del Socorro, el alto de San Cristóbal de Mirabueno, el de Molina. Y al Oeste una feraz campiña con huertas y arboledas. La población tiene dos aspectos distintos: uno moderno, formado por la parte llana, donde hay calles urbanizadas y anchas, casas y hoteles confortables. Otro aspecto es el de la ciudad vieja, cuyo encanto está en las calles oscuras y sinuosas, en las escalinatas de piedra, en los viejos conventos recatados.

Pocas ciudades igualan a Cuenca en este aspecto singular. El viajero queda asombrado y admirado de la pintoresca perspectiva que ofrece. Realmente es un prodigio de situación: la serranía, los ríos, las hoces, las casas colgantes sobre la cumbre, los puentes elevados, todo esto —la Naturaleza en primer lugar—hace de Cuenca una ciudad de acusado carácter y de aspectos extraños, que seduce y encanta al viajero que la visita.

El principal monumento de Cuenca es la ciudad misma, su aspecto, sus hoces, sus puentes, sus ríos, sus cerros. El viajero no debe olvidar que en Cuenca el arte está en su Naturaleza, en su situación sobre la Sierra, en sus magníficos panoramas. Esto no quiere decir que Cuenca sea una ciudad sin patrimonio artístico. Al contrario: cómo ciudad antigua que es, tiene numerosos motivos de arte, dignos de ser admirados por el viajero inteligente.

La Catedral es uno de los templos mejores de España. Está situada en la falda del Cerro, en uno de los extremos de la Plaza Mayor. Fué construída en el siglo XIII, en el lugar que ocupaba una antigua mezquita. Es de estilo gótico primitivo, con algunas influencias románicas; tiene tres naves amplias y alrededor numerosas capillas con cuadros y ornamentaciones de mucho mérito. Son de gran valor artístico las rejas góticas y plateresca que cierran el presbiterio y las capillas de los Albornoces, del doctor Muñoz, del Deán Barreda, de Juan del Pozo, de los Pesos y Anayas. También es muy notable por su riqueza el altar mayor, de mármol y jaspes de colores, y con el Transparente, donde está el cuerpo de San Julián, encerrado en magnífica urna de plata. En el centro se destaca un bajorrelieve representando a la Virgen, hecho en mármol de Carrara.

También debe visitarse la iglesia de San Pedro Apóstol, que tiene forma circular de rotonda. Hay en ella diversas capillas con notables pinturas de Luis Bernardo de Borgoña. Y, sobre todo, esta iglesia posee un artístico artesonado mudéjar.

En San Miguel existe un bello techo de alfarjía, pero sus altares y sepulcros góticos, así como los que hubo en Santa María (antigua sinagoga), se llevaron a la Catedral al cesar el culto en ambas iglesias y ser demolida la segunda.

A extramuros de la ciudad, sobre los cerros pintorescamente situados, hay diversas ermitas, algunas muy antiguas, que también deben visitarse.

La principal atracción que ofrece Cuenca, después de sí misma, es la de ser centro de numerosas excursiones a diversos puntos de la provincia que merecen visitarse, bien por su valor histórico, bien por su aspecto panorámico o bien por interés geológico. Cuenca es una provincia de aspectos muy variados y que puede satisfacer, por ello mismo, la curiosidad de todos. Tiene tres comarcas distintas, bien determinadas: la Sierra, la Alcarria y la Mancha. La Sierra, que se extiende desde el NO. al SE., es una región de altas cimas, de profundos desfiladeros, de abundante vegetación. La Alcarria, en los límites con la provincia de Guadalajara, está constituída por multitud de oteros, colinas redondeadas, suaves vertientes. Y la Mancha, por último, es la región árida y llana, donde nuestro gran personaje Don Quijote realizaba sus famosas aventuras.

Pero la gran maravilla de Cuenca es su famosa "Ciudad encantada", a 18 kilómetros de la capital, en el término de Valdecabras. Es un fenómeno de desgaste de la piedra, probablemente único en el mundo.

Está sobre la meseta de una montaña y ocupa una gran extensión—200 hectáreas—, imposible de recorrer en un solo día. Se recomienda el acompañamiento de un guía experto, pues de lo contrario es muy fácil perderse en el laberinto de sus calles.

Esta ciudad es, efectivamente, una ciudad encantada; las piedras forman calles espaciosas, edificios, palacios, plazas, columnas, ventanas, puentes. Las peñas toman en algunos sitios inquietantes aspectos humanos: mujeres, guerreros, gigantes. El conjunto de esta maravilla sobrecoge el ánimo de quien la contempla. Es el panorama extraño de una ciudad muerta y monstruosa, que no puede menos de entusiasmar a todo el que la visita.

Se ha inaugurado en Madrid, una típica freiduría gaditana, frecuentada preferentemente por los periodistas madrileños y artistas. Su propietaria, la notable actriz Carmen Caballero se muestra aquí, preparando el artículo de su pintoresco establecimiento.

Sociedad Anónima de Transportes Automóviles
S. A. T. A.
Caballero de Gracia, número 60 Teléfono 22017
Alquiler de autocares a tanto el kilómetro
Organización de excursiones a "forfait"

¡¡¡A ROMA!!! Peregrinación de Penitencia
Del 21 al 30 noviembre. 365 pesetas todo comprendido.
¡¡La mejor ocasión para visitar Roma!! ¡La más económica de todas!
INSTITUTO ESPAÑOL DE TURISMO
Avenida Eduardo Dato, 11. Teléfono 12127

GRAN EXCURSION DE ARTE AL MONASTERIO DE GUADALUPE
Con asistencia desde el coro al magnífico Concierto Sacro, interpretado en el órgano del Monasterio (uno de los mejores del mundo).
Salida, el sábado 25 de noviembre, a las tres de la tarde; regreso a Madrid, el domingo 26, a las diez de la noche.
Autocar "Pullman" gran lujo (Mahor Express). Habitaciones independientes.
Cocina excelente. Todo comprendido, 65 PESETAS.
PLAZAS LIMITADAS
Inscripciones a partir del próximo lunes, de cinco a siete de la tarde, en la
OFICINA DE TURISMO DE "EL DEBATE"
ALFONSO XI, 4.

OFICINA DE TURISMO de "EL DEBATE"
Alfonso XI, 4

D. ....., dirección .....
....., solicita informe gratuito de un viaje
a ..... Detalles complementarios .....
.....

Remítase sello de respuesta.

HOTELES RECOMENDADOS
HOTELES UNIDOS, S. A.
La organización Hotelera más importante de España
Barcelona: Hotel Oriente, 250 habitaciones, 150 baños; Hotel España, 150 y 50; S'Agaró: Hostal de la Gavina, 60 y 30; Sitges: Hotel Terramar Palace, 150 y 100; Golf Hotel Terramar, 30 y 10; Tarragona: Hotel Europa, 75 y 30; Valencia: Hotel Victoria, 100 y 50; Alicante: Hotel Palace, 80 y 50; Granada: Alhambra Palace, 150 y 100; Sevilla: Hotel Madrid, 150 y 80; Cádiz: Hotel de la Playa, 150 y 50; Bilbao: Hotel Carlton, 200 y 200; San Sebastián: Hotel María Cristina, 200 y 150.

HOTEL NUEVA YORK
MADRID
Recién inaugurado, instalación moderna
PREFERIDO EN MADRID
Avenida Eduardo Dato, 4. Teléfonos 16595-16594-16593.

HOTEL NACIONAL. Madrid
EL PREFERIDO DEL TURISTA

HOTEL LONDRES
Galdo, 2 (entre Preciados y Carmen)
Teléfono 16490. MADRID.
LO RECOMENDAMOS ENTRE LOS MEJORES

PARK HOTEL
En el lugar más bello de Madrid, un Hotel de lujo con selecto Restaurant.
GRANJA, 6. :—: TELEFONO 42541

Hotel Duñaiturria
PLAZA DEL ANGEL, 13.—MADRID
Será atendido cuidadosamente en régimen especial de alimentación o vigilia.

Hotel Florencia
BARQUILLO, 22 (esquina Prim)
Gran distinción, confort

Hotel Mont -- Thabor
PARIS
4 Rue Mont-Thabor
(Opera Place Vendome)
AMPLIADO EN 1932
180 HABITACIONES, 100 BAÑOS
ES EL HOTEL DONDE ENCONTRARAN TODA CLASE DE FACILIDADES POR SER SU
GERENCIA ESPAÑOLA

HOTEL MEDIODIA
300 habitaciones desde 5 pesetas
RESTAURANT ECONOMICO
Glorieta de Atocha, 8.—MADRID

HOTEL REGINA
ALCALA, 19
Habitaciones desde 5 pesetas
Pensiones desde 20
Conocido por su excelente cocina

HOTEL IMPERIAL
Reformado. Teléfono en las habitaciones.
El más céntrico de Madrid.
Montera, 22. Tels. 21134 - 21135

Restaurantes recomendados
"EXCELSIOR"
Cervecería-Restaurant. Excelente cocina española y alemana. Príncipe, 27. Madrid. Teléfono 12730. Cubiertos y a la carta.

Antigua CASA BOTIN
Fundada en 1620. Cocina clásica española. PLAZA HERRADORES, 7.

RESTAURANT
FRONTON JAI-ALAI
Cocina vasca
ALFONSO XI, 6. — Teléfono 19825.

Viajes Marsáns, S. A.
Carrera San Jerónimo, 30
Tels. 18807-21231
AÑO SANTO EN ROMA
Viajes "a forfait" (con todos los gastos incluídos)
Antes de emprender viaje no deje de solicitarnos.
PRESUPUESTO GRATIS

COMO SE VIAJA POR ESPAÑA

Sirvan estas líneas, al propio tiempo que de salutación, de invitación para venir a visitar a España, el país más bello e interesante de Europa. Sus paisajes, pletóricos de luz y de encanto; sus monumentos magníficos, de los más variados estilos y caracteres; sus jardines, sus castillos, sus monasterios, su clima ideal, su tipismo y su folklore, producto de las más variadas civilizaciones de tiempos pretéritos: todo es en España encantador, todo atrae y subyuga en este país.

El Patronato Nacional del Turismo ha cuidado de que el turista pueda disfrutar, con todo lujo y confort, de esas cualidades privilegiadas de España, y cada extranjero que cruce sus fronteras es un huésped de honor, al que el P. N. T. cuida de complacer y atender.

En las capitales y poblaciones importantes de España y en las principales del extranjero, el P. N. T. ha montado una red completa de Oficinas de información, en donde pueden obtenerse, "gratuitamente", toda clase de folletos, guías, itinerarios por ferrocarril o carretera, datos sobre hoteles y balnearios, excursiones y cuantas informaciones pueda necesitar, en su idioma respectivo, el turista que visite el país.

Dichas Oficinas contestarán por correspondencia todas las consultas que reciban sobre información local.

La obtención del petróleo sintético resolvería el problema del carbón

Inglaterra, según el plan Mac Donald, subvencionará durante nueve años la hidrogenación de sus carbones. En ese plazo los técnicos esperan competir en precios con el petróleo natural. Actualmente se calcula a doble coste que el importado. Los carbones españoles ofrecen excelentes condiciones para su aprovechamiento

UNA SOCIEDAD AMERICANA HA PAGADO MIL MILLONES DE MARCOS POR LA PATENTE ALEMANA

Hubimos de presenciar días atrás los grandes esfuerzos, llenos de buena fe —no podemos suponer otra cosa—, realizados por el Gobierno, para tratar de resolver el problema del carbón, que con desesperante y crónica insistencia sufre España, y no pudimos por menos de maravillarnos del conjunto de absurdas "soluciones", surgidas en competencia de inutilidad, para al fin ganar la pugna, una que desagrada a patronos y obreros y perjudica al paciente y neutral consumidor.

El problema del carbón, tan mal enfocado, y por ello no resuelto, hay que estar ciego para no ver que tiene su entronque en el carbón mismo. El carbón hoy día es un producto depreciado, en crisis, en el mundo entero. ¿Y de quién será la peregrina idea de que el conflicto que plantea un producto que va dejando de ser útil puede resolverse elevando el precio de dicho producto? "Tú, que no puedes, llévame a cuestas", dice el viejo adagio castellano: una materia, que ya no interesa ni a bajo coste por la competencia que le hacen otros combustibles, ¿cómo va a salvarse elevando unos céntimos su valor en venta?

No es éste el camino. Este problema, como todos, necesita para solucionarse ser planteado en sus verdaderos términos, y tal planteamiento no puede ser otro que el siguiente:

¿Va dejando, en efecto, de ser interesante el carbón para muchas de sus clásicas aplicaciones? En caso afirmativo, ¿hemos de prescindir de él como de cosa inútil o puede pensarse en orientar su utilización en alguna transformación técnica que lo revalorice?

A la primera pregunta ya nos viene contestando hace tiempo la realidad; a la segunda, creemos que se contesta ampliamente a continuación.

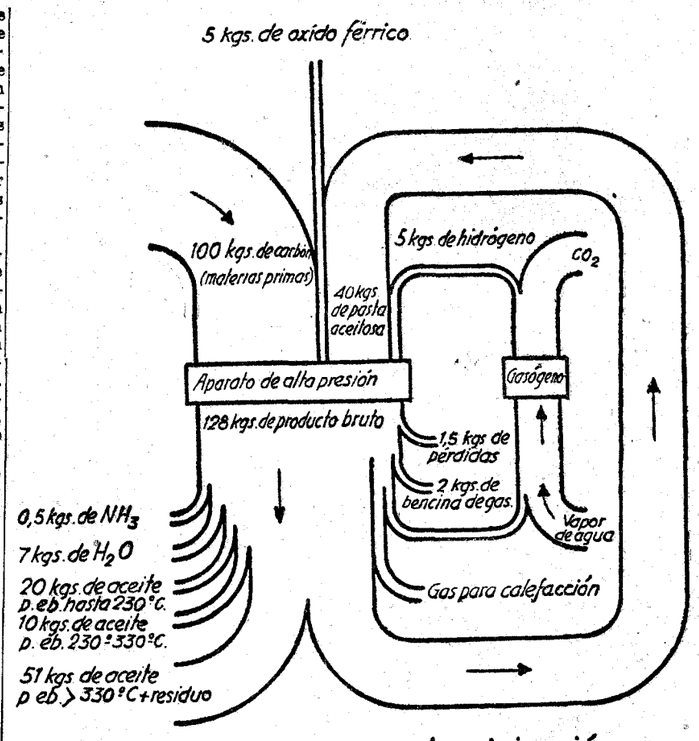

Esquema de un proceso de berginización

Lo que hizo Alemania

España no ha tenido la fortuna de poseer petróleo natural. No somos tampoco el único país que le ocurre esto; pero alguno, que tuvo que pasar por momentos muy tristes y difíciles, nos referimos a Alemania, aprendió, bien duramente por cierto, esta situación de inferioridad en que la había colocado la suerte, y no se contentó con resignarse. Animada por su consciencia de saberse madre de la Química mundial, recurrió a sus hombres de ciencia, pidiéndoles medios paral uchar con la adversa fortuna. Y no lo hizo en balde: su esfuerzo se vió coronado por los más lisonjeros resultados, hasta el punto de que, con su petróleo sintético, hoy trata de potencia a potencia, económicamente, y de superior a inferior, técnicamente, con el país más favorecido por la naturaleza, en cuanto a petróleo se refiere: los Estados Unidos de Norteamérica.

Alemania, reservándose sus derechos, ha llegado a vender sus patentes al país más rico en petróleo natural, demostrando con esto que el trabajo y la inteligencia pueden valer, y valen de hecho, tanto o más que la simple fortuna.

Mil millones de marcos por una patente

Y vamos a escribir directamente del problema de la hidrogenación en la síntesis del petróleo, pasando por alto el hacerlo sobre otros sustitutivos de éste, de carácter secundario.

El problema de la hidrogenación del carbón es hoy problema resuelto. Esto es: teniendo carbón, podemos tener petróleo. Y ello ya interesa a España, Gran Bretaña y Alemania, países cuyo suelo no tiene petróleo, pero sí abundante carbón. Además, la resolución del problema tiene el acierto de ser "doblemente ventajosa", pues al mismo tiempo se elimina el obsesionante enigma del exceso de producción de carbón, que va tomando proporciones aterradoras.

Que desde el punto de vista técnico está el problema resuelto, no cabe duda. Si no, no hubiera pagado la Standard Oilde New Jersey 1.000 millones de marcos por una patente que no ofreciera garantía aunque llevados los estudios ingleses con gran secreto, no ha sido tanto, que no permitan hacer declaraciones tan rotundas como la de míster El. Brown, ministro de Minas del Gobierno inglés, que en su discurso parlamentario en defensa del plan Mac Donald, dijo: "Nadie ha hecho objeciones al tecnicismo de la operación, y sí solamente al modo de ser llevado a la práctica por el Gobierno y a su aspecto económico."

El valor científico

Es, como se ve, nada menos que un Gobierno de la solvencia del Gobierno inglés, del país más comerciante del mundo, quien "avala" este tecnicismo, invitando a su país a que intente una industria nacional sobre la base de una técnica que no le ofrece ninguna duda, y en la que tiene absoluta confianza.

Pero, por si esto no fuera suficiente para demostrar que la empresa de obtener petróleo del carbón no es una locura, ni mucho menos, sino que lo que es una locura es ignorarla o no beneficiarse de ella, conociéndola, ahí está la opinión de una autoridad como míster L. Heyman, que en su libro titulado "The New Aspet of Oil Problem", edición inglesa, 1933, p. 10, dice: "Por otra parte, la nueva invención de la hidrogenación del carbón, la cual da resultados positivos, hace posible a los países desprovistos de petróleo, pero ricos en carbón, el recurrir al petróleo sintético. Su manufactura no es una cuestión de posibilidad, sino una cuestión de precio de coste, o sea una cuestión económica".

Ahí está también abundando en este sentido el informe pronunciado ante el World Petroleum Congress, recientemente celebrado, por un hombre de tanta autoridad como Mr. Kessler, que dijo: "Los que contribuyen al desarrollo de la hidrogenación del carbón, pretenden de esta manera hacer su país independiente en cuanto a sus necesidades de combustible."

No son menos elocuentes las conclusiones del informe de la Standard Oil Co., que formuló al contratar con la I. G. Farbenindustrie.

"(2). Por el método de hidrogenación, el carbón "líquido", los alquitranes de carbón, petróleo crudo y sus residuos, pueden ser transformados en un 100 por 100 en otros productos de gran valor: gasolinas, lubrificantes, etc."

"(3) La técnica de la hidrogenación es, en general, caracterizada por la obtención de productos de la mejor calidad."

En vista de lo cual, los Estados Unidos han construído ya tres plantas de hidrogenación y tienen en proyecto otras muchas.

¿Puede quedar alguna duda de que la Empresa no sólo no es arriesgada, sino que es tonto y de ignorantes no intentarla?

Alemania, iniciadora del asunto, se muestra estos últimos años callada sobre el particular y hasta ha dejado correr la especie de un fracaso en el que nadie ha creído. Sus compromisos con los Estados Unidos y su propia conveniencia la hacen ser muy prudente en cuanto a la revelación de sus secretos. En particular, los Estados Unidos siguen su sistema de adquirir las patentes para usarlas parcialmente o arrinconarlas temporalmente, a fin de que no sean puestas en uso hasta que ya no perjudiquen sus planes económico-industriales en marcha.

El plan inglés

Ahora bien: para el estudio de este problema desde el punto de vista del interés de España, nosotros lo relacionaremos con la solución que acaba de darle Gran Bretaña, por varias razones. Inglaterra, como tiene por costumbre, ha fiado la nueva Empresa a sus diplomáticos y a su política de posesiones; pero por fin se ha dado cuenta de que, además de tener que sostener verdaderas guerras diplomáticas con los demás países que la disputan sus posesiones coloniales, y el petróleo especialmente, el tener petróleo en el Irak o en la India o en América, puede, en cierto modo, ser igual que no tenerlo, pues es fácil perder el contacto con estos pueblos, y, comprendido esto, ha tenido que recurrir en definitiva a sus técnicos para que le resuelvan un asunto que no puede resolver por sus antiguos medios.

Guardando las debidas distancias, Gran Bretaña, como España, es país sin petróleo, pero con un suelo rico en carbones, tan rico, que en la actualidad el exceso de carbón constituye su preocupación más importante. Inglaterra, como España, tiene muchos hombres parados, debido a no tener mercado para el exceso de producción de carbón, en relación con las aplicaciones actuales de éste.

Posibilidades de España

El problema del petróleo sintético, quizás el más importante actualmente en el mundo industrial, tenemos que enfocarlo en España desde varios puntos de vista, a saber: Posibilidades naturales, económicas, sociales y técnicas.

Posibilidades naturales.—Desde el punto de vista de las posibilidades naturales nos encontramos en parecida situación que Alemania e Inglaterra. No tenemos petróleo, pero tenemos carbón. ¿Se puede hidrogenar el carbón hasta obtener petróleo?..., pues debemos fabricarnos petróleo para conseguir una verdadera independencia moral y material, tanto desde el punto de vista de nuestra integridad y decoro nacionales (hoy visto con condescendiente sonrisa por quienes saben que tienen en sus manos el inmovilizarnos a su antojo), como desde el punto de vista económico, dejando de ser tributarios de países extraños. Nuestra riqueza carbonífera es vasta y varia. Desde las hullas asturianas a los lignitos de Teruel, pasando por las cuencas pizarrosas y carboníferas de Puertollano y Peñarroya, ofrece nuestro suelo toda clase de carbones, y si algunos no pueden competir en calidad con los carbones ingleses, téngase presente que para la industria de la hidrogenación no son necesarios carbones de primera calidad.

Las posibilidades naturales no pueden ser mejores.

Posibilidades económicas.—Hasta ahora, la parte económica del problema constituía la verdadera dificultad; vamos a demostrar que en el momento actual, por diversas circunstancias, esta dificultad ya no existe. El plan del Gobierno inglés nos da la norma.

El Gobierno inglés protege e inicia la industria del petróleo sintético pagando el Tesoro la diferencia (aproximada) de coste con respecto al petróleo natural importado. Y veamos que no va la nación a la ruina, ni mucho menos.

Si gasta el Estado, por ejemplo, 200 millones en petróleo al año, esto constituye una pérdida continua de dinero, una verdadera sangría, sin esperanza de remedio, que experimenta la nación y que a la larga se tiene que dejar sentir. Si el Estado tiene que dedicar también otra cantidad igual o parecida a atender a los parados y a ayudar a las Empresas carboníferas para que malamente vayan tirando y no le planteen el conflicto del cierre, no obtiene beneficio alguno, fomenta la vagancia y se empobrece poco a poco.

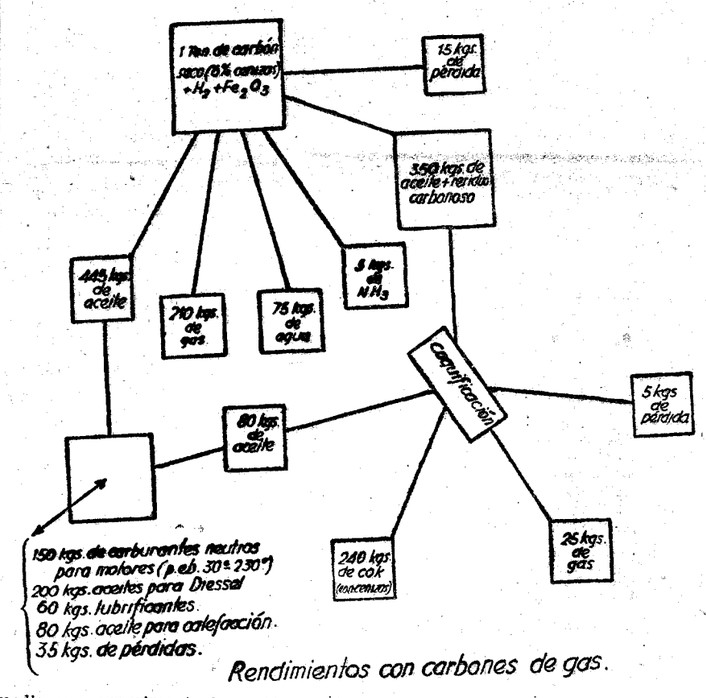

Rendimientos con carbones de gas.

Al implantar la industria del petróleo sintético, éste saldrá a doble precio que el importado (insistimos en este punto más adelante); pero el total de su valor se queda en el país. Y al tener de nuevo extensa aplicación el carbón, han de encontrar solución el paro obrero minero y el general, por los muchos hombres que hallarán trabajo en las instalaciones de hidrogenación, y el problema de los subsidios directos, el de la vagancia pagada con todos los estragos que causa esta inmoralidad, nacidos en la desocupación y conducentes hasta la anarquía. Pero observemos también que no sólo el obrero se beneficia: los propietarios de minas verán revalorizado lo que hoy dan como perdido, las casas constructoras tendrán trabajo para sus talleres, las acciones han de recobrar su valor, los técnicos y burócratas hallarán en qué emplear su saber, y los millones que se queden en el país los ha de sentir el comercio y la industria en general y hasta el rentista, en quien renacerá la tranquilidad al ver que la gente más satisfecha tiene menos deseos de arrebatarle sus riquezas.

Es, en definitiva, la nación la que se beneficia.

Cálculos económicos ingleses

Y porque no puedan pasar por elucubraciones propias, vamos a autorizar nuestra exposición con algunos datos recientes.

El proyecto del Gobierno inglés presentado al Parlamento en el último mes de julio, según puede verse en cualquier revista o periódico de este período del año, consiste en proteger la industria de obtención de petróleo del carbón mediante un premio de cuatro peniques por galón, teniendo en cuenta que el *cálculo de coste* del petróleo sintético, por el momento, es de 7-8 peniques galón, y el petróleo natural importado vale entre 3-4 peniques galón. Esta protección durará un plazo no menor de cuatro años y medio, ni mayor de nueve años. ¿Por qué este límite en la protección? Pues, sencillamente, porque los técnicos ingleses tienen datos suficientes para asegurar que antes de diez años, el precio de coste del petróleo sintético será igual al del petróleo natural y, por lo tanto, para esa fecha, no será necesaria protección alguna por parte del Estado, pues la competencia la mantendrá la industria por sí misma.

Y ahora nosotros tenemos que aclarar que todos nuestros razonamientos expuestos anteriormente se referían a la situación actual de desventaja de precio de coste del petróleo sintético y, a pesar de todo, encontramos (como lo encuentra Inglaterra) el problema factible y de urgente actuación. No creemos que sean necesarios grandes esfuerzos de convicción, ni aun para los más escépticos), sobre la conveniencia de obtener petróleo sintético cuando su precio de coste sea igual al del petróleo natural.

Sir A. Baillie ha dicho en el Parlamento que los químicos ingleses han reducido en los últimos doce meses el precio de coste en un 50 por 100 en el proceso de hidrogenación, y espera que cuando la planta de hidrogenación sea instalada se harán mayores economías. Considera fuera de duda que el petróleo procedente del carbón, en un plazo de diez años, será más barato que el importado hoy. Además, señala la ventaja del ahorro de unas 780.000 libras al año de pago de seguros por el petróleo comprado.

El presidente de la Cámara de Comercio inglesa, sir John Eaglesome, en la reunión del Consejo de la Cámara, dice (puede verse «The Yorkshire Post», ya citado): «La cuestión está en si el petróleo sintético podrá competir en precio con el importado», y añade: «con el premio del Gobierno, desde luego». Recuerda que hace diez años el precio de un galón de petróleo sintético era de dos chelines y seis peniques. El precio de venta del petróleo puesto en el Támesis varía (y recientemente se han registrado las más bajas cotizaciones) entre dos y medio y cuatro y medio peniques galón, y hace tres años costaba seis peniques. Dice, además, que se puede calcular que la gasolina fabricada por hidrogenación en gran escala saldrá ahora por unos siete peniques galón, y teniendo en cuenta que los técnicos más pesimistas señalan su coste a nueve peniques galón, él cree que se puede aceptar la media de ocho peniques galón. Y dice después que continuando el progreso en los diez años que ha de durar la protección del Gobierno, espera que el precio del petróleo sintético baje tanto que llegue a regular el precio de venta del petróleo natural importado».

Dificultades que se vencieron

Y vamos a mirar el problema desde el punto de vista exclusivamente español.

Para España, el problema, desde el punto de vista económico, presenta aún menos dificultades que para la Gran Bretaña. Ella ha tenido que luchar con una mu[illegible]ente cantidad de intereses a quienes daña el plan Macdonald, y los perjudicados constituían un frente de enemigos de gran consideración: las Empresas interesadas en concesiones petrolíferas en los dominios ingleses; las Empresas poseedoras de la flota petrolera (en España dispone el Estado de seis u ocho barcos propios—los demás son alquilados—que siempre serán útiles y que estarían amortizados antes de que tuviéramos la suerte de fabricarnos el petróleo que consumimos); las Compañías aseguradoras; las Compañías de refino y la situación del personal al servicio de estos intereses (España tampoco tiene industria de refino).

Como se ve, la lucha que el Gobierno inglés ha debido sostener, no técnica, no «legítima», que pudiéramos decir, sino interna y oscura en contra de los intereses particulares dañados, ha debido ser grande, pues de gran importancia eran los adversarios; pero han podido más en su decisión aquellos otros intereses tan legítimos, y, desde luego más cuantiosos y en situación más angustiosa, como es la industria carbonífera nacional. Así, el ministro de Minas, en su discurso de defensa del Plan del Gobierno, dijo: «La industria del carbón no puede esperar».

En España, desgraciadamente no poseedora de Colonias ni de instalaciones industriales de refino, no creemos se encuentre oposición lógica, como no sea la indiferencia y la ignorancia.

Trabajo para 100.000 hombres

Posibilidades sociales.—De hecho, ya al hablar de las posibilidades económicas, hemos tenido que mencionar las circunstancias sociales que no sólo aconsejan, sino que obligan a interesarse en la resolución del problema del petróleo sintético.

Mr. Hall, en su discurso en el Parlamento inglés, expone la situación de la industria minera, y dice: "Que sólo dos tercios de los hombres ocupados en 1924 trabajan en la actualidad, y que solamente en el mes de julio último, comparando con el mismo mes del año pasado, se registra una reducción de 25.000 hombres". Dice que "la exportación de carbón del año 1932 fué inferior a la de cualquier otro desde 1900, y que en 1913 se exportaron 73,4 millones de toneladas y en 1932 sólo se han exportado 38,9 millones".

Indudablemente, "el problema del carbón no puede esperar".

En oposición a estos tristes datos, damos a continuación los que el propio ministro de Minas ha proporcionado a la Cámara en cuanto a la solución de la crisis de trabajo. Dice que "para la construcción de una sola planta de hidrogenación se necesitarían 1.200 hombres, y que se hará en diez y ocho meses. Una vez la planta en funciones, requerirá el trabajo de 1.400 mineros para su abastecimiento y 1.280 hombres para su funcionamiento con otros 1.280 en empleos auxiliares". Y el presidente de la Cámara de Comercio, en su discurso ya citado, manifiesta "que al cumplirse totalmente el plan del Gobierno se tendrá trabajo para unos 100.000 hombres".

De España no vamos a citar cifras. Del problema del carbón, nadie mejor que el Gobierno para conocer sus proporciones y la urgencia de su resolución. Y no olvidemos tampoco las muchas veces que se han visto defraudadas en sus ilusiones y demandas a los diversos Gobiernos las doce o trece Empresas poseedoras de concesiones mineras de carbones de baja calidad, imposible de explotar económicamente para ser quemado; pero muy apto para los fines de la hidrogenación. Empresas que una y otra vez han ido en busca de la protección de los Gobiernos, aunque creemos no llevaban el asunto bien enfocado.

En España la resolución del problema proporcionaría las siguientes ventajas:

a) Ahorro de los millones de pesetas que dedicamos a la compra de petróleo.

b) Distribución de este dinero dentro de España.

c) Solución del gravísimo problema del carbón en Asturias, Ciudad Real, Córdoba, etc., que ya como pesadilla agobia la conciencia nacional y hasta a los propios Gobiernos.

d) Solución de parte del paro obrero.

e) Ocupación de nuevos obreros en la nueva industria.

f) Atenuación de conflictos sociales.

g) Revaloración de los carbones de baja calidad y aprovechamiento de los llamados "menudos".

h) Resurgimiento de nuestra industria.

i) Verdadera conquista de la independencia nacional.

A nadie se le oculta que hoy día, después de la lección de la gran guerra, un país sin petróleo no es un país libre. Vive del "statu quo" y de la conmiseración de los demás. A nadie se le oculta tampoco que el radio de acción de nuestra Marina de guerra, con sus magníficas modernas unidades a motor, es nulo, así como suena; totalmente nulo, pues ni existe "stock" suficiente para una salida de alguna duración, ni hay modo de reponerlo. ¡Y es triste pensar que algo tan serio como la garantía de la independencia de la Patria no sea más que una ficción!

El aspecto técnico en España

Posibilidades técnicas.—En este punto es donde creemos que España encuentre las mayores dificultades. Y no por carencia de técnicos de valía, que España los tiene y buenos, sino porque este tipo de estudios tienen que hacerse al calor y con el apoyo entusiasta de un Gobierno que sienta el problema y aliente moral y materialmente a los investigadores encargados especialmente de resolverlo.

En Inglaterra, con ir, como decimos, a retaguardia en el problema y fiar, como también hemos dicho, más en su política que en su técnica, no la ha sorprendido el problema del todo desprevenida, sino no hubiera podido abordarlo con la gallardía que lo hace el plan Macdonald.

En la lista de trabajos presentados al último y reciente World Petroleum Congress, al que hemos teniendo el honor de asistir con un modesto estudio científico, nos encontramos con alguno titulado como sigue: "Resultados de los trabajos de investigación sobre hidrogenación en los pasados diez años en el Laboratorio Químico de la Universidad de Delft", por el profesor Waterman, y otros muchos que demuestran que esta empresa no se ha perdido de vista desde su iniciación.

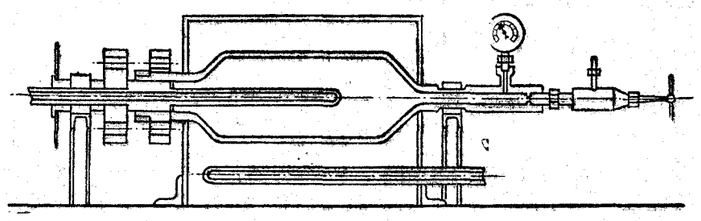

Autoclave Bergius, instalada en el Laboratorio del Prof. Bermejo, (Universidad Central)

Nosotros hemos partido de la base y hemos postulado a lo largo de este escrito, que el problema de la obtención del petróleo sintético por hidrogenación del carbón es problema resuelto; pero no creemos que nuestra afirmación pueda interpretarse por nadie en el sentido de que no hay nada que hacer, pues es evidente que los trabajos se llevan con gran reserva, en lo posible, y sólo laborando y estudiando mucho y persiguiendo el asunto en todos sus aspectos, puede conseguirse una información útil y eficaz.

No; es preciso trabajar y trabajar con entusiasmo y ahinco, sin el pesimismo que nace de pensar en el carbón como cosa muerta e inútil, con el espíritu abierto a la esperanza al ver que estamos en el principio de utilizarlo más sabiamente que veníamos haciéndolo. Y es, además, el Gobierno quien tiene que ver claro el problema y estimular y prestar su calor y su apoyo a estos estudios, que no faltarán técnicos que le sirvan, llevando a feliz término empresa que tanto interesa a España, de la que debemos esperar con fe y entusiasmo, diga el doctor Duncan algún día, como ha dicho de Inglaterra: "También España está a punto de contarse entre los países del mundo que producen petróleo."

Luis BERMEJO

La Duro Felguera, solitaria y silenciosa, con sus hornos apagados, a causa del paro obrero y de las huelgas. Con el plan Macdonald para obtención del petróleo sintético, se espera resolver en Inglaterra el paro de sus minas y colocar a cien mil obreros

El carbón se acumula en las minas de Asturias, sin que se logre encontrarle salida. Se buscan en vano soluciones al angustioso problema, que podrá quedar resuelto si se consigue aprovecharlo para la obtención de petróleo sintético

Chaliapine, el famoso actor que encarna el papel de "Don Quijote" en la película del mismo nombre, que se estrenará mañana en el Palacio de la Música

(Foto F. B.)

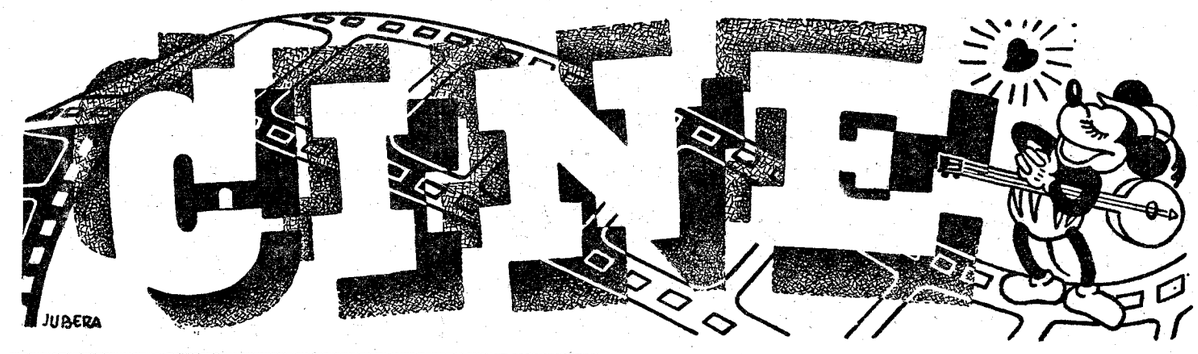

Eddie Cantor, que hace las delicias del público, agotando diariamente las localidades, en el aristocrático Cine del Callao

(Foto A. A.)

Una escena de "¡50 dólares una vida!", que se estrena mañana en el Cine Avenida

(Foto S. I. C. E.)

"La isla de las almas perdidas"

Este "film" Paramount, que el lunes se estrenará en el Colisevm, es un "film" alucinante, un ambiente de fantasía, un tema de terror, basado en la más desconcertante novela del más eminente novelista inglés, H. G. Wells. Un viaje obsesionante que el espectador no olvidará jamás hecho en compañía de Charles Laughton, Bela Lugesi, Richard Arlen, Leila Hymas y la mujer pantera.

Está dirigida por Erle C. Kenton.

En "La isla de las almas perdidas" habita lo monstruoso, lo increíble. Una raza extraña que tiene algo que no llega a lo humano. La mujer pantera, con sentimientos femeninos y garras feroces. La [illegible] científica del original doctor [illegible]. Algo que al mismo tiempo atrae y repugna.

CALLAO
SEGUNDA SEMANA DEL
SUPERFILM TRIUNFAL
EDDIE CANTOR en TORERO A LA FUERZA

San MIGUEL
LUNES, ESTRENO
AMORIOS
(LIEBELEI)
por
MAGDA SCHENEIDER
El film especial del año

"La isla de las almas perdidas" es el "film" de los que aman las emociones fuertes. Su realización está lograda con punzante realismo y extraña sensación alucinante.

AVENIDA
Mañana lunes, 13,
SENSACIONAL ESTRENO
¡50 dólares una vida!
El drama del amor y de la muerte
¡50 dólares una vida!
El film sublime del heroísmo anónimo
¡50 dólares una vida!
La película inolvidable
S. I. C. E. RADIO PICTURE

ALKAZAR
¡EXITO FANTASTICO!
EL MARIDO DE LA AMAZONA
¡RISA A CAÑO LIBRE!

Mañana, lunes, 13
COLISEVM
PRESENTA
LA MUJER PANTERA
En
LA ISLA DE LAS ALMAS PERDIDAS
Obra sugerente, impresionante y terrible, que sólo la portentosa imaginación de Wells pudo haber concebido
Es un film Paramount

Un "film" de Kiepura

"TODO POR EL AMOR"

Encajar una serie de valores en un todo agradable para todos los públicos, es éxito artístico y económico, es "acertar", la palabra mágica, cuya realidad buscan el productor y el empresario. Esto, en grado máximo, significa la producción Rabinowitsch - Pressburger, distribuída por Ufilms-Ularguí Films, "Todo por el amor", interpretada por Jan Kiepura, Claudie Cléves, Lucien Baroux y otros artistas, bajo la excepcional dirección de Joe May, que el lunes se estrena en el Capitol.

Una acción amena, bellísima de detalle en distintos medios, magnífica de presentación, acusando rectilínea habilidad en Joe May por ir apoyando el desarrollo de la película en aciertos escénicos admirables, bien concebidos, bien colocados, todos de seguro y positivo efecto; una comicidad natural, deliciosa en Lucien Baroux; una figura exquisita, apropiadísima, en Claudie Cléves, y, sobre todo, un alarde de simpatía como actor y de facultades como sorprendente cantante de voz cálida, potente tanto como melodiosa, de Jan Kiepura, joya del "cine" sonoro, con su impecable y sentido "Ninón...", cuya melodía cada vez se oye y retiene con mayor gusto, sus romanzas de ópera, su magistral "Ave María", de Gounod.

El mérito artístico de Jan Kiepura adquiere todavía mayor realce con la atracción personal del excelente tenor, debido a su carencia total de énfasis y a su desenfado, decisión y optimismo.

Un gracioso momento de la película "Mercedes", que se estrena mañana lunes en el Cine de la Prensa

(Foto W.)

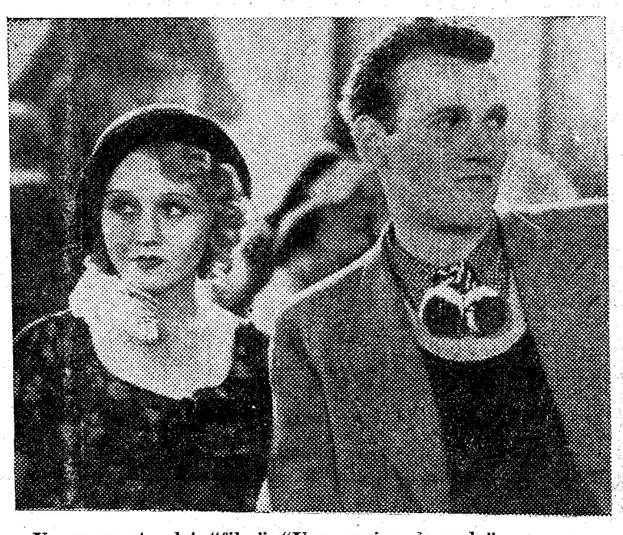

Un momento del "film" "Una mujer desnuda", que se estrena mañana en el Cine Fígaro

(Foto M.)

Claudie Cleve y Lucien Baroux en el "film" "Todo por el amor", que se proyectará mañana en el Capitol

CINE BILBAO
MAÑANA LUNES
presentación del hombre más perfecto del "Cine"
BUSTER CRABBE y FRANCES DEE en
EL HOMBRE LEÓN
Extraordinaria película que ofrece la visión fantástica de una gran ciudad atacada por fieras
Es un "film"
PARAMOUNT

Franziska Gaal, en Barceló

Es tan extraordinaria la naturalísima y alegre mímica de esta artista, que no cabe el temor de desilusionar al adelantar su anuncio lleno de elogios. Con Diana Wynard, la protagonista de "Cabalgata", se puede asegurar que forma el máximo acontecimiento, la revelación del año.

En esta su primera obra, "Páprika", es tal el derroche de alegría, de optimismo, de gentiles travesuras, que el espectador acaba rindiéndose a la sugestionable sonrisa encantadora de tan genial artista, arrolladoramente simpática.

La obra no puede estar más de acuerdo con el carácter de la Gaal. Un enredo gracioso con interesantes escenas de gran comicidad y con su moraleja y sana intención de divertir con la verdadera gracia, la que no necesita el retruécano ni lo grosero para hacer reír y distraer al público.

DON QUIJOTE
Visto por W. S. PABST
Interpretado por CHALIAPINE
Los inmortales personajes creados por el Príncipe de las Letras españolas, a través del arte personalísimo del gran director cinematográfico.
Una superproducción de máxima categoría, cuya acción y técnica cautiva desde la primera escena.
El gran novelista DON EDUARDO ZAMACOIS dará, antecediendo a la proyección, una breve charla sobre el "film".
PALACIO DE LA MÚSICA
LUNES, ESTRENO
(Exclusivas Febrer y Blay)

MERCEDES es la película de la simpatía
MERCEDES es la película del buen humor
MERCEDES es alegre
MERCEDES le hará pasar un buen rato
MERCEDES es una producción nacional
MERCEDES se estrena
Mañana lunes, en la PRENSA Distribuída por E. Viñals

HUMORISMO ESPAÑOL

La gracia de Rafael Arcos en "Mercedes"

Rafael Arcos, el popular humorista que desde los principales escenarios de España ha venido divirtiendo al público con sus parodias y charlas, en "Mercedes" se ha revelado como un gran actor cómico del "cinema". En este "film" de producción nacional, que se estrenará en Madrid dentro de poco, el público tendrá ocasión de admirar al popular humorista actuando ante la cámara como un consumado "as" de la pantalla.

En "Mercedes" las escenas cómicas, las ocurrencias y las frases ingeniosas poseen un relieve extraordinario. Rafael Arcos se halla en su elemento, captándose la simpatía de los espectadores desde las primeras escenas.

La película española "Mercedes" se estrenará el lunes en el "cine" del Palacio de la Prensa.

"¡50 DOLARES UNA VIDA!"

El drama de los héroes sin gloria

Cuando usted presencia, cómodamente instalado en su butaca, una de esas escenas cinematográficas de riesgo mortal para el actor, de sobra sabe que no peligra la vida del astro a quien aplaude. Sin embargo, es un ser humano quien conduce el "auto" que se estrella, un hombre es quien se arroja desde el balcón del edificio en llamas siempre; es un semejante el que arriesga su vida para proporcionar al auditorio el escalofrío de la emoción. ¿Ha pensado usted en ese autor anónimo invisible, cuyo valor paraliza la sangre del público?

Seguramente no concedió usted gran importancia a ese héroe modesto y valeroso, cuya vida se arriesgó por un puñado de dólares. Quizá se conformó usted pensando que el "truco" elimina el riesgo, y, sin embargo, no es así. Triste destino de los "dobles" que arrastran su vida en silenciosa amargura entre el peligro de hoy y la incertidumbre del mañana.

"¡50 dólares una vida!". Así reza el título de la excelente película R. K. O. (Exclusiva S. I. C. E.) que constituye merecido homenaje a estos héroes anónimos que no conocen la gloria, cuyo drama profundo y humano no se registra por la cámara.

Cine SAN CARLOS
MAÑANA LUNES
JUSTICIA
por Philiphs Holmes, Anita Page y Lewis Stone
Una superproducción "Metro" intensamente dramática.

Monumental Cinema
(Reformado con cómodas butacas)
MAÑANA
ESTRENO RIGUROSO
SOBRE EL CIENO
Dirección: F. Roldán
Interpretación: Florencia Belsy
Es una producción nacional totalmente hablada y cantada en castellano

La salsadísima Francisca Gaal en la película "Páprika", que desde mañana se proyectará en el Cine Barceló

(Foto C. E.)

LA SEGUNDA EXPOSICION DEL ARTE CINEMATOGRAFICO

Se celebrará en Venecia en agosto de 1934

El Comité ejecutivo de la Exposición de Arte, de Venecia, prepara, para agosto del año próximo, la II Exposición de Arte Cinematográfico. No se trata de una manifestación como tantas otras Exposiciones cinematográficas que, con más o menos éxito, se vienen celebrando en todo el mundo. Se trata de un verdadero Congreso Internacional del Arte Cinematográfico, en el curso del cual serán proyectadas las películas más recientes y serán discutidas.

Ya se está procediendo a la formación del programa, que deberá contener un número igual de "films" de género y de películas documentales.

Además de la representación de las más importantes industrias del "film", el Comité ejecutivo se ha reservado el derecho de invitar a todos los productores y realizadores independientes, así como a las organizaciones que, en silencio, y valiéndose de medios modestos, contribuyen al progreso del Arte Cinematográfico.

Se llevará a cabo, como decíamos, una Exposición o proyección de "films" y una reunión internacional de los más destacados directores y actores cinematográficos, los cuales se reunirán en Venecia en agosto para efectuar un cambio de ideas.

Los problemas a discutir serán publicados próximamente. La Exposición de publicidad promete ser también interesante, y en el curso de una progresión histórica mostrará el desarrollo de la publicidad en el dominio de la cinematografía.

Si la Exposición del pasado año llamó la atención del mundo entero, la que se proyecta para el 1934 despertará un interés superior, ya que la organización se inspirará en los más modernos criterios, con la colaboración del Instituto del cinematógrafo educativo, de Roma.

La dirección de esta II Exposición del Arte Cinematográfico invita especialmente a los productores españoles, y espera que sirva para la revelación de valores inéditos y de facetas interesantes del cinema. El Comité ejecutivo de la Exposición tiene su sede central en Roma, en la Vía Lazzaro Spallanzani.

Una escena del "film" "La isla de las almas perdidas", que se estrena mañana en el Cine Colisevm

(Foto Paramount.)

Nombramiento

Ha sido nombrado director de la Agencia en Madrid de la Warner Bros Firts National Films, S. A. E. Don Antonio Balonga Plana.

Nuestra enhorabuena.

CAPITOL
Mañana, 13, estreno
JAN KIEPURA en TODO POR EL AMOR
El tenor de la voz maravillosa en el mayor film del año

FIGARO
Mañana
FLORELLE
en
LA MUJER DESNUDA
de
Henry Bataille
Intérpretes:
RAYMOND ROVLEAO
CONSTANT REMY
EXCLUSIVAS CINAES

Barceló
Lunes 13
¿Un derroche de alegría?
PAPRIKA
¿Una simpatía arrolladora?
FRANZISKA GAAL
(Exclusivas Stella)

La Lotería irlandesa extendida por todo el mundo, merced a su gran propaganda

Es el único de esta clase de sorteos que se ha llevado a la práctica con un fin exclusivamente benéfico. Se diferencia de la española en que los billetes son nominativos y sale premiado el que juega. 4.200 empleados para los trabajos del sorteo. Los primeros premios dependen del resultado de las carreras de caballos. Llegan peticiones de todas las partes del mundo, principalmente de Inglaterra y los Estados Unidos. Desde 1930 se han repartido en premios cerca de 19 millones de libras esterlinas, y han recibido unos seis millones los hospitales irlandeses

DETALLES PINTORESCOS DE LOS PROCEDIMIENTOS DEL SORTEO Y DE LAS FIESTAS QUE LO ACOMPAÑAN

El martes pasado se sorteó la lotería francesa, primer ensayo de esta clase que la nación vecina realiza en los tiempos modernos. Se ha autorizado por una vez y con un fin determinado que, hasta cierto punto, es un fin benéfico, pero no se juzga temerariamente al pensar que se repetirá el experimento. No se puede evocar impunemente a la ilusión, y la lotería sería tan cara si en los días anteriores al sorteo no permitiese toda la magia de castillos en el aire que puede construir la imaginación del hombre que, en verdad, nadie arriesgaría un céntimo si hubiese de renunciar al goce anticipado de un premio que quizás nunca reciba. Sí; ya sabemos... No repitan ustedes la larga cantilena. No hace mucho, graves señores de Inglaterra los han repetido en un informe oficial para decidir que no se celebrasen loterías al modo irlandés. Lo que no quita para que el pueblo británico sea el más jugador del planeta. Ni los italianos, que parecen ser los inventores, ni los españoles, creadores y perfeccionadores de un sistema, ni los hispanoamericanos, discípulos nuestros, ni los alemanes, que también lo practican bajo los auspicios de ciudades o en ocasiones solemnes, ni los irlandeses, que han

MR. J. O'SHEEHAN
Director de Sorteos y Publicidad

recurrido a ese medio para dotar a sus hospitales... Nadie como los ingleses para organizar un "sweepstake" con el más insignificante motivo: las elecciones, las carreras de caballos, las de galgos o los partidos de «football». Y de los «sweepstakes» que el Jockey Club de Calcutta y la Bolsa de Londres organizaban con motivo del Derby de Epson, nació la idea de la Gran Lotería de Irlanda.

Es el único de esta clase de sorteos que se ha concebido y llevado a la práctica con un fin exclusivamente benéfico: para los hospitales del Estado Libre. Más que para su sostenimiento, para dotarles de los medios más eficaces y modernos de cura. Y puesto que se pensó en una institución permanente fué preciso rodear a esta lotería de las mayores garantías posibles y organizarla del modo que resultase más atractiva para la masa de jugadores. Hoy, en este aspecto puede decirse que se ha llegado a cuanto es posible. Un Comité presidido por lord Granard, vigila y custodia los fondos que se reciben y su entrega a los hospitales—la cuarta parte—y a los jugadores premiados. Preside el sorteo y cuida todas las operaciones el jefe de la Policía irlandesa.

Billetes nominativos

Veamos ahora cómo funciona la lotería. Hay una diferencia fundamental con la española. En ésta—billetes al portador—sale premiado un número: en Irlanda—billetes nominativos, sale premiado el que juega. El número y la serie del «ticket» no son más que auxiliares para la contabilidad, tanto, que sin acreditar su persona, nadie podría hacer efectivo un billete premiado. Se explica bien esto conociendo el origen de los «sweepstakes», estrechamente unidos como la lotería irlandesa a las carreras de caballos, aunque, naturalmente, pueda organizarse con otro pretexto cualquiera. Ahora mismo para las elecciones de Madrid.

Tradicionalmente el "sweepstake" es una carrera de caballos en la que se disputa como premio cantidades depositadas por los dueños de los caballos que corren. No hay otra recompensa. Ya no abundan esa clase de certámenes, pero todavía se corren algunos en Inglaterra y existe uno de ellos en España misma. Lo mismo en las loterías de esta clase. El premio depende del número de participantes. No se fija cantidad, sino tanto por ciento. El 30—es un ejemplo—para el primero, el 20 para el segundo, etc. En esta forma organizaban sus sorteos una vez al año, con ocasión del Derby de Epsom, el Jockey Club de Calcutta y el Stock Exchange de Londres. Y así se organizó el primer sorteo de Irlanda, celebrado en combinación con el Manchester Handicap—la carrera que clausura la temporada inglesa—en noviembre. Fué en el año 1930.

He aquí cómo se celebra el sorteo. Cada billete consta de dos partes: talón y una matriz. En ésta se escribe el nombre y el domicilio del comprador y el seudónimo que desea usar, y que es el que se publica en las listas oficiales. El talón no lleva más que el número y la serie. Las matrices se devuelven a Dublín. Son bien separadas y mezcladas, de modo que no haya el riesgo de obtener un número excesivo de premios para una serie determinada. A cada jugador se envía un recibo, garantía de que su billete ha sido guardado en una cámara acorazada donde esperará el día del sorteo.

4.200 empleados

Todo esto exige una cantidad enorme de personal. El día que se empezaron los trabajos del primer sorteo había un solo empleado; ahora son ordinariamente dos mil. En las semanas próximas a los sorteos aumenta hasta 3.600 en marzo de 1933 o a 4.200 para el Derby de 1932. Porque el éxito de esta lotería fué enorme y llegó con rapidez fulminante. Para el sorteo de 1930 se recaudaron alrededor de 550.000 libras esterlinas: 131.000 para los hospitales y y 417.000 para premios. Entonces esta suma se dividió en la forma siguiente: 30 por 100 para el primero, 15 por 100 para el segundo, 10 por 100 para el tercero, y el resto para repartir en premios más pequeños, según el número de caballos que participasen en la carrera.

Después se ha variado esta distribución. En vez de 550.000 libras esterlinas se recaudaban 1.500.000, 2.000.000, hasta 3.000.000. El primer premio de esta manera hubiera sido fabuloso. Por ello se decidió dividir en lotes la cantidad recaudada. Cada lote — que podríamos equiparar a las series de la lotería española—es de 100.000 libras esterlinas: 30.000 para el primero, 15.000 para el segundo y 10.000 para el tercero. Otras 10.000 libras para cien premios de 100 libras y 35.000 que se dividen en tantas partes iguales como caballos participan en la carrera menos tres.

Los primeros premios dependen del resultado de la carrera. El día del sorteo, de un bombo se sacan los nombres de los que participan en el sorteo y de otro los nombres de los caballos inscritos. A cada nombre le "toca" un caballo. Si éste llega el primero, el afortunado recibe 30.000 libras; si el segundo, 15.000; si el tercero, 10.000. Los demás premiados reciben la parte que les corresponde de las 35.000 libras reservadas para los no ganadores ni colocados. Un ejemplo aclarará mejor todo esto. Sea el Derby de 1933. Se recaudaron alrededor de 2.500.000 libras esterlinas. 557.000 fueron para los hospitales y 1.941.430 para los premios.

Se dividió esa suma en diez y nueve lotes de 100.000, repartidos como ya se ha explicado. Corrieron 26 caballos y, por consiguiente, las 35.000 libras de premios pequeños se repartieron entre 23. Cada lote tenía, pues, tres premios grandes, veintitrés premios que podríamos llamar medianos y los cien premios "chicos" de 100 libras, que son independientes de la carrera, y se llaman de consolación—otro término hípico.

De todo el mundo

Hemos hablado ya antes, de una cámara acorazada donde se guardan las matrices de los talones hasta el día del sorteo. Antes se ha extendido un recibo que cada suscriptor debe recibir antes de esa fecha, sea directamente, sea por medio de los vendedores de los billetes, que reciben también un premio en caso de suerte. La venta termina unas tres semanas antes del sorteo, no sólo por el gran número de personas que juegan, sino por la difusión que ha alcanzado esta lotería. Llegan peticiones de todas las partes del mundo, como se ve por la siguiente lista de premios.

Naciones	Premios de caballos	Premios pequeños
Inglaterra	515	872
Estados Unidos...	157	230
Irlanda	79	128
Escocia	41	70
Gales	18	29
Canadá	52	80
Africa del Sur...	41	58
Francia	32	51
Holanda	22	26

España no reúne un número suficiente de afortunados para figurar en esta lista. Quizás nuestra lotería basta para las "necesidades" de nuestro país. Con todo, en el sorteo de octubre pasado hay dos premios—a los dos les "tocó" un caballo que no ocupó ninguno de los primeros lugares—en Jerez de la Frontera y Canarias. Cerca de 600 libras esterlinas a cada uno. Pero no podemos revelar el nombre, porque el secreto se guarda en Dublín.

Y, ya dentro de la estadística, he aquí las sumas recaudadas especificando lo destinado a premios y lo que han recibido los hospitales:

Sorteos	Para hospitales	Premios
Noviembre 1930...	131.797	417.585
Marzo 1931.....	439.858	1.188.415
Junio 1931	698.365	1.940.500
Noviembre 1931...	748.752	1.981.766
Marzo 1932.....	701.840	2.291.719
Junio 1932	779.899	2.860.552
Octubre 1932	682.013	2.430.373
Marzo 1933	581.497	2.025.730
Junio 1933	557.280	1.979.846
Octubre 1933	504.868	1.707.717

En total se han repartido en premios 18.824.000 libras esterlinas, y han recibido los hospitales irlandeses 5.825.173. Hay alguna diferencia en las sumas, porque hemos despreciado, al escribir, las fracciones de libra, pero podemos hacerlo, ya que no somos ni el Comité de los hospitales ni los contables que vigilan los sorteos y los fondos y levantan acta de cuanto sucede.

Cómo se hace el sorteo

Para un español es de cierta facilidad exponer las líneas esenciales: un gran tambor donde se colocan las matrices de los talonarios; otro mucho más pequeño, donde están los nombres de los caballos tantas veces como lotes se hayan hecho y los premios de consolación de 100 libras. Y enfermeras de los hospitales que sacan unos y otros hasta finalizar el sorteo. Pero hasta entonces, ¡qué animación en Dublín, cuánta fiesta y también cuántos preparativos! Ha sido necesario, en primer término, vigilar minuciosamente para que ninguna matriz se extravíe y, ningún suscriptor quede sin el correspondiente recibo. Después hay que velar para que no se junten dos papeletas y no se dé el caso de salir dos de la urna. Finalmente, trasladar todo ello al teatro Plaza, donde ante el Comité, las autoridades de Dublín, los notarios y centenares de periodistas de todo el mundo—al reciente sorteo de octubre asistió un redactor de EL DEBATE, invitado por los organizadores—, se verifica el sorteo.

El bombo es un artefacto gigantesco construído para recibir millones de papeletas. Tiene cuatro filas de seis aberturas cada una. En cada vuelta una de esas filas queda a la altura de las "nurses" de los hospitales de Dublín encargadas de extraer las papeletas. Con objeto de que sea imposible leer un nombre, esos agujeros se prolongan en forma de manga, hecho con seda. Las muchachas tienen el brazo desnudo hasta el codo. Primero se sortean los caballos. Después, de ordinario, al otro día, a causa del número de premios que comprenden estos sorteos últimos, los premios en metálico de 100 libras. Y cada afortunado recibe el mismo día por telégrafo la noticia. Queda para muchos esperar a que se celebre la carrera. Los dos primeros sorteos del año dependen del Gran National, el premio más importante de obstáculos de Inglaterra, y el Derby. El de otoño ha variado de fecha.

Pero lo más curioso del sorteo son las máquinas de mezclar las papeletas, con objeto de que no pueda resultar una serie más favorecida que las otras, ni se encuentren unidas dos papeletas. En los dos primeros sorteos esta operación se hizo a mano por muchachas. Después, un ingeniero holandés inventó una máquina que hace la operación eléctricamente, con más sencillez y más seguridad. Consta de lo que podíamos llamar un fuelle eléctrico y un depósito. La corriente de aire separa las papeletas, y como, por otra parte, al depositarlas en el bombo se alternan las cajas donde están guardadas, no hay peligro de que se repita demasiado una serie cualquiera, salvo que la suerte se obstine.

Para cada sorteo se organizó una fiesta. Las cajas que guardan los billetes son conducidas en cortejo brillante hasta el salón donde serán aquéllos sorteados. Y ese desfile, como la decoración del teatro, tienen siempre un tema. El de junio de 1933 fué la historia del Derby; el de octubre pasado recuerdos hípicos o, mejor, ecuestres, desde la antigüedad. Recuerdos verdaderos, legendarios o novelescos. He aquí a don Quijote cargando sobre los molinos de viento, Jan Mazzeppa, el hetman cosaco que inmortalizó Byron, la cuadriga de Ben-Hur, la carrera en la noche de Revere para advertir a los americanos que habían llegado tropas de Inglaterra a dominar la sublevación, los guardias de la Policía forestal canadiense, los caballos mitológicos Pegaso y Belerofonte, lady Godiva, Dick Turpin y—signo de los tiempos—Tony y Tom Mix, los inseperables del "cine". Estos cuadros en el "hall" del sorteo. En la calle desfilan centenares de muchachas vestidas con los más variados trajes ecuestres, desde el piel roja a la amazona del Gran Siglo o a la cazadora tipo 1933. Llevan las cajas de los billetes. ¡Bien puede decirse que escoltan a la Fortuna, mas entre el anecdotario copioso de esta lotería no se cuenta que una sola de ellas haya oído su nombre en el sorteo.

Se prefieren morenas

Los organizadores del sorteo han adoptado, además de las precauciones naturales en estos concursos, un ardid ingenioso contra las falsificaciones. En los billetes figura un rostro de mujer, reproducción fotográfica de alguna muchacha irlandesa, enfermera de los hospitales. Y el encargado de esta misión de buscar una efigie apropiada no ha querido revelar el nombre de la enfermera modelo para los tickets del sorteo anterior. Sólo ha dicho que todas las escogidas desde que se fundó la Lotería —una por sorteo—eran morenas, pero no las razones de esta predilección.

* * *

El primer premio de la primera lotería irlandesa correspondió a un italiano, vendedor de helados y pasteles, en una modesta tienda londinense. Le correspondió—fué antes de dividirse en lotes el sorteo—una suma de 350.000 libras, aproximadamente. Había vendido en unos miles de libras las dos terceras partes del billete a un Sindicato y le quedaban unas 115.000 libras. Tardó dos años en disfrutar el premio, porque unos compatriotas intentaron estafarle, falsificando una carta. Posteriormente sufrió otro disgusto de índole familiar. ¡Entre marido y mujer se suscitó una grave disputa sobre el lugar y el modo de construir una casa en su tierra natal! El premio del signor Scala dió materia abundante a los periódicos durante bastante tiempo.

* * *

La fortuna ha de recibirse humilde y modestamente. Por algo los organizadores del sorteo irlandés han previsto el deseo de los que quieren conservar el incógnito, y sólo publican el seudónimo inscrito en los billetes. En uno de los sorteos de este año resultaron favorecidos dos hermanos, poseedores de una fábrica en el S. de Francia. Abrazos, felicitaciones, brindis, convite al vecindario. Sólo que el fisco velaba también. Pronto apareció en la ley la cláusula necesaria para aplicar a los dos afortunados una tarifa exorbitante del impuesto sobre la renta.

Los supersticiosos

El departamento más curioso de la organización de la Lotería irlandesa es, sin duda, el que podíamos llamar de relaciones exteriores. Recibe las suscripciones del extranjero y contesta a las cartas en una docena de idiomas. Tiene hasta un traductor de chino. Y esto, que no es un lujo innecesario, da idea de la extensión de la Lotería de Irlanda. Calcula el jefe de ese departamento que se contestan un millón de cartas en cada sorteo. Y muchas veces estas cartas podían muy bien ser contestadas por el verdadero departamento de Negocios Extranjeros del Estado Libre, porque los suscriptores aprovechan la carta para preguntar cosas que les interesan sobre cuestiones comerciales o culturales. Otras veces llegan preguntas pintorescas con un suscriptor de Trinidad que pedía un remedio para unos dolores de piernas que le molestaban mucho.

Pero lo más curioso es la superstición. Hay jugador que pide que sus billetes no caigan de ningún modo en manos de una muchacha que tenga el pelo rojo, porque le daría mala suerte. Otros solicitan, por el contrario, que la muchacha encargada de recoger su billete y

MR. P. J. FLEMING
Director del Departamento del Extranjero

extender su recibo sea pelirroja. Y lo mismo con algunos defectos físicos.

* * *

El bombo para las papeletas pesa vacío siete toneladas. Tiene algo más de siete metros de largo y dos metros de diámetro. Para trasladar las papeletas desde la Cámara acorazada donde se guardan en espera del sorteo, hasta las máquinas de mezclar y luego al bombo, se ha construído un ferrocarril en miniatura. A pesar de todas estas facilidades, y de que la electricidad mueve todas las máquinas, el equipo encargado de todo esto no baja de doscientas personas.

Los talonarios se trasladan, con el caballo blanco, al teatro Plaza, donde se celebran los sorteos

Las empleadas, ataviadas con los pintorescos trajes tradicionales, sacan los talonarios de los carritos

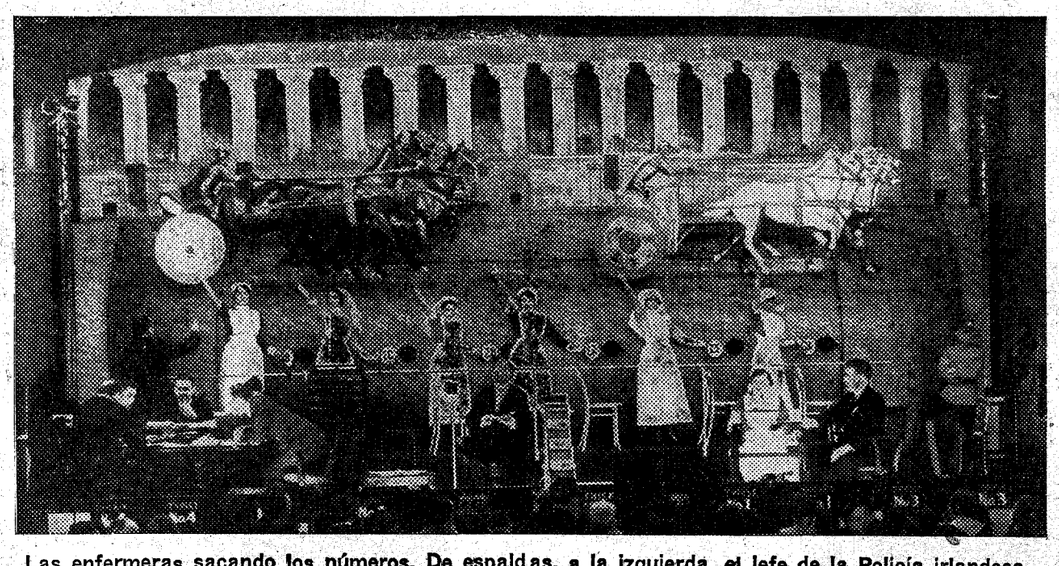

Las enfermeras sacando los números. De espaldas, a la izquierda, el jefe de la Policía irlandesa, que vigila los sorteos

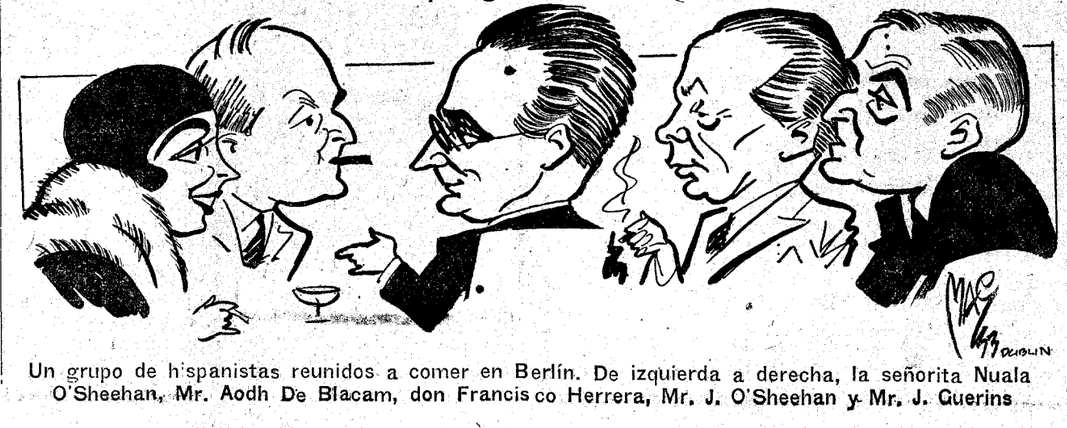

Un grupo de hispanistas reunidos a comer en Berlín. De izquierda a derecha, la señorita Nuala O'Sheehan, Mr. Aodh De Blacam, don Francisco Herrera, Mr. J. O'Sheehan y Mr. J. Guerins

Enfermedades de la piel
Curación radical en todos los casos. Pidan folletos gratis. M. LLORIA, San Bernardo, 114. Teléfono 36448.

UNGÜENTO GARCIA
Cura sin operación ni dolor
Panadizos - Granos - Forúnculos
Quemaduras

ARBOLES FRUTALES
forestales y de adorno
VIDES AMERICANAS
Primera casa española de vides americanas
Antonio Alonso — LOGROÑO
Esta casa necesita representantes
PIDASE CATALOGO GRATIS

LUZ Y CALOR
ESTUFAS, COCINAS, HORNILLOS y LAMPARAS de todas clases por gasolina. Catálogo gratis. L. BALMES. Echegaray, 21. MADRID.

LINOLEUM
hules de mesa, de cama, artículos limpieza, limpiabarros, paso de coco, para portales, etc. Los mejores precios y el mejor surtido de Madrid. Almacenes Serra. San Bernardo, 2. teléfono 22361.

FIGURA Y AMBIENTE

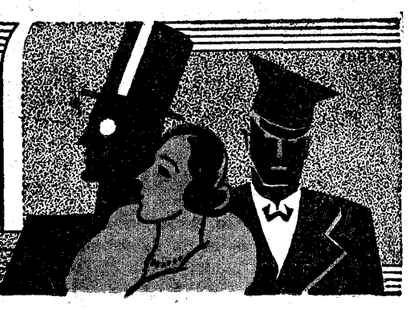

CONSULTORIO DE HIGIENE Y TOCADOR

A varias.—Sabañones. Con el carácter de "urgente" recibimos estos días varias cartas pidiéndonos remedios para esta molesta afección de invierno. Vamos a dar una ligera idea del proceso evolutivo de los sabañones y algunos medios profilácticos.

Los sabañones no son más que una congelación. El primer grado se llama "eritema a frigore", que se señala en las partes expuestas al frío y donde las condiciones circulatorias no son buenas. Las personas cloróticas y aquellos que, por su profesión, se exponen a bruscos cambios de temperatura, los padecen con frecuencia. Aparece una inflamación de color rojo oscura, con gran picor y ardor. Después vienen los sabañones o perniones, con abultamiento, picor más intenso, y, finalmente, la ulceración. Lo que hay que evitar a todo trance es que el "eritema a frigore" simple, llegue a terminar en sabañón, porque entonces se estrellan casi todos los remedios terapéuticos. La profilaxis debe practicarse en otoño, antes de que aparezcan los primeros fríos. Durante esta época se extremará el abrigo de manos y pies, mediante guantes y medias de lana. Estos han de ser muy holgados, porque si se ponen ajustados dificultan la circulación. Se evitarán los bruscos cambios de temperatura, lo mismo de calor a frío que de frío a calor. Y cuando se cambie de temperatura se friccionarán bien las manos con alcohol. Se tomarán baños de pies y manos muy calientes, de infusión de hojas de nogal. Vamos a dar dos fórmulas muy buenas para prevenir los sabañones: Alumbre y borato sódico, de cada uno tres gramos; tintura de benjuí, 10 gramos; agua destilada, 100 gramos. Para poner compresas húmedas bien calientes, después de los baños de infusión de hojas de nogal. Otra fórmula: ictiol, tigenol, tiol líquido, agua destilada, glicerina, óxido de cinc, y talco de Venecia; de cada cosa 10 gramos. Para aplicaciones por las noches, envolviendo los dedos o partes afectadas con gasa o algodón (sin apretar el vendaje).

Otro procedimiento moderno y enérgico para evitar la aparición de sabañones es el siguiente. Se trata de algo muy enérgico y que precisa gran voluntad, pero sus resultados, según nuestros informes son muy buenos.

Durante el día se harán tres sesiones, de media hora cada vez, teniendo los brazos en alto. Si no se puede soportar la media hora, se aguanta cuanto se pueda. De este modo se vacían los vasos sanguíneos de la mano. Inmediatamente se da la siguiente fórmula con un pincel, en dirección longitudinal, no circular, al dedo atacado: tanobromina, dos gramos; colodión, 20 gramos; tintura de benjuí, un gramo; alcohol, dos gramos.

De este modo puede tenerse alguna confianza en que no llegarán a producirse los sabañones, pues una vez que ha llegado el proceso a formarlo viene la fase ulceratoria, muy molesta y desagradable, sobre todo para las mujeres, cuyas manos quedan en ocasiones muy deformadas.

Se ha empleado también la Rontgenoterapia con algún éxito. También han usado las ventosas, en verano y otoño, como profilaxis; pero, en general, podemos decir que la terapéutica de los sabañones es un problema muy difícil, que requiere siempre la intervención de un buen médico que no se fije en la causa local, sino estudiar individualmente la constitución especial para hacer al mismo tiempo un tratamiento interno, que, bien dirigido, puede acabar con esa predisposición que tienen muchas personas a las congelaciones, por defectos circulatorios o clorosis.

A. Hervás.—Visite a un buen dermatólogo y que estudie su caso, pues es muy sospechosa la caída del pelo a los diez y ocho años. Si quiere leer la página del Pelo, pida EL DEBATE del 15 de octubre.

Una entusiasta de EL DEBATE (Ciudad Real).—Todo lo que me pregunta ha quedado contestado en estos últimos consultorios.

Tomasa (Burgos).—Muy bien me parece todo eso que usted hace para su cutis. Contra las espinillas siga usando la mascarilla algún tiempo y desaparecerán.

Flor de Lis (Madrid).—Ese depilatorio a base de acetato de talio puede usted emplearlo en brazos, piernas, etc., indiferentemente. Sus efectos son lentos, pero muy buenos. Hay que insistir unos meses. Respecto a la caída del cabello, ¿no leyó usted la página especial? Para su hermanita de quince años lea lo que recomendaba a estudiante preocupada en mi anterior consultorio. Quedará con el cutis limpio de pecas.

Una católica ferviente (Aranjuez).—¡Sí que es un problemita arreglar ese cutis, y más después de haber pasado mil penas!...; pero como todo debe intentarse, le voy a dar una fórmula especial para cutis de mujeres ya no jóvenes. Leche para blanquear y dar un tono blanco, suave y aterciopelado. Oxido de zinc, 25 gramos; caolín, 25 gramos; glicerina, 30 gramos; agua destilada de azahar, 50 gramos; agua destilada de rosas, 75 gramos. Agítese bien antes de usarla y aplíquese sobre el cutis con un algodoncito, dejándolo secar. (Todas las mañanas después del lavado.) Por las noches la siguiente crema: esperma de ballena, 12 gramos; cera blanca, 13 gramos; aceite de almendras, 60 gramos; agua de rosas, 20 gramos; bórax polvo, 50 centigramos. Dejando esta crema toda la noche para lograr la regeneración de las células epiteliales envejecidas.

Una aburrida (Daimiel).—Me pide usted "algo para echar en el baño y adelgazar". Muy fácil me era dar a usted una fórmula cualquiera y... salir del paso. Pero no quiero dar a usted un bromazo. Todo lo que doy en este consultorio tiene alguna seria garantía científica. Si quiere adelgazar, venga a ver un buen especialista en Madrid, y yo la garantizo que podrá usted recobrar la línea perdida. Esto del adelgazamiento es cosa muy seria, y nada se debe intentar sin la directa intervención de un buen especialista en nutrición.

Caminito.—Si padece frecuentes erisipelas, no intente depilarse con el depilatorio virgen ni con ningún otro. Unicamente puede ensayar el depilatorio lento a base de acetato de talio que hemos dado anteriormente.

Pepita (Teruel).—Uñas despegadas y difíciles de limpiar en su interior. Fórmula: alumbre, 12 gramos; agua destilada de rosas, 120 gramos. Calentar una pequeña parte de este líquido y tenerlas sumergidas cinco minutos (dos veces al día). Para su limpieza interior, sumérjanse los extremos de los dedos diez minutos en agua oxigenada de 12 volúmenes. Después se emplea un cepillito empapado en agua oxigenada. Si el interior de la uña no ha quedado bien blanco, con un palillito y un algodón se da la siguiente fórmula interiormente: ácido oxálico, 3 gramos; agua de hamamelis, 100 gramos; agua de rosas, 100 gramos. Después de esto, lávese bien las manos, pues esta preparación es algo venenosa.

Atleta (Pontevedra).—Sudor excesivo en los pies, con reblandecimiento de las plantas. Lavados diarios de los pies, con infusión de hojas de nogal al 10 por 100 y una cucharadita de alumbre en polvo por cada dos litros de agua. Después friccionar todo el pie con lo siguiente: ácido tánico, 8 gramos; alcanfor, 10 gramos; esencia de tomillo, 3 gramos; esencia de romero, 3 gramos; tintura de belladona, 12 gramos; alcohol de 95, 250 gramos.

Andaluza.—Contra las pecas, lo recomendado en este consultorio.

Entusiasta rotativas.—Esa consulta se sale de esta sección, y lo mejor es que venga a ver un buen especialista, que acabará con esos desequilibrios nerviosos.

Violeta Roja.—Me dice usted que nunca usó cremas porque la daban mucha grasa. Ahí va una buena fórmula: Grenetina, 2 gramos; agua destilada, 25 gramos. Déjese en contacto frío hasta que se hinche la grenetina. Agréguese glicerina, 60 gramos. Colóquese en cápsula de porcelana a baño maría, hasta que se disuelva la grenetina. Se echan entonces 25 gramos de miel de abejas blanca (la mejor que sea procedente del azahar). Cuando empieza a enfriarse se echan cinco gramos de esencia de jazmín. Envásese en tubo de estaño. Emplee la mascarilla de Kaolín en la cara y extendiéndola también a esas arrugas que se le forman en el cuello. Y al acostarse se da esa maravillosa crema. Así como después de la aplicación de la mascarilla. Para los labios use un buen lápiz de carmín y le desaparecerán las grietas. No perjudica a la vista la mascarilla, aun cuando toque las pestañas.

Marisa (Lisboa).—El libro saldrá en breve. No se impaciente y siga leyendo con atención este consultorio. Respecto a ese producto le será fácil encontrarlo en esa ciudad en una buena farmacia. Al salir de España debía haber llevado repuesto, ya que, según me dice, el médico la aconsejó que lo tomase mucho tiempo.

Luis PALACIOS PELLETIER

Vestidos de noche, de terciopelo, largos y sin escote

Algunos modelos adornados con plumas de avestruz para grandes recepciones. Los más, de damasco brochado, crespón mate, faya y raso: de tejido compacto, pero flexible. Algu nos de tisú de oro y de plata, sencillos

LOS ABRIGOS SON DE TISU TAMBIEN Y DE PIEL CON MANGUITO

A medida que se acerca el invierno, y sin que apenas nos demos cuenta de ello, vamos transformando nuestras costumbres completamente. Han terminado ya los días soleados y alegres, en los que se manifestaba la vida, exuberante y bulliciosa, lo mismo a la orilla del mar que en las excursiones y las fiestas en parques y jardines. Durante ese tiempo, era visible el contraste entre las ardientes y luminosas horas del día y las suaves y plateadas de luz de luna, de las noches diáfanas y frescas. Y constituían los momentos vividos en ellas, el sedante maravilloso que calmaba los ardores del sol veraniego.

¡Cuán distinto ahora! El tiempo brumoso del otoño, templado otras veces, nos castiga este año con sus rigores, hasta el punto de que no podemos considerarlo sino como digna introducción a su vecino el invierno. Días grises y fríos. Noches crudas, en las que si no zumba el Aquilón, hiélase el rocío para abrigar a las plantas con la preciosa envoltura, en cuya trama se entremezclan los múltiples y caprichosos cristalitos de la escarcha.

Ya se acerca el invierno. Pronto lo veremos aparecer con su nívea cabeza, cargado de achaques, avanzando, avanzando sin cesar, tras sus pasos vacilantes.

La transformación que consigo trae, no se reduce únicamente al aspecto solitario de las calles húmedas y sombrías. Ni al de las casas abrigadas y de ambiente artificialmente cálido. Nótase también en el nuevo aspecto que toman las fáciles y alegres horas de la vida que se gastan en las fiestas y saraos. Celébranse éstos en locales cerrados. Ya no tienen por dosel el verde incomparable de árboles y arbustos, ni por tapiz blando césped. Ni son rústicos los asientos que ofrecen fácil descanso a las damas vestidas con aquellos encantadores y ligeros vestidos de organdí.

La luz de las arañas de los salones pone reflejos de oro en muebles y decorado, rivalizando en brillo con el fulgor de las miradas de las bellas que aparecen en medio de las fiestas adornadas de nuevos encantos, al ataviarse con galas nuevas y deslumbradoras.

Bien ha sabido la moda preparar con antelación los atavíos que estas ocasiones requiere. Ya han aparecido los lindos modelos, que son un verdadero sueño, y en los cuales no se sabe qué admirar más, si la riqueza de los tejidos, el efecto maravilloso de los diferentes colores, o la forma graciosa y elegante de las creaciones.

La tendencia iniciada en la primavera última de faldas ajustadas hasta las rodillas, sigue en boga, aunque algo atenuada, pues hay modistos como Lelong y Lanvin que empiezan a dar amplitud a las faldas a partir de la cintura. Sin que por eso traten de alterar la línea recta, que es la que por completo domina en los últimos modelos.

A principios del verano hizo su aparición también la cola de los vestidos. ¡Qué bonita y qué elegantemente femenina resulta con ella, en trajes de noche, naturalmente, la silueta de la mujer! Tiene además la ventaja de que alarga mucho la figura, lo que es agradable y halagador para la dotada de pequeña estatura. Y proporciona al mismo tiempo a la que es alta, positiva distinción y elegancia.

Los escotes son altos o, mejor dicho, nulos por delante y suben tanto que, a veces lisos o drapeados, descansan bajo el mentón. Algunos hemos visto, sin embargo, entre los modelos de Molyneux, moderadamente escotados por delante.

Los tejidos son verdaderamente ideales. Ante todo, y como muy propio de la estación, el terciopelo, fino tejido que se emplea en todos los colores, bien sea mate o más nuevo aún, con brillo y proporciona ideales creaciones. Admite toda clase de adornos, aun sin necesitarlos, pues él en sí mismo es ya todo un adorno. Por eso suele ir poco guarnecido. En el precioso modelo de Lelong que ilustra esta página, se ha empleado finísimas y muy costosas plumas amarillas de Ave del Paraíso, que armonizan perfectamente con el color marrón del terciopelo. Por el suntuoso adorno que guarnece al vestido, al igual que el adornado con plumas de avestruz, debido a la firma de Molyneux, estos atavíos no pueden usarse sino en las grandes recepciones.

Además del terciopelo se emplea el damasco brochado, el crespón mate, la faya y el raso. Todas estas telas son de tejido compacto, pero lo suficientemente flexibles para adaptarse con facilidad a las figuras.

Antiguamente, las ricas telas similares a las que acabamos de mencionar, eran fuertes y tiesas. Esto hacía que las damas con ellas ataviadas, aparecieran desprovistas de gracia y soltura. Si se unían a esos pomposos atavíos las almidonadas golas que casi nimbaban las cabezas, resultaban las figuras magníficas y aparatosas en extremo.

Otro tejido ideal para los trajes de noche es el tisú. De él se hacen bellísimos modelos que tienden a imitar, en sus pleguerías y sencillez, la auténtica gracia de las clásicas esculturas. Producen efecto verdaderamente fastuoso y deslumbrador con sus cambiantes de luz y su brillo movible y cambiante.

Digno complemento de estas galas son los abrigos, también de tisú de oro o plata, que se hacen largos extraordinariamente o muy cortos y adornados con pieles costosas. Además de las capitas de pieles de «renard» de que ya hemos hablado otro día.

Aquí es también donde tiene sitio apropiado el manguito que ahora se lleva. Manguitos grandes o pequeños de piel, armonizando con la del abrigo y que contribuirá a que no pierda, por el temible frío, su blancura la delicada mano femenina, que se cobija en él como en seguro asilo de «confort» y coquetona feminidad.

María de NAVARRA

* * *

Para don A. H., en la Vid de Ojeda (Palencia). Recibida su carta. Procuraremos complacerle.

Academia Gastronómica
Clases de Cocina, Pastelería y Cock-tails
No deje de adquirir los dos libros que esta Academia acaba de publicar, precio 8 y 10 pesetas.
"ROYAL ACADEMY"
en Academia Gastronómica
"CORTE Y CONFECCION"
Calle Recoletos, 14. Teléfono 58525

De brocado verde y rosa, este precioso vestido. La falda, algo ceñida, se expande en cola de regular tamaño. Sobre el cuerpo liso, capita de rosadas plumas de avestruz

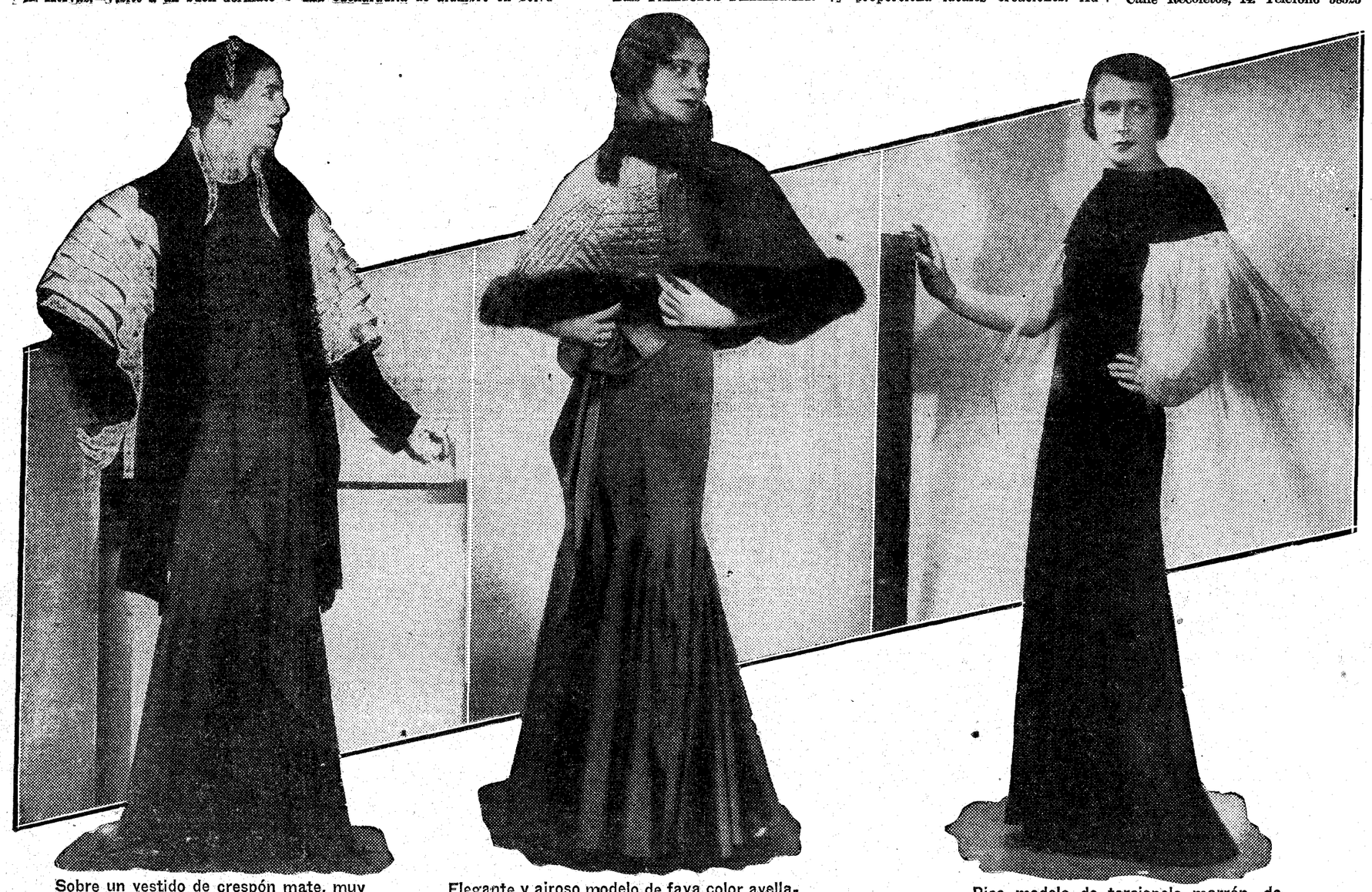

Sobre un vestido de crespón mate, muy largo, color Corinto, este lujoso abrigo de terciopelo negro brillante. La tira del cuello y los volantes de las mangas son de tisú de plata

Elegante y airoso modelo de faya color avellana. Un volantón termina la falda a los picos de la cual va unido. En la cintura, lazada de lo mismo, y cubriendo el cuerpo, capita pespunteada con ribete de zibelina. De esta piel es también la corbata

Rico modelo de terciopelo marrón, de línea muy recta. El cuerpo abrocha en la espalda. Sobre los brazos, magníficas plumas de ave del Paraíso, hacen las veces de mangas

(Fots. Vidal.)

LA COCINA

ENTREMESES ORIGINALES

(Para un servicio de seis personas)

Una vez bien limpias en agua fría seis patatas pequeñas y algo planas, se ponen a asar. Ya asadas, se envuelven en un paño para que reblandezca la piel, y pasada media hora, se vacían por un lado del diámetro de una peseta, profundizando medio centímetro, se sazonan de sal y se cubre el hueco de cada patata con un tomate muy pequeño, relleno de arroz blanco azafranado, tres de tomate y las otras tres patatas con medio pimiento frito, relleno de arroz, se decoran con una mayonesa espesa, puesta en una papeleta de papel de barba, se cubre el fondo de la entremesera o fuente que se colocan, con una mayonesa rosa ligera, y se sirven. (Véase grabado.)

Los tomates

Se mondan en agua hirviendo, se les corta una coronilla, se vacían de pipas y caldo y se sasonan de sal y se rellenan de arroz azafranado.

Los pimientos

Se ponen a freír en aceite bien calientes, se mondan, se cortan por la mitad, reservando la parte de la punta, se vacían y se rellenan de arroz (deben ser de tamaño muy chico).

Arroz Pilau azafranado

Arroz Calasparra	125 gramos.
Agua	1/4 litro.
Aceite	2 cucharadas.
Azafrán, una pizca.	
Un ramo de hierbas.	
Un diente de ajo pequeño.	
Sal.	

En una cacerolita pequeña se echa el aceite y el ajo, se acerca al fuego y, una vez dorado el ajo, se retira del fogón, se añade el arroz, rehogándolo, medio minuto, se moja con el cuarto de litro de agua hirviendo, se agrega el ramito de hierbas, el azafrán y la sal, cuando rompe a hervir se tapa, se mete al horno y se deja cocer moderadamente quince minutos.

Pasado dicho tiempo se retira del horno, y tapado, se deja sudar cinco minutos.

Mayonesa espesa

Aceite	1 ½ decilitro.
Yema	1
Vinagre	1 cucharadita café.
Sal y pimienta blanca molida.	

En una vasija se pone la yema, el vinagre, la sal y la pimienta (muy poca), una pizca; se mezclan bien estos ingredientes con un batidor y se va agregando el aceite a chorro fino; se mezcla bien y una vez incorporado todo el aceite, se escalda con agua hirviendo o caldo, una cucharada, caso que esté poco ácida se escalda con media cucharada de vinagre y se reserva en sitio fresco, pero no en frigorífica, pues tanto el calor como el frío corta la mayonesa.

Jamón en dulce con huevos hilados

(Para ocho personas.)

Un trozo de jamón de un kilo, aproximadamente, no añejo, sino al contrario, bastante fresco, se pone a remojo durante cuarenta y ocho horas, en abundante agua, cambiando ésta por lo menos un par de veces. Una vez desalado se ata con un bramante, sujetándolo bien para que no pierda forma.

Se pone en una cacerola con un litro de agua fría, se añade una copa de vino blanco, una cebolla pequeña picada o claveteada con cuatro clavillos (de pimienta), una zanahoria regular, seis granos de pimienta blanca machacados, un ramito de hierbas y una cucharada de azúcar; se agrega el jamón y se arrima al fuego la cacerola.

Cuando rompe a hervir se espuma y se retira a un lado del fogón, teniendo la precaución de que no hierva fuertemente; la cocción debe ser muy lenta, calculando una hora desde que rompe a hervir.

Una vez cocido se retira la cacerola del fuego y se deja reposar en la misma cocción media hora; pasado este tiempo, se retira, se pone en un paño, se envuelve como una galantina y se prensa con cinco kilos de peso.

Ya frío, se rocía con una copita de jerez o vino Madera, se cubre de azúcar molida y se quema con un hierro caliente. También puede dorarse a horno muy fuerte.

Huevos hilados

Azucar	1 kilo.
Agua	½ litro.
Yemas	6

Con el azúcar y el agua se hace un jarabe, a 35 grados, o sea, que se pone en un cazo el agua y el azúcar; cuando rompe a hervir se espuma bien, dejándolo cocer quince minutos. Pasado este tiempo, se retira del fuego y se deja templar y se gradúa con un pesa-jarabes, debe marcar 35 grados, y se reservará a un lado del fogón, sin que llegue a hervir.

Las yemas se ponen en un cazo a baño María, con agua templada, y cuando están tibias se cuelan por un tamiz de seda.

Se pone el jarabe en un perol o vasija de boca ancha y cuando rompe a hervir se espuma y se deja cocer un minuto, adquiriendo en este tiempo un jarabe a 37 o 38 grados, que es lo que se precisa; se ponen las yemas en la hiladora (aparato para huevos hilados) y se extiende sobre el jarabe, hirviendo lentamente, haciendo unos hilos y dejándolos cocer un minuto; pasado este tiempo se sacan con una espumadera a una vasija con agua fría, se lavan un momento y se ponen a escurrir sobre una rejilla de alambre o metal, cubierta con un paño.

J. SARRAU.

ANUNCIOS POR PALABRAS

Hasta diez palabras .... 0,60 ptas.
Cada palabra más .... 0,10 "
Más 0,10 ptas. por inserción en concepto de timbre.

ABOGADOS

SEÑOR Cardenal, abogado. Consulta, tres-siete. Cervantes, 19. Teléfono 13280. (8)

JUAN Pulido. Consulta seis-nueve noche. Augusto Figueroa, 4, principal centro. (5)

AGUAS MINERALES

SERVIMOS domicilio toda clase aguas minerales. Cruz, 30. Teléfono 13279. (T)

AGENCIAS

DETECTIVE diplomado. Todas misiones económicamente. Marte. Hortaleza, 116. Teléfono 44523. (5)

DETECTIVES, vigilancias reservadísimas, investigaciones familiares, garantizadas. Instituto Internacional. Preciados, 50, principal. (5)

DETECTIVES, investigaciones reservadas, documentos, económica. Agencia Europa. Príncipe, 14, segundo. (5)

"VELOZ". Para gestión documentos y cuantos asuntos tenga que solventar. "Veloz". Blasco de Garay, 8. (T)

OBTENCION documentos oposiciones, penales 7,50, planos 7,50. Rapidez. Apartado 1.253. Madrid. (E)

DETECTIVES particulares especializados Informaciones reservadísimas, garantizadas, económicamente. Argos. Fuencarral, 23, entresuelo derecha. (5)

ALMONEDAS

COMEDOR desde 125 pesetas. Marqués de Leganés, 5, esquina Ancha. (V)

EXTRANJERO vende todo el piso. muebles modernos. General Porlier, 31. (8)

ALMONEDA despachos, muebles modernos e isabelinos, tapiz, cuadros, lámparas, objetos. Leganitos, 13. (8)

LIQUIDACION comedores, despachos, alcobas, armarios, sillerías, pianos, espejos. Traspaso comercio con edificio. Leganitos, 17. (20)

PLAZOS, veinte meses, sin fiador ni cuota de entrada. Muebles, camas, gramófonos, "radio". Crédito Familiar. Preciados, 27. Teléfono 11957. (20)

LIQUIDACION muebles lujo, dormitorios, comedores, tresillos, estilo moderno, precios baratísimos por dejar negocio; liquidación verdad. Atocha, 27, entresuelo. (V)

MAGNIFICO comedor, 1.850 pesetas, valor 2.800; otro 1.600; otro, 1.500; otro, 1.350. Flor Baja, 3. (5)

COMEDOR alemán desde 775 pesetas, mucha variedad. Flor Baja, 3. (5)

ESTUPENDA alcoba, comedor, gran lujo, 1.100 pesetas. Flor Baja, 3. (5)

TRESILLO confortable 360 hasta 700 pesetas, gran surtido; comedores desde 260 pesetas, cubiertos 625. Flor Baja, 3. (5)

DESPACHO arte español 390 hasta 1.100 pesetas. Flor Baja, 3. (5)

MUEBLES Gamo. Los mejores y más baratos. San Mateo, 3. Barquillo, 27. (5)

MUCHOS muebles baratísimos. Marqués Leganés, 5, esquina Ancha. (V)

GRAN venta salones, cuadros, bargueños, tapices, lámparas. Núñez Balboa, 17, bajo derecha. (3)

DESPACHO español, 300 pesetas. Marqués Leganés, 5, esquina Ancha. (V)

ARMARIOS jacobinos dos lunas biseladas, 110 pesetas. Puente. Pelayo, 35. (V)

ULTIMOS días liquidación camas doradas, muebles. Valverde, 8 (rinconada). (10)

PRECIOSO comedor, alcoba, máquina, 2.500. Prenderos, no. Teléfono 42918. (8)

DOMINGO, lunes. Aristócrata vende salón dorado, despacho, comedor, recibimiento, espejos, relojes, cuadros. Gómez Baquero, 31 (antes Reina). (2)

ALQUILERES

CUARTOS, 35-55; áticos, 85; tiendas. Ercilla, 19; Embajadores, 104. (2)

BONITO ático, sol, 120-140, calefacción central, 8 piezas, baño. Metro Ríos Rosas, tranvía 17-45. Alenza, 8. (A)

PROPORCIONAMOS relaciones detalladas pisos desalquilados, amueblados. Pi Margall, 7. Hispania. 27707. (3)

CUARTOS todo confort, bien decorados, 55-58 duros. Covarrubias, 34. (T)

TIENDAS, con, sin vivienda; garaga dos camionetas; naves. Embajadores, 104. (2)

HERMOSO piso, todo confort, rotonda Mediodía. Sagasta. Todas habitaciones balcón calle. Manuel Silvela, 1. (6)

VENDO, alquilo dos naves, propias industria, almacén, en pasaje Romero, 4 (Modesto Lafuente). Razón: Teléfono 12002. (23)

ALQUILANSE interiores amplios, con baño, económicos, casa nueva. Almendro, 6. (T)

MAGNIFICOS exteriores, baño, ascensor, 14, 22 duros, próximo Castellana. Cristóbal Bordíu, 33. (A)

JUNTO Gran Vía, Mediodía, confort, 300. Pelayo, 3. (T)

EXTERIOR, todo confort, calefacción central, gas, ascensor, seis habitables, 48 duros. Alberto Aguilera, 5. (16)

ALCALA, 162. Casa nueva, alquílanse cuartos exteriores, interiores, 200 a 100 pesetas, calefacción y baño y dos tiendas. (T)

OFICINA, estudio, exterior, confort, 46 duros. Moya, 8. Plaza Callao. (T)

PARA invernar en Alicante, magnífico hotel amueblado, espléndido parque, garage, tennis, tranvía. Informes: Francisco Martínez. Cardenal Benlloch, 3. Valencia. (T)

PISO muy grande, buen sol, confort. Cañizares, 5. Tratar: Teléfono 32027. (T)

TIENDA, dos huecos, esquina, se habilitaría vivienda. Diego de León, 24. (E)

PISOS, calefacción y gas, todo comprendido, 66 duros. Riscal, 5. (T)

SAN Sebastián. Se alquila sin muebles piso amplio propia para verano con vistas al mar. Razón: L. Olloquiegui. San Marcial, 18, segundo. San Sebastián. (T)

TIENDA amplia, dos huecos, vivienda y cueva, 225 pesetas. Vallehermoso, 9. (E)

TIENDAS amplias, dos huecos, vivienda y cueva, 230 pesetas. Fernando Católico, 3. (E)

ALQUILANSE bonitos cuartos con baño, termosifón. Olivar, 4 (esquina Magdalena). (7)

GRANDES, nuevos, calefacción central, 55-96 duros. Benito Gutiérrez, 27. (V)

PIANOS. Alquileres. Plazos. Fuencarral, 43. Hazen. (V)

CIUDAD Lineal, hotel Giralda, calefacción, baño, campo tennis, garage. Sánchez Díaz, 9. (T)

CUARTOS todo confort, casa lujo, calefacción incluída, 40-56 duros. Viriato, 20. (2)

PRINCIPAL amplio, 15 piezas, todo confort, escalera servicio, montacargas, ascensor, gas, calefacción central, baño, frente Retiro. Renta moderada. Alcalá Zamora, 48 (junto Espalter). (6)

90 pesetas, precioso exterior, gas. Cartagena, 7 (Metro Becerra). (3)

ALQUILO tienda grande con vivienda, otra pequeña. Cardenal Cisneros, 31. (T)

EXTERIOR, amueblado, económico, mucho sol, tranvía, Metro, a familia honorable. Informes: Duque de Sexto, 4, entresuelo. (T)

TIENDA un hueco, vivienda propia, cualquier negocio. Núñez Balboa, 92. (10)

EXTERIOR, cinco habitaciones, 125 pesetas. Argumosa, 3. (5)

ESTUDIO escultor, alquílase en hotel particular. Razón: José Catalá. Hotel Florida. (2)

ALQUILO en 100 pesetas, dos huecos, calle primer orden. Alcalá, 183. (3)

ALQUILASE hotel Ciudad Lineal, 10 habitaciones, huerta, jardín, 35 duros. Razón: Señorita Moreno. San Lorenzo, 12. (T)

INFORMACION pisos desalquilados y amueblados. Preciados, 33. Teléfono 13603. (T)

HOTEL confortable alto Perdices, alquílase. Castellana, 10. Teléfono 50234. (E)

CUARTOS soleados mejor sitio Madrid, desde 105 pesetas. Almagro, 28. (E)

ALVAREZ Castro, 17. Espacioso cuarto, Mediodía, baño, gas, teléfono, baratísimo. (5)

AVENIDA Peñalver, 19. Cuarto vistas Víctor Hugo, vivienda, industria. (E)

TIENDA dos huecos, magnífica, alquilo cien pesetas. Doctor Castelo, 6. (4)

PRINCIPAL, trece piezas, dos escaleras, dos fachadas, 50 duros. Castelló, 49. (2)

EN el mejor sitio de Madrid, paseo Recoletos, 31, alquílase principal 450 pesetas, ascensor, calefacción central, gas y demás confort; alquílase también local interior planta baja, 210 pesetas. (T)

NARVAEZ, 25. Cuarto amplio, mucha luz y sol, 275 pesetas. (T)

AUTOMOVILES

ALQUILER automóviles lujo, bodas, abonos, viajes, excursiones con autocar. Ayala, 13 moderno. (20)

¡¡NEUMATICOS!! Accesorios. ¡¡Para comprar barato!! Casa Ardid. Génova, 4. Envíos provincias. (V)

NEUMATICOS de ocasión. La casa mejor surtida. Santa Feliciana, 10. Teléfono 36237. Se garantizan las reparaciones. (21)

CAMION rápido, más de cinco toneladas, ocasión, compro. Escribid: D. R. C. EL DEBATE. (T)

CHRYSLER 62, cuatro puertas, toda prueba, urge. Teléfono 59413. (5)

CHRYSLER 80, siete plazas. Jorge Juan, 38. (5)

FORD Cupé, urge, 3.000 pesetas. Teléfono 52465. (5)

OCASION. Nash, conducción, siete plazas, 15 caballos barato, vendería o cambiaría por coche pequeño. General Oráa, 8. Señor Del Val. (5)

ENSEÑANZA conducción automóviles, motocicletas, reglamento, mecánica, 50 pesetas. Escuela automovilistas. Niceto Alcalá Zamora, 56. (2)

PARA elecciones Fiat 521, siete plazas, toda prueba, baratísimo. Estrella, 17. Garage. (3)

¡¡NEUMATICOS!! El más barato de España. Casa Codes. Carranza, 20. (21)

AUTOMOVILISTAS: Accesorios, lubrificantes, neumáticos, taller recauchutado. Marsan. Castelló, 14. Madrid. Teléfono 56666. (T)

ESCUELA chóferes "La Hispano". Conducción mecánica, Citroen, Ford, Chevrolet, Renault, otras marcas. Santa Engracia, 4. (2)

VENDESE Renault Vivastella 42.000. Bárbara Braganza, 6. (A)

VENDO automóvil seis caballos, conducción interior, 1.750 pesetas. Alcalá, 183. (3)

VENDO Hudson, siete plazas, muy nuevo, 3.500 pesetas, cuatro cubiertas nuevas. Lagasca, 65. (T)

PROCEDENTES cambio vendo varios Ford, dos, cuatro puertas; Hudson, cinco, siete plazas, modelos 29, inmejorables, baratísimos. Lagasca, 65. (T)

CALZADOS

CALZADOS crepé. Los mejores, se arreglan fajas de goma. Relatores, 10. Teléfono 17158. (24)

CALZADOS niño, señora, caballero, liquidamos por exceso existencias. Almacenes Serra. San Bernardo, 2. (7)

¡SEÑORITAS! Los mejores teñidos en guantes, abrigos, calzados y bolsos en colores moda "Ebrox". Almirante, 32. (24)

COMPRAS

TELEFONO 15775. Compra muebles, libros, ropas, trajes, porcelanas, plata, oro. (V)

COMPRO obligaciones C. M. U. Vindel. Antigüedades. Plaza Cortes, 10. (21)

ALHAJAS, papeletas Monte. Casa Popular, da mucho dinero. Esparteros, 6. (V)

PAPELETAS de Monte y alhajas. La Casa Central da mucho más dinero que las demás casas. Postas 7 y 9. (V)

ALHAJAS, papeletas del Monte. Paga más que nadie. Granda. Espoz y Mina, 3, entresuelo. (T)

COMPRO máquinas escribir, aunque estén empeñadas. Enrique López. Puerta Sol, 6. (9)

PARTICULAR compro muebles, ropas, objetos arte, libros. Teléfono 74743. Cuenca. (8)

LA Casa Orgaz. Compra y vende alhajas, oro, plata y platino. Con precios como ninguna otra. Ciudad Rodrigo, 13. Teléfono 11625. (2)

PAGO verdaderos precios muebles, objetos. Adolfo. Teléfono 53968. (5)

COMPRO mobiliarios, pisos enteros, sueltos, objetos. Hermosilla, 87. Teléfono 50981. (5)

FERNANDEZ. Muebles, trajes, alhajas, cruces militares, paga más. Teléf. 24868. (T)

PAGO inmejorablemente trajes caballero, abrigos, smokings, muebles, objetos, pisos enteros. Recoletos, 12. Teléfono 57398. Adolfo. (3)

MUEBLES, objetos, pisos enteros, condecoraciones plata, paga insuperablemente. Velázquez, 25. Teléfono 52743. (3)

COMPRO alhajas oro y buenos brillantes. La Esmeralda. Carretas, 39. (7)

CASA Magro. Alhajas, escopetas, aparatos fotográficos, máquinas escribir, coser, papeletas Monte. gabanes, pellizas, gabardinas. Fuencarral, 93. Teléfono 19633. (20)

PAGAMOS más que nadie alhajas, objetos oro, plata, antigüedades, objetos de arte. Pez, 15. Prado, 3; en San Sebastián, San Marcial, 3, y Echaide, 8. (21)

PAGO bien muebles, cuadros, libros antiguos, modernos, grabados. Hortaleza, 84. (21)

ALHAJAS, papeletas Monte, objetos oro, plata, antiguos y modernos. Pago todo su valor. Plaza Santa Cruz, 7. Platería. (2)

COMADRONAS

PROFESORA Mercedes Garrido. Asistencia embarazadas, económicas, inyecciones. Santa Isabel, 1. (20)

PARTOS. Estefanía Raso, asistencia embarazadas, económica. Mayor, 40. (11)

PROFESORA partos, consultas embarazadas, faltas menstruación, médico especialista. Montera, 23. (16)

EMBARAZO, faltas menstruación, matriz. Reconocimiento gratuito, médico especialista. Hortaleza, 61. (2)

ASUNCION García. Consulta hospedaje, autorizado. Contesto provincias. Felipe V, 4. Teléfono 11082. (5)

CONSULTAS

CURACIONES prontas, alivio inmediato. Venéreo, sífilis, blenorragia, espermatorrea, sexuales. Clínica especializada. Duque Alba, 10: diez-una, tres-nueve. Provincias correspondencia. (5)

ALVAREZ Gutiérrez. Consulta vías urinarias secretas. Preciados, 9. Diez-una, siete-nueve. (5)

SECRETAS. Urinarias, sexuales, acreditadísima consulta particular, honorarios moderados. Hortaleza, 30. (5)

ANTIGUA Clínica de Santa Bárbara. Venéreo, sífilis, once a una, cuatro a nueve; obreros, una peseta. Fuencarral, 59. (Entrada Emilio Menéndez Pallarés, 2.)

CLINICA Naturista y Antirreumática LAF. Procedimientos curativos eficaces sin medicamentos. Bárbara Braganza, 13. (V)

DENTISTAS

ALVAREZ. Especialista dentaduras. Precios económicos. Consulta gratis. Magdalena, 28, primero. (5)

ENSEÑANZAS

ALUMNO ingenieros último año, ofrécese clases Matemáticas, Ciencias Físicas y Naturales, para bachillerato o preparación ingenieros. Diríjanse: Teléfono 40609. (T)

COLEGIO "Goya". Primera, Segunda enseñanza. Sección Comercio. Internos, externos. Castelló, 39, hotel. Dirección: P. Correas. (T)

PROFESOR católico, solfeo, piano, acompañamiento, preparación Conservatorio, Normales. Divino Pastor, 21, primero izquierda. (5)

ORTE. La mejor Academia. Concede títulos. Fuencarral, 27. Teléfono 17094. (22)

ESCUELA taquimecanográfica. Oposiciones Hacienda. Especialidad: Preparación taquimecanografía, 16 pesetas mensuales. Matrícula: 3-4, 8-9. Bordadores, 5. (7)

ARISTOS. Inmejorable academia para Comercio. Profesorado escogido, aulas confortables. Continúan las clases para oposición oficiales comerciales Ministerio Industria. Eduardo Dato, 31. Teléfono 27103. (3)

CLASES Matemáticas, en todas ramas, especial Farmacia. Particulares, grupos. Teléfono 36581. (6)

INGENIERO, con práctica enseñanza, da clases particulares de Matemáticas. Teléfono 51658. (V)

APRENDA inglés por el método "Aeolian", radiado todos los martes y jueves, a las nueve y cuarto de la noche. Libro indispensable para seguir curso, 7,50 pesetas. Discos, álbum y método, 240 pesetas. Plazos y discos sueltos. Exclusivamente en Aeolian. Conde de Peñalver, 22. Madrid. (V)

PROFESOR inglés de Oxford da clases, empleando método fácil y aprendido ligeramente. Traducciones. Correspondencia. Precios módicos. Doctor Wolseley. Hermosilla, 3, principal 1. (4)

PROFESOR particular. Primera, Segunda enseñanza, latín, preceptor. Nuncio, 1. 23202. (D)

CONTABILIDAD, cálculos, idiomas, pesetas 15. Traducciones. Navas Tolosa, 4, segundo (Callao). (2)

SEÑORITA francesa (París); diplomada, lecciones particulares. Alcántara, 7. Teléfono 52375. (5)

PIANISTA Conservatorio Berlín da lecciones piano, solfeo. Lope Rueda, 12. (T)

MATEMATICAS, Química, Física, Farmacia, Ciencias Químicas, Veterinaria, Medicina. Cádiz, 9. (4)

PREPARACIONES primero y segundo curso Medicina. Precios módicos. Fuencarral, 104, primero derecha. (T)

AUXILIARES Hacienda, Academia. Magdalena, 1, segundo izquierda. La mejor instalada; preparación completa por profesorado escogido del Cuerpo facultativo de Hacienda. Matrícula de 10 a 1. (7)

SEÑORITA inglesa daría lecciones francés, inglés a domicilio, señoritas, niños. Espejo, número 5, tercero izquierda. (A)

FRANCESA diplomada, lecciones su casa, domicilio. Montera, 29. Teléfono 26238. (V)

PROFESORA francés, inglés. Sandoval, 2, tercero derecha 2 escalera. (E)

ALEMANA, joven, distinguida, católica, acompañar. Teléfono 57821. (E)

NO emprendan ningún estudio sin consultar. Escuela Roly. Carranza, 8. (2)

ACADEMIA Bilbao. Auxiliares Hacienda, bachillerato, taquigrafía, mecanografía (alquilamos), contabilidad, idiomas, dibujo. Fuencarral, 131, segundo. (20)

COLEGIO de niños-niñas, párvulos, primaria, bachillerato. Clases nocturnas. Estrella, 3. (20)

IDIOMAS. Examine en cualquier librería eficacísimos Métodos "Parejo". Innecesario profesor. (T)

INGLESA joven (Londres), conociendo español, francés, alemán, lecciones, conversación. Hermosilla, 50, bajo derecha. (A)

IDIOMAS. Inglés, francés, alemán, italiano. Profesor extranjero. Calle Apodaca, 9, primero. Teléfono 43488. (21)

CORTE, confección, enseñanza garantizada verdad. Especialidad en patrones cortados sobre medida. Academia Modelo. Pez, 28. (T)

INGLESA da lecciones, sistema práctico. Velázquez, 69. Teléfono 52643. (2)

PROFESOR católico, honorable, derecho, bachillerato, francés. Pensión Avenida. Teléfono 12479. (4)

COPIANDO taquigráficamente vuestras lecciones, aprisionaréis los maestros. Taquigrafía García Bote. (24)

JOVEN francés daría lecciones francés, alemán, inglés, sólo a señoritas. Informes: Lagasca, 10, segundo. Teléfono 50778. (A)

FRANCESA diplomada lecciones curso superior, análisis, literatura, composición. Ancha, 114. Teléfono 36448. (3)

LECCIONES conversación francés, inglés, alemán, económico. General Pardiñas, 40. Jambrina. (T)

ACADEMIA Iberia. Corte-confección. Sistema parisién moderno. Cursos breves, económicos. Especialidad en patrones. Se conceden títulos. Solicite prospecto. Velázquez, 22. Teléfono 57937. (T)

PROFESOR francés (París), lección domicilio, 2 pesetas. Teléfono 34268. (T)

ESPECIFICOS

TE Pelletier. Evita el estreñimiento, congestiones, vahídos, hemorroides, 15 céntimos. (9)

NEUTRALINA. Específico de fórmula nacional y científica que cura las enfermedades del estómago, intestinos e hígado. (2)

LOMBRICINA Pelletier. Purgante delicioso para niños. Expulsa lombrices. 15 céntimos. (2)

GLUCOSURIA. Mejora el enfermo con Glycemal. Gayoso, Monreal. Fuencarral, 40. (T)

LAS señoras que sufren molestias propias de su sexo, usando Iodasa Bellot, encontrarán alivio a sus dolores, regulando las funciones propias de su organismo. Venta Farmacias. (22)

FILATELIA

DETALLAMOS colección, compramos, vendemos, cambiamos sellos para colecciones. Librería. Pozas, 2. (5)

FINCAS

Compra-venta

ORTIZ DE SOLORZANO y Pizarro. Agentes de préstamos para el Banco Hipotecario de España. Compra-ventas de fincas rústicas y urbanas. Luchana, 20. Teléfono 45350. Madrid. (T)

VENDO finca recreo, producto, abundante arbolado, distrito Chamberí. Arenal, 20. Portería. (3)

VENDO hotel, "Metro", tranvía, autobús, tranquilidad, colegios, mercado. Padilla, 72 moderno. (2)

FINCAS rústicas y urbanas, solares, compra o venta "Hispania". Oficina la más importante y acreditada. Alcalá, 16 (Palacio Banco Bilbao). (3)

CON 6.000 pesetas puede adquirirse casita pueblo Vallecas, renta libre mil pesetas. Mañá. Valverde, 35, 3 a 5. (4)

GRANJA Avícola vendo urgente próxima Madrid. Detalles: Apartado 4.030. (4)

CASA Conde Duque, 45.000 pesetas, renta 4.365, siempre alquilada. Teléfono 15729. (4)

OCASION. Por 75.000 pesetas, vendo casa rentando 36.000. Pizarro, 9. (V)

TORRELODONES. Alquilo hoteles clima ideal Sierra. Administrador Correos. Teléfono 4. (T)

FINCAS rústicas compro y cambio, por casa en Madrid. Brito. Alcalá, 94. Madrid. (2)

CIUDAD Lineal, junto teatro, vendo hotel Bellavista, calefacción central, baño, garage, 35.000 pesetas. Teléfono 56387. (T)

VENDO, permuto mil solares, quinientas casas, doscientos hoteles, muchas rústicas. Gangas. Blanco. Dato, 10 (Gran Vía). (5)

VENDO casita barata próximo Palace Hotel. Contestaré únicamente domicilio comprador. Escriban: Dueño. Montera, 15. Anuncios. (16)

COMPRO casas nuevas. Todas comodidades. Renten cada 65.000 anuales. Sin calefacción, deduzco 33 %; calefacción central 40 %; capitalizo saldo 8 % en alquileres desinflados. Luis Espejo (comprador). Apartado 593. (3)

PARCELAS alto Perdices véndense, facilidades. Castellana, 10. Teléfono 50234. (E)

COMPRO casa alrededor del millón, nada intermediarios. Apartado 1.060. (E)

HIPOTECAS

AL siete anual Madrid, provincias. Hortaleza, 59: diez tres. Señor Ortuño. (V)

NECESITO 70.000 pesetas primera hipoteca, hotel vale 300.000 pesetas, renta 18.000 anuales. A. Castilla. Príncipe, 14, segundo. (T)

DOY 60.000 pesetas hipotecas primera segunda buena. Teléfono capitalista 96.660. (5)

SOBRE finca céntrica, buen sitio, preciso hipoteca 125.000 pesetas. Pagaría 8 % interés. Apartado 405. (9)

RODENAS, agente préstamos para Banco Hipotecario, administro fincas. Hortaleza, 80. (5)

HUESPEDES

PENSION Domingo. Aguas corrientes, confort, desde siete pesetas. Mayor, 9. (20)

COLEGIO "Goya". Castelló, 39, hotel. Admite estudiantes internos de familias católicas. Dirección P. Correas. (T)

PENSION Rodríguez. Precios especiales familias, estables. Habitaciones desde 5 pesetas. Pensión completa, 10-20. Menús especiales personas delicadas. Avenida Conde Peñalver, 14-16. (T)

EN Sigüenza (Hotel Elías), todo confort. Sucursal Hotel Central. Madrid. (21)

PENSION Elías, todo confort, cocina selecta. Alfonso XI, 4, tercero derecha. Palacio de EL DEBATE. (T)

PENSION Castillo. Arenal, 23. Católica, muy económica, calefacción. Teléfono 11091. (T)

PENSION Maganto. En El Escorial. Habitaciones con aguas corrientes. Calefacción. Pensión completa, 8 pesetas. (T)

FAMILIA distinguida, habitación, confort. económica. Teléfono 45170. (T)

RESIDENCIA estudiantes, opositores, dirigida sacerdotes. Trato familiar, amplias, ventiladas habitaciones. Recoletos, 8. (T)

ADMITESE caballero estable, con, sin. Barbieri, 9, principal. (T)

ROMA. Pensión "Casa Amoroso". Via Sicilia, 66. Ascensor, calefacción, en el barrio más distinguido, liras 29 por día. Prenotarse. Guardad esa dirección. (T)

PENSION Grau. Confort, todas habitaciones exteriores, familiares, aguas corrientes, estables desde 7 pesetas. Preciados, 11. (5)

FAMILIA distinguida admitiría en pensión matrimonio, dos amigos, mobiliario elegantísimo. Avenida de la Plaza de Toros, 8, primero derecha. (T)

HABITACION, pensión, ascensor, baño, teléfono, calefacción. Carrera San Jerónimo, 19, segundo. (T)

PENSION Sadava. Baños, teléfono, ascensor, calefacción, precios módicos. Libertad, 12, tercero. (5)

PARTICULAR, pensión completa, económica. Caballero Gracia, 12, primero izquierda. (3)

PENSION Gras. Mátute, 11. Desde 6 pesetas, hermosos exteriores, confort. (A)

ALQUILASE habitación, calefacción confort, señorita, matrimonio. Alcalá 106 (T)

HOGAR del Estudiante. Magníficas habitaciones, calefacción, cuartos de baño Eduardo Dato, 4. Teléfono 15487. (T)

PARTICULAR, casa seria, habitaciones confort, pensión, teléfono, estables. Avenida Dato, 10, tercero 3. (4)

GRATUITAMENTE facilitamos información hospedajes. "Hispania". Pi Margall, 7. (4)

PENSION Toscana. Confort. Estables, 8,50, abundante, buena comida. Príncipe, 1. (2)

HABITACIONES confort, estables. Pensión Elisa. Gómez Baquero, 31 (antes Reina). (T)

PENSION Edel, desde seis pesetas, todo confort. Miguel Moya, 4, segundo, frente Palacio Prensa, esquina Gran Vía. (2)

HABITACION, con, individual, o amigos, calefacción, teléfono, Gaztambide, 8, segundo izquierda. (2)

INMEJORABLE sitio cedo habitación exterior, dos amigos, mucho sol, calefacción central, baño, ascensor, teléfono, casa formal, ropa incluída, pensión completa, 7 pesetas. Teléfono 72271. (2)

SEÑORA respetable cede gabinete solo dormir, calle Torrijos, persona referencias. Teléfono 50777. (5)

ESTUDIANTES estables, familias, 5,50, 8,75 vivir confortabilísimo. Edificio nuevo, calefacción central, regiamente instalado, frente Palacio Prensa. H. Baltymore. Miguel Moya, 6, segundo. (V)

PENSION confortable, 5-7 pesetas, matrimonio, dos amigos, individuales. Peligros, 6. (5)

PENSION Barquillo, católica, recomendada, matrimonios, familiares, todo confort. Barquillo, 36, primero. (3)

HABITACION exterior, dos amigos. Rodríguez San Pedro, 28, primero A. (5)

EN familia, pensión completa 125 pesetas mensuales; trato esmerado. Cardenal Cisneros, 49, segundo izquierda. (3)

PENSION cinco pesetas, exterior, baño, teléfono. Esparteros, 6, tercero. (Puerta del Sol.) (2)

PENSION Torio. Viajeros, próximo Sol, Gran Vía. Teléfono. Carmen, 31. (20)

PISO 27 espaciosas habitaciones, cinco cuartos baño entrada y ascensor independiente, propio Embajada, Legación. General Arrando, 21 duplicado. (T)

PENSION Gredola (antes Gredos). Precios económicos. Teléfono 15303. Pontejos, 2, tercero. (23)

PENSION La Milagrosa. Habitaciones soleadas, todo confort, teléfono, precios módicos. Santa Engracia, 40, principal. (A)

SEÑORA honorable alquila habitaciones económicas. Alcalá Galiano, 8, primero izquierda. Teléfono 42766. (T)

JUSTO. Jardines, 21, 30 comidas, 37,50, 45 pesetas. Comida sana, abundante. (3)

PROFESORA alemana ofrece pensión completa, todo, confort, matrimonio, caballero. Apodaca, 9, bajo d. T. 42118. (2)

PENSION Cantábrico. Cambio de dueño, grandes reformas. Recomendable por su excelente trato. Pensión completa, desde 8 pesetas. Cruz, 3. Toda la casa. (21)

COLINDANDO plaza Callao, pensión Ferrol. Familiar. Miguel Moya, 4, tercero derecha. (2)

COLINDANDO Gran Vía, pensiones céntricas, desde 7 pesetas. Miguel Moya, 4. Concepción Arenal, 3. (2)

PENSION Areneros. Casa confortable. Estables, matrimonios, familias, desde 7,50. Alberto Aguilera, 5. (8)

PARTICULAR, uno, dos amigos, habitaciones confortables, baño, ascensor. San Bernardo, 55, primero izquierda. (3)

RESIDENCIA Internacional de señoritas. Pensión completa desde 175 pesetas. Mayor, 85. Directora: doctora Soriano. (10)

CEDO alcoba confort. Avenida Menéndez Pelayo, 19 duplicado, principal A letra F. (T)

PARTICULAR cede habitación todo confort. Nicasio Gallego, 14. (3)

ELEGANTE gabinete confort, particular. Teléfono 42446. (D)

INAUGURO Pensión Pirineos. Máximo confort, desde 6,50. Preciados, 33. (E)

DESEANSE huéspedes en familia, con o sin. Doctor Santero, 17, segundo derecha. (E)

SE admiten huéspedes, gran confort. Zurbano, 57. (T)

FAMILIA respetable alquila gabinete, alcoba, todo confort, muy económico. Hermosilla, 65 moderno, tercero derecha. (T)

FAMILIA en ciudad alemana ofrece buena pensión a españoles, precios módicos. Faul Grofs. "Bon-Beúel", Rathausstr, 6. Deutschland. (T)

PENSION "Costa Azul". Recomendable entre las mejores de Madrid. Desde nueve pesetas. Eduardo Dato, 27, primero C. (16)

NUEVA pensión Extremadura. Todo confort, precios moderados, cocina casera, condiciones especiales estables. Carrera San Jerónimo 16, principal. (A)

PENSION económica, dos amigos. Cardenal Cisneros, 32, principal izquierda. (D)

PARTICULAR cede hermoso gabinete único huésped. Luchana, 10, principal izquierda. (D)

PASEO Recoletos, 14. Habitaciones, calefacción, ascensor, teléfono, baño, aguas corrientes, cocina esmeradísima. (V)

PARTICULAR. Pensión completa 6,50, hermosos gabinetes exteriores, dos únicos huéspedes, en familia honorable. Hermosilla, 94. (10)

MATRIMONIO, dos amigos, sacerdote, con, sin. Augusto Figueroa, 8, primero. (8)

SEÑORITA da pensión económica, señora, señorita. Padilla, 47, ático A. (5)

ELEGANTE gabinete exterior caballero, baño, calefacción, barrio Chamberí. Teléfono 42446. (5)

HORTALEZA, 16, segundo. Buen gabinete, dos amigos, otra interior, económica. (2)

PENSION Guevara. Fuentes, 5. Desde cinco pesetas. Habitaciones independientes, treinta pesetas. (T)

PROPORCIONAMOS huéspedes y gratis relaciones hospedajes. Preciados, 33. Teléfono 13603. (T)

PENSION Cortés. Desde 8 pesetas, habitación desde 3,50. Puerta del Sol, 14. (T)

CASA seria. Hermosa alcoba y gabinete exterior, caballero, matrimonio, con, sin. San Agustín, 16 (frente Congreso). (T)

HERMOSA habitación, confort. Jorge Juan, 72, tercero derecha, Metro Goya. (T)

PARTICULAR admite estables, dos amigos, confort. Lope Rueda, 13, tercero derecha. (E)

LIBROS

"CARTILLA de Automóviles", segunda edición: Funcionamiento, manejo, averías del automóvil moderno. (6)

MAQUINAS

MAQUINAS escribir, coser, "Wertheim". Reparaciones, abonos. Casa Hernando Avenida Conde Peñalver, 3. (21)

CONTINENTAL. Máquinas escribir insuperables. Portables y para oficina. Concesionarios "Maquinaria Contable". Vallehermoso, 9. (T)

MAQUINAS escribir Underwood, Royal, sumadoras Burroughs, Barret, Audo, Sundstrand, Dalton. calculadoras Mercedes-Euklid, Walther Brunsviga, facturadoras nuevas reconstruídas. "Master Grade" y de ocasión. Accesorios. Contado Plazos. Alquiler. Importación directa "Maquinaria Contable". Vallehermoso, 9. Teléfono 42787. (T)

MAQUINAS escribir reconstrucción esmerada, esmaltándolas a fuego. Abonos mensuales de limpieza domicilio. Casa Americana. Pérez Galdós, 9. (T)

MULTICOPISTA Rotativo "Triunfo", copias perfectísimas. económico. Casa Moreli. Hortaleza, 23. (21)

MAQUINAS Singer. El mejor taller de reparaciones. Cava Baja, 26. (V)

OCASION: Las mejores máquinas Singer, garantizadas. Cava Baja, 26. (V)

MODISTAS

MARIE. Alta costura, vestidos, abrigos admite géneros. Marqués de Cubas, 3 (5)

PELETERIA, hace reforma. Venta pieles. desde peseta. Inmenso surtido. Bola, 13 (3)

SAAVEDRA, modista. Especialidad abrigos, casa acreditada, envíos provincias. Calle Villa, 2. Teléfono 22280. (V)

MARIA, modista. Confecciones y reformas muy económicas. Urquijo, 3, principal. (A)

MODISTA a domicilio, económica. Felipe Neri, número 2. Portería. (A)

MUEBLES

MUEBLES y camas, todo nuevo, precios muy baratos. Torrijos, 2. (23)

NOVIAS: Duque de Alba, 6. Muebles baratísimos. Inmenso surtido en camas doradas, madera, hierro. (24)

MUEBLES camas doradas, sastrería, tejidos, 10 meses plazos. San Bernardo, 89. (22)

GRAN Bretaña. Camas y muebles. Plaza de Santa Ana, 1. (T)

OPTICA

GRADUACION de la vista gratis, técnico especializado. San Bernardo, 2. (5)

GRATIS graduación vista, procedimientos modernos, técnico especializado. Calle Prado, 16. (11)

OPTICAS Arnau. Proveedor Clero, Ordenes religiosas, 15 por 100 descuento, graduación vista gratis, personal competente. Plaza Matute, 4; Conde Romanones, 3. Madrid. (V)

PRESTAMOS

TESTAMENTARIAS, abintestatos, anticipo gastos sin interés. Valverde, 35, segundo izquierda. (4)

EMPLEARIA dinero necesario negocios establecidos, casas, fincas o hipotecas. Celenque, 1. Anuncios. (3)

NECESITO pequeño capital, gran garantía y buen interés. Escribid: Señor F. A. Pi y Margall, 18. (3)

RADIOTELEFONIA

RADIO. Los mejores aparatos y económicos. Casa Fuentes. Arenal, 20. (6)

SASTRERIAS

SASTRERIA Reguero. Hechura fina traje o gabán, 55 pesetas. Príncipe, 7, entresuelo. (T)

GABARDINAS impermeabilizadas, 75 a 125 pesetas. "Pac". Rosalía de Castro, 19. (T)

GABANES, pluma, estambre y Cheviot novedad. "Pac". Rosalía Castro, 10. (T)

SASTRE ex cortador de Mister John Rovedad. "Pac". Rosalía Castro, 19. (T)

TODA clase artículos sastrería y confecciones. "Pac". Rosalía Castro, 19. (T)

SOMBREROS últimas novedades, gorras y boinas. "Pac". Rosalía Castro, 19. (T)

REFORME sus sombreros en "Pac", quedan nuevos. Rosalía Castro, 19. (T)

CASA "Pac". Rosalía Castro, 19 (antes Infantas), frente Gran Vía. (T)

SASTRERIA Filgueiras. Hechura traje, gabán, 55 pesetas. Hortaleza, 7, segundo. (24)

HECHURA traje o gabán, 40 pesetas; vuelta, 25. Arrieta, 9. (T)

SASTRERIA Peinado. Reformo y vuelvo trajes. gabanes, librea. Almagro, 12. (T)

SASTRERIA Emilio. Hechura traje o gabán con forros, 45 pesetas. Travesía San Mateo, 12, casi esquina Hortaleza. (2)

TRABAJO

Ofertas

OFRECEMOS trabajo provincias Murcia, Albacete, Galicia, Andalucía, Salamanca, Santander a personas sepan leer. Detalles gratis. Apartado 6.026. Madrid. (5)

PAGO buenos sueldos, representándome, trabajándome (localidades provincias). Apartado 544, Madrid. (5)

450 plazas Hacienda. Tramitación documentos. Informes gratis. Apartado 1.253. Madrid. (E)

¿DESEA usted representaciones? Suscríbase "Boletín Comercial Feito". Buenavista, 18. Madrid. Cinco pesetas semestre, reembolso. (3)

PAGAMOS bien representándonos, trabajándonos. También escritura. Apartado 10.079. Madrid. (8)

AUXILIARES de Hacienda. Derechos de examen gratuitos. Academia Sauret. Huertas, 14. (3)

PROPORCIONAMOS servidumbre todas clases, seriamente informada. Preciados, 33. Teléfono 13603. (T)

FALTA cocinera sabiendo su obligación, con buenos informes. Príncipe Vergara, 30, segundo izquierda: de 5 a 8. (T)

Demandas

SEÑORA de compañía ofrece mañanas. Torrecilla Leal, 22. primero izquierda. (3)

DONCELLAS, cocineras, niñeras, amas nodrizas, etcétera, ofrécense informadas Agencia Católica Hispanoamericana Fuencarral, 88. Teléfono 25225. (5)

SERVIDUMBRE seriamente informada, proporcionamos. Pi Margall, 7. Teléfono 27707. (4)

ALEMANA actualmente en Inglaterra colocaríase España familia poco numerosa, cocina, casa. Plaza Chamberí, 3, tercero: mañanas. (A)

AGENCIA Católica. Ofrece cocinera, doncella, ama seca, chica para todo, doncella para niños. Larra, 15. 15966. (3)

PARA administrador fincas, cosa análoga, ofrécese joven culto, trabajador. G. T. Apartado 40. (6)

VIAJANTE aceptaría ruta Guinea, Marruecos, Península. A. R. P. Lista Correo. Cartagena. (6)

SACERDOTE y hermana cuidarían, administrarían casa, sólo vivienda decorosa. Teléfono 14985. (B)

OFRECESE cocinera, doncella, señorita española y francesa para niños. Centro Católico. Eduardo Dato, 25. 26200. (T)

FACILITAMOS toda clase de servidumbre gratuitamente, bien informada. Teléfono 27736. (5)

¡NOTARIOS, curiales! Procurador sin ejercicio, ofrécese cualquier cargo. Escribid: "Procurador". Prensa. Carmen, 16. (2)

OFRECENSE doncella y costurera a domicilio. Cava Baja, 20, segundo. (2)

INSTITUTRIZ parisién desea colocación familia, interna. Velázquez, 34. Portería. (3)

OFRECEMOS buenas nodrizas, gallegas, asturianas. Toledo, 3, primero. Teléfono 23480. (5)

SERVIDUMBRE todas clases facilitamos Madrid, provincias. Teléfono 11716. Cruz, 30, principal. (V)

SEÑORA cuidaría enfermos, niños, serviría señora, caballero. Ancha, 90. (5)

OFRECESE ama cría, viuda, 26 años. Artistas, 5, principal. (2)

SEÑORITA alemana, institutriz, Kindergärtnerin, colocaríase mañanas. General Pardiñas, 40. Jambrina. (T)

OFRECESE doncella vascongada, no joven. Informes. Lagasca. Teléfono 52449. (T)

SEÑORITA huérfana, educada, ofrécese cuidar niños, acompañar señora, señorita, cosa análoga. María Martínez. Palencia, 31, bajo izquierda. (T)

SEÑORITA alemana desea colocación externa, da clases y acompaña. Idiemer. Martín de los Heros, 50. Teléfono 34402. (E)

CABALLERO católico, competente notaría, Juzgado, desea empleo secretaría particular, administración. Orto. Alcalá, esquina Barquillo. Quiosco. (T)

TRASPASOS

COMERCIO muy acreditado en San Sebastián, por imposibilidad atenderlo. Artículo de piel y fantasía. Escribid: DEBATE 38.937. (T)

TRASPASASE cacharrería, en buenas condiciones. Plaza del Carmen, 4. Panadería. (3)

TRASPASO establecimiento dedicado instalaciones y venta material eléctrico, 40 años existencia. Apartado 10.070. (2)

POR imposibilidad atender dos negocios, traspaso tienda negocio, 26 años establecido, en Barquillo. Razón: Señor Relaño. Teléfono 34850. (T)

TRASPASO negocio gran rendimiento. Teléfono 42766. (T)

VENDESE gran taller broncista, con local, maquinaria, herramienta, galvanoplastia, modelaje. Apartado 3.061. (V)

TRASPASO pensión lujo por ausencia. Razón: Porlier, 32, principal E. (16)

TRASPASO tienda dos huecos. Carmen, inmediata Sol. Razón: Manzanares, 7. Pando. (T)

VARIOS

JORDANA. Condecoraciones, banderas, espadas, galones, cordones y bordados de uniformes. Príncipe, 9. Madrid. (23)

SEÑORAS, se arreglan su sombrero a la última moda, desde dos pesetas. Conde Barajas, 1. (21)

ATENCION. No componer vuestras alhajas sin pedir precio. Fuencarral, 12, portal. (5)

SEÑORAS: Preciosos sombreros terciopelo o fieltros. Precios únicos, reformas cinco pesetas. Caballero Gracia, 18 y 20. Fuencarral, 28, entresuelo. (5)

CALEFACCIONES todos sistemas. Reparaciones, arreglos. Montador técnico. Particular. (Moreno.) Teléfono 75993. (T)

APRENDA el juego de moda "Contract Bridge", con experto profesor inglés. Doctor Wolseley. Hermosilla, 3, principal 1. (4)

AGLOMERADOS para aislamientos, neveras, etc. Juntas para automóviles. Planchas y esterillas para baño. Serrín y lana de corcho. Bomboneras y estuches en general. Salvamanteles. Pavimentos. Tapones de todas clases y medidas. Preciosidades artísticas en corcho natural. La Corchera. Corredera Baja, 49. Teléfono 20978. Madrid. (T)

CABALLEROS, camisas, pyjamas, calzoncillos reformas, admito géneros. Arroyo. Barquillo, 15. (T)

CASA Jiménez. Aparatos fotográficos, cinematográficos, objetivos, alhajas, relojes, mantones Manila, artículos regalo y fantasía. Alquiler velos novia, mantones Manila, mantillas, peinas. Preciados, 56. (21)

500 a 5.000 pesetas garantizadas producen buena renta mensual. Administración: Caballero Gracia, 20. (A)

SEIS "fotos" carnet, kilométrico, pasaporte, en 8 minutos, 1,50. Vittaphot. Príncipe, 4. Unica en Madrid. (E)

CIRUJANO, callista, Cano. Abonos, 3 pesetas; manicura, 2. Mayor, 17 moderno. Teléfono 25628. (20)

CAFES tueste natural, estilo cubano, todos los días. Manuel Ortiz. Preciados, 4. (20)

REPRESENTACIONES acepta para Madrid. Rodríguez. Agente Colegiado. Espejo, 9. (T)

SI a usted le gusta tomar buen café cómprelo en casa de Manuel Ortiz. Preciados, 4. Preciados, 4. Preciados, 4. (20)

CHOCOLATE con nueces, avellanas y almendras, una peseta paquete. Manuel Ortiz. Preciados, 4. (20)

¡EXITO enorme! "Arte de bailar en ocho días", dos pesetas. Provincias, 2,50. Librería Fe. Sol, 15. (2)

GRATIS remitimos cajita "Priapina", doble actividad controlada contra impotencia, enviando sellos gastos franqueo. Apartado 8.071. (3)

SOMBREROS caballero, señora, reformo, limpio, tiño. Valverde, 3. Casa Lucas. (5)

IMPORTANTISIMO negocio, relacionado artículo enorme consumo, ajeno situación política, crisis, estudiado escrupulosamente largo tiempo, ampliamente documentados. Solicitamos—para que nos comprendan—persona o personas experimentadas, prácticas en negocios de importancia, que aporten 40.000 duros. Parlamentaremos sobre referencias concretas. Inútil intermediarios. Ofrecemos inmejorables referencias. Goya, 41, cuarto derecha. Señor Hernando: de 11 a 2. (T)

NADIE como Aeolian en precios, calidad y condiciones. Aeolian. Peñalver, 22. (V)

OBREROS: Rechazad alpargata, usad zapato cauchocuero, eterno, 9 pesetas. Tres Cruces, 9. (5)

REPRESENTACIONES acepta para Madrid. Rodríguez. Agente colegiado. Espejo, 9. (T)

CAZADORES, pescadores, bota ideal, eterna, 15 pesetas. Tres Cruces, 9. (5)

CASA importante desea ofertas artículos deportes: 11-1 mañanas. Núñez Balboa, 9, segundo derecha. (4)

PATRONES. Gran casa preparaciones Chic Parisién. Fuencarral, 27. Teléfono 17094. (22)

RATAS y ratones mueren con Trigo marroquí, en droguerías, 60 céntimos caja. (T)

CALLISTA cirujana, Peña, practicante. San Onofre, 3. Teléfono 18603. (8)

CORRECCIONES nariz, desaparición arrugas, cicatrices, reducción pechos, económico. Toledo, 46. Clínica. (V)

PIANOS alquiler, plazos, siete pesetas. San Bernardo, 1. (7)

ACUCHILLADO, metro cuadrado desde 0,35; ídem encerado. Avisos: Lavapiés, 44. Carreira. (T)

VENDO magnífico piano, 250. Silva, 12, principal. Serafín. (5)

SEÑORAS: Vuestros abrigos de piel quedarán como nuevos si los reformáis en Galileo, 22, principal. (5)

JOVEN español, carrera terminada, cambiaría correspondencia, chica francesa. Diego Ródenas. Cuevas Almanzora. Almería. (6)

CONCEDESE licencia explotación patente 112.261, por "Mejoras en la regulación de motores de viento". Vizcarelza. Agencia Patentes. Barquillo, 26. (3)

VENTAS

ARMONIUMS, pianos, ocasión, contado, plazos, alquileres. Rodríguez. Ventura Vega, 3. (24)

TOLDOS. Lonas. Saquerío. Imperial, 6. Teléfono 16231. Madrid. Remito muestras. (V)

GALERIAS Ferreres. Echegaray, 27. Cuadros decorativos, cuadros colecciones, cuadros Museos cuadros religiosos. Exposiciones permanentes. (T)

CUADROS, antigüedades, objetos de arte. Exposiciones interesantes. Galerías Ferreres. Echegarayy, 27. (T)

BURLETE desde 0,30 metro, colocado. Almacenes Serra. San Bernardo, 2. Teléfono 22361. (7)

CANARIOS musicales y todas razas, baratísimos. Perros y gatos razas finas. "Pajarería Moderna". Conde Xiquena. 12. (T)

FAMILIA vende muebles piso a particulares, comedor, despacho, gabinete, alcoba, radio, tresillo, aspiradora, vajilla, coche Chrysler. Marqués Duero, 6, bajo izquierda. (5)

CAMAS. Fábrica La Higiénica. Nuevos precios. Nuevos modelos. Bravo Murillo, 48. (5)

BURLETES invisibles desde 0,30 metro, colocado. Teléfono 44178. Cruz, 21. (2)

COMEDOR, tresillo, alcoba, despacho, recibidor, urge vender. Puebla, 4. Más muebles sueltos. (5)

CAMAS, muebles a plazos. El Louvre. Roberto Castrovido, 4. (3)

VENDO gran nave con dos viviendas, independientes, propio industria, garage, almacén, próximo final de Torrijos. Apartado 10.023. (T)

VENDESE grupo para galvanoplastia de 500 amperios a seis voltios. Arenal, 20. Portería. (3)

OCASION. Particular vende cajas caudales. San Bernardo, 7. Portería. (4)

RADIORRECEPTOR americano, universal, cinco lámparas, dinámico, completamente nuevo. Vallehermoso, 32, entresuelo centro. (2)

PARTICULAR vendo máquina escribir Remington portable. Alvarez Castro, 5. Portería. (T)

PIANO media cola Pleyel. Serrano, 44. Martes, jueves y viernes, de 10 a 1. (T)

VENDO dormitorio lujoso, inútil prenderos. Alcalá Zamora, 5, primero centro: dos a tres y media tarde. (23)

ABRIGOS pieles para señora y caballero, se liquidan. Leganitos, 1. (20)

COLCHONES, buena lana, todos tamaños, desde 27 pesetas. Espíritu Santo, 24. Tienda. (20)

OCASION. Para amantes buena pintura. Realización cuadros Greco, Goya, Lucas Giordano, Claudio Coello, Murillo, Rubens, Ticiano, Tintoretto, Van-Dick, Velázquez, Zurbarán y otros. Puebla, 19. (10)

PIANOLAS, a 900 pesetas; rollos, a 0,50 pesetas; radios, a 150 pesetas; fonos, a 75 pesetas, y discos, a 2 pesetas. Sólo en Aeolian. Avenida Conde de Peñalver, 22. Madrid. Cambios. Plazos. Alquileres. Ocasiones. Reparaciones. (V)

PIANOS, autopianos, armoniums. Ventas, contado y plazos. Alquileres. Fuencarral, 43. Hazen. (V)

INCUBADORA nueva 200 huevos, 250, vale, 365. Concha Peñas, 1. Plasencia. (T)

EL propietario de la patente de invención número 115.525, por "Un dispositivo para hacer de hormigón o similar pies o basas para cercados, columnas y otros cuerpos análogos de construcción", concedería licencia de explotación para la misma. Diríjase a la Oficina de Patentes y Marcas Schleicher y Sancho. Cruz, 23. Madrid. (23)

VENDO pianos, cuadros, estuche dibujo. Divino Pastor, 5, segundo izquierda. (8)

GUITARRAS, bandurrias, laúdes, violines, acordeones. Plazos, cinco pesetas. San Bernardo, 1. (7)

DISCOS de ocasión, compra, venta, cambio, 0,50. Farmacia, 5. (5)

CEDO negocio publicidad circulante, sin obreros, fácil, autónoma, rinde 3.000 pesetas mes, doy facilidades. Dirigirse: Díaz, Francisco Giner, 9. (3)

PERMUTO grupo, bomba elevar agua, por piensos o cosa análoga. Apartado 12317. (2)

MAQUINA escribir Yost, ocasión. Cabeza, 10, principal; 4-8. (2)

MAQUINA escribir Yost, número 11, cien pesetas. Fuentes, 5. Pensión Guevara. (T)

OCASION, dos tresillos, uno piel, cortinas. Estrella, 3. Tapicero. (E)

CAMAS esmaltadas lavables, sommier acero Colegios, Internados. Precios fábrica. Torrijos, 2. (23)

CAMAS doradas, completas, 50 pesetas. Precios incompatibles. Puente. Pelayo, 35. (V)

RIGUROSAMENTE puros son los vinos que vende Serrano. Sandoval, 2 (nuevo Almacén). Teléfono 44400. Pedid precios. (T)

FONO automático, tocando 30 discos por las dos caras, accionando por moneda, gran potencia hasta 4 altavoces. Cambios, plazos, alquileres. Aeolian. Conde Peñalver, 24. (V)

CERRADURA inviolable de seguridad patentada, garantizada. Cañizares, 1. Teléfono 25300. (5)

ESTERAS, limpiabarros, medidas para "autos" y portales. Preciosos tapices coco. Hortaleza, 76. ¡¡Ojo, esquina Gravina!! Teléfono 14224. (5)

ESTERAS. Tapices coco, terciopelos, limpiabarros, baratísimos. ¡Ojo! Pez, 18. Teléfono 25646. (10)

RADIO receptores desde 150 pesetas. Contado, plazos. Oliver. Victoria, 4. (3)

UNDERWOODS, Royals, como nuevas, desde 500 pesetas. Marqués Cubas, 8. Teléfono 11819. (3)

ARCAS talladas, estilo español, baratas. Hileras, 10, principal. (5)

VIENA

BOMBONES, caramelos. Viena Capellanes. Toledo, 66; Paseo San Vicente, 10. (2)

PASTELES, pastas, dulces. Viena Capellanes. Alcalá, 129; San Bernardo, 88. (2)

ENSAIMADAS, suizos, "croissants", torteles. Viena Capellanes. Génova, 2; Preciados, 19. (2)

NOTAS GRAFICAS DE ACTUALIDAD

Reconstrucción de una casa en la forma en que los romanos la distribuían. Esta maqueta ha sido construída para el Museo Pedagógico de la Universidad de Pensylvania

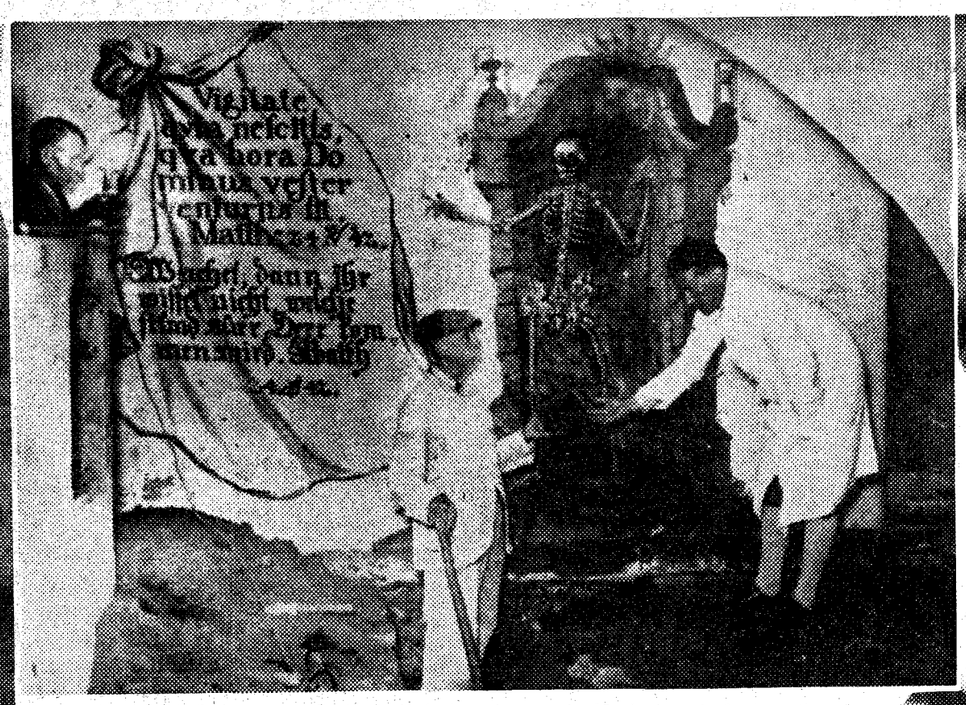

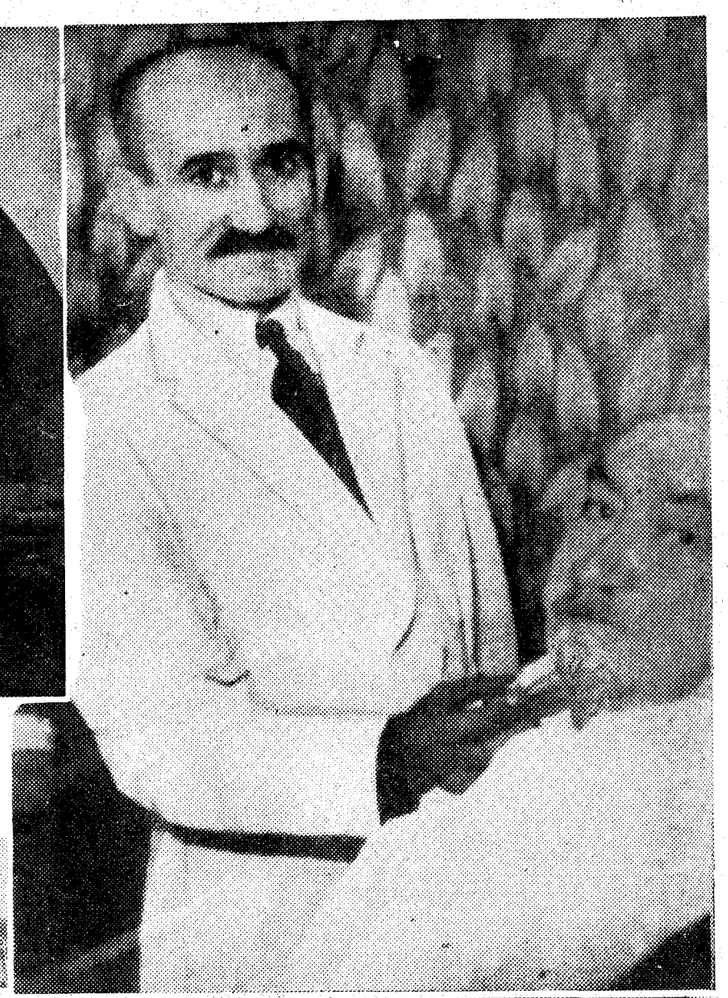

En las excavaciones que se hacen en este templo, construído hace setecientos años, ha sido encontrada en la cripta real una inscripción que dice: "Vigilad, nadie sabe el momento en que Dios os llame". A la derecha: El barbero de Tarascón, M. Bonhoure, que ha sido agraciado con el "gordo" de la Lotería francesa. Sigue trabajando, no obstante su suerte, y ha ofrecido pagar una corrida de toros en Navidad

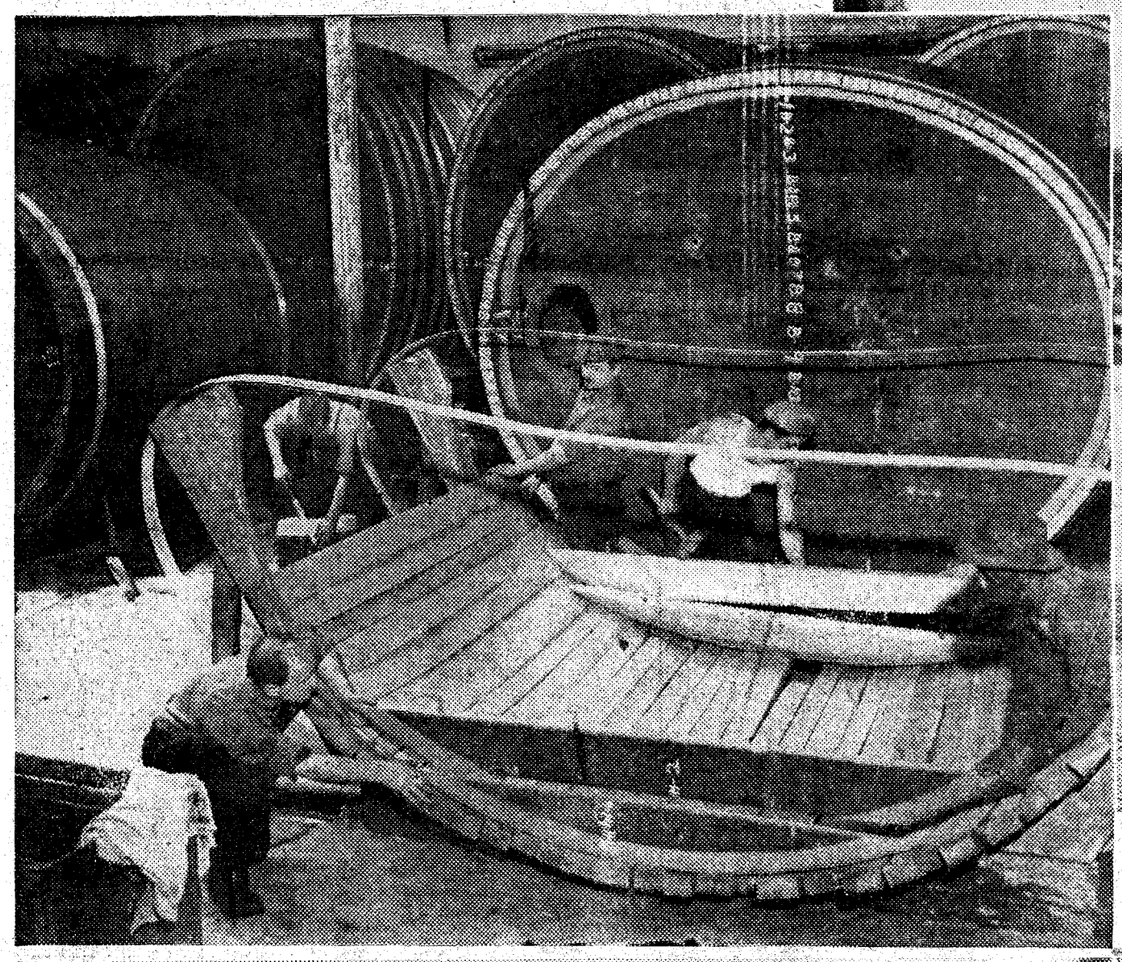

A la izquierda: En espera del decreto que el 5 de diciembre derogará la "ley seca", los obreros vinateros americanos construyen toneles capaces para 5.000 galones. En el centro: En una de las plazas de Berlín, la Unión Alemana de Defensa Aérea ha colocado un aparato destinado a la venta automática de periódicos, y que representa una bomba de aeroplano. A la derecha: El inventor Marconi visita el Instituto de Tecnología de California. Le acompañan otras insignes figuras de la ciencia: el rector Millikan y el doctor Morgan, premio Nobel de Medicina de este año

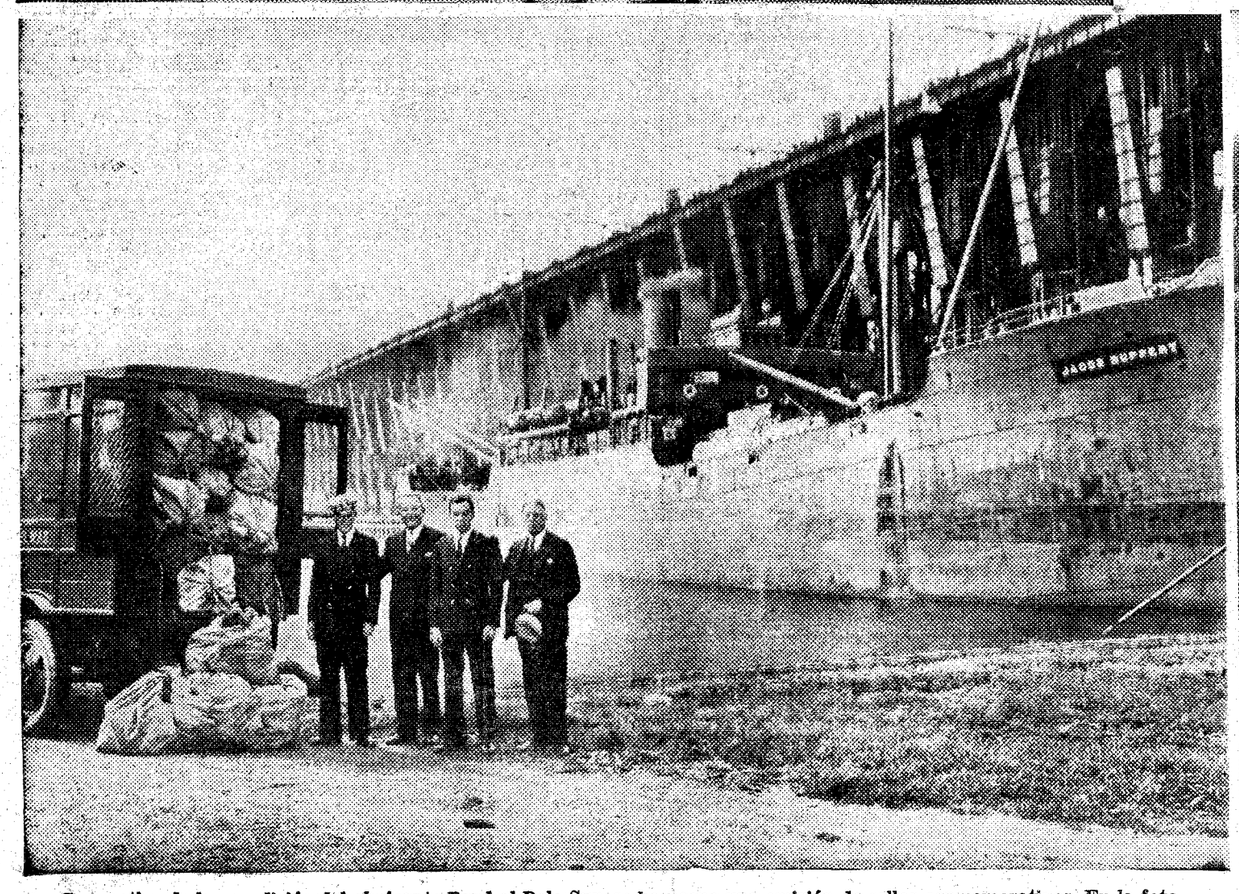

Con motivo de la expedición del almirante Byrd al Polo Sur, se ha hecho una emisión de sellos conmemorativos. En la fotografía aparece una camioneta con miles de cartas dirigidas al nuevo puesto de la Pequeña América en las tierras antárticas

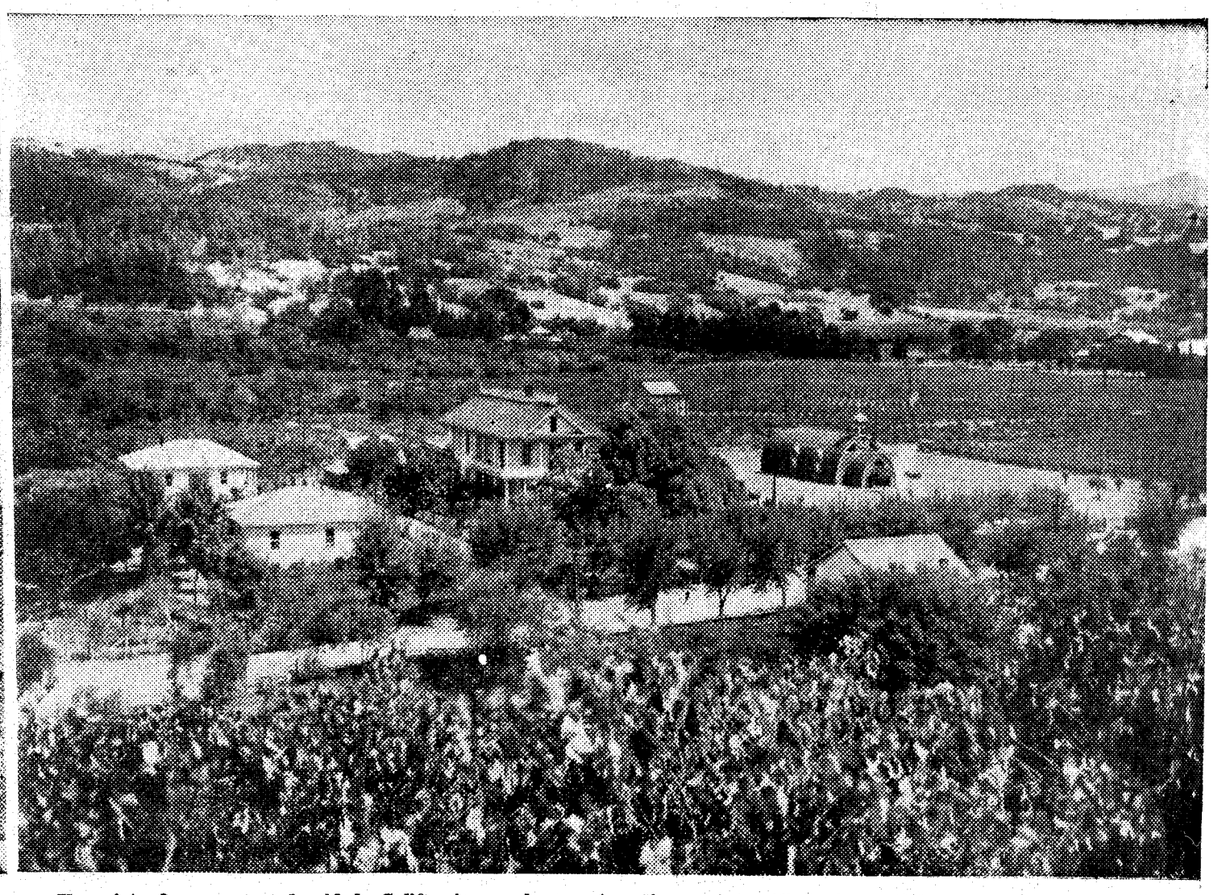

Una vista de un campo de vid de California, en el que estos días se intensifican las actividades, ante la perspectiva de la vuelta a la humedad". (Fotos Vidal.)