EL TIEMPO (S. Meteorológico N.).—Probable hasta las seis de la tarde de hoy. Cantabria y Galicia: Vientos y lluvias. Resto de España: Cielo nuboso y algunas lluvias. Temperatura: máxima de ayer, 26 en Murcia; mínima, 4 en Teruel. En Madrid: máxima de ayer, 19 (2 t.); mínima, 8,7 (4,30 m.). (Véase en quinta plana el Boletín Meteorológico.)

EL DEBATE

"ANGELA"
preciosa narración de Conrado de Bolanden, esta semana en "LECTURAS PARA TODOS"
"HISTORIA DE ISEULT"
la bella y conmovedora novela de Mad. Bourdon, en la semana próxima.

MADRID.—Año XXIV.—Núm. 7.624 * Domingo 6 de mayo de 1934 — CINCO EDICIONES DIARIAS — Apartado 466.—Red. y Admón., ALFONSO XI, 4.—Teléfonos 21090, 21092, 21093, 21094, 21095 y 21096

Se teme que no sea posible resolver el conflicto entre Colombia y Perú

La comparsa y el peligro

Gran barullo izquierdista en el día de ayer. Pero ya no solamente del coro, al que por ser tan pocos—"El Socialista" desafina mucho y no podemos contarle ahí—y tan malos no atienden los espectadores: han entrado en escena los "divos": Martínez Barrio—leal, en secreto—; Sánchez Román—26.000 treceavas partes de elector y un bufete—, Azaña, Barcia..... Se explica el alboroto porque sólo la voz les queda, incluso a Martínez Barrio—especialmente a este señor, y Sevilla es testigo—. Y así utilizan ese recurso dónde y cómo pueden, que sería bastante si multiplicar los altavoces añadiera intensidad al sonido. Mas la voz es floja, y no es mucho más clara y fuerte la transmisión. Además, muy monótona. Todos ellos, candidatos derrotados unos, diputados elegidos de limosna o por atraco, como el último recluta, piden la disolución de estas Cortes. Ni tienen decoro político, ni saben perder. Cierto que para el "fair play" se necesitan cualidades que no están al alcance de todos.

Ninguno de estos señores merecería nuestra atención si con sus maniobras no favoreciesen un peligro mayor, de mucha más entidad, y que en estos días, entre explosivos, atracos, coacciones, contrabando de armas y actitudes rebeldes, se acusa con trazos cada vez más vigorosos. La comparsa—"divos" y coro—está ciega por el odio sectario y no puede ver adónde les lleva la pasión. Mas quienes observan la vida española serenamente, comprenderán en seguida cuál es la amenaza real y dónde está el enemigo verdadero dispuesto a la revolución y en acecho de la menor debilidad del Poder para instaurar su sistema y desfogar su odio.

Y todas las fuerzas espirituales, los que pugnan por que España viva y atienden al beneficio del pueblo, tienen desde hace muchos meses fija la mirada en el "disco rojo" y vigilan atentamente sus cambios de luz. Desde hace algunas semanas se intensifican los manejos revolucionarios. Sabemos que sus directores y sus pertrechos tienen puerto franco en alguna región española y que desde allí mueven el tumulto en otras ciudades. Sufren principalmente Zaragoza y Valencia. En la capital de Aragón dura ya mes y medio el paro general, con el cortejo de crímenes que en Barcelona estableció el sindicalismo como sistema; en la ciudad levantina, apenas resuelto el conflicto pasado, ya otro se prepara con el mismo propósito de extenderlo a todas las profesiones. ¡Diríase que los sindicalistas catalanes, con una monstruosa justicia distributiva, pretenden que en el daño sean equiparadas nuestras ciudades más bellas!

Miremos ahora al campo socialista, donde amenaza el Sindicato ferroviario. No hablemos, por esta vez, del problema económico: más interesante es la confesión preciosa escrita en "El Socialista" de ayer. Nos explica cómo los obreros y empleados de ferrocarriles despreciaron el aumento que les ofrecía el último Gobierno monárquico para dejar este triunfo de elevar los jornales a los hombres del bienio, que, ¡naturalmente!, no cumplieron el compromiso. ¿Cómo juzgar la conducta de los directores socialistas al exigir en los momentos presentes lo que ellos arrebataron a los obreros mediante una falsa promesa? ¿Cómo no sospechar fundadamente que ni entonces ni ahora pretendían algo distinto de una agitación insensata y perjudicial para España?

Llevamos, pues, unos meses de ensayos de revolución, que se intensifican día por día. Cada minuto que pasa se apercibe con mayor claridad el disco rojo. Es un aviso que no despreciamos, pero que no nos alarma en demasía. Nos duelen, sí, los daños que en estas criminales experiencias padece la sociedad española; nos apena la sangre vertida y la que ha de correr, si los intentos se quieren llevar a la práctica; nos entristece el odio sembrado y los frutos que producirá más adelante. Otra cosa, no.

Ni el Gobierno ni la sociedad consentirán que una minoría, por numerosa que la supongamos, pueda realizar sus propósitos de revolución. Nos dirigimos, ante todo, al Poder público, a quien corresponde en primer lugar la custodia del orden para que los españoles puedan desenvolver su esfuerzo y desarrollar sus actividades, tan destrozadas y oprimidas en los años últimos. Tiene medios para hacer frente a la agitación, y no debe vacilar en emplearlos. Está en el deber de separar, con tal cuidado que no sea posible confundirlos, los pleitos sociales resolubles por el camino de las leyes y los propósitos revolucionarios. Y si la justicia y la equidad obligan, ¡elemental deber del gobernante!, a mirar, sobre todo, por el legítimo interés de los humildes, las mismas virtudes y con el mismo imperio exigen para lo segundo una severidad implacable.

Y puede estar seguro, el Gobierno que sea, de que la sociedad no le escatimará ningún concurso para vencer la revuelta. Medios legales, si los solicita por medio de sus delegados en el Parlamento, que representan la inmensa mayoría del país; ayudas de toda índole cuando las requiera para vencer el desorden en la calle, para dar vida a las ciudades que los elementos de la revolución quisieran matar por parálisis. El Poder público debe estar seguro, mientras se muestre digno de su nombre y de su cargo, de que la sociedad, para vencer los turbios manejos del odio de clases y el odio de sectas, no escatimará ni en la ayuda material ni en el sacrificio. Nada de ello será necesario cuando el Gobierno cumpla con su deber; bastarán los recursos de la autoridad, mas si fuera preciso tendrá los de la sociedad entera, que está decidida a vivir y a vivir una vida ordenada, libre y justa.

El Papa siente nostalgia del Año Santo

Prefiere la fatiga de las audiencias al descanso de Castelgandolfo

(De nuestro corresponsal)

ROMA, 5.—Existe bastante incertidumbre acerca de la anunciada larga permanencia del Pontífice en la Villa pontificia de Castelgandolfo, pues el Papa muestra muy pocos deseos de ir; prefiere mantener estrecho contacto con los fieles, que, aun después de la clausura del Año Santo, no cesan de venir a Roma.

Además, Su Santidad tiene gran nostalgia del Año Santo y, en lugar de sentir necesidad de reposo, echa de menos aquella prodigiosa actividad que dió a su naturaleza robustísima nuevo vigor.

Se asegura que la fecha de partida para la Villa de Castelgandolfo, que parecía fijada para fines de mayo, se verificará a fines de junio. Por otra parte, este aplazamiento pudiera ser necesario para que terminaran los trabajos de restauración de las habitaciones pontificias. Se cree que durante la estancia de Su Santidad en Castelgandolfo se trasladará en automóvil a visitar la célebre abadía de Montecassino.

Una muestra del poco entusiasmo que pone el Pontífice en el viaje a Castelgandolfo, viene dada por la siguiente anécdota recientísima. Uno de estos días, asistía Pío XI a la proyección de las películas hechas durante el Año Santo y en una de ellas aparecieron unas vistas de la Villa de Castelgandolfo y sus magníficos jardines. Terminada la proyección, Su Santidad se volvió a sus Familiares, y exclamó: "Bien, bien. Ahora que hemos admirado Nuestra Villa, no vemos la necesidad de ir a visitarla".—Daffina.

Un nuevo edificio para el Reichsbank

Contra lo anunciado, no habló el canciller en la colocación de la primera piedra

Se calcula que la Prensa suiza vende en el Reich 50.000 ejemplares

(Crónica telefónica de nuestro corresponsal)

BERLIN, 5.—El acto en sí no puede ser más vulgar. Son las circunstancias las que le han dado significación y obligan a telefonear. Primero los materiales. Con el solo objeto de servir para la ceremonia de la colocación de la primera piedra de su nuevo edificio de ampliación, la Reichsbank ha hecho construir una gradería de madera, que es por su forma, tamaño y solidez parecido a una media plaza de toros de las grandes. Sólo para las banderas en los dos colosales pebeteros se han levantado sendos torreones de cinco a siete metros de altura. No faltaban ni las mangas de riego a punto de servir, ni el detalle de los asientos numerados. Estos han sido ocupados por el personal del Banco y miles de invitados distinguidos. Verdaderamente, en organización y en derroche de esfuerzos no hay quien supere a los alemanes. Lo más notable, sin embargo, es otra cosa. Al entrar los periodistas se nos entregó una nota diciendo que no tomásemos taquigráficamente los discursos de Hitler, porque luego se daría la versión auténtica del mismo.

Excitados por la curiosidad, sabiendo que allí estaban los representantes de los acreedores extranjeros, ahora en difíciles negociaciones para el cobro de sus capitales e intereses, y los directores de la Banca alemana, estábamos deseosos que Schacht acabara de leer su discurso para oír a Hitler. Pero he aquí que el director del Reichsbank termina sus palabras invocando a Dios; coloca él mismo la primera piedra, y cuando todos esperábamos ver levantarse a Hitler para pronunciar su transcendental discurso, el canciller se limita a ordenar que toque la música los himnos nacionales. ¡Qué difícil no será, pues, la política dineraria y bancaria alemana para que en el curso de unas horas se cambie de opinión sobre lo que se va a decir y se termine por no decir nada! Schacht ha preferido ocuparse de la historia dineraria prusiana, lo que a nada compromete. Una vez, al explicar que su misión estaba en mantener un crédito y una valuta estable, fué muy aplaudido.

La Prensa

Hace dos días se ha dado una nota oficiosa por el partido racista anunciando una campaña de mitines, que durarán dos meses, para luchar contra las críticas de Prensa y los criticones privados. Para prepararla, ayer y hoy los periódicos del partido publican fondos terribles contra los amigos de censurar, que, dicho sea en verdad, en la Prensa alemana no existen.

Por eso la gente prefiere leer los periódicos suizos. Todo lo que pierden los alemanes lo ganan éstos. El "Nuevo Diario de Zurich", el "Nacional" y "Las Noticias", de Basilea, y algún otro, se venden ya en Alemania más que en su propio país. Todos juntos vienen a colocar en el Reich más de 50.000 ejemplares. El número de lectores hay que multiplicarlo lo menos por 10, puesto que en los cafés, donde aquí se sirve la Prensa, se forman verdaderas "colas" para leerlos. Algo parecido ocurre a la demás Prensa extranjera. EL DEBATE, por ejemplo, a las pocas horas de puesto en su sitio en los grandes cafés, ya no se puede leer de manoseado que está. —BERMUDEZ CAÑETE.

LO DEL DIA

Un caso inexplicable que hay que explicar

El Estado convocó un concurso para exportar arroz, a cambio de concederles a quienes lo exportasen la importación de maíz. Acudieron numerosos exportadores, esperando obtener un remedio a su gravísima crisis arrocera, e hicieron el sacrificio de depositar cada uno de ellos, como fianza, 100.000 pesetas que se les exigían, sólo para participar en el concurso, y de disponer sus operaciones crediticias en forma que a los tres días de adjudicado dicho concurso tuvieran dinero en metálico—ni siquiera se admitía en valores—para depositar a razón de 10 pesetas por quintal métrico.

Y he aquí que la "Gaceta" de ayer desecha todas las proposiciones y otorga la importación de maíz, a cambio de exportar arroz, al Banco Exterior de España. ¿A qué se debe este hecho tan anómalo?

El Banco Exterior de España tenía que emitir su informe para la resolución del concurso, y en lugar de hacer esto —lo dice textualmente la "Gaceta"—, "en el momento de realizar el estudio de las propuestas contenidas en los pliegos presentados, sugirió la idea de que la atribución de la operación fuese para él", sugerencia que la Dirección general de Comercio ha aceptado.

Pero lo más curioso son las razones por las cuales se desechan las propuestas de los exportadores. Se dice que es por resultar "insuficientemente beneficiosas para el interés nacional". Pues veámoslo.

La primera condición del concurso era exportar la mayor cantidad posible de arroz, en proporción al maíz importado. Entre los pliegos abiertos en el concurso hay algunos exportadores que llegan a proponer la exportación de casi 59 kilos de arroz blanco por cada 100 kilos de maíz que importen, pagando cinco pesetas oro de arancel. El Banco Exterior de España, en las mismas condiciones arancelarias, ofrece sólo 53 kilos de arroz por 100 de maíz.

Era condición favorable del concurso que la mayor parte de ese arroz fuese "en blanco"; es decir, totalmente elaborado y dispuesto para el consumo. Entre los pliegos abiertos hubo quien proponía que toda la exportación por él realizada sería de arroz "blanco". El Banco Exterior sólo propone exportar en "blanco" el 30 por 100 de la cantidad total.

El plazo debería ser el menor posible, y como máximo hasta el 15 de septiembre. Algunos de los pliegos de exportadores ofrecía concluir la exportación el 31 de agosto. El Banco Exterior se toma el plazo máximo.

Pues, a pesar de todo, se le ha otorgado—¡sin acudir al concurso!—la operación al Banco de Crédito Exterior. ¿Será por que promete "obtener el mayor beneficio posible"—textual de la "Gaceta"—, y si rebasa del 3 por 100 entregar el resto al Estado? Curiosa propuesta, más teórica que práctica.

Porque, ¿cuál va a ser el papel del Banco Exterior en la operación? Simplemente el de un intermediario más, y en condiciones bien extrañas, pues se le faculta para que "transfiera la obligación de exportar arroz a las Casas habitualmente exportadoras". Es decir, a los mismos que habían concurrido al concurso, y varios de ellos, en mejores condiciones que él. Luego el Banco Exterior va a ser un intermediario que, explotando su privilegio y la concesión que se le ha otorgado, va a cobrar un corretaje a los exportadores españoles.

Lo ocurrido necesita una explicación. En primer lugar, por la falta de seriedad administrativa que supone convocar un concurso para declararle desierto en estas circunstancias. En segundo término, porque el Banco Exterior de España está fuera de sus funciones. Se creó para dar facilidades a los exportadores españoles, y ahora resulta un intermediario que les cobra una comisión a favor de los privilegios oficiales que tiene. En tercer término, se ha causado un hondo quebranto a los exportadores que acudieron al concurso, desplazándoles de sus actividades habituales y obligándoles a depositar fianzas para luego declarar desierto el concurso y entregarlo en peores condiciones a quien no era ni siquiera concursante.

No nos explicamos lo sucedido y bien merece que se explique a todos los españoles. ¿Cómo ha podido hacerse esto, cuando precisamente ocupa la Dirección de Comercio y Política Arancelaria un levantino que debe conocer perfectamente estos negocios? ¿Por qué se ha entregado el privilegio al Banco Exterior de España? ¿En qué condiciones y a quiénes va a ceder su privilegio este Banco? Porque en este punto capital se le deja una extraña y omnímoda libertad.

Los daños causados a los exportadores valen la pena de una explicación, para que, por lo menos, no padezca la seriedad del Estado.

El paro obrero

La proposición incidental presentada a la Cámara por diputados populares, radicales y agrarios, pidiendo la constitución de una Comisión especial que, en término de quince días, dictamine sobre la solución pertinente que deba darse al problema del paro, nos parece en extremo oportuna y conveniente. Porque, en verdad, la proposición de ley de la C. E. D. A. yacía en el olvido, y otro tanto puede decirse del proyecto Estadella-Riu, al mismo tiempo que la magnitud del problema no cesa de crecer.

Si la sugerencia de crear la citada Comisión especial tiene eco en las Cortes, como es de esperar que lo tenga, no será su labor muy fácil, a pocos escrúpulos técnicos que sientan las personas que la compongan. Se les dará un problema vivo, desglosado del resto de los problemas económicos, y no podrán tratarlo mediante su integración en un sistema de política económica de conjunto que no existe. Habrán de hacer de él un fenómeno aislado, arbitrando unas medidas singulares y aisladas también. Es lamentable que estas cosas se tengan que tratar así, pero no hay más remedio.

Convendrá que la Comisión, o por mejor decir, sus miembros, prescindan de prejuicios y del afán de mantener las propuestas ya presentadas, por amor propio de partido o de ministerialismo. Puestos a elaborar unas medidas provisionales, aunque eficaces, en quince días tendrán tiempo suficiente para revisar las ideas fundamentales de las propuestas citadas, sustituirlas o superarlas, y sobre todo buscarles una contrapartida de ingresos concretamente señalada.

El Parlamento debe volver la vista a los miles de obreros españoles que carecen de trabajo y de subsistencia.

Serenidad y firmeza

Apenas los telegramas transmitieron a Barcelona el acuerdo del Gobierno para apelar la «ley de Contratos de cultivos» votada por la Esquerra, el Consejo de la Generalidad—sucursal política de aquel partido—se apresuró a decretar la inmediata ejecución de la mencionada ley. ¿Un reto?

El consejero de Justicia, señor Lluhí, con la colaboración del señor Companys, declaró que la ley se aplicó porque ha sido apelada fuera del plazo de veinte días que los preceptos orgánicos del Tribunal de Garantías Constitucionales señalan.

Sin duda el señor Lluhí ha olvidado que en las leyes españolas, mientras no se advierta nada en contrario, los plazos transcurren sólo contando los días hábiles. Este principio se aplica desde la presentación de documentos para unas modestas oposiciones hasta a los recursos del Gobierno del Estado español ante el Tribunal de Garantías Constitucionales. Por lo tanto, el plazo para apelar la ley catalana no concluye hasta el día 7 de mayo. Esto ya se lo dirán al señor Lluhí en el Tribunal de Garantías.

Por ahora, lo que interesa es que el Gobierno español, seguro de su razón, conserve la serenidad ante los desplantes de la Esquerra, que, precisamente porque no está muy segura de que le asiste el derecho, adopta esta posición violenta.

En todo el presente asunto, por parte de la Esquerra no hay más que baja política; colaboración a la política maniobrera de los del bienio, de los cuales la Esquerra es representante en Cataluña. La trasgresión constitucional, la del propio Estatuto catalán y la de la ley de Reforma agraria, cometidas por la ley que votó la Esquerra, es demasiado clara para que no se vea diáfano el propósito de provocar conflictos.

Ante esa actitud, no hay sino esperar serenamente a que el Tribunal de Garantías decida y sentencie. Y esta sentencia se cumplirá.

Si es favorable a la Esquerra, enhorabuena. Si es adversa, el Gobierno del Estado español, para imponer la ley a los que quizás entonces ya no se decidan a conculcarla, utilizando cargos cuya autoridad proviene de leyes españolas, votadas por el Parlamento español y mantenidas por la fuerza jurídica del Estado español también, tendrá todo el apoyo de las Cortes, de toda la parte del pueblo catalán no influída por la política de la Esquerra, y el de España entera.

Por tanto, el Gobierno no tiene sino que mantener su serenidad, garantía de su firmeza inquebrantable cuando el momento llegue... si es que llega.

Una confiscación consumada

Se ha llevado ya a la práctica, de un modo definitivo, la incautación del Colegio de Santo Domingo de Orihuela. Nuestros lectores recuerdan la protesta que hubimos de levantar cuando en abril de 1932 se estableció en aquel Colegio un centro oficial de Segunda enseñanza, y cuando más tarde, en un decreto, se afirmaba que había pasado al poder del Estado «un espléndido edificio sito en Orihuela». La protesta la motivaba el hecho de que se trataba de una verdadera confiscación. Porque el edificio no era propiedad de los jesuítas, aun cuando hubieran allí enseñado por espacio de muchos años, sino del Obispado de Orihuela, a quien fué cedido en propiedad al advenir la desamortización. Tan clara era esta propiedad, tan concretos y terminantes los documentos jurídicos que de un modo irrecusable la testimoniaban, que para proceder a la confiscación ha sido preciso encastillarse, desoyendo toda clase de razones, en el argumento de que pertenecía a la Compañía de Jesús. Y ha sido ahora el Patronato incautador quien, contra todo lo previsto—se esperaba que conforme al decreto de 19 de agosto de 1933 se alzaría la incautación—, se ha apoderado por sorpresa del edificio y de sus bienes, arrebatándolos a su legítimo propietario.

Si entonces hubimos de consignar nuestra protesta, mucho más vivamente hemos de hacerlo ahora, cuando, a pesar de haberse aplacado el sectarismo gobernante, se pueden realizar impunemente estos despojos, a espaldas de la Constitución y de las leyes. ¿Quién es ese Patronato incautador, odioso en su misión tristísima, para confiscar bienes de un propietario que acredita su propiedad al amparo de las disposiciones legales?

Congreso internacional de Médicos Católicos

Se celebrará en breve en Basilea

SEVILLA, 5.—Organizada por la Hermandad de San Cosme y San Damián, ha pronunciado hoy una conferencia el doctor Vallejo de Simón sobre "El aborto terapéutico en la tuberculosis pulmonar".

El presidente de la Federación de Médicos Católicos habló de la labor que realizan en toda España los hermanos de San Cosme y San Damián, y de la unión que va a establecerse entre todos los médicos católicos del mundo, que culminará en un Congreso internacional, que se celebrará en Basilea.

Por la mañana tuvieron una misa de comunión general en la iglesia de San Juan de Dios y después visitaron al Cardenal Ilundain.

Mala impresión de la C. de Río Janeiro

La situación en Cuba es grave

En las Escuelas Superiores vigila la Policía con ametralladoras

RIO DE JANEIRO, 5.—Después de un período de relativo optimismo, los círculos de la Conferencia colombiano-peruana manifiestan temores sobre la posibilidad de que resulten inútiles los esfuerzos del señor Mello Franco para solucionar el conflicto de Leticia o, por lo menos, de que quede resuelto en el curso del mes actual.

Huelga estudiantil en Cuba

LA HABANA, 5.—La efervescencia aumenta entre los estudiantes y las reservas de Policía. En los acontecimientos de hoy, varios periodistas que efectuaban información en la calle sufrieron los efectos de una bomba de gases lacrimógenos. También quedaron destrozados varios aparatos pertenecientes a operadores de "cine".

El presidente del Consejo de Estado ha declarado: "La Universidad combate al Gobierno; el Gobierno combatirá a la Universidad. Ya veremos quién triunfa en definitiva".

La Policía, armada de ametralladoras, presta servicio de vigilancia en las Escuelas Superiores.

Los estudiantes han celebrado una reunión, en el curso de la cual han decidido declarar la huelga general por cuarenta y ocho horas.

Las autoridades continúan redoblando las medidas de precaución.

La guerra en El Chaco

ASUNCION, 5.—Se anuncia que, con motivo de las actitudes de violencia adoptadas por el Ejército de Bolivia, las autoridades paraguayas han adoptado nuevas medidas de rigor para con los prisioneros de guerra bolivianos.

* * *

BUENOS AIRES, 5.—El ministro de Negocios Extranjeros, señor Saavedra Lamas, ha celebrado con el ministro de Bolivia en Buenos Aires una entrevista, en la que ambas personalidades han tratado del bombardeo de la localidad argentina de Puerto Mihanovich por aviones bolivianos.

El ministro argentino ha llamado la atención al representante de Bolivia sobre los perjuicios causados por el bombardeo a Puerto Mihanovich y a la población civil de dicha localidad.

Méjico y la S. de Naciones

MEJICO, 5.—En los círculos políticos se declara que el señor Puig ha enviado instrucciones a los representantes de Méjico en la Sociedad de Naciones para que comuniquen al secretario general de la misma que el Gobierno mejicano anula su nota de diciembre de 1932 en la que anunciaba su decisión de retirarse del organismo de Ginebra por razones de economía.

En los citados círculos se asegura que este hecho es una confirmación del propósito atribuído al Gobierno de Méjico de continuar formando parte de la Sociedad de Naciones.

El Obispo de Oviedo se ha agravado

ROGATIVAS EN GIJON POR SU RESTABLECIMIENTO

GIJON, 5.—Organizados por la Unión local de Juventudes Católicas, se han celebrado esta tarde en la iglesia de San Lorenzo varios actos religiosos para impetrar el restablecimiento del Obispo de la diócesis, que ha sufrido un grave retroceso en su enfermedad. Asistieron todos los afiliados a las Juventudes Católicas gijonesas y numerosísimos fieles.

Mañana, en la iglesia de San José, se celebrará con igual motivo una misa de comunión general.

La Editorial Católica, S. A.

El Consejo de Administración ha señalado para el desembolso de los dividendos pasivos, correspondientes a las Acciones recientemente emitidas, los plazos siguientes:

Para el desembolso del 25 por 100 hasta el 5 de mayo corriente.

Para el desembolso del 15 por 100 hasta el 5 de agosto del corriente año; y

Para el desembolso del 10 por 100 restante, hasta el 5 de noviembre, también del año en curso.

Estos plazos se refieren a la suscripción de Acciones efectuada en el pasado año de 1933.

NOTA.—Estos pagos pueden realizarse por medio de giro postal, cheque a nombre de la Editorial Católica, S. A., o transferencia a la cuenta que EL DEBATE tiene en alguno de los Bancos de esta plaza: Banco de España, Español de Crédito, Banco de Vizcaya, Banco de Bilbao, Banco Hispano Americano o Banco Anglo-South. Es conveniente que los accionistas, al hacer el pago en una de estas formas, lo avisen directamente a la Administración de la Editorial Católica, S. A.

EL RECURSO CONTRA LA LEY CATALANA DE CULTIVOS SE PRESENTO AYER

Se han propuesto dos fórmulas para resolver el conflicto de metalúrgicos, pero no fueron aceptadas

Ha quedado pendiente de una reunión que se celebrará el martes

El dictamen sobre el aumento de haberes a Carabineros

El jefe del Gobierno permaneció en su despacho de la Presidencia toda la tarde, y recibió, entre otras visitas, la del presidente y algunos vocales del Tribunal de Garantías Constitucionales; a una Comisión de accionistas y obligacionistas de Ferrocarriles y a otra de familiares de los supuestos prisioneros en el Sahara.

El señor Samper recibió a los periodistas a las ocho y media de la noche. Dijo que no tenía ninguna cosa de interés para la Prensa. Se le preguntó si podía dar alguna referencia de la entrevista con el presidente del Tribunal de Garantías, y el señor Samper manifestó que habían cambiado impresiones sobre el reglamento de dicho alto Tribunal.

—En la época en que fué presidente del Consejo el señor Martínez Barrio, se confeccionó un reglamento y ahora el Tribunal ha redactado otro, que estima se acerca más a los fines del Tribunal, y es de mayor eficacia; de modo, que nos encontramos ante la coexistencia de dos reglamentos. El señor Albornoz me ha dejado para que lo estudie el que han redactado ellos, y después que lo haya hecho, lo someteré a la deliberación del Consejo para ver cuál de los dos ha de regir.

También he recibido—continuó diciendo el señor Samper—a una Comisión de familiares de los presuntos prisioneros en el Sahara. Ya veremos qué gestiones se pueden realizar.

Un periodista le preguntó si el Gobierno había presentado ya ante el Tribunal de Garantías el recurso sobre la ley catalana de Contratos de cultivos, y el jefe del Gobierno contestó afirmativamente.

Los periodistas le manifestaron que algunos consejeros de la Generalidad habían hecho declaraciones en el sentido de que este acto constituía un ataque a la autonomía catalana, y el presidente del Consejo replicó vivamente:

—No, eso de ninguna manera. En el Gobierno no existe, ni ha existido jamás ese propósito. No hay ningún ataque; lo que ocurre es que se ha entablado una cuestión de competencia que el Gobierno tenía forzosamente que dilucidar. A mí esa ley, y esto lo digo personalmente, sin que sea criterio de Gobierno, porque el Gobierno no se ha pronunciado sobre el fondo del asunto, me parece en algunos aspectos francamente bien. No creo que el haber interpuesto el recurso ante el Tribunal de Garantías sea motivo para que los consejeros de la Generalidad digan que es un ataque a la autonomía. Eso no. El Gobier-

Indice - resumen

6 mayo 1934

Glosario, por Eugenio d'Ors. Pág. 3
La vida en Madrid ..... Pág. 5
Cinematógrafos y teatros ... Pág. 6
Hoy se inaugura el Primer Congreso Nacional de Sanidad, por Luis Palacios Pelletier ..... Pág. 7
Indice bibliográfico ..... Pág. 8
Cómo deben organizar sus servicios higiénicos y sanitarios las ciudades modernas, por el Dr. J. A. Palanca ..... Pág. 9
Es indispensable una buena legislación sanitaria para la población rural, por Enrique Bardají ..... Pág. 10
La tuberculosis, terrible plaga social, disminuye sensiblemente en todo el mundo, por el Dr. Antonio M. Vallejo ..... Pág. 11
Modas ..... Pág. 12
Teatro ..... Pág. 13
Ajedrez, por el Dr. Jacques. Pág. 13
Crónica de sociedad ..... Pág. 13
Cine ..... Pág. 14
Charlas del tiempo (El primer veranillo), por Meteor. Pág. 14
La vida religiosa ..... Pág. 15
Dos almas (folletín), por Jules Cocheris ..... Pág. 15
Figuras destacadas del Primer Congreso Nacional de Sanidad ..... Pág. 16
Deportes ..... Pág. 17
Turismo ..... Pág. 18
Información comercial y financiera ..... Pág. 19
Anuncios por palabras... Págs. 20-21
Aventuras del Gato Félix ... Pág. 21
Hoy, la XXXV final del campeonato de España en el estadio de Montjuich ..... Pág. 22

—o—

PROVINCIAS. — No se autoriza la sustitución de los fiscales municipales por los procuradores nombrados por la Esquerra.—Los sindicalistas de Barcelona querían hacerse cargo de los hijos de los huelguistas de Zaragoza; pero el gobernador ha dicho que no lo considera oportuno **(página 3).**

—o—

EXTRANJERO.—Parece difícil la solución del conflicto entre Perú y Colombia sobre Leticia.—Grave situación en Cuba; la Universidad se ha puesto frente al Gobierno **(pág. 1).**

EL CURSO DE RAIMUNDO LULIO SE CLAUSURARA SOLEMNEMENTE

EL MIERCOLES, A LAS SIETE, EN EL C. E. U.

Para la clausura del Curso que sobre Raimundo Lulio en su VII centenario se ha explicado en el Centro de Estudios Universitarios, se celebrará una sesión académica en el salón de actos del C. E. U. (Alfonso XI, 4, planta baja), el próximo miércoles, día 9 de mayo de 1934, a las siete de la tarde, con arreglo al siguiente programa:

I. "Comprensión del pasado filosófico español". Ultima lección por el profesor del curso, don Francisco Sureda Blanes.

II. Selección de trabajos monográficos realizados durante el curso:

a) Versión y comentario: "Le diseur Libre del Orde de Cavayleria" par Mad. Rachel Bjornstrom (lectura en francés de la Introducción a la versión sueca del citado libro). b) Bibliografía luliana: "Versiones castellanas de libros lulianos", por don Alfredo Rodríguez, abogado. c) Historia del lulismo: "Lulistas españoles de los siglos XV-XVIII", por don F. Mac Lénnan. d) Iconografía luliana: La semblanza plástica del maestro Barbaflorida, que presidirá el acto, es obra del artista mejicano don Santo Balmori, adoptada, previo estudio de los documentos coetáneos, rasgos psicológicos y examen médico de las reliquias de Ramón Lull, para su colección de grabados "Arboles y Figuras de la Ciencia Luliana".

Las invitaciones para este acto podrán recogerse en la Oficina de Informes (Alfonso XI, número 4, planta baja), o en el local del C. E. U. (Alfonso XI número 4, piso cuarto), desde las cuatro de la tarde del próximo lunes.

El presente número de
EL DEBATE
consta de
VEINTIDOS PAGINAS
Su precio es de VEINTE CENTIMOS

Llamamiento de Acción Popular a los patronos

Para que dirijan sus pedidos de trabajo a los Sindicatos antimarxistas

Aun siendo ajena a ellos, se ofrece a tramitar las peticiones por su Secretariado social

Nota de Acción Popular:

"Acción Popular es ajena, como es sabido, a toda organización de tipo sindical que pretenda agrupar a los obreros para fines profesionales, pues entiende que estas entidades deben vivir apartadas de las incidencias diarias de la política. Pero no puede ser indiferente a la suerte de los trabajadores en general y singularmente de aquellos que profesan ideas similares a las que figuran en el programa social de A. P. y de la C. E. D. A.

Deseosa, en su consecuencia, de atender con medidas prácticas a las organizaciones que profesan estos principios, ruega a los patronos y, en general, a las clases que necesitan de la actividad de los trabajadores y que figuran entre sus adheridos y simpatizantes, que dirijan los pedidos de trabajo a las Bolsas que tienen establecidas los Sindicatos antimarxistas constituídos en Madrid, para lo cual, y aun siendo ajena A. P. a la organización de dichas Bolsas, no tendrá inconveniente en tramitar estas peticiones por medio del Secretariado social que tiene constituído en sus oficinas.

A este efecto, bastará que las personas a quienes interesen estos servicios dirijan sus pedidos al secretario social de A. P. de Madrid (Alfonso XI, núm. 4) y oportunamente se tramitará."

Crisis parcial en Bulgaria

SOFIA, 5.—A consecuencia de haber sido rechazado un proyecto de ley del ministro de Ferrocarriles, en una votación verificada en la Cámara de Diputados, ha dimitido su cargo el citado ministro.

El presidente del Consejo se ha encargado interinamente de la cartera de Ferrocarriles.

no se encontraba en el caso de que si no presentaba ese recurso, el Parlamento español podía haber reclamado por lo mismo, acusándole de una dejación de derechos. Por su parte, la Generalidad cree que es un asunto de la competencia autónoma. El asunto lo ha de resolver el Tribunal de Garantías y no cabía sino que el Gobierno presentara el recurso. ¡Ojalá hubiera sido de la competencia de las Cortes el presentarlo, pues así ellas hubieran resuelto! Pero concretamente se dice, tanto en el Estatuto como en la ley del Tribunal de Garantías, que los recursos habrá de presentarlos el Gobierno; sólo el Gobierno. Ahora bien, ¿que el Tribunal de Garantías da la razón a la Generalidad? Pues nosotros completamente encantados y satisfechos. No tiene por qué sentirse molesto el Gobierno de Cataluña, porque incluso el recurso está redactado en términos de gran moderación.

Se le preguntó si tenía noticias de Zaragoza, y el señor Samper contestó:

—He hablado con el señor Salazar Alonso y también hablé con él anoche. Me dijo que esta misma tarde, después de un "lunch" con que le obsequiaba la Asociación de la Prensa, esperaba ponerse en camino de regreso a Madrid, y que su estancia en aquella ciudad le había servido para informarse del problema, recoger antecedentes y datos con los que formulará una propuesta que ha de someter al Gobierno.

—¿No le ha dado a usted impresiones acerca de esa propuesta?—preguntó un periodista.

—No. El ministro de la Gobernación se ha limitado a decirme eso que ya les he manifestado, pero nada más.

—¿Y respecto a la huelga de los metalúrgicos de Madrid?

—Precisamente por la tarde se reunió el Consejo de Trabajo para dar un dictamen, y espero que este informe nos sirva de base para buscar una solución a este pleito de los metalúrgicos.

Los conflictos sociales

Poco después el señor Samper recibió a los ministros de Trabajo e Industria y Comercio, señores Estadella e Iranzo, y después de celebrar una conferencia con ambos, llamó a los periodistas, a quienes manifestó lo siguiente:

—Nos ha comunicado el ministro de Trabajo que ha redactado un laudo para resolver el conflicto obrero de Puertollano. En el ministerio actúa ya una Comisión de conflictos sociales, en la que, como se sabe, tienen representación los elementos obreros, para buscar también una fórmula al conflicto de los metalúrgicos de Madrid. Se han estudiado varias fórmulas—continuó diciendo—, una de ellas consiste en que trabajen las cuarenta y ocho horas, sin perjuicio de que si después la jornada se reduce a cuarenta y cuatro, se abone ese exceso de cuatro horas semanales como horas extraordinarias. Otra fórmula consiste en que sólo trabajen cuarenta y cuatro horas una semana, y cuarenta y ocho la siguiente, es decir, establecer un turno en esa forma.

Intervino entonces en la conversación el ministro de Trabajo para decir:

—Yo he pretendido que hoy se celebrara una reunión del Comité de huelga de los obreros con los patronos, pero el Comité de huelga no se encontraba en disposición de hacerlo por no estar completo. A pesar de que en las Comisiones de conflictos sociales no tienen representación, he querido que el Comité de huelga venga. Los obreros querían que la reunión se celebrara mañana domingo. Como los patronos se han opuesto a ello y proponían a su vez el día del lunes, se ha considerado conveniente que la reunión se celebre el martes por la tarde, y, por lo tanto, hasta entonces queda pendiente todo del resultado de esa reunión.

—Respecto a Zaragoza—agregó el señor Samper— no tenemos noticias directas, porque estamos esperando que llegue esta noche a Madrid el ministro de la Gobernación, quien podrá también informar a ustedes, más tarde, porque él ha de ser la mejor fuente de información, ya que ha estudiado el conflicto sobre el terreno.

Fórmulas para el conflicto de los metalúrgicos

Ayer por la tarde se reunió la Comisión permanente del Consejo Superior de Trabajo, para tratar de la huelga de los metalúrgicos.

Se estudiaron dos fórmulas que no fueron propuestas ni por los patronos, ni por los obreros, sino por los vicepresidentes del Consejo, señores Maese y Ruiz Manent. La del primero consistía en que se reintegrasen al trabajo los obreros, los cuales cobrarían el jornal correspondiente a las cuarenta y ocho horas, pero trabajarían, alternativamente, una semana cuarenta y ocho horas y otra cuarenta y cuatro, hasta que la conferencia que se convocase puntualizara la jornada y el salario.

La fórmula del señor Ruiz Manent consistía en que los obreros se reintegrasen al trabajo y que se convocase una conferencia que resolviera definitivamente el conflicto. Los obreros, al reintegrarse, deberían trabajar la jornada de cuarenta y ocho horas, y si luego la conferencia acordase implantar la semana de cuarenta y cuatro horas, se les abonaría las cuatro horas de diferencia, en concepto de extraordinarias.

Ninguna de las dos fórmulas fué aprobada, sino que ambas quedaron sometidas a estudio, y se acordó convocar para el martes, a las cuatro de la tarde, al Comité de huelga y a la representación patronal para que informen ante la Comisión permanente del Consejo de Trabajo.

El aumento de haberes a los Carabineros

Ayer tarde se reunió en el Congreso la Comisión de Presupuestos para estudiar nuevamemnte el dictamen sobre el aumento de haberes a los carabineros. A la reunión asistió el ministro de Hacienda.

La Comisión aceptó un voto particular del señor Rodríguez de Viguri, por el cual se suprimen los aumentos que se consignaban para distintos servicios en el Cuerpo de Carabineros, y se dejan únicamente los que se refieren al aumento de haberes para el personal, desde suboficial hasta las clases inferiores y soldados.

La devolución de las fincas

El ministro de Agricultura al recibir ayer a los periodistas les rogó que rectificasen totalmente una versión que ha aparecido en "El Socialista" respecto al alcance de la ley de Amnistía en la Reforma agraria.

Es falto de todo fundamento decir que se le van a devolver las fincas a los grandes de España, pues la ley de Amnistía no se refiere para nada a estos señores, sino que lo que se devuelve en virtud de esa ley son las fincas expropiadas por la ley de 24 de agosto de 1932 a los encartados en el movimiento de 10 de agosto, ley que nada tiene que ver con la Reforma agraria. Por lo tanto, la labor del Instituto de Reforma agraria con respecto a las fincas expropiadas de los grandes de España continúa igual. Las fincas devueltas por la ley de Amnistía son de poca importancia, ya que ocupan 21.244 hectáreas las 88 fincas afectadas. Unicamente hay dos o tres de importancia, en las cuales hay ya asentados que continuarán así, y lo que se hará es pagar a sus dueños el canon por la ocupación temporal.

Audiencia presidencial

El Presidente de la República recibió ayer en audiencia al embajador de Francia, a doña Felisa Vidaurreta, a doña Teresa Martínez, viuda de Martín Agüerá, y a don Antonio Lara.

En Hacienda

En el ministerio de Hacienda facilitaron ayer la siguiente nota:

"El señor Presidente de la República ha firmado ya el decreto, que mañana será publicado en la "Gaceta", estableciendo la reglamentación que servirá de norma para aplicar la ley de cesión a los Municipios de Ceuta y Melilla, del patrimonio territorial del Estado.

Esa disposición dota a ambas ciudades españolas de un patrimonio comunal análogamente al que sirve a los pueblos de la Península de base principal de su hacienda."

En Guerra

El ministro de la Guerra recibió a los generales Gómez Morato, Rodríguez Mata y Augusti, éste acompañado de la Comisión de oficiales que tomarán parte en el concurso hípico de Niza; auditor general señor Oterín, coronel Moreno, comandantes Vidal, Carratalá, Hernández Hermosa, Delgado y Vicente; capitanes Bermúdez Reina, Galán y López de Haro, y a una Comisión de filiados de Intendencia.

En Industria

El ministro de Industria ha anunciado que las exportaciones de arroz tendrán como característica que no nos valdremos de intermediarios, sino que se encargará el Banco Exterior de la operación y la hace a su riesgo, habiéndosele limitado a un 3 por 100 su beneficio. Respecto del precio de los periódicos, ha manifestado que tendrá que hablar con el señor Samper.

Anunció después que la Argentina nos comprará aceite a cambio del maíz que le compremos, y que había sido visitado por el cónsul de Yugoeslavia para tratar de las relaciones comerciales entre los dos países.

Lo ocurrido en la cárcel de Puigcerdá

El ministro de Justicia, que visitó ayer tarde al presidente del Consejo, manifestó a los periodistas que ha sido enviado por la Dirección de Prisiones un inspector del Cuerpo para que informe al ministro acerca de lo ocurrido en la cárcel de Puigcerdá. Dijo también el señor Cantos que por la mañana había recibido la visita de la Junta de Protección a la Infancia, que iba presidida del señor Jiménez Asúa como presidente efectivo y en visita de cortesía.

Contra un timador

En el ministerio de Instrucción pública facilitaron la siguiente nota:

"Ha llegado noticia a este ministerio que, de algún tiempo a esta parte, un vulgar timador se presenta en los domicilios titulándose inspector de Zona, portando impresos del Censo escolar y diversas instancias, y pretendiendo sorprender la buena fe de los visitados, hacerles ver que en un sorteo imaginario de becas celebrado en el ministerio les ha correspondido una beca a favor de algunos de sus hijos, y que, precisando para aceptarla presentar escrito antes de las doce del siguiente día, se brinda a redactarlo y entregarlo en unión de los reintegros necesarios, invitando, en el caso de observar vacilación en las familias, a informarse en el ministerio.

No existiendo tal sorteo ni tales becas, tratándose tan sólo de un timo, en el que, explotando el entusiasmo propio de la familia visitada, y a cambio del servicio que simula facilitar, conseguir unas pesetas o duros, según la posición económica del supuesto agraciado, se hace público, para general conocimiento y detención inmediata del autor, que deberá ser puesto a disposición de la autoridad."

Homenaje a los señores Samper y Cantos

Mañana lunes, a las dos de la tarde, se celebrará, en la Casa Regional Valenciana (Príncipe, 8, teléfonos 19921 y 21129), un homenaje de la Junta directiva a sus relevantes paisanos el jefe del Gobierno, don Ricardo Samper, y el ministro de Justicia, don Vicente Cantos. Se les ofrecerá un almuerzo, al que sólo pueden concurrir aquellos socios de la Casa que lo soliciten, dentro del número limitado de cubiertos que la naturaleza del agasajo—desprovisto de todo carácter político—impone.

Banquete a Calvo Sotelo y Yanguas

Recibimos la siguiente nota:

"Ajena a toda preocupación política, la Sociedad Cultural "Acción Española" y la revista de igual título, deseosas de celebrar el regreso a España de sus ilustres colaboradores don José Calvo Sotelo y don José de Yanguas Messía, ha organizado en su honor una comida, que tendrá lugar el próximo día 20 del corriente en el Hotel Palace.—Por la revista "Acción Española", el director, Ramiro de Maeztu. — Por la Sociedad "Acción Española", el presidente, José María Pemán.

* * *

NOTA.—Las tarjetas, al precio de 25 pesetas, pueden recogerse en el Hotel Palace y en el domicilio de "Acción Española", Plaza de las Cortes, núm. 9."

EL CHOQUE DE CONTRATOS DE CULTIVO, por K-HITO

El rápido de Valencia y el corto de Barcelona.

Catalanes que felicitan al Gobierno

POR EL RECURSO CONTRA LA LEY DE LA ESQUERRA

La Comisión pernamente en Madrid del Instituto Agrícola Catalán de San Isidro, con su presidente don Jaime de la Riba, ha visitado al presidente del Consejo y al ministro de Justicia para felicitarles y agradecerles, en nombre de la agricultura catalana, la presentación del recurso de inconstitucionalidad ante el Tribunal de Garantías, por la "ley de Contratos de cultivos" de la Generalidad.

Al propio tiempo han rogado que las disposiciones que el Gobierno prepara, a fin de evitar la usurpación de las próximas cosechas, se apliquen también a Cataluña, e intervenga el Gobierno del Estado en el Orden público de aquella región.

Los propietarios de Tarragona

Nos ha visitado una Comisión de propietarios de la provincia de Tarragona para protestar de la actitud que adopta la Esquerra por el recurso planteado ante el Tribunal de Garantías Constitucionales.

Nos dicen que no puede permitirse por el Gobierno de la República esa rebeldía, pues el plazo de veinte días es contando los días hábiles a partir del 12 de abril, y, por lo tanto, termina el día 7 del corriente. Para mantener el entusiasmo de sus partidarios—nos añaden—, la Esquerra pone en ejecución una parte de dicha ley autónoma, sin esperar el fallo del recurso.

* * *

La delegación de la Asociación de Propietarios de Pobla de Montornés" hace constar lo siguiente:

Que ha sido muy provechoso el viaje a la capital de la República, no tan sólo por las grandes facilidades que ha encontrado en los diversos partidos políticos que ha solicitado el apoyo, sino también por el esclarecimiento de ciertas cosas que han contribuído a retrasar la solución de los asuntos del campo en Cataluña, hoy en verdadera situación anárquica.

La presentación de la proposición incidental por el diputado a Cortes don Cándido Casanueva, para que por el Gobierno de la República recurriese ante el Tribunal de Garantías Constitucionales contra la ley de Contratos de cultivos, aprobada por el Parlamento catalán, por anticonstitucional, ha dado origen a que interviniese el Gobierno, conforme lo hizo en el Consejo de ministros de anteayer, y por cuyo motivo le felicitamos.

Todos los ministros de la Dictadura, amnistiados

Con excepción de los condes de Guadalhorce y de los Andes, que aun no se han puesto a disposición del Supremo

Ayer llegó a Madrid el ex ministro señor Callejo

Por acuerdo de la Sala segunda del Tribunal Supremo han sido concedidos los beneficios de la amnistía a los señores don Severiano Martínez Anido, don Luis Aizpuru Mondéjar, don Diego Muñoz Cobo, don Federico Berenguer, don José Cavalcanti, don Eduardo Callejo, don Eduardo Aunós, don Galo Ponte Escartín, don Honorio Cornejo, don Julio Ardanaz, don Mateo García de los Reyes, don Sebastián Castedo, don Leopoldo Saro, don Antonio Magaz, don Adolfo Vallespinosa, don Luis Hermosa, don Luis Navarro y Alonso de Celada, don Dalmiro Rodríguez Pedré, don Mario Muslera, don Antonio Mayandía, don Francisco Ruiz del Portal y don Francisco Gómez Jordana.

Como la amnistía había sido concedida ya a los señores Calvo Sotelo y Yanguas Messía, los únicos colaboradores del general Primo de Rivera que todavía no han sido amnistiados son los condes de Guadalhorce y de los Andes, quienes no han cumplido aún el requisito de ponerse a disposición de la Sala segunda del Tribunal Supremo.

El señor Callejo, a Madrid

El señor Callejo, apenas conocida la noticia de su amnistía, emprendió el regreso a España desde París, y ayer a las ocho de la mañana llegó a Madrid en el expreso de Hendaya. Por expreso deseo del ex ministro de Instrucción pública, no acudió nadie para recibirle a la estación, desde la que se trasladó a un hotel, donde ha quedado instalado provisionalmente. El señor Callejo fué visitado después por numerosos amigos que acudieron a felicitarle y se encuentra satisfechísimo de su repatriación.

El señor García de los Reyes

También llegó ayer a Madrid, a las siete de la tarde, el ex ministro y almirante de la Armada don Mateo García de los Reyes, que se hallaba confinado en Bilbao. En la estación fué recibido por un numeroso grupo de amigos, que le tributaron un cariñoso recibimiento.

ULLOA-óptico
Carmen, 14.-MADRID

Homenajes a Unamuno por su jubilación

SALAMANCA, 5.—El señor Unamuno, que explicará este año por última vez su cátedra, ha sido obsequiado con un banquete por los alumnos de la Facultad de Letras. La Junta de gobierno de la Universidad ha tomado el acuerdo de celebrar un acto con motivo de la jubilación de don Miguel de Unamuno. Este acto se celebrará en el próximo mes de septiembre, coincidiendo con los del certamen hispano-portugués, a los que asistirán los Presidentes de las Repúblicas española y portuguesa. La Universidad se propone abrir una suscripción para, con su importe, poder encargar un busto de Unamuno al escultor Victorio Macho, y editar un libro con los artículos de las mejores firmas de España y del extranjero. También se propone organizar una solemne explicación de la última clase del señor Unamuno, y se pedirá que sea nombrado rector permanente de la Universidad.

Hacia la ocupación del Sahara español

Una "mía" de camellos ha salido de Cabo Juby hacia Doraa

Parece que se internará hasta la ciudad de Smara

Según noticias de origen particular llegadas a Madrid, la "Mía" de camellos de Cabo Juby ha salido de esta posición para dirigirse al oasis de Doraa, uno de los más importantes mercados de camellos de aquella región.

Este es el primer paso que se da para la ocupación del territorio del Sahara español. Se supone que la "Mía", una vez en Doraa, adquirirá algunos camellos, y después de ponerse en contacto con los indígenas, es posible que prolongue su excursión más al interior y quizá llegue hasta la misteriosa ciudad de Smara. Con esto se llegaría prácticamente a la ocupación total de aquella zona de soberanía española de manera análoga a lo que se ha hecho en Ifní.

Asistencia a partos
SANATORIO "SANTA ALICIA"
DIRECTOR: DOCTOR VITAL AZA. MADRID

Cuando
su estómago
funcione mal...
...no tome productos que tengan substancias que puedan ser peligrosas. Recurra siempre a los que se usan para ancianos y niños de pecho.
En los casos de acidez y dolor de estómago es maravilloso el
DIGESTÓNICO
del Dr. Vicente
VENTA EN FARMACIAS

68 PLAZAS CON 7.000 PESETAS
28 plazas de Delegados de Trabajo y 40 de Inspectores. No se exige título. Edad: desde los 23 años. Instancias hasta el 26 de mayo. Exámenes en enero. Para el Programa, que regalamos, "Contestaciones" y preparación diríjanse al "INSTITUTO REUS", PRECIADOS, 23 y PUERTA DEL SOL, 13. En las últimas oposiciones a Inspectores, Delegados y Auxiliares de Trabajo, obtuvimos 96 plazas, cuyos números y nombres se publican en el prospecto que regalamos.

JOYERIA G. SANZ
Alhajas y objetos para regalos en plata de ley, repujada a mano. Plaza Santa Cruz, 7. — MADRID. — Teléfono 10706

FAJAS "Cauchodama" Sin costuras Entalladas SAGASTA, 12
BEM

Jarabe antiepiléptico
de F. URGELL
(Fórmula del Dr. Bayó)
De positivos resultados en la EPILEPSIA y toda clase de afecciones nerviosas.
De venta en todas las farmacias y centros de específicos y en los depósitos que indica el prospecto.
Precio de venta: pesetas 5,70 frasco (timbres incluídos).

La seducción de una rubia
es siempre irresistible. Las rubias no cansan... Siempre tienen en su rostro algo que encadena dulcemente. Una rubia siempre aparenta veinte años menos de los que tiene en realidad. Amiga lectora, no sabrá usted nunca la simpatía y atracción que puede ejercer en un hombre hasta que se ponga los cabellos rubios con la famosa
CAMOMILA INTEA
Pídala en todas las Perfumerías. Es una loción maravillosa, totalmente inofensiva, que da las más bellas tonalidades desde el castaño claro al rubio pálido. Pero exija la legítima marca INTEA para evitar imitaciones de dudoso resultado. Pídame un folleto y se lo mandaré gratis.
AUMESTELA. Apartado 38. Santander.

II Feria del Libro de Madrid

FERIA DEL LIBRO DE MADRID

NACIONAL E HISPANOAMERICANA, DEL 6 AL 16 DE MAYO DE 1934, EN EL PASEO DE RECOLETOS. ABIERTA DE 10 DE LA MAÑANA A 12 DE LA NOCHE. ORGANIZADA POR LA SECCION DE EDITORES DE LA CAMARA OFICIAL DEL LIBRO DE MADRID

HOY DOMINGO, A LAS ONCE Y MEDIA DE LA MAÑANA, SERA SOLEMNEMENTE INAUGURADA, CON ASISTENCIA DEL GOBIERNO Y AUTORIDADES LOCALES

Casas que concurren y número del "stand" que ocupan:

1.—Editorial Cenit, Sociedad Anónima MADRID	2.—M. Aguilar, editor MADRID	3.—Sáenz de Jubera Hermanos, editores MADRID	4.—Biblioteca Nueva MADRID
5.—Editorial Pueyo, Sociedad Limitada MADRID	6.—Editorial España MADRID	7.—Revista de Pedagogía.-MADRID	8.—Sociedad General Española de Librería MADRID
9.—José María Yagües, editor MADRID	10.—Editorial Bergua MADRID	11.—Atenea. La Nave MADRID	12.—Editorial Revista de Derecho privado MADRID
13.—Letras. Librería MADRID	14.—Ediciones "Fax" MADRID	15.—Manuel Marín y G. Campo, S. L. Editores.-MADRID	16.—Junta para Ampliación de Estudios MADRID
17.—Sociedad Bíblica MADRID	18.—Salvat Editores, Sociedad Anónima BARCELONA	19.—Sousa y Pereda MADRID	20.—Librería El Hogar y la Moda MADRID
21.—Editorial Saturnino Calleja, S. A. MADRID	22.—Dalmáu Carles, Pla, S. A. GERONA	23.—Librería de San Martín.--MADRID	24.—Editorial Castro, Sociedad Anónima MADRID
25.—Librería Felipe del Toro MADRID	26.—Revista de Occidente.--MADRID	27.—Librería Nacional y Extranjera MADRID	28.—Editorial Fénix. MADRID
29.—Editorial Estudio. Juan Ortiz MADRID	30. — Crédito Editorial Hernando MADRID	31. — Espasa Calpe, S. A.--MADRID	32.—Librería y Casa Editorial Hernando, S. A.—MADRID
33. — Daniel Jorro, editor MADRID	34. — Librería Lacedonia MADRID	35.—Editorial Dédalo MADRID	36. — Librería Jorge C. Galán MADRID
37.—Editoriales Mexicanas MEXICO	38. — Ediciones de Gustavo Gili BARCELONA	39.---Biblioteca Nacional.--MADRID	40.---Patronato Nacional del Turismo. MADRID

El panorama más completo de la producción editorial en español.

● ● ●

Todos los días, de doce de la mañana a dos de la tarde, charlas de diez minutos ante el micrófono de la Feria por los autores.

● ● ●

Por las noches de diez a doce: conciertos, recitales, proyección de películas relacionadas con el libro, reproducciones de tertulias literarias de diversas épocas, etc.

● ● ●

El domingo 13, "Día del Niño", recitaciones de cuentos inéditos, por Antonio Robles y Cantos; de romances infantiles españoles por coros de niños de diversos grupos escolares municipales, bajo la dirección del maestro Benedito.

● ● ●

DIEZ POR CIENTO DE DESCUENTO EN TODAS LAS COMPRAS, OBAS DE TODOS LOS GENEROS Y DE TODOS LOS PRECIOS

● ● ●

Ciudadanos de Madrid: Adquiriendo un libro en la Feria enriqueceréis vuestro espíritu, y a la par haréis la mejor obra patriótica, porque el libro español en el exterior es la avanzada del resto de la producción nacional.

● ● ●

La magnífica instalación de cajas registradoras de la Feria ha sido proporcionada generosamente por la casa CAJAS REGISTRADORAS NATIONAL

EL PRESIDENTE DE LA A. CATOLICA DE CHILE VISITA A ESPAÑA

"El espíritu sobrenatural es el secreto del resurgimiento espiritual de España"

"Nosotros, dice, tenemos una Universidad; ustedes tienen un gran periódico"

La cruzada de la A. C. chilena contra el socialismo, el protestantismo y la enseñanza laica

Un grupo de católicos chilenos, peregrinos jubilares de Roma, se ha detenido, de vuelta, varios días en España. Entre ellos viene don Eduardo Covarrubias, presidente de la Junta Nacional de Acción Católica de Chile, y el reverendo don Ramón Merino, secretario de la misma. En su viaje por Europa han ido cosechando informes sobre el resurgir de la Acción Católica española, confirmados después, por bocas más autorizadas, en Roma.

Al despedirse, midiendo y recalcando las palabras, el presidente de la Acción Católica chilena, español de sangre y de espíritu, nos decía:

—El secreto del resurgir espiritual de España y de la fecundidad de las obras de ustedes está en el espíritu profundamente sobrenatural que las anima.

No bien llegados a Madrid, habían querido asistir al Círculo de Estudios de la Asociación Católica de Propagandistas.

—¿Han hallado ustedes alguna enseñanza práctica aprovechable?

—Una muy especial. El hecho pregonador de que un periódico neta y cabalmente católico, como EL DEBATE, tenga el máximo prestigio profesional aun fuera de su patria, viviendo como gran empresa, de sus propios medios. Esto —que conocíamos, como todos los católicos cultos del mundo, por referencias— nos ha agradado sobremanera estudiarlo "in vivo". Nosotros—añadía—tenemos una Universidad; ustedes tienen un gran periódico.

Cincuenta mil católicos organizados

Respondiendo al llamamiento ecuménico del Papa, los católicos de Chile buscan hoy en la organización seglar, injertada en la jerarquía, el instrumento de la regeneración de su patria. La Acción Católica agrupa ya allí, a pesar del criterio de selección y de formación que la anima en sus comienzos, a 7.000 hombres católicos, 10.000 mujeres católicas, 12.000 muchachos y 20.000 muchachas. La población total de Chile es algo más de cuatro millones de habitantes.

Los principales problemas que el catolicismo tiene planteados allí son: la educación oficial laica, la propaganda social disolvente, la propaganda protestante y la escasez de clero. A la enseñanza oficial, hoy en manos, en gran parte por lo menos, de maestros socialistas y profesores de izquierda, se le da la batalla en las escuelas parroquiales, los colegios de Segunda enseñanza y la gran Universidad Católica de Santiago. El prestigio social de ésta es grandísimo y constituye la principal columna de la Acción Católica chilena. Agrupa a varios millares de alumnos—téngase en cuenta que sólo existe una Universidad del Estado—, tiene Facultades de Derecho, Medicina, Bellas Artes, Arquitectura, Ingeniería, Instituto Politécnico y Comercio, y organiza Cursos especiales de cultura superior femenina. Fundada en 1886 y en auge constante, ha salido incólume de las graves tormentas políticas de este medio siglo.

Las Facultades de Medicina y Derecho preparan para los exámenes de la Universidad oficial, pues la católica no puede conceder grados; las otras Facultades otorgan títulos muy apreciados socialmente y aún admitidos por los organismos oficiales.

Un sacerdote por cada diez mil fieles

Todas las diócesis sienten apremiantemente la necesidad de clero. Según las últimas estadísticas, hay en Chile un sacerdote por cada diez mil fieles. En los últimos cinco años, sin embargo, se observa un aumento de vocaciones eclesiásticas, y se espera que en lo sucesivo los cuadros de la Juvenud Católica serán también vivero de sacerdotes.

La propaganda protestante, circunscrita hasta hace algunos años a las colonias extranjeras del Centro y del Sur, ha tomado mucho incremento en los últimos merced a la fuerte ayuda económica de los EE. UU. El protestantismo protege a sus misiones con mutualidades, socorros, etc., para atraer a la masa humilde, y actúa en los estrados sociales y en las manchas geográficas donde la fe es más débil. Su labor, más que de "formación" de las conciencias, es de "deformación", de negación católica. En este sentido es indudablemente un peligro grave.

Finalmente, a la Acción Católica chilena se le abre el gran campo social, donde casi todo está por hacer. La crisis económica y la ley de sindicación obligatoria en los sindicatos oficiales, dictada por el Gobierno de teorizantes socialistas que padeció Chile durante seis meses, han producido la confusión, el desconcierto y aun el desengaño en los obreros.

La A. C. se dedica por el momento a preparar las conciencias de las dos clases sociales opuestas para recibir la doctrina social de la Iglesia, mediante una difusión a gran escala de las Encíclicas sociales.

La A. C. chilena se estableció en su forma actual a mediados de 1932, según el modelo italiano, y, tanto en su organización externa como en su espíritu, es muy semejante a la española. La dirige, por delegación del Episcopado, el Arzobispo de Santiago de Chile, monseñor Horacio Campillio, y actúa de Consiliario general—"Asesor General", según la denominación chilena—el Obispo de la jurisdicción castrense, monseñor Rafael Edwards.

El señor Covarrubias nos ruega de una manera especial que transmitamos a los directores de la A. C. española su deseo de ver a ésta representada copiosamente en el Congreso Eucarístico Internacional de Buenos Aires, y la invita para que, aprovechando esta ocasión, visite a la Acción Católica de Chile.

Vitoria, fundador del Derecho internacional

CONFERENCIA DEL SEÑOR GONZALEZ ECHAVARRI

Semana de Estudios de Acción Católica en Yecla

VITORIA, 5.—Bajo la presidencia del Vicario de la diócesis, se ha dado la sexta conferencia del curso "Pro Ecclesia et Patria", titulada "Vitoria, fundador del Derecho internacional", por el catedrático don José María González de Echávarri. El conferenciante recuerda que Vicente González Echávarri, alcalde de Vitoria hace cuarenta años, dió el nombre de Francisco Vitoria a un paseo de la ciudad, y protesta de que otros nombres hayan desaparecido. Dice que España intervino en el Derecho internacional de dos maneras; una, descubriendo América, y otra, regulando las relaciones jurídicas mundiales, en lo que descuellan Suárez, Vázquez Menchaca y, en la cúspide, el dominico Vitoria. Refuta alguna apreciación de glosadores del padre Vitoria, que entienden que en sus "Relecciones" queda muy condicionada la razón de propagar la fe, y esto da ocasión al conferenciante para aducir pruebas repetidas de la abnegación, sacrificio y virtualidad espiritual de los descubrimientos españoles. Brevemente estudia cómo las teorías del padre Vitoria tienen su realización en la obra excelsa del Pontificado. Finalmente, recuerda que en el santuario de Estíbaliz, los alaveses, invocando el nombre de Dios, hicieron sus leyes, practicando la paz defendida por Vitoria.

Resumió el acto el Vicario, que felicitó al orador y a la Junta de Acción Católica, por el éxito que han tenido estas conferencias.

Semana de estudios de Acción Católica

YECLA, 5.—Del 14 al 20 del mes actual se va a celebrar una semana de estudios de Acción Católica, para reorganizar la Juventud Católica masculina y constituir la femenina según las normas dictadas por el Obispo de Oviedo, Consiliario general de la Acción Católica.

El programa será el siguiente: Días 14, 15 y 16: "Piedad"; serán ponentes los señores Pascual Spuche Ibáñez, don Juan Ibáñez Azorín y don Angel Muñoz Castillo. Los días 17 y 18 se dedicarán al tema "Estudio", y serán los ponentes don Víctor Lledó Martínez y don Carmelo Ortín Martínez. Los días 19 y 20 estarán dedicados al tema "Acción". Será ponente don José Esteban Díaz.

Curso de conferencias

YECLA, 5.—Las cuatro ramas de Acción Católica, el Sindicato Católico Agrario y las Agrupaciones obreras de Yecla, se proponen desarrollar un intenso y armónico plan de cultura y trabajo durante este año para divulgar, mediante cursillos, conferencias, círculos y prácticas de organización, las orientaciones de la Santa Sede en materia de Acción Católica y de acción social.

A este objeto, el Sindicato Católico Agrario ha organizado un curso de conferencias sociales que correrá a cargo de don José Esteban Díaz, cura ecónomo de la parroquia de la Purísima Concepción, quien desarrollará en siete conferencias el tema "La Iglesia y la cuestión social" en el salón de actos de la Casa Social.

Actos de propaganda en Sigüenza

SIGÜENZA, 5.—Se han realizado diversos actos de propaganda de Acción Católica en los arciprestazgos de Molina y Almazán. En Molina, el propagandista señor Enríquez habló a los sacerdotes de la necesidad de que se incorpore el clero a la obra de la Acción Católica, aunque ésta sea preferentemente seglar. Por la tarde, dió otra conferencia ante un auditorio formado por gentes del pueblo y de otros circundantes, exponiendo los principios de Acción Católica.

El Almazán, el señor Escudeiro realizó iguales actos de propaganda. Existe gran entusiasmo en ambos pueblos con motivo de estas propagandas.

Bendición de una bandera

En la iglesia parroquial de Nuestra Señora del Pilar se ha verificado la bendición de la bandera de la Juventud Católica Femenina y la imposición de insignias a las nuevas asociadas. Asistieron representaciones de las Juventudes de Madrid y provincias, con sus banderas.

Primero se celebró una misa de comunión general, en la que ofició el párroco, don Casto Marifons, y pronunció unas palabras sobre el significado de la bandera el consiliario de la Juventud, don Mariano Benedicto. Después se cantó una salve a la Virgen del Pilar, y acto seguido se bautizó a unas niñas mayores, de las que fueron madrinas las señoritas Emilia Zapater y Emilia Nieto.

Por la tarde se bendijo con toda solemnidad la bandera, que ha sido confeccionada por las señoritas Adelaida Buceta y Emilia Zapater, presidenta y consiliaria de la Asociación, respectivamente. Actuó de madrina la excelentísima señora condesa de la Bisbal, y de abanderada la señorita Pilar García Pardo.

La presidenta general, señorita María de Madariaga, pronunció un discurso, en el que exhortó a las asociadas a cobijarse bajo el amparo de la Virgen del Pilar y a imitar el celo del apóstol Santiago y la laboriosidad de San Isidro, imágenes que se veneran en la parroquia. Cerró el acto, con breves palabras, don Juan José Santander.

REPARTIDLO
Catecismo de Acción Católica
por Mgr. Fontenelles.
Un ejemplar, 20 céntimos.
Cien ejemplares, 17 pesetas.
Venta y pedidos a la A. C. de P. o a la Oficina de Informes: Alfonso XI, núm. 4.
PROPAGADLO

ADRIAN PIERA
MADERAS

FIGURAS DE ACTUALIDAD

Don Eduardo Covarrubias y el reverendo don Ramón Merino, presidente y secretario, respectivamente, de la Junta Nacional de Acción Católica de Chile, que se encuentran en Madrid, de paso para su patria, de regreso de la peregrinación jubilar a Roma

GLOSARIO

ESCRITO EN VALLADOLID

Hace quince años, esta misma mujer, en este mismo lugar, pregonaba, como hoy, la mañana entera, el título del periódico. El título o la abreviatura del título. Pero, nada más. Excluída, la amplificación actualizadora y sensacional. Y el gritar: "con los graves sucesos de..."; o "con el número de muertos y heridos..."; o "el resultado de la crisis..." o "la lista de la lotería..."

Lo sencillo y lo constante. Lo que no cambia. El mínimo indispensable. ¡Vocación castellana esencial! Femenina, maternal, matriarcal actitud (acordémonos de Isabel la Católica), a cuyo cobijo, una idea, una religión, un sentido de patria, pueden permanecer guardadas y aisladas, a despecho de las vicisitudes exteriores y de las versátiles contingencias, por siglos y siglos.

Así hemos venido a suscitar, por iniciativa de los seminarios de Valladolid, el recuerdo de los misterios de Eleusis. De Eleusis, donde se cobijó, guardó, conservó, mientras, allí al lado, florecía y rumoreaba y escribía la historia, la democracia ateniense, un viejo culto femenino y matriarcal incólume.

De Eleusis, donde (como aquí), el acto supremo de la iniciación consistía en contemplar en silencio una espiga de trigo.

Eugenio d'ORS.

(Reproducción reservada.)

Continuarán los fiscales municipales de Cataluña

El de la Audiencia ha ordenado a los Juzgados que se abstengan de dar posesión a los procuradores municipales nombrados por la Esquerra

Hallazgo de armas y explosivos en unos terrenos de Badalona

(Crónica telefónica de nuestro corresponsal)

BARCELONA, 5.—Como es natural, el tema del día en Barcelona ha sido la actitud del Gobierno de la Generalidad implantando por decreto la ley de Contrato de cultivo, que el Gobierno de Madrid ha sometido a examen del Tribunal de Garantías Constitucionales. Casi todos los periódicos se ocupan del lance, al que atribuyen excepcional importancia. Los hombres responsables de la Esquerra y del Gobierno de la Generalidad guardan una significativa y desacostumbrada prudencia en sus conversaciones. Los "rabassaires", por boca de sus dirigentes, prosiguen cerca del Gobierno de Cataluña sus gestiones apremiantes y conminativas. Los periódicos de la Esquerra acometen contra el Gobierno de Madrid, contra la Lliga, contra Gil Robles y los agrarios. Para esos periódicos sólo existe un político castellano grato: Azaña.

Entre los diarios de la Esquerra, el más violento y agresivo es "L'Opinió", cuya primera página no tiene desperdicio, tanto por sus entrefiletes, en los que habla de guerra civil, como por su artículo de fondo, que termina diciendo que conviene recordar la manifestación del domingo pasado; que Cataluña en pie está dispuesta a defender sus derechos, y que algún día puede cansarse de las estupideces, como ésta, contra la autonomía de Cataluña.

Lo más significativo ha sido el discurso del señor Companys en Figueras, donde, después de revistar las tropas que le rindieron honores, arengó a los "rabassaires" diciéndoles que él mantiene en el Poder sus antiguas ideas revolucionarias de la tierra para el que la trabaja; pero que, dada la situación política actual, los "rabassaires" han de estar prevenidos y fuertes y tener una estricta disciplina "para ver quién llega antes al triunfo, si ellos o nosotros".

Este alarde de fuerza, esta actitud de los prohombres de la Esquerra, da a los "rabassaires" y a todos los afiliados al partido una sensación de seguridad y triunfo. Creen como seguro que, al fin, se ha de imponer el criterio de la Esquerra. Confían tanto en sus propias fuerzas como en la debilidad y condescendencias de los Gobiernos de Madrid. La manifestación del domingo es cosa que les llena de optimismo, no sólo por la grandiosidad del acto, sino por la impunidad con que se dieron toda clase de gritos subversivos y se insultó gravemente al jefe del Gobierno por los oradores de la Esquerra en presencia del propio presidente de la Generalidad, sin que las autoridades, tan solicitas en denunciar periódicos sin influencia catalanista, se hayan atrevido a proceder contra quienes se expresaron en público en forma harto inconveniente.

Por eso ha sorprendido hoy que, reciente todavía el acuerdo del último Consejo de ministros, el fiscal de la Audiencia, por orden de Madrid, se niegue a cumplir las órdenes de la Generalidad referentes a la sustitución de los fiscales municipales por otros nombrados por la Esquerra. Esta es otra discrepancia insospechada que surge entre el hasta ahora complaciente Gobierno de la República y el de la Generalidad, poco acostumbrado a esos tropiezos y contrariedades.—ANGULO.

Los fiscales municipales

BARCELONA, 5.—El fiscal de la Audiencia ha enviado una comunicación a los jueces de primera instancia e instrucción y al Decanato de los Juzgados, a fin de que se abstengan de dar posesión a los procuradores municipales que ha nombrado la Esquerra en sustitución de los fiscales municipales, ya que, según el Estatuto, los fiscales, funcionarios nombrados por la Audiencia, no pueden cesar de intervenir en las causas criminales. Parece ser que el fiscal señor Bonilla, en uso de sus atribuciones, intentaba presentar la oportuna querella contra los que dieran posesión al procurador municipal.

Hallazgo de armas en Badalona

BARCELONA, 5.—Hace unos meses se dijo que en la playa de Badalona había amarrado un velero del que se había descargado gran cantidad de armas y municiones. La Policía empezó a realizar sus pesquisas y ha logrado descubrir en una tierra término municipal de Badalona un depósito de armas cortas y largas, ocultas en un escondrijo subterráneo. Se han realizado algunas excavaciones y se han sacado cinco rifles y un máuser. Todas las armas están muy oxidadas, lo cual demuestra que llevan enterradas hace mucho tiempo. También se han extraído gran cantidad de municiones. Se buscan otros depósitos que se señalan por aquellos alrededores, pues se supone que lo desembarcado es muy superior a lo descubierto.

Un discurso de Companys

BARCELONA, 5.—Esta mañana, a las diez, ha salido con dirección a Figueras el presidente de la Generalidad, señor Companys, acompañado de varias personalidades. El señor Companys, después de pasar revista a la compañía que le rindió honores a su llegada, marchó a una tribuna que se había levantado, para desde allí presenciar el desfile de las tropas y de los Ayuntamientos de la comarca y de entidades y representaciones con banderas. Terminado el desfile, se trasladó al teatro municipal, en donde el alcalde leyó unas cuartillas para darle la bienvenida. Después del señor Puig Puyades, que pronunció breves palabras para elogiar al presidente de la Generalidad, se levantó a hablar el señor Companys, el cual, después de agradecer el recibimiento que se le había tributado, pasó a referirse al momento político. Ha manifestado—al referirse a este punto—que no es conveniente lanzar ahora palabras imprudentes. Habló después de la responsabilidad del Gobierno y de su lealtad hacia los ideales nacionalistas y republicanos y de amor con todos los pueblos de la futura República federal española. Dijo, además, que con sentimientos borbónicos se quiere influenciar la vida del Estado, pero que Cataluña no puede consentirlo y no lo consentirá. Durante toda su vida ha venido luchando por unos ideales que quiere ver realizados y engrandecidos. Hay que tener en cuenta la responsabilidad de los hombres de Gobierno, y por eso pide al pueblo solamente dos cosas: ante todo, confianza, y después, disciplina.

La ley de Contrato de cultivos

BARCELONA, 5.—El consejero de Gobernación, a quien se le preguntó su opinión sobre el pleito de la ley del Contrato de cultivo, dijo sobre el asunto: "Como miembro del Gobierno de Cataluña, suscribo todo lo que han dicho mis compañeros. Como catalán, lamento la disposición del Gobierno de Madrid, por el mal que hace a la autonomía de Cataluña, y, sobre todo, porque puede servir de un principio de discordias."

La valoración de servicios

BARCELONA, 5.—Esta mañana, procedente de Madrid, ha llegado el consejero de Hacienda señor Martí Esteve, quien ha dado cuenta a los periodistas, en unas largas declaraciones, de sus gestiones en Madrid para conseguir las valorizaciones de los servicios traspasados. Manifestó el señor Martí Esteve que se han traspasado en este último Consejo las valorizaciones de Beneficencia, Justicia y Administración local. Faltan ahora unas valorizaciones complementarias de Policía, Guardia civil y Aviación. En la valorización complementaria de la Guardia civil, seguramente se hará un aumento de unas doscientas mil pesetas.

El ministro niega el estado caótico de Zaragoza

Anuncia para en breve resoluciones de Gobierno que satisfarán el anhelo de paz de la ciudad. Sindicalistas de Barcelona pretendían hacerse cargo de los hijos de los huelguistas. El gobernador declara que no lo considera oportuno y que en la capital se proveerá a su asistencia

EN ARROYO DE SAN SERVAN SE HAN ENCONTRADO NUMEROSAS ARMAS Y EXPLOSIVOS

ZARAGOZA, 5.—Sigue en el mismo estado la huelga general. No se sabe por qué han salido menos «taxis» y también se han reducido los transportes. Desde las primeras horas de la mañana han llamado la atención siete grandes autobuses que se han situado en la Gran Vía, junto al paseo de Sagasta, con grandes cartelones que decían: "Solidaridad Obrera». Pronto ha circulado por la ciudad la noticia de que habían venido para llevarse niños de huelguistas a Barcelona, con objeto de mantenerlos hasta que se resuelva la huelga. Se hicieron comentarios muy diversos, y se afirmaba que las mujeres de los huelguistas, en su mayor parte, no estaban dispuestas a separarse de sus hijos. Si las necesidades les apremiasen, preferirían morirse con ellos antes que consentir que se les lleven de su lado. Se ha dicho también que ya esta mañana había partido un autobús con la primera expedición, pero este extremo no lo hemos podido comprobar.

Acerca de este asunto ha dado una nota por «radio» el gobernador, declarando que no se considera oportuno que se lleven los hijos de los huelguistas para mantenerlos fuera. Las autoridades de Zaragoza están dispuestas a proveer esas necesidades si fuera preciso. No obstante, si algunos de los huelguistas están dispuestos a que sus hijos sean llevados en las expediciones de referencia, habrán de hacer constar por escrito su especial autorización en las oficinas que para estos efectos se habilitarán en el Ayuntamiento, desde las cinco de la tarde, sin cuyo requisito no podrá ser llevado ningún niño fuera de Zaragoza.

Entre los grupos de curiosos que se han congregado en torno de los autobuses hubo uno muy nutrido del grupo escolar «Goya», entre los que se oyeron manifestaciones de que no tenían que ir fuera los niños de Zaragoza para mantenerse, pues ellos, los del grupo «Goya», estaban dispuestos a dar de comer a cuantos niños lo necesitasen. Por otra parte, en los comedores de Asistencia Social, en la Caridad, el Refugio, Tienda económica y otros Centros benéficos, así como en las cantinas, se facilitan socorros en las condiciones y horas reglamentarias de cada institución, estimándose extraña la maniobra altruísta de los sindicalistas catalanes.

—El ministro de la Gobernación ha estado esta mañana, desde las once, en el Gobierno civil, en donde recibió nutridas comisiones de la Cámara de Comercio, de la Cámara de la Propiedad Urbana, Federación Patronal, fuerzas vivas, Ayuntamiento, Diputación y autoridades. También recibió comisiones de fuera, entre otras, una, nutrida, de Huesca. Almorzó con los diputados aragoneses.

Al recibir a los periodistas se mostró satisfecho por la interviú publicada en "El Noticiero", en la que el repórter del periódico acertó a interpretar con toda fidelidad el pensamiento del ministro. Dijo que no tenía nada que decirles, sino que, no obstante las muchas visitas, que le habían ocupado gran parte del tiempo, había tenido espacio para estudiar el aspecto social de la región, y, naturalmente, el conflicto de Zaragoza; que se estaba documentando suficientemente para demostrar a esta ciudad que el Gobierno se interesa vivamente por sus problemas, y tiene plena confianza en que muy pronto se han de ofrecer resoluciones de Gobierno que satisfagan el anhelo de paz de Zaragoza, y no sólo de Zaragoza, sino de toda España.

Alocución del señor Salazar Alonso

ZARAGOZA, 5.—Esta tarde ha continuado el aspecto normal de la ciudad.

Los alumnos del grupo escolar "Costa" también se han ofrecido para socorrer a los niños de los huelguistas. Por su parte, el Consejo de Caridad ha hecho público que sus comedores están abiertos para cuantos quieran asistir a ellos.

El ministro almorzó con los diputados señores Sancho Izquierdo, Comín, Moncasi, Ramírez y Gaspar.

Entre las numerosas visitas, recibió el ministro a una Comisión de Tauste, que le enteraron del estado anárquico en que viven desde hace bastante tiempo, y solicitaron la destitución del alcalde y del Ayuntamiento.

Por la tarde ha estado también en el Centro Radical, donde fué objeto de un gran recibimiento. A las seis fueron obsequiados el ministro y los periodistas forasteros por la Asociación de la Prensa con un "lunch" en el Grand Hotel. El presidente, don Victoriano Navarro ofreció el agasajo y aprovechó la ocasión para pedirle el carnet ferroviario para los periodistas, el levantamiento de la suspensión de "La Voz de Aragón" y el mayor interés por los problemas de Zaragoza. El señor Salazar Alonso prometió trasladar al Gobierno las peticiones de los periodistas, y en cuanto a los problemas de Zaragoza, dijo que su venida a Zaragoza es la mejor prueba del interés que le han despertado.

Desde el hotel se trasladó el ministro a pie al Gobierno civil, para despedirse del señor Ordiales, y luego marchó al estudio de la "Radio Aragonesa", donde pronunció un discurso ante el micrófono.

Después de dedicar un elogio a la tradicional hidalguía aragonesa, manifestó que de su visita había sacado algunas impresiones que quería exponer. Se había dicho que la ciudad se encontraba en situación caótica, y eso no es cierto, porque, cuando más, es un matiz de su vida ciudadana que no acusa una ciudad muerta. Considera indispensable fortalecer la industria e impulsar todos los aspectos de la economía regional. Pone de contraste el envío de camiones para recoger a los niños de los huelguistas, con la incitación a colocar bombas que ocasionan la muerte a honrados obreros y a niños inocentes, y lanzan a muchachos a la comisión de horribles atentados.

Hace un llamamiento a obreros y patronos para que lleven al fondo de su corazón los intereses de Zaragoza. De nada servirían esas conquistas proletarias si por efecto de estas contiendas empiezan a cerrarse fábricas y talleres.

Anuncia que el Gobierno hará una nueva política de tipo nacional. Dice que hay que mirar muy alto y muy lejos, pensando que los Gobiernos y los hombres pasarán, pero que, sobre todo ello, persistirá el interés de España. Terminó el señor Salazar Alonso su discurso con frases de aliento y despedida.

A las ocho y diez salió del estudio, y al subir al coche fué ovacionado por la multitud que se había congregado. Seguidamente partió para Madrid. Pensaba detenerse a cenar en Alhama y llegar a Madrid a la una de la madrugada.

Cadáver identificado

ZARAGOZA, 5.—A hora muy avanzada de la madrugada ha sido identificado el cadáver del pistolero muerto ayer en el tiroteo de la calle de Roche. Se llamaba Julio Muñoz Laviñeta, de dieciséis años, y tenía antecedentes en la Comisaría por anteriores actuaciones extremistas.

Armas y explosivos

BADAJOZ, 5.—Continúan las actuaciones del juez militar por los sucesos de Arroyo de San Serván. Se han practicado algunas nuevas detenciones y varios registros, durante los cuales se han hallado gran cantidad de armas y explosivos, lo que hace suponer que se trataba de un plan preconcebido para alterar el orden.

También continúan las actuaciones por los sucesos de Fuente del Maestre. Las autoridades guardan gran reserva.

Amenazas de huelga

LERIDA, 5.—Los dependientes de comercio han presentado unas bases, por las cuales reglamentan la cuestión de sueldos y de los despidos por el procedimiento directo, sin intervención del Jurado mixto. Ante la inhibición de los patronos en el asunto, los dependientes han anunciado su propósito de declarar la huelga el próximo lunes. Por su parte, los albañiles y peones han reclamado aumento de jornal y la jornada de cuarenta y cuatro horas, y han declarado que, en el caso de que no se acepten estas peticiones, irán al paro en fecha próxima.

Se niegan a entregar la Casa consistorial

Los concejales socialistas de Benahadux, destituídos

ALMERIA, 5.—El Ayuntamiento socialista de Benahadux, que ha sido destituído, se ha negado a entregar la Casa consistorial. El gobernador ha enviado un delegado y una sección de guardias de Asalto para incautarse del Ayuntamiento.

Irregularidades confirmadas

BADAJOZ, 5.—En la sesión celebrada hoy por la Diputación se ha visto el expediente instruído al administrador de la Casa de asistencia, don Francisco Rodríguez Machín, que fué nombrado por la anterior gestora socialista. Del expediente se desprenden graves cargos contra dicho administrador por irregularidades administrativas, así como por malos tratos a las asiladas. Estos hechos fueron denunciados con pruebas documentales por el periódico «Hoy», y ahora han quedado plenamente confirmados.

Se ha acordado destituir al citado administrador, así como a una enfermera, llamada Carmen García, que es una de las sustitutas de las Hermanas de la Caridad, y que también se ha comprobado que cometió ciertas irregularidades.

Y NO HAY QUE OLVIDAR QUE EN TODAS LAS REGIONES DE ESPAÑA SE TRABAJA PARA LA CIUDAD UNIVERSITARIA

Al efectuar sus compras, haga referencia a los anuncios leídos en EL DEBATE

Nuevo Centro de Juventud Agraria en Miguelturra

Funerales por el alma de Roca Ortega en Aranjuez

CIUDAD REAL, 5. — La Juventud Agraria Manchega ha reanudado su campaña de propaganda y ha constituído un nuevo centro en el pueblo de Miguelturra. Fué elegida la siguiente junta directiva: Presidente, Serafín Tapiador Laguna; vicepresidente, Gregorio Illescas Castellanos; secretario, Iluminado Roldán Sánchez; tesorero, Gregorio Fernández Sánchez; vocales, Pedro Martín Martín, Miguel Castellanos Martín, José Ocaña y José Díez Santos.

Funerales por Roca Ortega

ARANJUEZ, 5.—Esta mañana, costeados por la Juventud de Acción Popular, se celebraron en la iglesia parroquial, con asistencia de numeroso público y de todos los afiliados a aquella entidad, solemnes funerales por el joven don Rafael Roca Ortega, asesinado en Madrid por un grupo de pistoleros. Dieron guardia al túmulo cuatro jóvenes con brazaletes enlutados. En la presidencia figuraban el diputado por la provincia, señor Esparza; el directivo, conde de Argillo, y los señores Arias y Arana, presidentes de las entidades locales de Acción Popular.

Al marchar los directivos, llegados de Madrid, fueron objeto de una cariñosísima despedida.

* * *

MALAGA, 5. — Organizada por la J. A. P. se ha celebrado una solemne misa en sufragio del alma del afiliado muerto en Madrid, Rafael Roca. Asistieron representaciones de todos los pueblos.

BIBLIOGRAFIA
ACADEMIA ESPAÑOLA
Diccionario histórico de la Lengua Española
(Diccionario de Autoridades)
Acaba de publicarse el tomo primero. Precio: 60 pesetas en rústica, y 70 encuadernado en pasta española.
En todas las librerías y en
Hernando, *Arenal*, 11.

FUENSANTA
Génova, 17. — TELEFONO 34422.
Presenta su extensa colección de vestidos, abrigos y sombreros de primavera.

TRACTORES DIESEL
CATERPILLAR
LABRAN UNA HECTAREA POR MENOS DE 40 PTS.
A. MAGNO-RODRIGUEZ
ALMIRANTE LOBO, 2. SEVILLA
DEPOSITOS EN SEVILLA, CORDOBA, JEREZ, ZARAGOZA Y MADRID

¿QUIERE SER RICO? Compre lotería del 11 de mayo en la Admón. número 60, de la calle de Postas, 12, que dará el GORDO, por ser el primer sorteo extraordinario en que actúa. Su administrador, don **Dionisio Zapatero**, envía a provincias y extranjero.

¡PREVENGASE!

LA MEJOR DEFENSA DE SU DINERO ES UNA PISTOLA
ASTRA
UNCETA Y CIA. (GUERNICA)
CATALOGOS GRATIS SOLICITAMOS AGENTES
Delegación en Madrid: ALCALA, 10. Teléfono 23199

Fumad cigarrilos refrescantes MERZ

FUMADORES
La marca ROMEO y JULIETA, de la Habana, ha rebajado sus precios y ofrece al público consumidor cigarros desde 0,90 a 4,00 pesetas en diez vitolas distintas.
Elaboración a mano y con el mejor tabaco de las vegas de Vuelta Abajo.

motores Siemens
Los mas conocidos

Gabanes entretiempo
Gran lujo, **100 ptas.**
Trajes Primera Comunión
NOVALES
BARQUILLO, 28.

NEVERAS Y REFRIGERADORES ELECTRICOS
AEOLIAN
presenta la colección más completa para servicio doméstico.
Neveras desde 60
Eléctricos íd. 1490
Su receptor viejo, piano o pianola puede servirle de primer pago de un
REFRIGERADOR
tan indispensable en un hogar y el resto abonarlo a su comodidad.
Visite o escríbanos y comprobará lo fácil que le será adquirirlo
AEOLIAN
Av. Conde Peñalver, 22
Cambios, Plazos, Alquileres

MAQUINAS PARA TRABAJAR LA
MADERA
NUEVAS Y USADAS
Siempre las mejores
Guilliet Hijos y C.ª
FERNANDO VI, 23. — MADRID

"CILACC"
Biblioteca Anticomunista
12 folletos, 300 páginas.—La vida en RUSIA, según fuentes oficiales soviéticas.
Los 12 folletos, 6 ptas. Suscriptores "CILACC", 4 pesetas.
Pedidos y giros al
APARTADO 1.053. — MADRID.

NIÑOS, NIÑAS Y JOVENES
RETRASADOS MENTALES, PSICOPATICOS O DIFICILES
Tratamiento científicamente individualizado y acentuadamente familiar en el **Instituto Psiquiátrico Pedagógico.** Instalación excelente. Profesorado especializado. Pabellón separado para enseñanzas. Parque espléndido. Consulta, de 3 a 5.
Carretera Hipódromo-Chamartín, 58. Tel. 30090

¡NERVIOSOS!
Basta de sufrir inútilmente gracias a las acreditadas
Grageas Potenciales del Doctor Soivré
que combaten de una manera cómoda, rápida y eficaz la
Neurastenia Impotencia (en todas sus manifestaciones), dolor de cabeza, cansancio mental, pérdida de memoria, vértigos, fatiga corporal, temblores, dispepsia nerviosa, palpitaciones, histerismo y trastornos nerviosos en general de las mujeres y todos los trastornos orgánicos que tengan por causa u origen agotamiento nervioso. Las
GRAGEAS POTENCIALES DEL DR. SOIVRE
más que un medicamento, son un alimento esencial del cerebro, medula y todo el sistema nervioso, regenerando el vigor xesual propio de la edad conservando la salud y prolongando la vida; indicadas especialmente a los agotados en su juventud por toda clase de excesos, a los que verifican trabajos excesivos, tanto físicos como morales o intelectuales; esportistas nombres de ciencia financieros, artistas, comerciantes, industriales, pensadores, etc., consiguiendo siempre con las **Grageas potenciales del Dr. Soivré** todos los esfuerzos o ejercicios fácilmente y disponiendo el organismo para reanudarlos con frecuencia y máximo resultado, llegando a la extrema vejez, y sin violentar al organismo, con energías propias de la juventud.
Basta tomar un frasco para convencerse de ello.
Venta a 6,50 pesetas en todas las principales farmacias de España, Portugal y América.
NOTA.—Dirigiéndose y enviando 0,25 ptas. en sellos de correo para el franqueo a Oficinas LABORATORIO SOKATARG, calle del Ter, 16, Barcelona, recibirán gratis un librito explicativo sobre el origen, desarrollo y tratamiento de estas enfermedades.

Conferencia en París del P. Pérez de Urbel

Las relaciones entre Francia y Castilla en la Edad Media

(Crónica telefónica de nuestro corresponsal)

PARIS, 5.—El padre Pérez de Urbel ha dado esta noche una conferencia en el Instituto de Estudios Hispánicos. Tema: "El Monasterio de Silos en la Historia de Castilla y de Francia". El salón abarrotado de profesores y de estudiantes. El conferenciante ha sido breve y amenísimo. Sus dotes de conversador no ceden en nada a sus condiciones de historiador y erudito. Creemos que la conferencia puede quedar resumida así:

En la segunda mitad del siglo XI, Castilla cobra conciencia de su destino por primera vez; en esa época se encuentra con Francia. Los tres siglos anteriores habían sido de aislamiento. Castilla se defendía contra las "razzias" continuas de los reinos musulmanes andaluces: por altivez contaba solamente consigo mismo y no extendía la vista más allá de los Pirineos. En la segunda mitad del siglo XI, Castilla afirma su existencia y su independencia y esboza su política universal y permanente. Consiste ésta en la expansión hacia el Sur hasta la derrota total del Islam y en la atención hacia el Norte para ponerse en comunicación con Francia. Esta segunda mitad del siglo XI es época de prosperidad, de orgullo y de gloria. Son los tiempos del Cid. Castilla, constituída merced a su esfuerzo, únicamente busca con altiva sencillez el trato con Francia. La influencia francesa entra en España por tres cauces. Son el primero las peregrinaciones a Santiago; el segundo, las expediciones militares, y el tercero las fundaciones de los monjes.

Los peregrinos franceses son recibidos con entusiasmo en Castilla, y mientras ésta se ensancha hacia el Sur, los franceses sustituyen a los castellanos en algunas regiones del Norte. Forman pueblos, obtienen privilegios o franquicias, y se funden en las cruzadas castellanas. Los guerreros son mirados con recelo porque de las cruzadas quieren tomar pretexto para la conquista, porque se les juzga mandados por Roma contra Santiago, y porque pretenden imponer el feudalismo francés a un pueblo profundamente democrático. Castilla los elimina y se refugian en Aragón. Los monjes son, ante todo, enviados de Gregorio VII; son hombres de acción más que de libros; luchan contra el nacionalismo castellano, se proponen contrarrestar las particularidades castellanas con el universalismo romano. La pugna es encarnizada en la corte de Alfonso VI. Gregorio VII vence, al fin, al emperador de Toledo, y son abolidos los ritos de Castilla. Por los cluniacenses vuelve Castilla a aprender el latín que había olvidado. El verso romance es sustituído por el alejandrino. Las primitivas gestas del Cid, cantadas en aquel metro, son refundidas en éste.

En arquitectura no se ha podido averiguar si la originalidad corresponde a Castilla o a Francia. La influencia en todo es mutua; nunca ha sido tan íntima la comunicación entre los dos pueblos.

El director del Instituto Martinenche expuso después en pocas palabras la ley constante de influencia entre España y Francia. El período estudiado por el padre Pérez de Urbel—dice—es uno de los más interesantes, pero no el único. Hay momentos de florecimiento en la Historia de Francia que no pueden comprenderse sin las aportaciones españolas.—**Santos FERNANDEZ.**

Iglesia destruída por un incendio intencionado

Protestas en Murcia contra el asalto al convento de la Luz

LLERENA, 5.—Comunican de Maguilla que en la madrugada de hoy ha sido incendiada, por elementos de la Casa del Pueblo, la única iglesia del pueblo. Previamente hicieron en el altar mayor un montón con las imágenes, que quedaron reducidas a cenizas. Los católicos de la localidad piden el esclarecimiento del suceso y la reconstrucción del templo, único que existía en el pueblo.

Protestas contra el asalto al convento de la Luz

MURCIA, 5.—En el periódico "La Verdad" se reciben numerosas protestas contra los desmanes cometidos en el convento de la Luz. Una numerosa Comisión de damas estuvo en la Redacción del citado diario para protestar enérgicamente, como católicas y murcianas, de aquellos hechos. La suscripción abierta para atender a la reparación de los daños causados por los grupos en aquel convento se va cubriendo con entusiasmo. Los Hermanos de la Luz reciben también numerosas muestras de adhesión de personas pertenecientes a todas las clases sociales, entre las cuales destacan los elementos de las huertas sitas en los alrededores del convento, pues tienen hacia los religiosos una viva simpatía, por los continuos auxilios que de ellos reciben.

El gobernador civil ha manifestado que ha ordenado se abra expediente para depurar los hechos cometidos e imponer sanción al culpable.

Intento de fuga en la cárcel de Talavera

TALAVERA, 5.—Anoche intentaron fugarse de esta cárcel de partido varios reclusos. A este efecto, por medio de sábanas lograron subir al tejado dos de ellos, llamados Policarpo Lerma y Lorenzo García. Una niña de corta edad, que pasaba por el lugar del suceso, se dió cuenta, y comenzó a dar voces de alarma. Acudió gente de los alrededores y la Guardia civil. Antes de la llegada de ésta ya el público había detenido al Policarpo. El otro recluso, al ver la actitud de la gente, se entregó a la Guardia civil.

CHINA VA A CONVOCAR UNA CONFERENCIA DE LAS NUEVAS POTENCIAS

Un mensaje de Roosevelt acerca de las deudas de guerra

Parece que sólo podrán comerciar con Estados Unidos los países que han hecho sus pagos

SHANGHAI, 5.—De la Agencia Indo-pacific:

En los círculos bien informados se asegura que durante la reunión privada que celebró ayer, el Yuan legislativo adoptó una resolución encaminada a convocar una Conferencia de todas las potencias firmantes del Pacto de los Nueve.

Mensaje de Roosevelt sobre las deudas

WASHINGTON, 5.—Dentro de unos quince días el presidente Roosevelt enviará al Congreso un mensaje relacionado con las deudas de guerra.

En 30 de junio próximo el vencimiento de la sdeudas, incluyendo los atrasos a consecuencia de la moratoria Hoover, alcanzaron una suma total de 174.647.439 dólares.

El presidente Roosevelt se ha negado a hacer indicación alguna acerca del contenido del mensaje, que piensa enviar al Congreso.

Por otra parte, el "Attorney" general de los Estados Unidos, Cummings, ha comunicado al Departamento de Estado sus conclusiones sobre la ley Johnson, que prohibe las transacciones financieras con los países que parcial o totalmente no han cumplido sus obligaciones con respecto a los Estados Unidos.

Según el "Attorney" general, Inglaterra, Italia y los países que han efectuado pagos parciales como reconocimiento de sus obligaciones no pueden ser considerados como que se encuentran en falta, de acuerdo con la ley Johnson.

Suvich no irá a Moscú

ROMA, 5.—De fuente bien informada se desmiente categóricamente la noticia que ha circulado en el extranjero, según la cual el secretario de Estado de Negocios Extranjeros italiano, señor Suvich, se proponía hacer dentro de breves días un viaje a Moscú.

* * *

MOSCU, 5.—La Agencia Tass anuncia que Litvinoff y el embajador de Polonia en Moscú han firmado un protocolo que prorroga hasta fines de 1945 el pacto de no agresión concertado entre ambos países.

* * *

RIGA, 5.—Esta mañana ha sido firmado un protocolo entre los representantes de Francia y Letonia, por el cual se reglamentan las relaciones comerciales entre ambos países.

El viaje de Barthou

PARIS, 5.—Durante el Consejo de ministros celebrado esta mañana, bajo la presidencia del señor Lebrún, el ministro de Negocios Extranjeros, señor Barthou, ha expuesto ante sus colegas los resultados políticos de los viajes que acaba de efectuar a Polonia y Checoslovaquia.

El señor Barthou expuso a continuación los diversos aspectos de la política exterior.

Por otra parte, el ministro del Interior sometió a la firma del Presidente de la República un conjunto de decretos relacionados con la reorganización de la Seguridad general.

* * *

PARIS, 5.—Con motivo de la apertura de la Exposición Lafayette, en Nueva York, el señor Barthou, ministro de Negocios Extranjeros, ha pronunciado esta noche una alocución, que ha sido radiada por las estaciones americanas. Las palabras del señor Barthou fueron traducidas al inglés.

El señor Barthou agradeció a la Sociedad americana de Amigos de Lafayette, al Gobierno y la población de los Estados Unidos, el haberse asociado al homenaje rendido a la memoria de una figura legendaria en la historia de los Estados Unidos y de Francia.

Se hunden unas escuelas en Alemania

Un maestro y seis niños, muertos; otros cinco, heridos graves

El maestro, al ser extraído de los escombros, tenía dos niños en los brazos

Un chiquillo salvó la vida debajo de un piano

STTUTGART, 5.—Esta mañana, durante la hora de clase, se derrumbó la techumbre de un grupo escolar en Winterbach, sepultando bajo los escombros a un maestro y varios niños. Resultaron muertos el maestro y seis niños, y gravemente heridos otros cinco niños.

Afortunadamente, antes del hundimiento hubo unos momentos de ruido al resquebrajarse el edificio y de oscilaciones de las paredes. Estos momentos permitieron que el resto de los 120 niños y tres profesores que en aquel momento había en el grupo escolar pudieran echarse a la calle.

Inmediatamente de ocurrido el siniestro acudió el pueblo en masa y se puso febrilmente a desescombrar y buscar los cuerpos de los niños que habían quedado debajo. Sólo se pudo sacar uno con vida merced a que en el momento del hundimiento se cobijó al lado del piano; el techo cayó por aquella parte, apoyándose en el piano y dejando al chiquillo en un hueco.

Uno de los maestros, de cuarenta años de edad, no tuvo tiempo de salir y quedó aplastado.

Al separar los escombros se ha comprobado que tenía dos niños en los brazos, lo cual demuestra que en lugar de huir hacia la puerta prefirió intentar el salvamento de sus alumnos.

El hundimiento parece debido a unas obras de alcantarillado que hace poco se hicieron en la proximidad del grupo escolar y que, por lo visto, debilitaron los cimientos del edificio.

CRISTALES "ZEISS"
Invisibles para los ojos
Estos cristales, conocidos con el nombre de cristales de contacto, son cápsulas de cristal óptico, muy delgadas, que se llevan bajo los párpados inmediatamente sobre el ojo, sin causar molestia alguna, y que son invisibles aun a corta distancia.
El cristal de contacto, debido a que va colocado directamente al ojo, al que acompaña en todos los movimientos de la mirada, ofrece muchas ventajas sobre los demás cristales de gafas. Aumenta sensiblemente la visión, siendo ésta nítida en todas las direcciones y pesando tan sólo medio gramo.
Razones de estética, principalmente en las mujeres jóvenes, hacen que muchas personas se decidan por el uso de estos cristales de contacto; los deportistas, y particularmente los que practican la natación y el alpinismo, tienen un auxiliar muy práctico en estos cristales.
El peligro de que se rompan es lo más insignificante que se pueda imaginar, ya que va protegido bajo los párpados.
La fabricación de los mismos, debido a la firma alemana Carl Zeiss, de Jena, es garantía sobrada del esmero de fabricación y buena calidad del producto.
El **INSTITUTO MEDICO OCULISTA "COTTET"**, atento siempre a toda modernidad, contrastada debidamente por la Ciencia, y después de amplios y numerosos ensayos verificados por sus Médicos Oculistas, es la **UNICA CASA EN ESPAÑA** que se ha decidido a ocuparse de este asunto, y a quienes únicamente nuestros lectores deben pedir referencias autorizadas sobre ellos.
Para convencerse prácticamente, sin compromiso alguno, pida una demostración.
Este Instituto sigue realizando también, completamente GRATIS, la GRADUACION DE LA VISTA, por once pruebas distintas, por sus Médicos Oculistas, sin que esta garantía implique recargo alguno en sus servicios.
INSTITUTO MÉDICO OCULISTA **Cottet**
PRINCIPE, 15 • MADRID.

A los que tienen intereses en Cuba:
Se les informa que el señor MANUEL GOMEZ WADDINGTON, hijo y sucesor del
SEÑOR PEDRO GOMEZ MENA
(ESTABLECIDO 1865)
ha decidido abrir un departamento para la administración en Cuba de bienes de todas clases con positiva experiencia y eficacia para la defensa de los intereses de sus clientes. Personal idóneo.
CALLE LLINAS, 54. Apartado 206
Cable: GOMENA, Habana, Cuba

BOLSOS para SEÑORA
LA MEJOR EXPOSICION "AL ESPRIT". CARMEN, 3.

Señora: artículos de limpieza
ALEXIADES
ROSALIA DE CASTRO 13
TEL. 15.150

ALOJESE USTED EN EL
HOTEL FLORIDA
MADRID
Doscientas habitaciones con baño, teléfono, etcétera.
El más recomendable por su confort y precios moderados
(GRAN VIA)
PLAZA DEL CALLAO

PAPEL DE FUMAR
Indio Rosa
PALADAR SUAVE • COMBUSTIBILIDAD PERFECTA

tejados eternos... con
PIZARRITA
CHAPAS • TUBOS • DEPÓSITOS
FIBROCEMENTOS CASTILLA S.A. • GUADALAJARA
MADRID: Pº RECOLETOS 8
BARNA.: C. CATALANAS
• 646

Un manantial de vida para las naturalezas atacadas por:
Inapetencia
Anemia
Raquitismo
Neurastenia
es el famosísimo Jarabe
HIPOFOSFITOS SALUD

En todas las edades... Sin distinción de sexos..
tan pronto como se advierten síntomas de depauperación del organismo debe tomarse este poderoso y reputado reconstituyente
Tónico eficaz y regenerador seguro para débiles y convalecientes.
Aprobado por la Academia de Medicina.
Inalterable. Puede tomarse en todo tiempo.
No se vende a granel.
LAXANTE SALUD
Normaliza el intestino y el hígado.
No causa molestar. Es suave y seguro.
Grageas en cajitas precintadas. Pídase en farmacias.

CAPITAL
Deseo, con las máximas garantías en operaciones comerciales, con triple garantía en su poder, grandes beneficios. Escribid: **Señor Folch. Peñalver, 5. Anuncios.**

4.000 PESETAS
empleadas en operación comercial y rápida, completamente garantizadas, proporcionarán espléndido beneficio. Escribid: Sr. Guasch. PEÑALVER, 5. Anuncios.

ULTIMA HORA

El regreso a Madrid del señor Salazar Alonso

Declaraciones del subsecretario de la Gobernación

El subsecretario de Gobernación recibió esta madrugada a los periodistas, a los que manifestó que había hablado por teléfono con el señor Salazar Alonso, que se encontraba cenando en Alhama, quien le dijo que llegaría a Madrid a hora avanzada de la madrugada.

Añadió el señor Benzo que hoy asistirá en Toledo a los actos conmemorativos del 25 aniversario de su promoción. A las doce habrá una misa de Réquiem en la Catedral por los compañeros fallecidos, y luego en la Academia habrá un banquete en el mismo comedor en que se celebró la comida de final de estudios de dicha promoción.

La devolución de fincas la "Gaceta"

La "Gaceta" de hoy publica un decreto del ministerio de Agricultura relativo al reintegro de las fincas que fueron expropiadas sin indemnización en virtud de la ley de 24 de agosto de 1932.

Gironés y Augier para el campeonato de Europa

PARIS, 5.—La Secretaría de la International Boxing Unión ha designado a los boxeadores Gironés, español, y Augier, francés, para que disputen el título de campeón de Europa de los pesos pluma.

Las finales del campeonato británico de "tennis"

BOURNEMOUTH, 5.—En las pruebas finales para el campeonato británico de "tennis" que se ha celebrado hoy, el jugador Perry ha vencido a Krawford por 8-6, 7-5 y 6-1.

El hallazgo en Silla de las Sagradas Formas

Hoy se celebra una solemne fiesta eucarística para conmemorarlo

La Curia ha aprobado la información sobre la realidad del hecho

VALENCIA, 5.—Mañana se celebrará en Silla una fiesta eucarística de extraordinaria solemnidad para conmemorar el hallazgo de las Sagradas Formas, que, después de veintisiete años, se conservan incorruptas en el Sagrario de aquella parroquia. Habrá misa con exposición de las Sagradas Formas; sermón a cargo del Obispo auxiliar, y procesión claustral. En la Curia se ha aprobado la información "ad perpetuam memoriam" sobre la realidad del hecho, declara auténticas dichas Sagradas Formas, que serán encerradas en una arqueta precintada con el sello del Prelado y custodiadas constantemente en el Sagrario de la parroquia de Silla.

Catequesis de Santa Cristina

Se nos ruega la publicación de la siguiente nota:

"La Junta de señoritas da las gracias a todas las personas que en distintas ocasiones les han favorecido con sus limosnas. A todas, y en particular a aquéllas que aún no lo han hecho, les dirigen un ruego con verdadero encarecimiento para que generosamente les concedan la ayuda de "una limosna", hoy muy necesaria para los premios de ropa y calzado que tienen que dar a fin de mayo, según su costumbre de todos los años.

Tienen a su cargo en la catequesis "doscientos cincuenta" niños de ambos sexos, todos de familias pobrísimas de la barriada del paseo de Extremadura, y además, entre hombres y mujeres, "más de doscientos".

Enviad telas, ropas o dinero, en la cantidad voluntaria que os dicte vuestro corazón.

Los donativos se reciben en la librería Molina, Pontejos, 3.

Censura en Valencia para las noticias militares

VALENCIA, 5.—Para evitar comentarios y torcidas interpretaciones, el gobernador ha rogado a los directores de los periódicos que, mientras dure el actual estado de alarma, le remitan con anterioridad a su publicación cuantas noticias se relacionen con el Ejército.

Los aviones portugueses salen para Casablanca

SEVILLA, 5.—Esta mañana salió de Tablada una escuadrilla de cinco aviones portugueses con rumbo Tánger-Casablanca. Fueron despedidos cariñosamente por los jefes y oficiales de la base. Los aparatos hicieron un magnífico despegue. Al acto de despedida asistieron el cónsul de Portugal y una representación del Aero Club. Antes de partir, el comandante Piñeiro agradeció las atenciones recibidas.

Un petardo en un taller de platería

A primera hora de la tarde de ayer hizo explosión un petardo colocado en los talleres de platería Espuñes, sitos en la calle de O'Donnell, a espaldas de la plaza de toros. El artefacto no produjo daños, y únicamente, por la trepidación de la explosión, se rompieron algunos cristales.

El atentado se debe, al parecer, a que en dichos talleres trabajan más de 100 obreros plateros que no han secundado la huelga de metalúrgicos y se quiere obligarles, por este procedimiento, como en otra ocasión reciente, a que dejen de trabajar.

LA VIDA EN MADRID

No pudo tratarse del empréstito municipal

Ayer tarde debía celebrarse, en segunda convocatoria, la sesión extraordinaria en que el Ayuntamiento iba a pronunciarse sobre la anunciada emisión de obligaciones del empréstito de 1931.

La sesión estaba anunciada para las cuatro de la tarde; pero por falta de concejales hasta las cinco no dió comienzo. Como sólo asistieron veinte concejales, el alcalde hizo notar que, siendo necesaria la presencia de veintisiete de ellos para tomar acuerdos en relación con el asunto que había de tratarse, procedía levantar la sesión y citar nuevamente para el lunes en primera convocatoria y para el miércoles en segunda.

Así, pues, el miércoles es el día señalado para la nueva reunión.

A la de ayer asistieron, además del alcalde, los señores Alberca, Alvarez Herrero, Barrena, Buceta, Castro, Coca, Fernández Quer, Flores Valles, Gómez San José, Henche, Marcos, Martínez Gil, De Miguel, Muiño, Noguera, Ortega Gasset, Redondo, Saborit y Talanquer.

Contra la mendicidad y la carne en malas condiciones

El gobernador civil, señor Morata, manifestó ayer que, transcurridos ya los días de crisis política, se dispone a intensificar la campaña iniciada para poner remedio al problema de la mendicidad callejera, remediando a los verdaderamente necesitados y castigando a los que hacen de la mendicidad una profesión. Añadió que para esta empresa cuenta con el decidido apoyo del subsecretario de Gobernación, señor Benzo; el director general de Seguridad, señor Valdivia, y el alcalde de Madrid, don Pedro Rico.

También hizo pública una nota el señor Morata en la que da cuenta de haber recibido una denuncia de la Alcaldía de Madrid sobre la inutilización hecha por el Matadero Municipal de carne que, procedente de Torrejón de Ardoz, iba acompañada de la correspondiente guía sanitaria.

El gobernador, respecto a estas infracciones—termina diciendo la nota—, se propone adoptar las medidas oportunas, y recuerda que en orden a la expedición de guías sanitarias para la circulación de carnes foráneas se cumplan los requisitos establecidos en la legislación vigente, guías que deben estar redactadas de puño y letra del veterinario que las firma y en los modelos adoptados.

Academia de Medicina

Bajo la presidencia del doctor Amalio Gimeno, celebró ayer la Academia Nacional de Medicina una sesión científica.

El doctor Vital Aza trató del tema presentado por el doctor Slocker acerca de un procedimiento de histerectomía con bisturí eléctrico. El doctor Slocker contestó al doctor Vital Aza ampliando los términos de su comunicación.

Se ocupó después la Academia del secreto profesional médico en relación con la eugenesia. Habla en primer lugar el académico corresponsal, doctor Haro, e intervinieron en la discusión del tema los doctores Vital Aza, Simonena y Vallejo Nájera.

Seguidamente el doctor Decref dió lectura a una comunicación remitida a la Academia por el profesor Ricardo Royo Villanova y Morales sobre tuberculosis.

El académico corresponsal señor López Pérez disertó a continuación sobre la sanidad como función nacional.

Visita a las iglesias del antiguo Madrid

El próximo martes, día 8, a las tres y media de la tarde, se visitarán las iglesias de San Plácido y de San Antonio de los Alemanes, correspondientes al cursillo "Visitas de arte a las iglesias del antiguo Madrid", que, dirigidas por don Elías Tormo, ha organizado el Comité de Arte de la Federación de Estudiantes Católicos.

Las personas que deseen asistir concurrirán a la iglesia de San Plácido (San Roque, 9), a la hora fijada.

La Casa de Palencia

Con motivo de inaugurar oficialmente su nuevo domicilio social y contribuir al funcionamiento cultural de las clases, la Casa de Palencia ha organizado para hoy los actos siguientes: a las dos de la tarde será la inauguración oficial. A continuación se celebrará un banquete en el propio domicilio social en honor de autoridades y representantes en Cortes de la provincia; por la tarde, a las cinco, se desarrollará un programa infantil dedicado expresamente para los hijos y familiares de los socios, y a las diez y media de la noche tendrá lugar una fiesta en la sala del Barceló.

Homenaje a un bibliófilo

Coincidiendo con la Feria del Libro, un grupo numeroso de bibliógrafos y amantes de las letras, organiza un homenaje a don Francisco Vindel, autor del "Manual gráfico descriptivo del bibliófilo hispano-americano", y que ha dado recientemente unas conferencias sobre la historia de los libreros españoles. El homenaje consistirá en un banquete que ha de celebrarse el próximo viernes, día 11, a las dos de la tarde, en el Círculo de Bellas Artes.

Las tarjetas pueden recogerse, al precio de 12 pesetas, en la Cámara Oficial del Libro, en las librerías de García Rico, Barbazán y Otero Portela y en el Círculo de Bellas Artes.

Conferencia del profesor Verlinden

El próximo miércoles, día 9, a las siete y media de la tarde, el profesor Carlos Verlinden, de la Universidad de Gante, pronunciará en el Centro de Estudios Históricos (Medinaceli, 4), una conferencia acerca de "La esclavitud en España durante la Edad Media".

Próximos conciertos de M. J. Weill

Los días 7 y 9 del corriente mes, a las siete de la tarde, en el Instituto Francés, dará una conferencia-concierto y un recital de piano, respectivamente, la notable pianista madame Janine Weill. La conferencia del día 7 versará sobre "Schumann y Debussy. Impresionismo de sentimientos; impresionismo de sensaciones", con ilustraciones musicales de Schumann y Debussy.

Madame Weill es primer premio de piano del Conservatorio de París, profesora de la Escuela Normal de Música, considerada entre las mejores intérpretes de la música francesa moderna, y solista en los conciertos del Conservatorio, Pasdeloup, Lamoureux, etc.

El programa del concierto del día 9 está integrado casi en su totalidad por obras de Ravel y Debussy.

Los Estudiantes Católicos de Aparejadores

El próximo martes, día 8, a las tres y media de la tarde, en primera convocatoria, y a las cuatro, en segunda, se reunirá en junta general la Asociación de Estudiantes Católicos de Aparejadores, con objeto de elegir nueva Junta directiva.

La cooperación en la economía española

Organizada por la Asociación de graduados de la Escuela Social, ha pronunciado una conferencia el secretario general de la Federación Nacional de Cooperativas, don Regino González, sobre "La cooperación en la economía española". El conferenciante expuso las posibilidades y provecho que habría obtenido la economía española siguiendo los métodos de cooperación. Señaló las dificultades con que tropiezan las organizaciones cooperativas nacionales, ahora nacientes. Afirmó que en nuestra agricultura ha de desempeñar un gran papel la cooperación, opinión unánime de todos los grupos políticos, como se pudo apreciar al discutirse la Reforma Agraria. Terminó diciendo que la base de la organización cooperativa está en la cooperación de consumo. Fué muy aplaudido.

Exposición de fotografías en el Círculo Mercantil

Organizada por el elemento joven del Círculo Mercantil, se celebrará próximamente el Segundo Salón Fotográfico entre socios o familiares de socios de dicho Círculo.

El plazo para admisión de fotografías termina el próximo día 15 improrrogablemente

Además de las medallas que se asignen a los opositores premiados en cada sección, la Junta de gobierno y la Directiva del elemento joven del Círculo Mercantil, han ofrecido dos premios para los vencedores del concurso.

Boletín meteorológico

Estado general.—Lentamente avanza la borrasca del Oeste de Escocia y también desciende en latitud. En cambio, la del Mediterráneo pasa al mar Adriático. Las presiones altas de las Azores se debilitan y pasan más al Sur.

Por España el cielo está cubierto y se observan algunas lloviznas por Levante, Centro, cuenca alta del Ebro, cuenca del Duero y Guipúzcoa. Los vientos son flojos y en el Estrecho el Poniente es moderado.

Temperaturas de ayer en España.—Albacete, 17 máxima y 7 mínima; Algeciras, 20 y 12; Alicante, 25 y 16; Almería, 18 y 11; Avila, 13 y 5; Badajoz, 20 y 10; Baeza, 16 y 6; Barcelona, 20 y 13; Burgos, 13 y 6; Castellón, 21 y 13; Ciudad Real, 18 y 5; Córdoba, 20 y 8; Cuenca, 16 y 6; Gerona, 9 mínima; Gijón, 16 y 10; Granada, 19 y 9; Guadalajara, 18 y 8; Huelva, 10 mínima; Huesca, 19 y 6; Jaén, 19 y 9; León, 5 mínima; Logroño, 18 y 6; Mahón, 21 y 10; Málaga, 24 y 14; Melilla, 13 mínima; Murcia, 26 y 11; Orense, 17 y 7; Oviedo, 16 y 9; Palencia, 16 y 7; Pamplona, 13 y 5; Palma Mallorca, 6 mínima; Pontevedra, 17 y 10; Salamanca, 15 máxima; Santander, 10 mínima; Santiago, 13 y 6; San Fernando, 12 mínima; San Sebastián, 14 y 8; Segovia, 13 y 5; Sevilla, 23 y 7; Soria, 15 y 6; Tarragona, 21 y 13; Teruel, 16 y 4; Toledo, 19 y 9; Tortosa, 24 y 12; Tetuán, 18 máxima; Valencia, 24 y 14; Valladolid, 17 y 8; Vigo, 17 y 11; Vitoria, 12 y 5; Zamora, 17 y 7; Zaragoza, 20 y 8.

Para hoy

Agrupación Deportiva Artística Benéfica Estudiantil (Farmacia, 12).—5 tarde, velada.

Asociación de Alumnos de Bellas Artes (Alcalá, 13).—12 m., don Luis Pérez Bueno: "La decoración en los marfiles antiguos".

Ateneo (Prado, 21).—7 t., Maimon Mohatar: "La mujer y el hogar en Marruecos".

Casa de Aragón (Carretas, 10).—6 t., baile familiar.

Casa de Levante (Conde de Peñalver, 22).—2 t., banquete a don Rodolfo de Salazar.

Casa de los Gatos (Bola, 2).—5,30 t., velada teatral.

Para mañana

Academia Médico-Quirúrgica Española (Esparteros, 9).—7 t., sesión pública.

Ateneo (Prado, 21).—7,30 t., don Gonzalo de Reparaz: "Del Guadarrama al Atlas".

Círculo de Bellas Artes (Alcalá, 42).—6,30 tarde, apertura de la exposición de Núñez Losada y Gritchenco.

Colegio Central de Titulares Mercantiles (Barquillo, 13).—7 t., don Luis Moreno Colmenares: "El factor económico en la acción militar".

Colegio de Agentes Comerciales de la Provincia (Atocha, 34).—7 t., don Alvaro Fernández Suárez: "A dónde va el mundo occidental y su economía".

Renovación Española (Villanueva, 4). 7 t., don Julio Danvila: "Renovación Española y las propiedades rústica y urbana".

Sociedad Geográfica Nacional (León, núm. 21).—6,30 t., don Luis Lozano Rey: "Notas de una excursión científica a la costa del Sahara español".

Otras notas

Agrupación Artística Castro-Gil.—Esta Sociedad celebrará en fecha próxima un festival artístico en honor de sus asociados en un popular "cine" madrileño.

También celebrará el día 16 una comida en honor del artista Gonzalo Picola con motivo de su exposición de retratos.

"Escritores nuevos".—Esta Asociación ha decidido extender su campo de actividad al arte teatral, y espera que sus iniciativas han de redundar en pro de los intereses de los autores noveles.

Para información concreta, dirigirse a su director, don Luis de Madariaga, plaza de Lavapiés, 5, de 9,30 noche en adelante.

GRAN SURTIDO EN COCHECITOS para niños, al alcance de todos, en **Atocha, 127, entresuelo derecha. Tel. 77058.**

Jamesway
MATERIAL AVICOLA
POLLUELOS
EQUIPOS PARA ESTABLOS
Calle Recoletos, 5

GRANOS EN LA CARA
y demás afecciones de la piel desaparecen usando interna y externamente la maravillosa
AGUA DE
LOECHES
"LA MARGARITA"
El mejor purgante y laxante natural.
LAXANTE
PURGANTE
DEPURATIVA
ANTIBILIOSA
ANTIHERPETICA
ANTIESCROFULOSA
ANTIPARASITARIA
En cada botella va un prospecto que explica el modo de usar en cada caso estas eficacísimas aguas naturales de fama mundial.
No se equivoque de nombre; pida AGUA DE LOECHES "La Margarita".

La apertura del Congreso Nacional de Sanidad

PRESIDIRA EL JEFE DEL ESTADO

Hoy a las once de la mañana, en la sala del Capitol

Hoy, a las once de la mañana, bajo la presidencia del señor Alcalá Zamora, se inaugura en la Sala Capitol el Primer Congreso Nacional de Sanidad

Intervendrán en esta sesión de apertura los señores secretario general del Congreso, presidente del Comité organizador, director general de Sanidad, subsecretario de este departamento, ministro de Trabajo y, finalmente, el Presidente de la República.

Programa para el lunes

De nueve y media de la mañana a una de la tarde, primera sesión plenaria en el salón de fiestas del Hotel Palace, bajo la presidencia del doctor Cortezo. Lectura y discusión de la primera ponencia: "Bases para la adaptación de las funciones propias de las actuales estaciones sanitarias de puertos y fronteras, a las peculiares de los centros de higiene marítimo-sociales".

A las diez de la mañana, Asamblea de Médicos de Lucha Antipalúdica en la Academia Nacional de Medicina, bajo la presidencia del doctor Figueroa López.

A las once de la mañana, reunión de la sección de Estadística y Epidemiología Sanitarias, en el salón de actos del Instituto Nacional de Higiene (Moncloa), bajo la presidencia del doctor Gutiérrez Barreal.

De cuatro a siete de la tarde, segunda sesión plenaria en el Hotel Palace, bajo la presidencia del doctor Tapia Martínez. Lectura y discusión de la segunda ponencia: "Concepto actual de la lucha y defensa contra las enfermedades importables por mar y tierra".

A las cuatro de la tarde, Asamblea de Médicos de Lucha Antitracomatosa, en el salón de actos del Consejo Nacional de Sanidad, bajo la presidencia del doctor Cortezo.

A las cinco de la tarde, reunión de las secciones de Organización Sanitaria, en el Instituto Nacional de Higiene (Moncloa), bajo la presidencia del doctor Martín Salazar.

A las diez de la noche, recepción por el Ayuntamiento en honor de los congresistas y sus familias.

Clausura de la Semana de Higiene Mental

Ayer, a las doce de la mañana, tuvo lugar en la Academia Nacional de Medicina la solemne sesión de clausura de la IV Semana Nacional de Higiene Mental.

Ocupó la presidencia el ministro de Trabajo, a quien acompañaban el subsecretario de Sanidad, el señor Ovejero, en representación de la Diputación provincial; el doctor Coca, en representación del Ayuntamiento, y el doctor Goyanes, en representación de la Academia.

Habló en primer lugar el doctor Dionisio Nieto sobre el tema "La esterilización de los enfermos mentales".

A continuación, el doctor Gonzalo R. Lafora disertó sobre "Las relaciones de la prostitución con la deficiencia mental".

Por último, el doctor Fernández Sanz, presidente de la Liga Española de Higiene Mental, agradeció la colaboración de cuantos han contribuido con su palabra o su presencia al esplendor de esta Semana de divulgación de la higiene mental.

El señor Estadella anunció que en la próxima semana será presentado a las Cortes un proyecto relacionado con esta materia, que espera pondrá fin al estado vergonzoso de los manicomios españoles. Finalmente, declaró clausurada la IV Semana Nacional de Higiene Mental.

Todos los oradores fueron calurosamente aplaudidos.

Una conferencia del doctor Vallejo Nájera

En el Centro Cultural del Ejército y de la Armada, bajo la presidencia del inspector general del Ejército, señor Rodríguez del Barrio, y con ocasión de la Semana de Higiene Mental, disertó el doctor Vallejo Nájera, director del Sanatorio Psiquiátrico de San José de Ciempozuelos, sobre el tema «Higiene mental de la raza».

Entiende por higiene mental de la raza la eliminación o neutralización de los factores etiológicos morales, conducentes a la degeneración de los pueblos. Una política racial bien entendida no puede orientarse hacia el perfeccionamiento exclusivo del biotipo. También han de fomentarse los valores espirituales y purificarse el ambiente social, finalidad a la que contribuyen conjuntamente la moral tradicional y la higiene psíquica.

La sociedad moderna padece neurosismo y locura, efectos achacados a la civilización. El incremento de las enfermedades mentales es una consecuencia del materialismo moderno que influye perniciosamente sobre las costumbres.

Trata la revolución de extinguir el rescoldo de la moral burguesa y fomenta la depravación, medio eficaz de propagar sus ideales. Se embrutece a las masas para conquistarlas con mayor facilidad. La civilización comunista tiene su exponente en las violaciones colectivas.

Perjudican la salud mental de la raza las abrumadoras condiciones de la lucha moderna por la existencia: jornada intensiva, derroche de energías juveniles, desatentada ambición de ganancias, privación de horas de descanso y de sueño, exceso de placeres.

Amaga al mundo el hambre, plaga que influye sobre el desequilibrio psíquico de la raza. El conferenciante describe una nueva enfermedad mental, que denomina «neurosis de paro», y que ha podido observar desde hace tres años en los obreros sin trabajo.

No puede desentenderse el higienista mental de los efectos del contagio psíquico sobre los movimientos afectivos del pueblo. Los centros de propaganda de ideas extremistas son focos endémicos de contagio psíquico, origen de verdaderas epidemias, conducentes al desequilibrio mental colectivo, cuando se logra que las multitudes vibren en determinado polo afectivo-ideativo.

El doctor Vallejo Nájera fué aplaudido con todo entusiasmo al final de su interesante conferencia.

Lo que dice la Prensa de Madrid

(Sábado 5 de mayo de 1934.)

Temas varios en la Prensa. La situación de la Hacienda pública preocupa a «A B C»: «La situación quebrada y peligrosa de la Hacienda es una responsabilidad de los gobernantes y legisladores del bienio; pero de la continuación del estrago, de que se deje subsistir y crecer un déficit pavoroso y una opresión agobiadora de los contribuyentes, sin la menor tentativa de exigir las reducciones cuantiosas, con toda evidencia posibles, deberán responder los partidos que predominan en estas Cortes. Aún es tiempo de acudir al problema vital del presupuesto, porque están pendientes los capítulos más discutibles.»

La subida de las tarifas ferroviarias le sirve a **«El Socialista»** para amenazar con un conflicto: «Sin abandonar deberes elementales no puede el Sindicato Nacional Ferroviario—y así lo hizo notar nuestro compañero—asistir al encarecimiento de las tarifas ferroviarias en un 15 por 100 en beneficio exclusivo de las Compañías. No se produciría el encarecimiento y los ferroviarios españoles, sacrificándose al interés general, conservarían su conocida posición; pero se trata de encarecer las tarifas, y como a pesar de las razones aportadas por los propios ferroviarios en contra del proyecto, el proyecto saldrá adelante, no transigen con seguir siendo los sacrificados. Y recuerdan la obligación moral, mayor ahora que se trata de favorecer a las Compañías, adquirida por la República al lograr de los ferroviarios que renunciasen al aumento que les concedía la Monarquía. Ni todo el Gobierno en pleno podrá objetar nada a la exposición de nuestro camarada Trifón Gómez. Tiene razón. La tienen los ferroviarios españoles. Si el encarecimiento de las tarifas se aprueba, no podrá aprobarse sin dar cumplida satisfacción a los ferroviarios. De otro modo... Trifón Gómez lo dejó ver en su discurso: los obreros no se avendrán a continuar sacrificados.»

«La Libertad» desea que el ministro de la Gobernación obtenga el mejor éxito en la solución del conflicto de Zaragoza.

«El Sol» requiere al Parlamento para que se ocupe de los verdaderos problemas nacionales, y cita los que están olvidados, tales como el paro forzoso, arrendamientos rústicos, etc.

«El Liberal» hace el siguiente comentario a la nueva Constitución austríaca: «No es como aquella otra «De Rerum Novarum», que algunos profanos confunden con «De rerum natura», de Lucrecio; pero que hasta los masones conocieron y discutieron y en algunas cosas aplaudieron.

Esta de «Quadragesimo Anno» está destinada a la reconstitución de los Estados, bajo los auspicios vaticanistas.

Nada de racismo ni de fascismo, que todos somos hermanos en Cristo; pero nada tampoco de democracia, ni de Parlamento, ni de liberalismo, que es pecado.»

* * *

«La Nación» comenta la aprobación de los presupuestos: «La tragedia es bastante seria. Porque, en realidad, lo que sucede es que la República española no tiene un hacendista grato a las izquierdas, que son el coco. No hay un hacendista. Ni bueno ni malo. No lo hay».

Y señala, además, «curiosos detalles, también muy significativos, en los nuevos modos y estilos». Por ejemplo: el señor Martínez Barrio ha anunciado que se ausenta ahora. Se ausenta, esporádicamente, por una poderosa razón, que su sinceridad no ha recatado, y es que, en las Cortes, no habrá, de momento, nada más que presupuestos».

«Informaciones», en uno de sus editoriales protesta de la actitud adoptada por la Generalidad en la cuestión de la ley sobre Contratos de cultivos, promulgada por el Parlamento catalán. «Esta actitud decidida entraña claramente el propósito de sostener la independencia de la autoridad regional frente a los Poderes de la República, y es ya una insinuación notoria de rebeldía. Y a tanto no alcanza el Estatuto, por más que lo estiren los llamados a interpretarlo. Cataluña no es una República aliada, y ni siquiera un protectorado de régimen autónomo. Es una región española, ni más ni menos que Aragón o Castilla, que a favor de circunstancias imprevistas y en momentos de revuelta logró ciertos privilegios, siempre discutibles y siempre, desde luego, recusables cuando merman la suprema jerarquía de la voluntad nacional».

«Luz» y **«La Tierra»**, en diferentes notas y con diferentes fines, hablan de discurso de Trifón Gómez sobre el aumento de tarifas ferroviarias.

Dice **«La Tierra»**: «Los líderes socialistas están abusando un poco de aquello que nuestros antecesores calificaban de una manera en extremo violenta, y que los modernos tiempos han dulcificado con alusiones a la dureza facial. Desde que fueron arrojados del Poder se dedican a combatir su propia obra, llegando incluso a utilizar los ataques que a ellos les fueron dirigidos durante su nefasta labor gubernamental para fustigar a sus enemigos políticos. Eso sí, políticos nada más, y del hemiciclo del Congreso, pues en los pasillos ya es otra cosa, donde menudean los abrazos y las recomendaciones, pese a los bandejazos de puertas adentro.»

Y dice **«Luz»**: «No había pasado inadvertido para nosotros el discurso que ayer pronunció en la Cámara el diputado socialista Trifón Gómez a propósito del proyecto de elevación de tarifas ferroviarias. Pero si hubiésemos desconocido su importancia, **«El Socialista»** de esta mañana nos la hubiera mostrado. En efecto: el órgano oficial del partido socialista español y de la Unión General de Trabajadores dice hoy, claramente, que si las aspiraciones de los ferroviarios, en orden a la remuneración de su trabajo, no quedaran satisfechas cuando se apruebe el aumento de tarifas, podría España encontrarse con uno de los conflictos más graves que pueden plantearse a cualquier Estado: la huelga de ferrocarriles. Las palabras socialistas son bien claras a este respecto: «o se da cumplida satisfacción a los ferroviarios, o los obreros no se avendrán a continuar sacrificados».

«El Siglo Futuro» comenta el último asalto ocurrido en Madrid y pide a los gobernantes que «consideren que llevamos tres años ya en que los maleantes, los pistoleros, los atracadores y los terroristas gozan de una impunidad escandalosa. Consideren que lo que sucede es para los ciudadanos una plaga; para las autoridades, una tomadura de pelo. Y que ahí están leyes y Códigos sin otra juridicidad, por lo visto, que proporcionar a los delincuentes la satisfacción de infringirlos y reírse de sus temibles preceptos. Temibles para las personas decentes, naturalmente.»

Y **«La Epoca»**, en un editorial que titula «Mientras se prepara la guerra civil», recuerda que «hay una cosa que nos debe unir a todos: España. Y todos los caudillismos podrían rendirse sin humillación y sin dolor a un nombre inédito. Cuando se abra el nuevo periodo de guerra, podremos estar desunidos e inermes. Si es así, nosotros sabremos a cuenta de qué egoísmos, a qué ambiciones o a qué soberbias tenemos que cargar esta nueva «gran ruina de España» que se está incubando al calor de los rencores de la revolución y al amparo de los personalismos de quienes debieran combatirla.»

La Asamblea de regantes de la cuenca del Tajo

Se celebrará el día 17, organizada por la Federación Patronal Agrícola de Madrid

Recibimos la siguiente nota:

"La Asamblea que para estudiar el plan de obras hidráulicas organiza la Federación patronal agrícola de la provincia de Madrid, se celebrará el próximo día 17 de mayo.

La idea de la celebración de tal Asamblea ha sido magníficamente acogida en los distintos medios económicos de las zonas de la cuenca del río Tajo, a las cuales se refiere la anunciada Asamblea; y las organizaciones agrícolas de las provincias de Guadalajara, Toledo y Cáceres, han anunciado su propósito de asistir al acto, representando a los agricultores de las dichas zonas, entre los que existe un gran entusiasmo.

Al objeto de poder recoger cuantas iniciativas existan sobre la idea del plan de obras hidráulicas, en lo que afecta a la cuenca del Tajo, la directiva de la Federación patronal agrícola espera que antes del día 15 se le dé cuenta de las mismas, teniendo en cuenta que de esta forma podrán ser atendidas en el avance de conclusiones que se llevarán a la Asamblea."

EL DEBATE PRECIOS DE SUSCRIPCION
Madrid..... 2,50 pesetas al mes.
Provincias..... 9 pesetas trimestre
PAGO ADELANTADO

AVENIDA

COLUMBIA - CIFESA presenta mañana lunes

Jean Parker, Warren William y Barry Norton en una simpática escena de "DAMA POR UN DIA"

EN
Avenida
La magna película, obra cumbre de su producción
DAMA por UN DIA
Gran Premio Cinematográfico
Formidable realización de FRANK CAPRA
con MAY ROBSON, JEAN PARKER, WARREN WILLIAM y BARRY NORTON

Como complemento de programa se proyectará un interesantísimo "film" que reproducirá con todo detalle la final del campeonato de España, que jugarán hoy en Barcelona el **Madrid F. C.** y el **Valencia**.

El último estreno de CIFESA en la presente temporada

Todos los aficionados al Séptimo Arte han oído hablar de esta soberbia producción, orgullo de la cinematografía americana. **Frank Capra**, el gran realizador, ha logrado una maravilla de arte con su mejor y más depurada técnica. **"DAMA POR UN DIA"** comienza en el melodrama y desenvuelve un argumento de un humor adorable, de una novedad irresistible. Fantástica y humana a un tiempo, interesante por su desarrollo y fastuosa por su presentación, esta película bien merece el calificativo de obra maestra.

CIFESA, queriendo corresponder al rango a que tan rápidamente ha sabido elevarse, adelanta unos meses la presentación en Madrid del magnífico "film", que, después de proyectado en el **Avenida**, no **pasará a ningún otro local madrileño hasta la próxima temporada.**

CINEMATOGRAFOS Y TEATROS

ORQUESTA FILARMONICA

Tres obras, más la "Cabalgata" wagneriana, componían el programa que nos ofrecíaí en su cuarto concierto la Orquesta Filarmónica, bajo la dirección del maestro Pérez Casas. En la primera parte figuraba el estreno de un "Concerto Grosso", de Haendel. Parece raro que, a estas alturas, desconozca el público madrileño una obra de Haendel; sin embargo, se cuentan por centenares, y hasta por millares, las obras de Grandes compositores que el público desconoce. Sería curioso, y desde luego, útil, decidirse a estrenar obras "nuevas" de Bach, de Mozart o de Beethoven. Hay que aplaudir, pues, a Pérez Casas el bonito gesto de ofrecernos este "Concerto Grosso", tan interesante como los otros que ya conocíamos de Haendel. En la segunda parte escuchamos la Sinfonía de César Franck. Yo acabo de escucharla recientemente en París, dirigida por Paul Paray, y observo que el temperamento calmoso de Pérez Casas resulta de un nerviosismo sorprendente, si se le compara con la interpretación sentimental y casi religiosa que le imprime el director francés; todo es relativo en este mundo. Pedro Sanjuán dirigió su "Castilla", obra de altos vuelos y escrita en La Habana, en plena nostalgia de tierra española. De la obra de Sanjuán hablamos cuando se estrenó por la Orquesta Sinfónica; réstanos añadir que nos complace el rumbo que toma la carrera de este compositor y verle en el repertorio de las orquestas, siempre algo rebeldes a incluir nombres nuevos. Es preciso, a toda costa, ensanchar el límite de acción y apoyar los nuevos valores, tanto más si son nacionales. Aplaudimos a Pérez Casas en su noble empeño, o mejor dicho, nos unimos a los aplausos entusiastas del público que asiste a sus conciertos.

Los Cosacos del Don

En la Sociedad de Cultura Musical se ha presentado el Coro de Cosacos del Don, que dirige el maestro Jaroff, agrupación que ya conociamos en Madrid y que actúa con gran beneplácito del público. Se lo merecen, realmente, estos Cosacos, pues cantan muy bien y cuidan mucho los efectos vocales, de pianísimos, de boca cerrada y de falsetes, procedimiento este último de que abusan un poco, y que desdice algo del aspecto varonil y pseudomilitar de estos rusos. Por si fuera poco, aún utilizan la danza. Dos bailarines formidables hicieron maravillas acrobáticas, obteniendo un éxito de apoteosis. El programa se componía de canciones religiosas y populares, mejores aquéllas que éstas, por su elevado estilo. Las canciones populares (y en esto no se diferencian de nuestros coros) son a modo de fantasías, pintorescas y efectistas, sobre temas entresacados del folklore ruso. El éxito de los Cosacos del Don y de su director, el señor Jaroff, fué grande y merecido.

Recital de Ember

El simpático pianista hispano-húngaro Fernando Ember, ha dado un recital en el teatro de la Comedia. El atractivo de este concierto consistía en que, a pesar del numeroso público, tenía cierto aspecto familiar, singularmente grato. Ember ha tenido el acierto de incluir en el programa obras que se oyen raras veces. Tal el caso de la "sonata en sol menor", de Schumann, verdadera maravilla de música y de sentimiento. Lo propio ocurre con los nocturnos en "fa" mayor y en "do" sostenido menor de Chopin. La "Suite en estilo antiguo", de d'Albert, imita las formas dieciochescas de Rameau y Scarlatti, lo que no impide que en algunos momentos, en la "musette", utilice armonías modernas. Ember obtuvo un franco éxito a lo largo del programa, siendo ovacionado por el auditorio.

Joaquín TURINA

Un concierto benéfico

La Casa de Socorro del distrito de Palacio ha organizado para el próximo día 11 un concierto a beneficio de los pobres del distrito mencionado, en el que tomarán parte María Espinalt, Hipólito Lázaro, la Orquesta Filarmónica, dirigida por el maestro Pérez Casas, y la Masa Coral de Madrid, bajo la dirección del maestro Benedito.

El concierto, que se celebrará en la sala Capitol, dará comienzo a las diez y media de la noche. Asistirá el presidente de la República y representaciones del Cuerpo diplomático, Ayuntamiento y Diputación.

Las localidades pueden adquirirse en dicha Casa de Socorro, plaza de Cristino Martos, 1 y 3.

El festival organizado por los representantes de espectáculos

El festival organizado por los representantes de espectáculos se celebrará el viernes 18, a las cinco y media de la tarde, en el Calderón. Tomarán parte en esta función los «ases» que el público y la crítica ha consagrado como tales. Los Representantes quieren presentarlos reunidos, cada cual en su modalidad artística, en un solo festival.

El concurso de los Artistas y Escritores Reunidos

La Asociación Los Artistas y Escritores Reunidos hace público el fallo del Segundo Concurso Nacional de Teatro y Literatura.

Han sido premiados. En la sección Teatro Dramático, el poema humorístico "La Ligartesa de Piedras Blancas", original de don E. Gutiérrez Terreros, de Gallarta; los dramas titulados "Los locos del beso", de don Federico de Mendizábal, Jaén, y "Renovación", original de don M. Pérez Fernández, de Madrid.

En la sección Literatura fué premiada la colección de poesías, "Canciones de Luna y Sol", de que es autor don Federico de Mendizábal, de Jaén.

Por no haber cumplido los concursantes la condición 12, no ha sido posible seleccionar ninguna novela ni ensayo.

Gran éxito en Jaén de "El Divino Impaciente"

JAEN, 5.—Con un éxito rotundo se ha representado durante dos noches consecutivas en el teatro Cervantes de esta ciudad, la obra del señor Pemán, "El Divino Impaciente".

CINE BEATRIZ
20.000 AÑOS EN SING-SING
SPENCER TRACY BETTE DAVIS
—MAÑANA, ESTRENO—
MAGNIFICA AUDICIÓN POR EL FAMOSO
"WESTERN-ELECTRIC,
— EL MEJOR APARATO DEL MUNDO —

GACETILLAS TEATRALES

Calderón

Sigue **"La Chulapona"** su carrera triunfal de éxitos sin precedentes. Hoy domingo, tarde y noche, **"La Chulapona"**.

María Isabel

Todos los días, tarde y noche, **"Mayo y Abril"**, grandioso éxito de Quintero y Guillén; estupenda interpretación de Amparito Martí y Paco Pierrá. Teléfono 14778.

Lara

Hoy domingo, tarde y noche, **"Mi chica"**, gran éxito de comedia e interpretación. Lunes, tarde, **"Madre Alegría"**; noche, **"Mi chica"**.

Teatro Astoria

Hoy, tercera y cuarta representación del éxito más resonante de Carreño y Sorozábal, **"Sol en la cumbre"**, zarzuela que el público hace repetir todos sus números.

Zarzuela

Hoy domingo, a las 6,30, y por primera vez en función de tarde en día festivo, actuará la portentosa "diva" María Espinalt, con la obra de extraordinario éxito, **"Don Gil de Alcalá"**.

"¡Oh, oh, el amor!"

¿Queréis reír, casaros bien, aprender a hacer arroz a la millonaria y emocionarse? Ir al **COMICO**. Tarde, noche, agota localidades.

Cine Fígaro

Hoy, últimas proyecciones de **"Baroud"** (Guerra). Mañana, estreno de la producción de Artistas Asociados, **"A la sombra de los muelles"**, por Claudette Colbert, Ben Lyon y Ernest Torrence. Creación póstuma de este gran actor.

"Pipo y Pipa contra Gurriato"

TEATRO COMICO. Niños: hoy, 4 tarde, la mejor comedia infantil. Islas encantadas. Naufragios. La niña Pirata. Escenas magníficas. Teléfono 10525.

Coro de Cosacos del Don. Director: Serge Jaroff

Mañana, en la **COMEDIA**, 6,30 tarde, única audición por este famoso Coro. En el programa, canciones religiosas y populares rusas.

Stan Laurel y Oliver Hardy

os harán reír a carcajadas en **"El abuelo de la criatura"**. Se proyecta en el **CINE SAN CARLOS**.

"El abuelo de la criatura"

Por Stan Laurel y Oliver Hardy, continúa el lunes en cartel (segunda semana), en el **CINE SAN CARLOS**.

Cartelera de espectáculos

PARA HOY

ASTORIA.—4,15, Katiuska; 6,30 y 10,30, Sol en la cumbre (zarzuela de Carreño y Sorozábal, estrenada con éxito clamoroso) (12-5-932).

CALDERON.—6,30 y 10,30, La chulapona (grandioso éxito) (1-4-934).

CIRCO PRICE.—Hoy domingo, tres funciones populares. A las 4, 6,30 y 10,30, últimos del actual programa de éxito. Butaca, 4 pesetas. General, 1,25; Matinée infantil de las 4. General, 1 peseta.

COMEDIA.—6,30 (butaca, 5 pesetas), Una americana para dos; 10,30 (popular, 3 pesetas butaca), Una americana para dos (19-4-934).

COMICO (Díaz Artigas-Collado). — 4 tarde, Pipo y Pipa contra Gurriato; 6,30 y 10,30, ¡Oh, oh, el amor! (grandioso éxito) (29-4-934).

FONTALBA (Carmen Díaz). — 6,30 y 10,30, María del Valle (11-4-934).

LARA.—6,45 y 10,30, Mi chica (grandioso éxito) (5-5-934).

MARIA GUERRERO (Teléfono 41522). 6,30 y 10,30, La cacatúa verde (éxito delirante), butaca, 2,50 (27-4-934).

MARIA ISABEL.—A las 6,30 y 10,30, Mayo y Abril (3-5-934).

MUÑOZ SECA (Loreto-Chicote).— 4, 6,30 y 10,30, Papá está perdido (27-4-934).

TEATRO CHUECA (Compañía Meliá-Cibrián).—4, Juan José; 6,30 y 10,30, La Chascarrillera.

VICTORIA (Compañía Celia Gámez). A las 6,30 y 10,30, últimas representaciones de El baile del Savoy. Mañana lunes, a las 10,30, estreno, La ronda de las brujas.

ZARZUELA.—A las 6,30, Don Gil de Alcalá, por la diva María Espinalt. A las 10,30, Don Gil de Alcalá. Butaca, 5 pesetas.

FRONTON JAI-ALAI (Alfonso XI. Teléfono 16606).—A las 4 (extra). Primero, a remonte: Abrego y Guruceaga contra Arce e Ituráin. Segundo, a remonte: Ostolaza y Zabaleta contra Ucin y Exponda. Se jugará un tercero.

CINES

ACTUALIDADES.—11 mañana a 1,30 madrugada, continua; butaca, 1,50. Páginas del pasado (documental retrospectivo en español). Eclair Journal (en español). Lourdes (la ciudad de la fe), documental en español (último día). La crisis ministerial y el nuevo Gobierno. Lunes, dos tarde, nuevo programa.

ALKAZAR.—3 tarde, Se ha fugado un preso. En español; 2 pesetas butaca; 5, 7 y 10,45, Se ha fugado un preso. Rosita Díaz, Juan de Landa. Ultimas exhibiciones (13-4-934).

AVENIDA.—4,15, 6,45 y 10,45, Escándalo en Budapest (Franciska Gaal).

BARCELO.—4,30, 6,45 y 10,45, Martha Eggerth en El Zarewitsch (6-3-934).

BELLAS ARTES.—Continua de 11 mañana a 1 madrugada. Un pez domesticado. Trostky abandona Francia. Maniquíes exóticas. Tramitación y solución de la crisis ministerial. Primer Consejo. Declaraciones del señor Samper, exclusivas a Fox Movietone. Fiesta de moros y cristianos en Alcoy. Fiesta taurina de Ingar en Galapagar, toreando varias señoritas. Fiestas del 1 de mayo en Madrid. Otras actualidades. En Venecia (dibujos). Emociones de un "camerámen".—Lunes, continua de 3 a 1, el mismo programa. Partido de fútbol Campeonato de España en Barcelona. Exclusivo reportaje sonoro.

BILBAO (Teléfono 30796).—4,15, 6,30 y 10,30: El asesino diabólico (por la mujer pantera, Karthleen Burke, protagonista de La isla de las almas perdidas) (13-4-934).

CALLAO.—4,30, 6,45 y 10,30: Espías en acción (Brigitte Helm).

CINE BEATRIZ (Teléfono 53108).—A las 3, sección infantil: América salvaje, por Rin-Tin-Tin, y otras; 4,30, 6,30 y 10,30: Ultimas de Vampiresas 1933. Mañana: 20.000 años en Sing-Sing.

CINE DOS DE MAYO.—4, 6,30 y 10,30: Vuelan mis canciones (22-11-933).

CINE GENOVA (Teléfono 34373).—4,30: Páprika; 6,30 y 10,30. Programa doble: El perfume de la dama enlutada (Huguette Dufloss), y gran éxito de Páprika, con Franciska Gaal y Paul Horbiger (24-10-933).

CINE IDEAL (Cine sonoro).—A las 4,30, 6,45 y 10,30: Pasto de tiburones.

CINE DE LA OPERA (Teléfono 14836).—4,30, 6,30 y 10,30: El mancebo de botica. (Selecciones Filmófono).

CINE DE LA PRENSA (Teléfono 19900).—4,30, 6,30 y 10,30: Doña Francisquita. (Grandioso éxito).

CINE VELUSSIA (Reportajes de actualidad).—Sección continua. Revista Paramount número 38. Gozos de invierno en Alberg. Noticiario UFA 137. Sombras de El Cairo. Relámpago deportivo. Vaqueros juerguistas (butaca 1,50). Lunes, cambio de programa.

CINEMA ARGÜELLES.—4, 6,30 y 10,30: Dos mujeres y un don Juan. El hombre y el monstruo. (Programa doble, en español).

CINEMA CHAMBERI.—A las 4 (niños 0,50 y 0,75).—6,30 y 10,30 (siempre programa doble): Pistoleros de agua dulce (por los hermanos Marx), y Marruecos (por Marlene Dietrich) 24-11-933).

CINEMA ESPAÑA.—A las 4,30, 6,30 y 10,30: La amargura del general Yen.

CINEMA GOYA.—4: Sección infantil. 6,30 y 10,30: La cruz y la espada (en español).

COLISEVM. — 4,15: El presidente fantasma.—6,30 y 10,30: Unidos en la venganza y El presidente fantasma (último día).

FIGARO (Teléfono 23741).—4,30, 6,30 y 10,30: Baroud (Guerra) (últimas proyecciones).

MONUMENTAL CINEMA (Tel. 71214). 4, 6,30 y 10,30: El resucitado (por Boris Karloff).

PALACIO DE LA MUSICA.—4, 6,30 y 10,30: Una aventura nupcial (Kate de Nagy).

PANORAMA.—11 mañana a 1 madrugada, continua (precio único: butaca, 1,50): Invierno en Aileberg (deportes en la nieve). Paramount Gráfico 33 (curiosidades, en español). Ya tenemos dinero (dibujos sonoros Warner Bross). Prisioneros y libres (documental). Todos a una (por España y la cultura, en español). Buenos días ("sketch" Paramount, por Imperio Argentina). Lunes, 2 tarde, cambio completo de programa.

PLEYEL.—4,45, 6,45 y 10,45: I. F. 1 no contesta.—Jueves: Vuelan mis canciones.

PROGRESO.—4,15, 6,45 y 10,45: El novio de mamá (Imperio Argentina y Ligero) (13-4-934).

PROYECCIONES (Fuencarral, 142. Teléfono 33976).—A las 4,15, 6,40 y 10,40: Madame Butterfly (con Silvya Sidney, Gary Grant y Charlies Ruggles) (5-4-934).

ROYALTY (Teléfono 34458). — A las 4,15: Gran infantil con preciosas cómicas de La Pandilla y bonitos regalos.—A las 6,45 y 10,30: Por el mar viene la ilusión (la divertida comedia que obtiene formidable éxito).

SALON MARIA CRISTINA (Manuel Silvela, 9. Teléfono 42325).—A las 4,30 y a las 7: Juventud audaz.

SAN CARLOS (Teléfono 72827).—A las 4,30, 6,30 y 10,30: El abuelo de la criatura (por Stan Laurel y Oliver Hardy) (15-2-934).

SAN MIGUEL.—4,30, 6,45 y 10,30: Guerra de valses (Renata Muller y Willy Fristch) (1-4-934).

TEATRO FUENCARRAL (Tel. 31204). 4,30, 6,30 y 10,30: Fugitivos (por Katte de Nagy; éxito inmenso) (1-4-934).

TIVOLI.—A las 4,15, 6,30 y 10,30 (gran éxito): La isla de las almas perdidas (por la mujer pantera, hablada en español) (15-11-933).

BANDA MUNICIPAL.—No se celebra el concierto en el Retiro por tener que asistir a la inauguración de la Feria del Libro.

PARA MAÑANA

ASTORIA.—6,30, Katiuska; 10,30, Sol en la cumbre (12-5-932).

CALDERON.—6,30, Luisa Fernanda; 10,30, La chulapona (grandioso éxito) (1-4-934).

CIRCO DE PRICE.—A las 6,30 tarde y 10,30 noche, dos grandiosas funciones de despedida de la compañía a precios populares y regalo de seis preciosos relojes con cadena para caballeros en cada función. Butaca de pista, 4 pesetas. General, 1 peseta.

COMEDIA.—6,30, Cosacos del Don; 10,30 (popular, 3 pesetas butaca), Una americana para dos (19-4-934).

COMICO (Díaz Artigas-Collado). — 6,30 y 10,30, ¡Oh, oh, el amor! (grandioso éxito) (29-4-934).

FONTALBA (Carmen Díaz).—Martes noche, Compañerita del alma (estreno).

LARA.—6,45, Madre Alegría; 10,30, Mi chica (grandioso éxito (5-5-934).

MARIA ISABEL.—A las 6,30 y 10,30, Mayo y Abril (3-5-934).

MUÑOZ SECA (Loreto-Chicote).—6,30 y 10,30, Papá está perdido (27-4-934).

TEATRO CHUECA (Compañía Meliá-Cibrián).—(Lunes popular). 6,30 y 10,30, Cásate y verás.

VICTORIA (Compañía Celia Gámez). No hay función. A las 10,30, estreno, La ronda de las brujas.

ZARZUELA.—A las 6,30 y 10,30, Don Gil de Alcalá. Butaca, 4 pesetas.

FRONTON JAI-ALAI (Alfonso XI. Teléfono 16606).—A las 4 (corriente). Primero, a remonte: Lasa y Alberdi contra Mugueta y Guruceaga. Segundo, a remonte: Arano II y Erviti contra Izaguirre III y Errezábal.

CINES

ALKAZAR.—5, 7 y 10,45, estreno, El boxeador y la dama. Comedia, revista, boxeo, por Myrna Loy, Max Baer y Primo Carnera.

AVENIDA.—6,45 y 10,45, (estreno), Dama por un día.

BARCELO.—6,45 y 10,45, Catalina de Rusia.

BILBAO (Teléfono 30796).—6,30 y 10,30: Se ha fugado un preso (por Rosita Díaz y Juan de Landa).

CALLAO.—6,45 y 10,30: Desfile de candilejas.

CINE BEATRIZ (Teléfono 53108).—6,30 y 10,30: 20.000 años en Sing-Sing (Spencer Tracy).

CINE DOS DE MAYO (Lunes popular).—6,30 y 10,30: Vuelan mis canciones (22-11-933).

CINE GENOVA (Teléfono 34373).—6,30 y 10,30. Magnífico programa extraordinario: Pieles rojas (dibujo). Una noche en el paraíso (Anny Ondra), y El relicario, gran creación de Nieves Aliaga y el gran baritono Jesús Menéndez (16-4-933).

CINE IDEAL (Cine sonoro).—A las 6,45 y 10,30: Adiós a las armas (hablada en español).

CINE DE LA OPERA (Teléfono 14836).—6,30 y 10,30: Teodoro y compañía, por Albert Prejean.

CINE DE LA PRENSA (Teléfono 19300).—6,30 y 10,30: Viaje de novios. Estreno.

CINEMA ARGÜELLES.—6,30 y 10,30: La cruz y la espada (en español).

CINEMA CHAMBERI (Siempre programa doble).—6,30 y 10,30: Amor a toque de retreta. Los tres cerditos (dibujo en colores), y Manolesco (nueva versión sonora, por Ivan Pretrovich) (8-4-931).

CINEMA ESPAÑA.—A las 5 y 10,30: Clondique y Carrera triunfal.

CINEMA GOYA (Lunes popular. Butaca, 0,75).—6,30 y 10,30: La cruz y la espada (en español).

COLISEVM. — 6,30 y 10,30 (estreno): Todo lo condena y Sábado de juerga (programa doble Paramount).

FIGARO (Teléfono 23741).—6,30 y 10,30: A la sombra de los muelles (por Claudette Colbert y Ernest Torrence).

MONUMENTAL CINEMA (Tel. 71214). 6,30 y 10,30: Un disparo al amanecer.

PALACIO DE LA MUSICA. — 6,30 y 10,30: Felipe Derblay (Gaby Morlay).

PROGRESO.—6,45 y 10,45: El novio de mamá (Imperio Argentina y Ligero) (13-4-934).

PROYECCIONES (Fuencarral, 142. Teléfono 33976).—A las 6,40 y 10,40: Madame Butterfly (con Silvya Sidney, Gary Grant y Charlies Ruggles) (5-4-934).

ROYALTY (Teléfono 34458). — A las 6,45 y 10,30: Rasputín y la zarina (el "film" más sensacional de la historia de los Zares; éxito inmenso) (6-12-933).

SAN CARLOS (Teléfono 72827).—A las 6,30 y 10,30: El abuelo de la criatura (por Stan Laurel y Oliver Hardy; segunda semana) (15-2-934).

SAN MIGUEL. — 6,45 y 10,30: Guerra de valses (Renata Muller y Willy Fristch) (1-4-934).

TEATRO FUENCARRAL (Tel. 31204). 6,30 y 10,30: En nombre de la ley (11-10-933).

TIVOLI.—A las 6,30 y 10,30 (programa extraordinario): Krakatoa, Fetiche y Contigo a la estratosfera (por Magda Schneider).

* * *

(El anuncio de los espectáculos no supone aprobación ni recomendación. La fecha entre paréntesis al pie de cada cartelera corresponde a la de la publicación en EL DEBATE de la crítica de al obra.)

¿A QUÉ CATEGORIA PERTENECE EL FORD V-8?

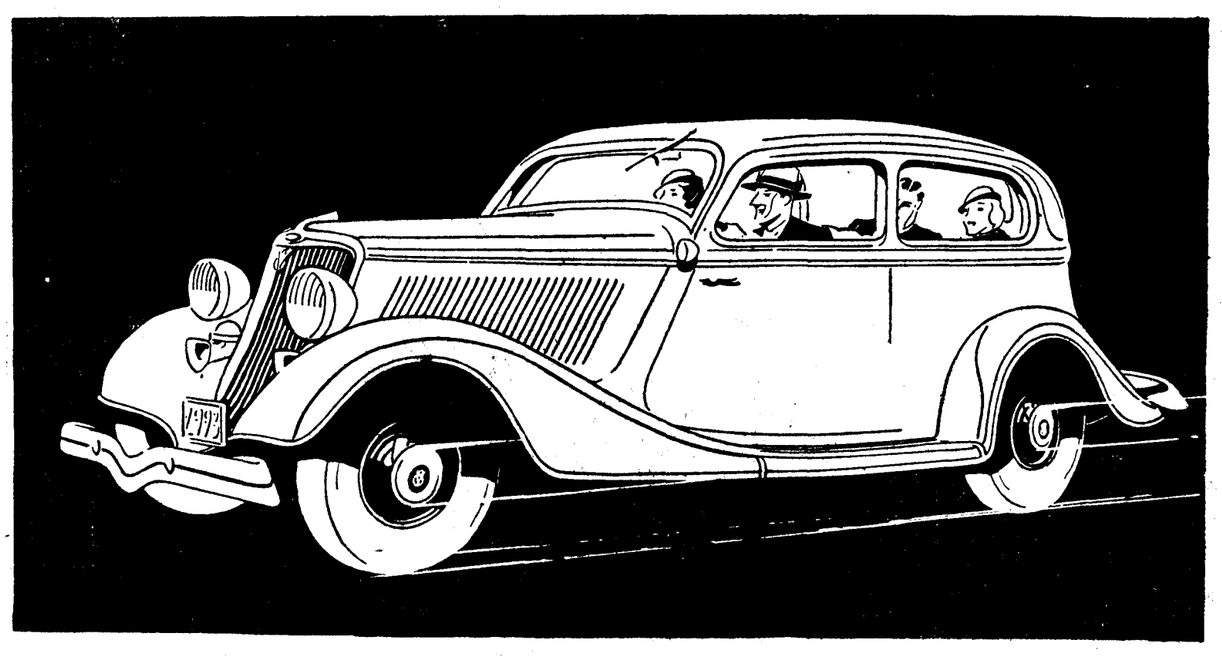

No ha de serle fácil contestarnos, dando al Ford V-8 una clasificación concreta. El Ford V-8 es un coche «hors concours», que recoge las características esenciales de todas las categorías, sin limitarse al marco de ninguna de ellas. Es un coche «diferente»—como lo fué, años ha, el Ford Modelo T—, creado para popularizar el «más allá» del automovilismo—al igual que el Modelo T popularizó, en su día, el automovilismo en sí—. Pruebe de contestar.....

¿CATEGORIA DE LUJO?

De lujo, muy de lujo, es el V-8, estilizado fino de silueta, acabado, rico de interiores, con la distincion de una personalidad definida en todo él..... Pero no es de lujo, sin embargo, en el concepto de alto precio y mucho consumo, en que se ha tenido, hasta hoy, al coche de lujo. El Ford V-8 es un gran coche, sin ser, necesariamente, un coche grande al estilo clásico.

¿CATEGORIA ECONÓMICA?

Es, ciertamente, económico de precio de compra—desde Ptas. 12.050—y en consumo (recuerde bien el Ford V-8 no es un «4» multiplicado por 2). Le permite beneficiarse de las excelencias de un «8», sin mayor gasto que el de un coche de menor número de cilindros..... Pero tememos que no se avendrá usted a clasificar en la categoría económica un ocho cilindros de 75 HP., que corre a 130 kms. por hora, que amontona victoria tras victoria en pruebas de pista y carretera en todas las categorías, y que pone su presentación al nivel de los coches de gran lujo. Por otra parte, ningún automóvil económico tiene motor de ocho cilindros en «V».

Insistimos en que no es fácil la pregunta. Pruebe, no obstante. Pida a un Concesionario Ford que le deje conducir un V-8 como usted quiera, cuando usted quiera, y trate de formar su opinión personal, sin sugestiones de fabricante o de vendedor: Es muy probable que asigne al Ford V-8 una categoría especial—la de coche «diferente».....

Escuche todos los jueves, a las 9'30 de la noche, el programa RADIO - FORD

SOLO UN COCHE FORD TIENE LA PROTECCION DEL SERVICIO FORD

FORD MOTOR IBÉRICA
BARCELONA

Records mundiales del motor tipo en «V»
En tierra: 439 kms. por hora. En Daytona, E. U. A.
Por mar: 231 kms. por hora. En Algonac, E. U. A.
Por aire: (hidroavión) 683 kilómetros por hora. En Desenzano, Italia

Suplemento extraordinario

EL DEBATE

Mayo 1934

MADRID.—Año XXIV. CINCO EDICIONES DIARIAS Apartado 466.—Red. y Admón., ALFONSO XI, 4.—Teléfonos 21090, 21092, 21093, 21094, 21095 y 21096

HOY SE INAUGURA EL PRIMER CONGRESO NACIONAL DE SANIDAD

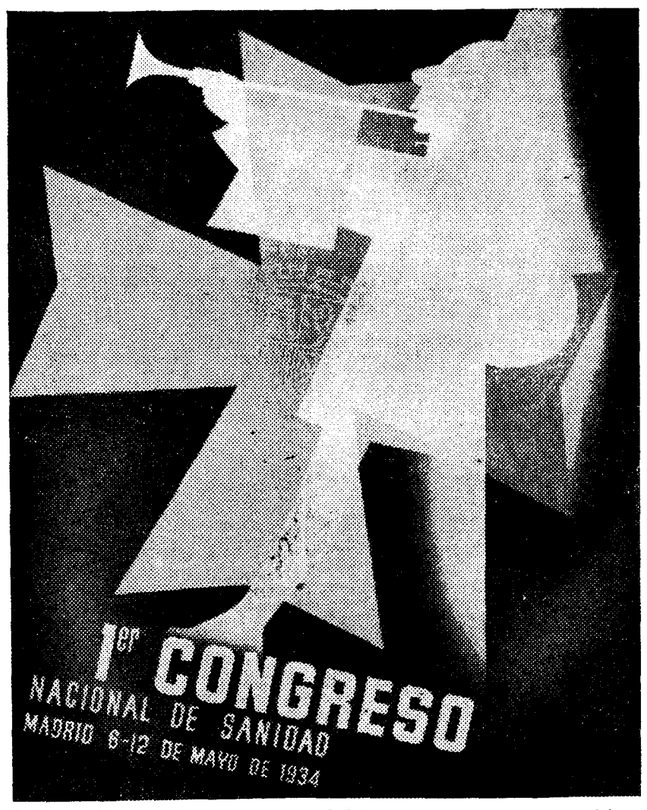

Los nuevos métodos sanitarios tienen en todo el mundo el lema "Prevenir antes que curar". Una guerra implacable contra las moscas. Estos insectos transmiten la mayor parte de las enfermedades. Los "exámenes de salud", institución eficacísima en los pueblos cultos. La Sanidad moderna investiga y persigue a los "portadores de microbios". Gran preocupación por la higiene escolar. Contra la adulteración de los alimentos. De 7.415 muestras de leche, el Laboratorio Municipal declaró malas 5.535

UN AVANCE ENORME EN LA LUCHA CONTRA EL TIFUS

Teníamos flamantes inspectores municipales médicos, inspectores farmacéuticos municipales recién salidos de las hornadas culturales de los cursillos de ampliación. Inspectores de Sanidad pecuaria. Irradiaciones de la Higiene en el ambiente rural, llevadas por estos profesionales sanitarios que tuvieron que emprender una enconada lucha contra el analfabetismo y las ancestrales rutinas de los pueblos. Pueblos algunos asentados sobre bancos de estiércol; de viviendas estrechas, donde se convivía con los animales domésticos en una peligrosa promiscuidad.

Ejércitos de moscas propagadoras de epidemias; leches aguadas allí donde fluía purísima de las ubres de las vacas sanas y bien nutridas en los prados verdes. Aguas contaminadas que segaban anualmente muchas vidas fecundas en plena vitalidad. ¡Y el horror al agua, donde corre con abundancia sobre lechos de esmeralda! Todavía gentes que no se lavan jamás y que guardan la costra de varios lustros sobre su piel curtida por todos los vientos y caldeada por ese sol vivificante de nuestros horizontes plenos de luz.

La lucha sanitaria. Alistados en sus filas se reúnen en este Congreso de Sanidad Nacional, que por primera vez se celebra en España, los médicos, farmacéuticos y veterinarios que forman la vanguardia de la gran batalla emprendida contra la enfermedad. Prevenir antes que curar. Este es el lema que sirve de base a todos los nuevos métodos que emplean los sanitarios de todo el mundo.

Hacemos votos por que este Congreso de Sanidad sea el punto inicial de partida para que todos esos pequeños esfuerzos individuales de los profesionales españoles se condensen en una acción común que levanten el nivel sanitario de España al índice más elevado de las naciones que ocupan los primeros puestos en la Higiene mundial.

Aparte de la diaria información del Congreso, queremos esbozar algunos interesantes aspectos de la higiene práctica moderna.

Guerra a las moscas

El hombre, en su lucha contra los demás animales, sometió a la domesticidad los que consideró útiles; acabó con las fieras, que hoy ocupan reducidos espacios de la corteza terrestre. Aquellos lugares donde todavía no ha llevado sus medios de civilización. No se ocupó gran cosa de los "pequeños enemigos". Animalitos que violaron su hogar. Convivieron con él. Disfrutaron de sus alimentos y ocasionaron más víctimas con su aspecto inofensivo, que todas las fieras con sus terribles armas ofensivas: dientes, uñas, cuernos, ponzoñas y aguijones.

Las moscas; he ahí el gran enemigo del hombre. Bien poco hace que se inició el grito de alarma ante nuestro mortal enemigo. Millones de vidas han sucumbido por su causa.

Se reproducen con una fecundidad extraordinaria. Se calculan en 500 ó 600 los huevos que ponen en tiempo muy reducido. Siempre sobre materias orgánicas: basura, estiércol o animales muertos. Pasadas ocho o doce horas (según la temperatura), se producen las larvas (pequeños gusanos), adquiriendo desarrollo completo a los cinco días. Pasan en el estado de "ninfas" otros cinco días. Se endurece su cuerpo en contacto del aire y empiezan a volar. Después de quince o veinte días están en condiciones de poner huevecillos. Se reproducen 15 ó 20 generaciones de moscas cada año.

Un hombre de ciencia eminente decía hace poco tiempo tal vez algo hiperbólicamente: "Que si no se lograba dominar a las moscas, heredarían eventualmente la tierra y destruirían o vencerían a los demás seres vivientes en ella."

Las moscas se pasean por los esputos y las más repugnantes secreciones del suelo y dejan sus huellas seguidamente sobre el más suculento manjar.

En recientes ensayos se ha encontrado en las patas, cabeza y secreciones de las moscas, microbios productores del tifus, paratifus, tuberculosis, lepra, disentería, cólera, tétanos y antrax.

En los Estados Unidos—uno de los países que más intensamente se han preocupado del problema de las moscas—se decía en una publicación oficial sanitaria: "Existen evidencias circunstanciales que equivalen casi a la seguridad de que la mayoría de las enfermedades son transmitidas por las moscas."

Apenas se inicien los calores estivales invadirán nuestras casas esos pequeños enemigos que pueden traer la muerte para nosotros o alguno de los seres más queridos. ¡Guerra a las moscas! ¿Métodos? No vamos a glosar en esta página los mil medios defensivos que la industria ha puesto en manos del hombre. Pero hay que reconocer que, si se quiere, en la lucha entablada saldremos siempre vencedores. ¡Que el zumbido de uno de estos alados enemigos suene en vuestros oídos como algo muy temible que hay que exterminar a toda costa!

El examen de salud

Uno de los aspectos más interesantes de la Higiene mundial es lo que se hace en los Estados Unidos acerca del "examen de salud".

Es práctica corriente que no vaya nadie a someterse a un examen médico más que cuando se siente enfermo. Esto es totalmente absurdo. Precisamente en el estado de salud "aparente" es cuando debemos someternos al "control de salud". Una diabetes que se inicia, un ligero foco tuberculoso, una ulcerita gástrica leve, la pequeña erosión que preludia un cáncer, una enfermedad interna que no se revela más que por un detenido examen, pueden ser atajadas en principio y hasta curadas.

¡Pero lo terrible es que no nos acordamos de Santa Bárbara más que cuando truena! Y truena siempre en gordo para los pobrecitos enfermos que acuden al médico cuando no hay medios humanos para combatir tanto mal.

En los Estados Unidos se ha fundado la "Life Extension Institute", que ha realizado millón y medio de exámenes de sanos. Según sus estadísticas, encontró en un 50 por 100 malas costumbres higiénicas a corregir, que una vez rectificadas lograron el equilibrio completo de salud. El otro 50 por 100 padecía, sin sospecharlo, enfermedades que precisaban la inmediata asistencia del médico.

Algunas Compañías de Seguros de los Estados Unidos, interesadas en prolongar la vida de sus asociados, libran gratuitamente bonos anuales de exámenes médicos para sus asegurados.

Tenemos noticia de que en ciertos Estados europeos se han preocupado de esta interesantísima cuestión. Especialmente conocemos el caso de Bélgica, donde existían seis centros de "examen de salud", y ante los resultados obtenidos van a elevarse a doce.

¿Y en España qué se hace ante este aspecto de la Sanidad? Absolutamente nada. Porque hay que distinguir bien. Nada se parecen estos centros a las antiguas instituciones hospitalarias ni dispensarios. En estos centros de "examen de salud" no se da tratamiento médico ni diagnóstico preciso. Se insinúa por el análisis, examen radiográfico, auscultación, metabolismo, etc., la posibilidad de la enfermedad. Y se le comunica al paciente para que libremente busque el médico que le ha de tratar.

Estos "exámenes de salud" se han de realizar detenidamente, y en una curiosa estadística leemos los siguientes datos, que ponen de relieve el beneficio que se obtiene por la valoración de la vida prolongada.

Se calcula que cada unidad de medicina preventiva costaría cada año un millón de francos, y podrían examinarse 3.600 personas por año. Supongamos que una quinta parte, o sean 720 viesen su vida prolongada por un año. Pero no nos sintamos demasiado optimistas. Pongamos sólo 360.

¿Cuál es el valor medio de un año de vida humana? Aproximadamente 10.000 francos. O sea, que la comunidad aprovecharía 360 vidas anuales que, multiplicadas por 10.000 francos, harían un total de 3.600.000 francos. El beneficio que se obtendría está bien claro.

Brindamos a nuestros sanitarios estas ideas nuevas de los países jóvenes donde tan alto valor económico se da a la vida humana. Porque actualmente los Estados Unidos van a la cabeza en materia sanitaria, y allí es donde se ha visto verdaderamente la eficacia de la lucha, gracias a ese río de oro que pone el Estado en manos del Ejército de la Salud. Publicamos un curioso cuadro estadístico de las enfermedades que han disminuído y las que han aumentado desde 1922 hasta la fecha.

Algunos casos prácticos de examen de salud

Veamos algunos casos prácticos. Un adolescente es llevado a la consulta. Aparentemente, bien. Solamente observan que al correr se fatiga un poco. Si hace un esfuerzo, tiene molestias respiratorias. Se le ausculta, encontrándose una lesión de los orificios del corazón. "insuficiencia mitral". Se pregunta a la familia antecedentes y resulta que nunca estuvo enfermo, pero hace algún tiempo tuvo dolores en las articulaciones, un poco de fiebre, simples molestias; unos días en cama, sin llamar al médico. He aquí la causa. El reumatismo articular se ha propagado y lesionado el corazón. Con un buen tratamiento de salicilato de sosa, instituído a tiempo, se podía haber evitado el hacer de un joven sano, un enfermo grave.

Una simple infección de garganta puede ser causa de apendicitis, endocarditis o enfermedades graves del riñón. La diabetes, ¡cuántas veces el análisis revela la presencia de azúcar, cuando ya es demasiado tarde para curarse! La misma escarlatina. Qué enfermedad más benigna, en apariencia. Pero puede dejar una nefritis crónica embozada. Y a la vuelta de los años, una terrible crisis de uremia y la muerte inevitable, cuando se podía haber evitado, o cuando menos retrasado, con un régimen y tratamiento adecuados.

Los mismos trastornos de estómago o intestinales, tratados con remedios populares (sin prescripción médica) que un día estallan en violenta tragedia de hemorragias internas, perforaciones intestinales (las terribles peritonitis), que se hubieran evitado con un diagnóstico precoz.

Pero, en fin, para qué vamos a continuar recargando con negras tintas hechos de todos conocidos. Todavía no hemos hablado de las enfermedades mal llamadas secretas, de tan turbios orígenes, que estallan por deficientes tratamientos en esas parálisis progresivas, desequilibrios mentales, próximos a la locura, artritismos gonocócicos, ceguera y otras lacras que llegan por el abandono de muchas gentes que se olvidan de que hay que ir sin falta anualmente a ver al médico, que actualmente cuenta con medios bastantes para defenderle y hasta curarle con los poderosos medios que la quimioterapia ha puesto en sus manos.

Los portadores de microbios

Uno de los problemas más difíciles a resolver por la Sanidad moderna es averiguar aquellos casos individuales que se dan con excesiva frecuencia, y que originan verdaderas epidemias. Se citan numerosas infecciones de localidades que fueron contaminadas por un solo individuo, «portador de microbios».

MM. Loute y Godewski presentaron en la Sociedad de los Hospitales, de París, la historia de una epidemia de disentería, que causó en un pueblo numerosas víctimas. Se buscó el origen de esta epidemia, llegándose a averiguar que la había originado un soldado convaleciente, que había contagiado al panadero del pueblo, y de esta panadería, de donde salía todo el pan que se consumía, fueron propagándose con una asombrosa rapidez los microbios patógenos.

Pero hay personas que, sin padecer la enfermedad, son verdaderos «portadores de microbios», y la contagian a las personas sanas, con las que conviven habitualmente.

Los portadores de microbios no presentan ningún síntoma clínico, pero en ellos se anidan bacilos tíficos, diftéricos, meningococos, bacilos paratíficos, etcétera. Son verdaderamente fatales, y van sembrando la muerte por donde quiera que van.

La busca de los portadores de gérmenes es una verdadera labor policíaca de laboratorio. Porque es fácil seguir la pista de un convaleciente. Pero es que hay personas en las que, después de muchos años, subsiste la cualidad de portadores. Se citan casos muy curiosos. Una familia completamente sana y viviendo en el campo en plenas condiciones de higiene, ve con terror que súbitamente son atacados de difteria la madre y cuatro hijos pequeños. El médico es un buen policía sanitario y busca al portador de la infección. Entre la servidumbre antigua no se encuentra. Es la cocinera recientemente ingresada en la casa en perfecto estado de salud, pero era una «portadora de microbios de difteria». Había contagiado a toda la familia.

Las fiebres paratíficas son frecuentemente trasmitidas por estos portadores de microbios. Se trata, generalmente, de convalecientes de la enfermedad, que ya no sufren trastornos y que están curados «inmunizados», pero que siguen siendo un peligro para los que les rodean.

En el origen de muchas intoxicaciones alimenticias hay que buscar al «portador de gérmenes». En los anales de la Higiene se cita el caso del "affaire de Cholet". Después de un gran banquete de bodas, hubo numerosas intoxicaciones y diez defunciones. Se buscó al criminal, pues parecía que se trataba de un envenenamiento, y se llegó a la conclusión, después de los análisis de alimentos y examen de las personas que intervinieron en la confección del «menú», que la cocinera había preparado una sabrosa «crema Royal», a la que, inconscientemente, había inoculado sus microbios patógenos. (Estaba convaleciente de unas fiebres paratifoideas.) Aparentemente estaba curada, pero constituía un peligro para la comunidad. Sembró sus gérmenes en un terreno muy apropiado para su desarrollo, y en aquella deliciosa crema, al calentarse, se multiplicaron los microbios, que germinaron más entre el tiempo transcurrido al hacerla hasta que llegó la hora de ser ingerida por los desgraciados invitados.

Las cremas de los pasteles son muy peligrosas y será muy conveniente abstenerse de comerlas en las épocas de calor. Es muy comentado el consejo de un célebre doctor higienista, que decía: «Absteneos de comer pasteles de crema en los meses sin R., como os abstenéis de las ostras».

Todos conocemos casos de intoxicación por cremas de pasteles y helados en las épocas estivales. Una de las medidas higiénicas que se proponen es obligar a que todo pastel de crema sea consumido en verano lo más tarde doce horas después de salir del horno. A partir de este tiempo, puede ser un vehículo portador de gérmenes. ¿Pero cómo se lleva a la práctica esta medida higiénica? Y en los helados, el problema es bien difícil. Esas cremas heladas, que si no se han consumido en el día vuelven a licuarse y se tienen para volverse a helar al día siguiente. Esta práctica no es corriente en los buenos establecimientos, donde tienen instalaciones frigoríficas adecuadas. Pero esos conocidos helados «matachicos», cuya vigilancia se debe extremar por las autoridades sanitarias, han ocasionado más de una infección seria. Menos mal que en las grandes poblaciones se han establecido higiénicas industrias, que fabrican los helados en perfectas condiciones, y que por sus admirables frigoríficas, ofrecen toda clase de garantías.

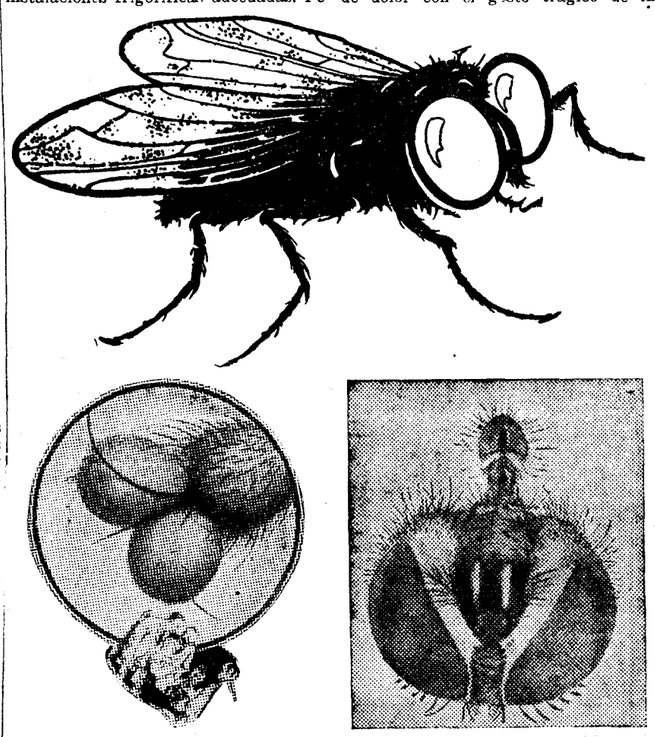

Ofrecemos una reproducción aumentada de la cabeza, boca y lengua de una mosca. La boca y la lengua se mantienen siempre húmedas y llenas de materia putrefacta, en que se multiplican rápidamente los gérmenes infectivos. Arriba puede verse una fotografía amplificada de la pata de una mosca. Nótese su estructura esponjosa y bulbosa y los pelos, que ofrecen un medio ideal para el desarrollo de las bacterias. Los científicos declaran que la mosca es el insecto más asqueroso que existe

La higiene en la escuela

Tenemos médicos higienistas escolares. Pero no basta su labor de mera inspección sanitaria. Es preciso hacer maestros higienistas. Que cada maestro inculque a diario en los cerebros de los niños el hábito de la higiene. El lavado de las manos diez y veinte veces al día, sobre todo, antes de las comidas. La limpieza de sus dientes. Joyas preciadas, cuyo valor no apreciamos en los días de la niñez, pero que empezamos a conocer en nuestras primeras visitas al dentista en la edad madura. ¡Ah, si a mí me hubieran enseñado a cuidar mi boca!, decimos. Pero en aquellos tiempos no se preocupaban de estas minucias.

El cuidado de los ojos. Tesoro de la vida, alegría de los sentidos, que nos permiten gozar de la luz, de los colores, de la armonía de las formas. Mucha tristeza da ver a un niño ciego. Y es bien cierto que la ceguera abunda más en aquellos países donde la Higiene no se observa con rigurosidad. Todos habréis oído hablar de los ciegos de Oriente. Egipto, Siria, China. Niños de ojos blancos y viejos con órbitas vacías y sanguinolentas, víctimas del tracoma, que llenan las calles de dolor con el gesto trágico de las ventanas luminosas de su organismo cegadas para siempre por la enfermedad contagiosa por falta de Higiene. El tracoma, el glaucoma, la oftalmia purulenta. Enfermedades de los ojos que tantas víctimas ocasionan. Perfectamente evitables con una severa vigilancia higiénica, que debe ser iniciada en las escuelas. Decid a los niños: ¡No os restreguéis jamás los ojos con las manos sucias! Guardadles del contagio. Podéis quedaros ciegos. Estas y otras máximas higiénicas, que no es del caso detallar en esta breve vulgarización de diversos problemas.

La lucha contra el tifus

Al hablar del tifus tenemos también que citar el paratifus, que tan próximo a él se encuentra siempre.

Puede asegurarse que se ha resuelto el problema de la infección tífica con la vacunación. Conocemos localidades donde era endémica la enfermedad y se ha desterrado totalmente, gracias a la vacuna antitifoidea.

Se prepara la vacuna haciendo cultivos tíficos y paratíficos, que son atenuados por el calor. Después se les diluye en agua y se colocan en ampollas. No vamos a exponer el método técnico de preparación. Pero sí es interesante citar que se hacen cultivos tan ricos, que permiten asociar caldos filtrados de vacuna con gérmenes enteros esterilizados y estabilizados en la proporción de 200, 300 y 400 millones de microbios por centímetro cúbico.

Se empezó a usar la vacuna antitífica en Francia durante la guerra europea, y fueron sus descubridores los profesores Chantemese y Vincent. Le dieron el nombre de TAB, para recordar su composición. Bacilo tífico T. y bacilos paratíficos A. y B. Publicamos un curioso gráfico de la mortalidad por fiebre tifoidea durante la guerra europea, y en él se ve claramente su rápido descenso desde que se hizo obligatoria la vacunación de todos los soldados.

Esta vacuna se emplea en inyecciones en la espalda, y no produce grandes reacciones más que en algunos sujetos, que se quejan de dolores de cabeza y alguna fiebre.

Se usan también vacunas por ingesta en comprimidos o píldoras. Sus resultados no ofrecen tantas garantías como las vacunas inyectables.

La inspección sanitaria de los alimentos en Madrid

Leyendo la Memoria publicada por el Laboratorio Municipal de Madrid, hemos entresacado algunos datos muy curiosos, que dan idea de la labor eficaz que allí se desarrolla para perseguir los fraudes y adulteraciones, que tantos perjuicios ocasionan a la salud pública.

Se analizaron 3.202 muestras de chocolates, cafés y tés, encontrándose en muchos chocolates la sustitución del cacao por grasas extrañas, que desvirtúan las propiedades tónico-analépticas de este gran alimento familiar. Pueden admitirse solamente dos clases de chocolates. El puro, constituído solamente por cacao, azúcar y algún aroma, y el familiar, que, además de estos componentes, puede llevar hasta un 15 por 100 de una fécula alimenticia. Debe desaparecer la autorización actual de añadir grasas extrañas para los llamados chocolates familiares y que convierten un alimento sano y digestivo en un engrudo grasiento e indigesto.

En el café se encontraron un elevado porcentaje de muestras adulteradas. Hasta un 74,56 por 100. Sobre todo en los llamados torrefactos, en que se admite la adición de azúcar, se han visto este año por primera vez muestras de cafés barnizados con azúcar, goma laca y talco. Se calcula que con este método desaprensivo cometen un fraude en el peso de un 25 por 100, y el desdichado consumidor toma en vez de café una suspensión gomosa con talco, por cierto no muy recomendable.

Pero en la leche es donde más anomalías se han encontrado. De 7.415 muestras analizadas, 5.535 merecieron la calificación de malas, por encontrarse unas en período avanzado de alteración; otras, aguadas, y muchas, descremadas.

Aparte de estos análisis practicados, hemos oído referir casos abusivos en la coloración de embutidos y otras mil adulteraciones, que hace cada vez más meritoria la gestión eficaz de nuestro Laboratorio Municipal.

Luis PALACIOS PELLETIER

De la Academia Nacional de Farmacia. Académico correspondiente de la de Medicina de Sevilla.

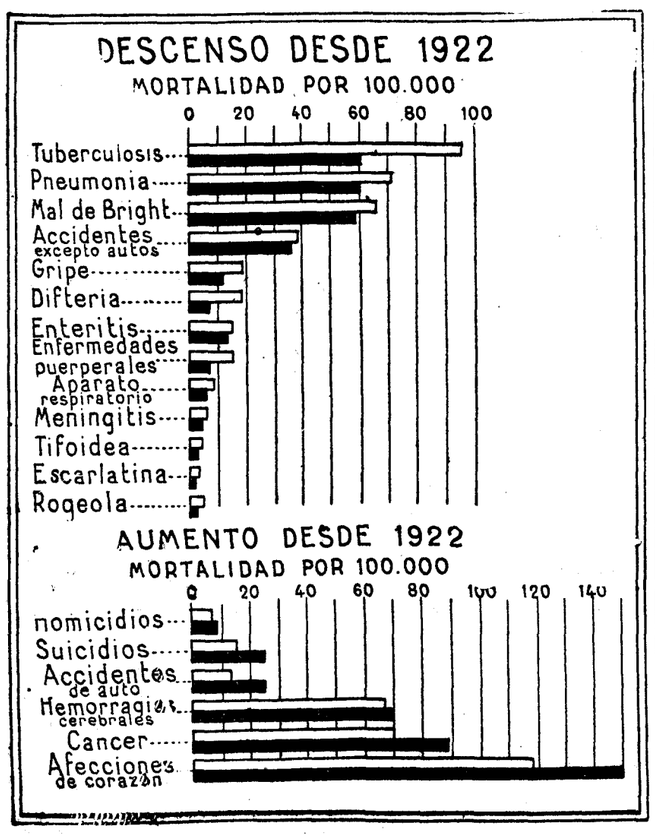

Cuadro de mortalidad en los Estados Unidos desde 1922, en que se inició una gran campaña de saneamiento

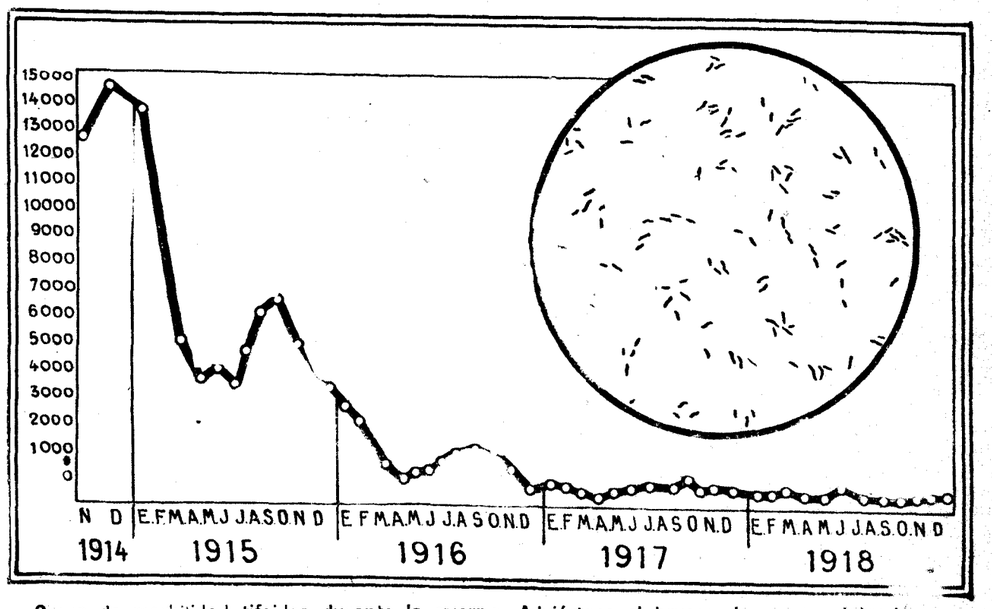

Curva de morbilidad tifoidea durante la guerra. Adviértase el brusco descenso originado por la vacuna

ÍNDICE BIBLIOGRÁFICO

Historia popular del santo padre Claret

En forma de crónicas interesantes y con anécdotas fugaces, se hacen asequibles las ideas del apóstol

Una parte dedicada al epistolario del gran misionero

JUAN ECHEVARRIA, C. M. F.: "Recuerdos del Beato Padre Claret". (Madrid; Colaboración cultural; 1934; 364 páginas.)

El B. P. Claret es hoy una de las principales actualidades religiosas, no sólo en España, sino en el mundo entero. Entre otros grandes méritos tuvo el de ser el gran precursor de la Acción Católica de nuestros días; parece que el Santo Padre, al estudiar personalmente el proceso de canonización, lo ha reconocido así. Por su fecunda actividad apostólica gozó el Beato Padre Claret de una popularidad enorme mientras vivió en España y, sin embargo, hoy el gran misionero no es debidamente conocido en España. El padre Echevarría llega a escribir que es el gran ignorado del siglo XX. Y esto no puede ser; hay que popularizar la vida de aquel Apóstol tan furiosamente azotado por los vientos de la persecución.

A esto va encaminada la obra del padre Echevarría. No ha querido, como él dice donosamente, escribir una obra magistral de cimentación histórica, sino una obra popular que sea leída sin cansancio alguno y lleve a las multitudes el mensaje de las ideas. El lenguaje que ha escogido es el de la historia breve del episodio interesante, de la anécdota fugaz que hiere el espíritu, sorprendiéndole. Por eso los capítulos son breves; los párrafos, cortos y brillantes; no se hacen citas. Cada capítulo parece una interesante crónica de periódico. No hay ni una línea destinada a la polémica ni a la vindicación del Beato. Hoy ya la luz se ha hecho; la vindicación es necesaria después de la beatificación. La clara y limpia narración de los hechos es la mejor y la más contundente apología.

Como se indica, el autor oculta cuidadosamente en el texto todo aparato de erudición, pero no por esto ha dejado de estudiar con toda profundidad las fuentes históricas, singularmente la auto-biografía del Beato, los procesos informativos y apostólicos de Vich, Madrid y Tarragona y una buena parte del Epistolario del gran misionero. La documentación es, pues, amplia y segura, y ya promete completarla el padre Echevarría en una segunda edición, que seguramente no tardará mucho en publicarse.

Porque suponemos que el público se apresurará a devorar la primera, escrita con todos los atractivos deseables de lenguaje y estilo, y con todo el entusiasmo y fervor de alma cristiana que a un misionero, hijo del Inmaculado Corazón de María, deben pedirse cuando escribe la biografía del Beato Fundador. El conocimiento de la vida verdaderamente extraordinaria del Beato Claret ha de contribuir mucho—no lo dudamos—a que sea una realidad venturosa la restauración católica que ahora se inicia en España.

Para la segunda edición pediríamos ligeras aclaraciones o rectificaciones. Conviene decir expresamente el nombre del pueblo a cuya fiesta mayor iba a predicar el Beato Claret cuando fué asaltado por los ladrones. Isabel II no veraneaba en San Sebastián, sino en Lequeitio, cuando estalló la revolución de septiembre; de Lequeito fué a San Sebastián (1) y en la capital guipuzcoana tomó el tren que la condujo al destierro. Las fechas deben concordar perfectamente con el relato. Y si la subida de González Bravo fué el motivo de que se levantase al Beato Claret la prohibición de misionar, no es probable que para diciembre de 1843 hubiese reanudado el Beato su actividad misionera, pues González Bravo no comenzó a gobernar hasta diciembre. Sospechamos que se le levantó la prohibición antes de la subida de González Bravo. Y, por lo demás, no hay que conceder importancia al ministro Olózaga, que no duró sino unos días. Minucias son éstas, pero a todo hay que atender. Y se ve que aun hay que estudiar más la vida del Padre Claret para precisar bien algunos hechos.

(1) El mismo día de la sublevación de la Escuadra en Cádiz.

Un excelente libro de higiene

Los temas están tratados con gran habilidad didáctica

"Tratado de Higiene". Profesor doctor A. Salvat Navarro, catedrático de la asignatura en la Universidad de Barcelona. (Primera edición del tomo III, dividido en dos fascículos; 342 páginas; Manuel Marín, editor; 1934; precio: pesetas, 30.)

Obra de ambiente moderno y excelentemente orientada es la del profesor Salvat, que se aparta de ese academicismo de los libros de texto para interesar, con cierto espíritu didáctico, al alumno, que no puede menos de sentir gran curiosidad por los temas de tanta aplicación a la vida práctica, como son los que contiene este primer fascículo del tomo tercero que hemos recibido.

Los mejores capítulos de la obra son los siguientes: el referente a la habitación, en el que señala las más nuevas ideas sobre el emplazamiento y orientación; materiales de construcción. Estudio de la construcción. Cimentación y saneamiento de suelos. Tejados y terrazas. Ventilación. Calefacción y refrigeración.

Acerca de la iluminación hemos leído, con verdadero deleite, esta parte por haber acertado a condensar en breves páginas, con arreglo a las normas fotométricas, la iluminación natural y artificial. Hace resaltar los graves perjuicios que se ocasionan a los que trabajan en locales escolares, oficinas y talleres por falta de una iluminación científica, y en este caso la repetición de las agresiones lumínicas, y, a mayor abundamiento, su persistencia acarrearían trastornos muy graves. Incluso la ceguera. Parece ser que en la luz aparentemente blanca, cuando procede de focos eléctricos, están en gran proporción los rayos ultravioletas y ejercen acciones nocivas. Al atravesar los medios refringentes del oje, son absorbidos en gran parte, sobre todo por el cristalino, que ya, por de pronto, puede presentar, como consecuencia inmediata, fenómenos de fluorescencia (brillo verdoso en la oscuridad), y alterándose a la larga se forman cataratas. En los niños y en los jóvenes, cuando el cristalino es más transparente a la luz ultravioleta, pueden llegar estos rayos a la retina, y, ejerciendo una acción nociva de demolición celular, se determinan miopías y otros defectos visuales muy graves.

Comprendiendo la importancia que para el alumno tiene el conocimiento de la Higiene urbana, dedica casi toda la obra a estos temas, que están magistralmente expuestos en los siguientes capítulos: Principios generales de urbanización. Agrupación urbana de edificios. La vía pública. Aprovisionamientos hídricos. En esta parte hemos leído una curiosa estadística, en la que se hace resaltar el beneficio que recibieron algunas grandes ciudades con el saneamiento de sus aguas potables. La mortalidad por fiebre tifoidea ascendía anteriormente de 70 a 200 por 100.000, habitantes y después de hechos los saneamientos bajó a la insignificante cifra de 3 a 9 por 100.000. Sigue el estudio de la captación de aguas, filtración, esterilización, ozonización, radiación ultravioleta, depuración química. Termina este primer fascículo con un extenso trabajo sobre las aguas excrementicias, alcantarillados y régimen de basuras.

Los 112 grabados y dibujos esquemáticos son extraordinariamente pedagógicos, pues, para darse idea del problema que se está estudiando, aparecen los cortes de los terrenos, las tuberías, conducciones de aguas, sistemas de depuración, planos de viviendas y saneamientos con una claridad extraordinaria.

Sólo un pequeño defecto hemos encontrado en este primer fascículo de Higiene general. Poco más de dos páginas dedica a un asunto tan interesante como "El cosmético desde el punto de vista higiénico". En un libro sobre higiene editado en este año, nos hubiese gustado ver incorporados los nuevos aspectos de la cosmética científica, que ya no sólo interesa a la mujer, sino que todo el mundo se preocupa de sus jabones de lavado, sus lociones para el pelo, cremas y afeites, alcoholados antisépticos, dentífricos. Nos hubiese gustado ver cómo trataba este asunto la autorizada pluma del profesor Salvat. Lo que hemos leído carece de interés. Se ve que ha pasado por alto un tema tan sugestivo.

Esperamos el final de la obra, cuya lectura recomendamos a todo el que se interese por la Higiene.

DERECHO DOCENTE DE LA IGLESIA, LA FAMILIA Y EL ESTADO

Un comentario al título "De Scholis" del vigente Código de Derecho Canónico

Los problemas de la enseñanza desde el punto de vista dogmático

ARGUMENTOS CONTUNDENTES CONTRA LA ESCUELA LAICA

FRANCISCO BLANCO NAJERA: "Derecho docente de la Iglesia, la familia y el Estado". (Linares; imprenta de "El Noticiero"; 828 páginas.)

El infatigable Magistral y Provisor de Jaén acaba de publicar una nueva y voluminosa obra pedagógica. Es un comentario al título "De Scholas", del vigente Código de Derecho Canónico. Pero como podía suponerse, no se limita Blanco Nájera a la exégesis de los cánones relativos a la enseñanza, no muy numerosos, por otra parte. Maestro en temas de Derecho canónico positivo, Blanco Nájera concede aún mayor importancia a las cuestiones filosófico-pedagógicas que a las puramente jurídicas y a los problemas de Derecho constituyente que a las cuestiones sobre el Derecho constituído. En el libro con que enriquece hoy su producción literaria, se examinan todos los problemas teóricos y prácticos que se relacionan con la enseñanza desde el punto de vista dogmático y eclesiástico. En la primera parte expone la Historia y los Principios de Derecho natural y positivo sobre la materia; en la segunda estudia concretamente la Legislación eclesiástica, y en la tercera la Legislación civil, comenzando por España y terminando por Rusia y el Uruguay.

En las tres partes resulta el libro instructivo e interesante. Abundan las observaciones sagaces y las citas de pedagogos racionalistas que confirman la necesidad y la importancia de la educación moral y religiosa. Hay puntos apenas estudiados aquí por los educadores católicos; uno de ellos es el capítulo relativo a los derechos del niño. Blanco Nájera demuestra claramente que la declaración de Ginebra, aunque inspirada en el cristianismo, es anodina e insuficiente y la sustituye con una declaración cristiana de los derechos del niño, harto más concreta y sustanciosa. Al defender la necesidad de la enseñanza de la religión en la escuela, cita muchos hechos significativos, de los cuales se desprende claramente que es una necesidad del niño—necesidad natural—abordar los problemas religiosos. Plantea y resuelve muy bien el grave problema de la iniciación sexual, interpretando con acierto las decisiones pontificias, que no son, ni con mucho, tan restrictivas como a primera vista pudiera creerse. Los nuevos argumentos contra la escuela laica y la neutra, resultan contundentes. No hay necesidad de decir que el Magistral de Jaén desciende, con frecuencia, a la arena del combate, es decir, a discutir la cuestión escolar tal como está planteada en España, y pulveriza las afirmaciones de Llopis sobre la necesidad de respetar la conciencia del niño y trabajar por la autoeducación del mismo. La crítica de nuestra actual legislación escolar es dura y acertada. Y por lo que hace a la de Rusia, que entusiasma a Llopis, nos recuerda que la criminalidad infantil se ha doblado en Rusia y que un gran número de maestros no sabe leer y escribir correctamente. El fracaso completo de la sustitución de la enseñanza congregacionista en España es debidamente comentado.

Es, por tanto, un buen libro el de Blanco Nájera. Y tan oportuno como bueno. Hubiera sido conveniente evitar algunas repeticiones. Algo deja que desear la presentación tipográfica. Así suponemos que por una errata de imprenta se nos habla de un Concilio de Valencia, celebrada el 855.

Pedid en la FERIA DEL LIBRO

Trabajo y Capital

según las doctrinas de León XIII y Pío XI, por **Tomás de la Cerda**. "Los aciertos de exposición y plan convierten a **"Trabajo y Capital"** en obra original y acabada". ("A B C", 30-11-33). **Ediciones FAX. "Stand" 14.**

Un estudio psicológico de Coutardo Ferrini

A PORTA LUPPI: "L'ame religieuse de Coutardo Ferrini". (París; Lethielleux; 200 páginas.)

Coutardo Ferrini fué un catedrático de Derecho romano en las Universidades de Mesina, Módena y Pavía. Fué un romanista tan insigne que Momsem dijo que, así como el siglo XVIII se llama, en cuanto al Derecho romano, el siglo de Savigny, el XX se llamaría el siglo de Ferrini. Murió en 1909, cuando todavía sólo contaba cincuenta años de edad. Su vida y su muerte fueron las de un santo; está adelantado su proceso de beatificación, y como Pío XI lo trató mucho y fué siempre gran admirador de sus virtudes, acaso no tarde mucho en colocarlo en los altares. La Universidad Católica de Milán se interesa vivamente en el proceso de beatificación, y el insigne P. Gemelli prologa el libro de Porta Luppi.

No es este libro una biografía completa, sino un estudio psicológico de Ferrini y de las distintas modalidades de su vida espiritual. Estudio, desde luego, digno de todo elogio, pues nos presenta, con maestría y veneración, la exquisita sensibilidad del siervo de Dios, el martirio moral que, constantemente, sufrió al ver a Dios tan olvidado y ultrajado y a la fe cristiana tan combatida, la vida entera, rica e intensa, en la cual llegó hasta la unión con Dios, propia de las almas más escogidas; la piedad profunda que le hacía buscar siempre la sonrisa del buen Dios y toda la rica variedad de virtudes que adornaban su alma. Ni como hombre de acción, ni como polemista, fué Ferrini hombre de grandes arrestos. Su apologética fué siempre extremadamente discreta y diríamos algo tímida. En clase no hablaba de Religión, sino cuando el asunto lo pedía espontáneamente; moderaba sus mismas muestras de piedad externas, cuando veía que, lejos de servir para atraer a los que con él estaban, servirían para alejarlos. Acostumbraba a arrodillarse con ambas rodillas, al paso del Santísimo Sacramento; pero encontrándose en cierta ocasión con unos comprofesores poco católicos, se limitó a descubrirse para que éstos no dejaran de hacer lo mismo. El ex presidente Orlando, declaró en el proceso que con esta conducta tan discreta influyó sobre él más que hubiera podido hacerlo con otra más directa y proselitista. Sintió las angustias de la cuestión romana, como buen patriota, y en política, más se inclinó hacia los católicos moderados que hacia los exaltados; más hacia la "Liga lombarda" que hacia "L'Osservatore católico", cuyas violencias de pluma temía. Nunca sostuvo polémica propiamente dicha: cuando era estudiante, se entristecía visiblemente ante las palabras impías u obscenas de sus compañeros y se retiraba, pero no protestaba. Solía repetir con Santa Juana de Chantal, que una onza de paciencia vale más que una libra de acción, y añadía por su cuenta, que Dios, que nada tenía que envidiar a los hombres, les ha envidiado el dolor. Su producción literaria es copiosa, y aunque la mayor parte es de estudios romanistas, forman parte de ella escritos piadosos de subido valor. Su apostolado, aunque muy discreto, no dejó de ser eficaz.

Compréndase, por estas indicaciones, el interés de un libro que nos hace penetrar en las interioridades de tan gran alma.

Al efectuar sus compras, haga referencia a los anuncios leídos en EL DEBATE

Un estudio sobre la imprenta en Galicia

ANTONIO REY SOTO: "La imprenta en Galicia: el libro gótico". (Madrid; 1934; Estanislao Maestre, editor.)

El nombre del ilustre poeta y dramaturgo gallego, que ha recorrido los ámbitos de España y de América cargado de luces y acariciadora simpatía; que nos ha hecho gustar las aguas profundas y consoladoras de la "Copa de Cuasia", aparece hoy al frente de un libro, que no es poesía, ni drama, ni versa sobre temas morales, más propio de un bibliófilo, encanecido entre archivos y bibliotecas, y, sin embargo, esta obra de erudición es también hija de su corazón, de su amor acendrado a su patria chica, la ilustre Galicia. Cuando en 1920 fué elegido académico de la Real Academia Gallega, tomó por tema de su discurso el origen de la imprenta en Galicia. Hoy el discurso se ha convertido en un largo y concienzudo trabajo de erudición, lleno de interés bibliográfico, ilustrado con interesantísimos apéndices y enriquecido con muchos facsímiles y grabados de portadas, admirablemente reproducidas de los primeros y más bellos libros que se imprimieron en tierras galaicas en los siglos XV y XVI. Esta obra no tiene un interés meramente regional—Rey Soto es un regionalista que pone por encima de todo el gran amor a la España grande y única, sin desgarraduras fraternas—, es uno de los más bellos jalones en el estudio, poco cultivado hasta ahora en nuestra patria, de la bibliografía española.

El editor—Estanislao Maestre—ha puesto en la impresión y presentación de este libro toda la elegancia y nitidez que caracterizan su casa.

"De moral militar"

Ameno, instructivo y orientador libro para el soldado

ANTONIO SANCHEZ BRAVO: "De moral militar. Charlas con el soldado". (Murcia; Sucesores de Nogués; 210 páginas.)

Esta obra, declarada de utilidad por el Ejército y la Marina y premiada con la Cruz del Mérito Militar, responde muy cumplidamente al propósito noble que la inspiró.

La fuerte contextura moral del libro, que habla de la patria y la disciplina, del compañerismo y de la abnegación, a muchachos de veintiún años, se ameniza, en un alarde pedagógico, de anécdotas, biografías, hechos históricos y romances literarios, que hacen de la instrucción un deleite, procurando que se traduzca el pasatiempo en utilidad.

Arturo Cuyás, en nuestra patria; Smiles, Garden y Kiplyng, desde otras naciones, han hablado ya a todos los muchachos del mundo con lenguaje práctico y ameno a la vez. Pero el capitán Sánchez Bravo, que advierte la desorientación del muchacho que llega al servicio militar, lo crítico de su vida a tales años y las dificultades que le aguardan al abandonar el cuartel, se adelanta generosamente a ofrecerle una orientación y un consejo, sin ahuecar la voz, con esta obra, situada en un ambiente militar para satisfacer desde allí todas las exigencias de ese ambiente.

A la nobleza del propósito únense los aciertos en el modo de conseguirlo. La obra del capitán Sánchez Bravo honra al Ejército y debe ser acogida por todos, en la certeza de que siempre responderá ella dignamente a esa hospitalidad.

Una monografía sobre el refrendo ministerial

La edita la Universidad Central, y forma parte de los trabajos del Instituto González Posada

GONZALO CACERES CROSA: "El refrendo ministerial". (Madrid; Tipografía de Archivos; 1934; 206 páginas.)

Esta interesante monografía forma parte de los trabajos del Instituto González Posada, y ha sido editada por la Universidad Central. Puede decirse que agota la materia. Trata del refrendo ministerial en sus tres aspectos, histórico, de Derecho positivo y de Derecho constituyente. Encuentra los orígenes del refrendo material, como del régimen parlamentario en Inglaterra, y afirma que la necesidad del refrendo ministerial era ya definitiva en tiempo de la reina Ana. El refrendo no es necesario sino cuando el jefe del Estado es irresponsable y el ministro se halla con él respecto a ciertos actos en relación de coordinación. Por eso, no hay refrendo propiamente dicho en las Repúblicas presidencialistas ni en las de Gobierno convencional. La voluntad de hacer suya la disposición del Jefe del Estado es el elemento característico del refrendo. Con mucha finura dice Cáceres que la firma del ministro no es la única forma del refrendo. Este puede ser expreso y tácito. Y si el refrendo por la firma es expreso, de las manifestaciones orales y de las omisiones del Jefe del Estado responde el ministro continuando en el Gobierno.

Respecto al refrendo en España, nota Cáceres que es inútil y nulo el acto que suele realizar el Presidente devolviendo firmados, sin refrendo, los dos ejemplares de cada nueva ley que le envía el Congreso. Indica la fórmula empleada por el Presidente al ordenar la promulgación de la ley de Confesiones, que es la misma que citó Gil Robles en la sesión del 2, y opina, como el jefe popular, que es nulo todo acto o escrito del Presidente no refrendado. Exige el refrendo para que el Presidente devuelva una ley al Congreso, y anuncia—adelantándose a los acontecimientos—que el ejercicio de esa facultad por el Presidente traerá la dimisión del Gobierno o la disolución de las Cortes. El conato de ejercicio ha traído la dimisión del señor Lerroux.

En cuanto a la crítica de la institución, Cáceres la considera hoy anacrónica. Distinguidos los poderes del Jefe del Estado y de los ministros, y teniendo que responder aquél, ha perdido el refrendo toda razón de existir. E insistiendo en las orientaciones del profesor Pérez Serrano, cree que los actos que el Jefe del Estado realiza en ejercicio del poder armónico o moderador no deben necesitar el refrendo. El Jefe del Estado debe tener sus facultades propias. Estamos completamente de acuerdo con esta solución. Cáceres recuerda oportunamente una cosa poco conocida y es que, según la ley orgánica del Ejército inconstitucional, en este punto no necesitaban del refrendo de ningún ministro los actos del Rey, realizados como general en jefe de un Ejército en tiempo de guerra.

Lo que no comprendemos es que un Gobierno de negocios, es decir, dimisionario, no pueda refrendar. Después de notificada la crisis al Congreso, el Gobierno Lerroux refrendó un decreto tan grave como el de declaración del estado de alarma.

"Santuario", de Faulkner

NOVELA NORTEAMERICANA

WILLIAM FAULKNER: "Santuario", traducción de Lino Novás. (Madrid; Espasa-Calpe; 1934; 270 páginas.)

Sin duda porque la literatura norteamericana contemporánea es poco conocida en España, la gran editorial Espasa-Calpe acaba de publicar la novela "Santuario", de Faulkner. Es Faulkner un joven y ya famoso novelista. Estuvo en la guerra mundial, y fué herido de gravedad en la persecución de un avión enemigo. Viajó luego por Europa, y, poco después, comenzó a escribir. Hoy se le cuenta entre los grandes novelistas norteamericanos, y se anuncia que eclipsará a todos. No sabemos por qué esta novela se llama "Santuario", y no deja de extrañarnos, como ha extrañado al brillante prologuista Antonio Marichalar, que una novela figure en una colección denominada "Hechos sociales".

LIBROS VARIOS

"Asociación general de transportes por vía férrea". Publicaciones números 11, 17, 18 y 19. (Madrid, enero de 1934.)

Dignos de estudio son los folletos que se indican. Del primero, que versa sobre "la electrificación desde el punto de vista económico", se publica ahora la segunda edición. La conclusión, fuertemente documentada, es que la electrificación de los ferrocarriles resulta enormemente cara y es inaceptable desde el punto de vista económico. En cambio, puede resultar ventajosa la explotación con automotores de combustión interna.

El folleto número 17, de 112 páginas, escrito por Marcel Perchaud, es un amplio estudio de la situación en que se halla en toda Europa el problema de la competencia entre el ferrocarril y el automóvil. En todas partes el "auto" hace gran competencia al tren y los medios empleados hasta aquí para contenerla resultan ineficaces. La coordinación de ambas clases de transporte resulta difícil.

En la número 17 se estudia la situación jurídica de los ferrocarriles en España y el núcleo de la publicación es un dictamen del profesor Pérez Serrano como letrado. Sus conclusiones, que, desde luego, nos parecen aceptables, son: Primera. Por ahora está vigente el Estatuto ferroviario y quedan sin aplicación como incompatibles las normas que regulaban las antiguas concesiones. Segunda: Del actual estado de comunidad no cabe salir sino por acuerdo entre Estado y Compañías o por sentencia judicial que resuelva posibles desacuerdos; todo ello sin perjuicio de los derechos de soberanía del Estado, que, en caso de ruptura del equilibrio económico, supondrá obligación de indemnizar. Por su parte, las Compañías afirman que concesiones y Estatuto han sido infringidos repetidas veces, que la inseguridad jurídica contribuye al envilecimiento de los valores ferroviarios y que antes que continuar con esa inseguridad sería preferible la reversión anticipada de las líneas, que, por otra parte, sería funesta para el Estado.

La publicación número 19 es un estudio técnico de sustitución de las locomotoras antiguas o deficientes. La Comisión propone la adquisición de 292 locomotoras nuevas, que supondrían a las cuatro Compañías principales un gasto de más de 100 millones de pesetas en varios años. Lo difícil es averiguar de dónde pueden salir todos esos millones, puesto que las empresas no cubren gastos.

D. R. DE LA SERNA: "Organización de Residencias de estudiantes" (Madrid; FAE; Claudio Coello, 32; 16 páginas.)

En este breve folleto se prueba la necesidad de las Residencias católicas de estudiantes, en las cuales encuentren éstos un ambiente de moralidad y de cultura, y formar su inteligencia y su carácter. Como un selecto personal directivo es de necesidad absoluta, el autor cree moralmente necesario que los Religiosos se pongan al frente de las Residencias.

DR. VICENTE DE ANDRES BUENO: "La prevención de los accidentes del trabajo". (Madrid; Tip. Cuesta; 1934; 192 páginas y varias láminas; 15 pesetas.)

Muchos accidentes del trabajo deberían evitarse. No se evitan porque no se emplean para ello los medios adecuados y es tristísimo que todos los años mueran o se inutilicen centenares de miles de trabajadores. Pérdida enorme de vidas, que representa, por otra parte, gastos enormes para las empresas y para la industria. En Europa hubo en 1931 más de dos millones de víctimas; solamente en Francia hubo 800.000, es decir, más que en la batalla del Marne. Urge, pues, conocer, divulgar y emplear los medios preventivos; a esto se encamina el meritísimo trabajo del doctor Andrés Bueno, en el cual campean la experiencia personal y el juicio propio. Estudia las causas de accidentes del trabajo, tanto las comunes a todos los trabajos como las características de cada uno; los medios generales que deben emplearse para evitar accidentes, y los especiales aplicables a determinadas industrias. La determinación de las personas que deben intervenir en la obra de prevención y la acción combinada de todos estos elementos, son el asunto de una interesante sección. No se omite la legislación del trabajo. Y termina el libro con una propuesta de organización.

SALVADOR CANALS: "¿Qué debe ser el antimarxismo". (Madrid; Tipografía artística; 1934; 108 páginas.)

El señor Canals ha recopilado en este tomo 13 cartas dirigidas a un obrero, que publicó en "Informaciones". Tienen indudable interés; hay en ellas mucho bueno. Pero no estamos conformes con las orientaciones principales.

PEDRO PIDAL: "El misterio del Universo". (Madrid; Sucesores de Rivadeneyra; 1933; 138 páginas; una peseta.)

He aquí un librito en que se pretende explicar todo, adornando la explicación con los datos de la nueva Física de los electrones y los protones. Se aspira a dar la única explicación del Universo, y si alguna otra fuera posible, la mejor. A Pasión, Prohibición, Pena y Película se reduce esa explicación del Universo. Bien se comprende que se quiere explicar demasiado para que la explicación sea satisfactoria.

ENRIQUE HERRERA, S. J.: "Educación social de la juventud obrera belga". (Madrid; FAE; 32 páginas).

El padre Herrera expone claramente en este folleto la organización de la admirable Juventud obrera cristiana —J. O. C.—de Bélgica. Tiene más de 50.000 socios; todos jóvenes obreros, y ha realizado una labor admirable para defender la fe y la moralidad de los jóvenes obreros, seriamente amenazada al entrar éstos en la fábrica. El medio principal que ha empleado para ello es la sólida formación espiritual de grupos escogidos; éstos han sido luego los apóstoles de sus compañeros. La J. O. C. defiende también los intereses materiales de sus asociados, pero no tiene actividad sindical; sus socios pueden ingresar en la Confederación de obreros cristianos. El padre Herrera nos describe el funcionamiento de la Semana de Estudios Sociales de Malonne, a la cual asistió y en la cual alternó con los dirigentes de la J. O. C. Esta, aunque tiene carácter especial y se gloría de su obrerismo, se entiende con los otros grupos de la Juventud católica belga —J. A. C., J. E. C., J. U. C.—. Termina el padre Herrera haciendo felices augurios sobre la Juventud católica española.

JAIME GIL VERNET: "Los tres momentos de la guerra económica". (Madrid; Salvador Quemades; 1934; 28 páginas.)

Los tres momentos de la guerra económica entre los pueblos son, según el autor, el libre cambio, el proteccionismo y el intercambio. En el primer período triunfaba el pueblo mejor dotado por la Naturaleza; en el segundo, imponía el Estado su plan económico defendiendo la producción nacional; el tercero es el actual, en que el Estado señala los contingentes de cada clase que podrá importar cada país. Este régimen es monstruoso, porque en una nación falta el pan y en otra hay que arrojar el trigo al mar: en una no se puede resistir el frío y en otra se quema el algodón. España no ha tenido nunca política económica; su arancel es arancel del hambre, y su política económica, encaminada a proteger industrias y producción agrícola que no se debieran proteger, es la antítesis de la política de expansión comercial, que es la que nos conviene. Se sigue una política de precios altos, completamente ruinosa. Necesitaremos comprar si hemos de vender. La política de intercambio tiene que ser la nuestra, porque nos la imponen otros países; pero debemos utilizar el arancel como medio de expansión comercial. Estamos conformes con muchas de estas ideas, pero las conclusiones nos parecen vagas, imprecisas y sobre todo peligrosas. De seguirlas habríamos de sacrificar nuestra agricultura cerealista e industrias importantes, como la textil, la azucarera y la metalúrgica. Esto no puede ser; sólo podría hacerse en el caso de que se llevara a cabo una organización completamente nueva de la Economía mundial.

JOSE RAMOS CAPELLA, T. CH.: "Método de observación en los reformatorios". (Madrid; FAE; 26 páginas.)

Los Reformatorios de que se trata en este folleto son los Reformatorios de niños enviados allí por los Tribunales tutelares de menores. Creen algunos que el conocimiento de las facultades del alumno que se obtiene en el Laboratorio psicopedagógico es infalible; opinan otros que el Laboratorio no vale para nada, que es el Rastro de la Psicología y sus experiencias. Física recreativa. Hay que adoptar una posición intermedia. Se comienza, pues, por estudiar el carácter del niño y elaborar su perfil moral; para esto son casi inútiles los procedimientos de laboratorio; es la observación prolongada y completada por el cuestionario el único medio que se puede emplear. Pero luego hay que practicar el examen mental por el método de Binet y Simón y escala de Yerkes. Por el método analítico se expresan gráficamente las 15 funciones psíquicas y su estado en el individuo. No basta conocer la cuantidad de las funciones; hay que conocer también su cualidad. Hay que hacer también el examen de orientación profesional y obtener la ficha de orientación profesional por medio de los "tests" colectivos.

Colección de poemas del padre Pérez de Urbel

FRAY JUSTO PEREZ DE URBEL: "In terra pax". (Santo Domingo de Silos; 2.ª edición; 1934; 3 pesetas).—"Cancionero pasiego". (Santo Domingo de Silos; 1933; 5 pesetas).—"Salterio de la Virgen". (1932; 2,50 pesetas.)

A nadie que haya leído cualquiera obra del padre Urbel le sorprenderá ver el nombre de este popular escritor contemporáneo al frente de un tomo de versos, pues todos sus escritos, aun los que versan sobre temas más áridos, aparecen nimbados y matizados de suave y encantadora poesía, que presta singular atractivo a su fecundísima labor. Y es que fray Justo es radicalmente poeta, pero cierto pudor y suprema delicadeza con la poesía le ha impedido prodigar sus composiciones en verso, siendo escasísima su obra poética al lado de su inagotable producción científica y literaria. El verso brota ágil y fresco de su pluma—dice el padre Félix García en una maravillosa semblanza que acaba de publicar sobre este monje benedictino—como las amapolas en los sembrados; el verso parece su lenguaje habitual por el dominio que ha logrado en el manejo de la estrofa.

Fray Justo recogió hace años sus primeros poemas en un libro que tituló «In terra pax», que contiene el frescor y gozo de la juventud, licor de concentradas esencias que vuelve a brindar en la fúlgida copa de la amistad. En él se encuentra «El Ciprés del Claustro», joya lírica que pasará a las antologías, poema armonioso y feliz por el acento sincero, el tono emocionado, el hallazgo verbal, la cadenciosa gracia del ritmo y la belleza de imágenes y conceptos. Allí está también el «Poema de las Horas» de la vida claustral, de sus rezos, de sus estudios, de sus meditaciones. Todo el material sensible, recogido maravillosamente por el poeta, se transforma luego en emoción y en armonía. Allí el poema «De Briviesca a Santa Casilda», de un vigor descriptivo extraordinario. Allí, en fin, se encuentra estereotipado cuanto va hiriendo la mirada del monje poeta, que a las cosas más humildes y fugaces sabe buscarlas su momento lírico. Porque lo que más sorprende en este libro es el subido tono lírico de sus versos, escritos en horas de inspiración y sinceridad.

«Cancionero pasiego» es la ofrenda amorosa del poeta al valle natal de sus mayores; es el romancero del Valle de Pas, un libro evocador y bello. Nacido en la meseta burgalesa, al padre Justo le sugestionó el ambiente, el paisaje de ese reducto montañés. El Valle encontró en él el cantor que se asimilara su vida, se enamorara de aquellas montañas y penetrara con sagacidad y firmeza en la psicología un poco hermética de sus habitantes y se hiciera intérprete de su vida sentimental, honda y ruda. «El Lobo», «La Cabaña», «La Rolda», «El Pasiego» son cuadros plásticos rebosantes de realidad. Pero la joya de volumen es el poema «Neluco», en que fray Justo madrigaliza los amores del protagonista y de Rosuca sobre el fondo de égloga silvestre en que reviven con toda su fuerza las costumbres locales. En este poema hay acentos auténticamente mistralianos y logros de expresión como no había alcanzado desde el salmo al Ciprés.

Finalmente, en «Salterio de la Virgen», fray Justo canta los gozos, los dolores y triunfos de Nuestra Señora en versos muy inspirados y devotos que suenan a salmodia litúrgica y a rèquiebro de enamorado. Son las últimas composiciones salidas del numen poético del autor y en ellas maneja el verso con una fuerza de expresión verdaderamente sorprendente. Los sonetos que dedica a cantar los misterios dolorosos contrastan vigorosamente con la amena espontaneidad, frescura y ligereza de sus restantes producciones poéticas.

El Santo de cada día

MARZO Y ABRIL

"El santo de cada día". Marzo-abril. (Barcelona; Editorial Luis Vives; 626 páginas.)

El segundo tomo de esta obra no desmerece del primero, del cual dimos cuenta hace poco. Desde luego está escrito con el mismo criterio y tiene iguales características. Prefiere a veces santos poco conocidos, sobre todo si son misioneros o predicadores de la fe, como el Beato Pedro de Zúñiga, hijo de un marqués de Villamanrique, misionero y mártir en el Japón, en 1622; San Wulfrano, apóstol de los frisones, y San Ludgesio, primer Obispo de Munster. Hay santos y beatos poco conocidos, cuyas virtudes heroicas producen profunda impresión, como el mártir San Edesio, que abofeteó y tiró al suelo al juez egipcio Hierocles, porque condenaba a las mujeres cristianas a ser pasto de la lujuria; San Basilio de Anura, que, bárbaramente azotado, hasta desprenderse casi de su cuerpo trozos de carne, arrojó uno de estos trozos al emperador apóstata Juliano, y el Beato Antonio de Rivoli, dominico, que, después de haber apostatado de la fe en Túnez, reparó aquella enorme culpa con un glorioso martirio.

Año predicable

R. P. GERMAN PRADO, monje benedictino de Silos: "Año predicable". (1 enero; Bruno del Amo; Madrid; 1934; precio: 5 pesetas.)

El editor católico Bruno del Amo, que tanto bien viene procurando al Clero español con su rica y variada colección de "Predicación contemporánea", ha confiado al padre Prado la dirección de un "Año Predicable", en el cual puedan encontrar los sacerdotes material abundante y escogido para facilitar el desempeño de las múltiples necesidades que trae consigo el ministerio parroquial de la predicación. Al recorrer este primer tomo de dicha colección, nos sorprende la variedad de temas, la riqueza de ideas y la seriedad con que están tratados, dentro de una sencillez grande de estilo. Más que sermones, propiamente dichos, constituyen un arsenal debidamente ordenado y distribuido, con el que se puede improvisar cualquier tema de predicación. Vienen en primer lugar una serie de pláticas catequísticas, seguidas de sermones, para las fiestas del mes de enero; triduos a la Sagrada Familia y al Niño Jesús, y, finalmente, los panegíricos de los principales santos del mes.

Auguramos a esta nueva sección de "Predicación contemporánea" un éxito grande y duradero.

Los libros comentados en esta página y cualquier otro que interese al lector, los sirve a reembolso

Librería PRO CULTURA

Apartado 9.019. — MADRID.

Recordatorios Comunión

Devocionarios, rosarios, crucifijos, cromos y molduras. Estudios, 7, entresuelo. TELEFONO 74757. — MADRID.

Fábrica camas doradas

VALVERDE, 3 cpd.—RIEGO, 13
VALVERDE, 1—BRAVO MURILLO, 112
SUCURSAL VALLADOLID: MIGUEL ISCAR, 5.

OPTICA Y FOTO

LABORATORIO

VARA Y LOPEZ

5 PRINCIPE, 5

PERSIANAS

LINOLEUM - SALINAS
Carranza, 5. Teléfono 32370

Cómo deben organizar sus servicios higiénicos y sanitarios las ciudades modernas

El agua, problema principalísimo: debe ser abundante y buena; así se ahorran muchas vidas. Las poblaciones adelantadas destinan sumas enormes para purificar aquel elemento. Otro problema es el de las aguas residuales, causa de epidemias. En Madrid se envían al Manzanares doscientos cincuenta mil metros cúbicos diarios. Hacen falta medios para desembarazar las calles de basuras. Los ruidos perturban el trabajo y son origen de neurastenia. Enérgica policía contra las enfermedades infecciosas

EN EL AÑO 1933, PALENCIA FUE LA PRIMERA EN MORTALIDAD, Y SAN SEBASTIAN LA MAS FAVORECIDA

Uno de los primeros resultados del Congreso de Sanidad será seguramente conceder una mayor importancia a las cuestiones de Higiene urbana, obscurecidas entre los sanitarios por uno de tantos tópicos lanzados en alguna ocasión por alguien y recogido y propalado por todos, sin pararse a analizarlo debidamente. Se ha dicho, y se ha repetido, que en España son 18 millones de personas las que viven en el medio rural, por sólo cinco millones en las ciudades, y, como consecuencia, que lo esencial es resolver los problemas sanitarios rurales. Los que así piensan tienen razón evidentemente si califican como urbanos solamente a los núcleos representados por las capitales de provincia. Basta para rechazar este criterio recordar que Vigo, Jerez, Cartagena, Linares y Reus, entre otras muchas poblaciones, tienen tanto o más derecho a llamarse ciudades que Pontevedra, Cádiz, Murcia, Jaén o Tarragona.

En materia de Higiene la separación entre lo rural y lo urbano no hay que buscarla en una clasificación oficial, ni en una casilla de la estadística. El límite verdad está representado por las características culturales y morales de cada agrupación humana, y como dice un escritor español, el ruralismo, en fin de cuentas, es el signo característico de las sociedades sin minoría eminente, y hay pueblos que se quedan por siempre en ese estado elemental de la evolución, que es la aldea, aunque lleguen a contener un enorme vecindario.

Una ciudad que culturalmente merezca el nombre de tal, tiene hoy día que resolver problemas sanitarios complejísimos, y en cuya resolución van hermanados la cultura con la potencialidad económica. Sin dinero no hay posibilidad de una ciudad higiénica. Sin un mínimo de cultura popular, tampoco se puede sanear una población. Prescindiendo de las cuestiones interesantísimas de urbanización propiamente dicha, de la estructura de las casas, de la proporción de espacios libres de jardines y paseos, en relación con las superficies edificadas, de la magna cuestión de la pavimentación, me voy a limitar en este artículo a señalar unos cuantos de los grandes problemas que preocupan a los Municipios modernos, y alrededor de los cuales giran todos los trabajos de los investigadores sanitarios.

Y el primero y capital es el del aprovisionamiento de agua. Si un pueblo necesita 50 litros de agua por habitante, una ciudad no puede conformarse con menos de diez veces más y aún me quedo corto. Detroit tiene 594 litros por habitante; Wáshington, 757; Búffalo llega a los 1.226. En cuanto a Madrid, todos los lectores conocen por experiencia la angustiosa situación de la capital de España en cuanto llega el verano y aumenta el consumo, y se ha impuesto la necesidad de construir el canal paralelo, que en plazo no lejano hará de Madrid una de las ciudades más ricas en agua. Y estas necesidad de enormes cantidades de líquido, que sienten las grandes ciudades no está en relación únicamente con los hábitos individuales de limpieza, indudablemente más higiénicos que en el medio rural, sino también con otros menesteres que son indispensables en ellas. En fin de cuentas, con 54 litros por persona hay bastante para bebida, cocción de alimentos, limpieza corporal, de la casa y de la ropa. Las mayores exigencias de las ciudades obedecen al sistema de limpieza de los retretes—de nueve a diez litros por descarga—; a la limpieza de los coches—de 150 a 200 litros gasta un automóvil—; al riego—de uno a cinco litros por metro cuadrado, según el pavimento—. Por otra parte, hay el consumo enorme de los edificios colectivos, hospitales, escuelas, mercados, etc.; el necesario para los incendios, y, finalmente, el de las necesidades industriales, que, como es natural, es incalculable en líneas generales y varían según la naturaleza de cada población.

Pero una ciudad, no sólo necesita tener mucha agua, sino que precisa sobre todo que este agua sea buena, ya que en parte ha de destinarse a la bebida, y puede producir una porción de enfermedades, la mayor parte de ellas muy graves. Desde luego sería una quimera pretender que un agua careciese de microbios, y el higienista tiene que contentarse sencillamente con que tenga pocos, y sobre todo, con que carezca de los que están oficialmente catalogados como productores de enfermedades determinadas.

Hasta hace unos cuantos años se sabía que el agua transmitía unas cuantas enfermedades, como el cólera o la fiebre tifoidea; pero el estudio de los modernos aprovisionamientos urbanos enseñó a los higienistas que un agua pura en una ciudad, no sólo disminuye las defunciones por estas enfermedades, de origen claramente hídrico, sino de otras muchas, que se creían que nada tenían que ver con la potabilidad del agua. Y aún se llegó a más; a dar una expresión matemática a este fenómeno y a sentar como una verdad sanitaria que cuando una ciudad depura sus aguas, por cada vida que se economiza por fiebre tifoidea, enfermedad claramente transmitida por el agua impura, se ahorran dos vidas por enfermedades de otros orígenes, aunque aparentemente no tengan que ver nada con el agua.

Tal es el teorema de Hazem, que ha tenido como consecuencia hacer que las ciudades modernas se gasten enormes sumas en la purificación de sus aguas, buscando ahorrar vidas a cambio de gastar dinero. Los trabajos sobre la purificación de aguas en las urbes se multiplicaron, y hoy es el cloro en diversas formas el que triunfa y se impone en todas las ciudades bien avenidas con sus propios intereses y con la salud de sus habitantes. Madrid no hace mucho caso de estos trabajos y de estas previsiones. Intentó una purificación del caudal de los viajes antiguos y fracasaron las instalaciones de ozono que se instalaron en la plaza de Santa Bárbara. El cloro se utiliza en el agua de Santillana, sin que el procedimiento elegido sea de una garantía absoluta ni mucho menos. El Canal del Lozoya prefiere el cloro líquido, aunque, a decir verdad, no creo que su funcionamiento sea constante ni intenso. Madrid fía la depuración de sus aguas a la magnífica acción bactericida de los rayos solares de Castilla, actuando sobre los enormes embalses que surten a la capital. Y a decir verdad, la mortalidad por fiebre tifoidea, que sirve en todo caso para medir el grado de pureza de las aguas, no es alarmante ni mucho menos en la Villa del Oso y del Madroño.

Aun en estos casos, hay que contar con las características psicológicas de cada ciudad. Recuerdo hace años una protesta de los vecinos de El Escorial —de parte de ellos, para hablar con exactitud—, alarmados porque creyeron inaugurada la depuración de las aguas de la presa. Los protestantes aseguraban que la dosis empleada había sido excesiva, el sabor del agua que ellos habían percibido con toda claridad, y hasta las diarreas que habían sufrido lo indicaba claramente, y pedían que se suspendiese la purificación por el cloro líquido..., que no se había empleado todavía. La imaginación, mezclada con la política, les había hecho creer en una posible intoxicación e indicaba desde luego la ignorancia o malicia de las autoridades, a juicio de ellos.

Las aguas residuales

Veamos otro gran problema sanitario. La depuración de las aguas residuales. De esto saben también mucho los vecinos de Madrid. Basta pasar el puente que une Madrid con Villaverde, por el ferrocarril, para que un olor manifiesto a ácido sulfhídrico, intensísimo en verano, recuerde que la Villa no depura sus aguas de alcantarilla y tal como las recibe las vierte en el Manzanares. El problema no es nuevo, ni mucho menos, para nosotros. Las aguas residuales de Madrid han aumentado paralelamente con el desenvolvimiento de la capital, y mientras el ingeniero Justo y Villanueva las calculaba en 12.410.426 litros en el año de 1877, Novales las hacía subir a 40.000 metros cúbicos en 1900 y en la actualidad pueden estimarse que diariamente mandamos al Manzanares 250.000 metros cúbicos, con un volumen máximo de 4,13 por segundo y mínimo de 3.263, según Lorite, coincidiendo este mínimo con las horas de la madrugada y presentándose el primero de diez de la mañana a dos de la tarde.

Las ciudades americanas, grandes y pequeñas, dedican todas, casi sin excepción, una atención especial a este problema y gastan en su resolución sumas considerables porque estiman que estas aguas residuales son las culpables de numerosas epidemias y que restan un considerable número de vidas a la riqueza pública. Hay muchos procedimientos para evitarlo; pero, en fin de cuentas, los más preconizados en la actualidad son los que utilizan el método de los "barros activos" y los que buscan la disminución de los gérmenes oxidando la materia orgánica después de un amplio contacto con el oxígeno atmosférico en grandes superficies que se llaman lechos de contacto. En cualquiera de los dos métodos la depuración se consigue en proporciones sorprendentes y el agua residual, perdido su olor repugnante y los peligros que ofrece para el hombre, puede verterse tranquilamente en los cursos de agua sin la menor preocupación sanitaria. La fotografía que reproducimos de la estación de depuración de

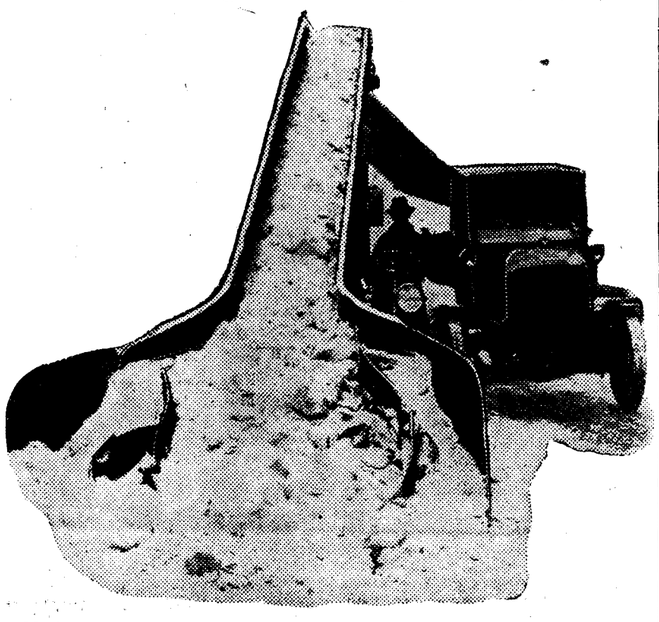

Moderno aparato para recoger rápidamente la nieve de las calles. Modelo norteamericano

aguas residuales de la ciudad de Rochester, en el Estado de Nueva York, recientemente construída, indica mejor que toda descripción la importancia de la instalación y su precio relativamente elevado.

En Madrid el asunto tiene más y menos importancia. Más, porque el caudal del Manzanares, muy reducido—700 litros por segundo como media—es poco favorable a la dilución de la gran masa de agua de alcantarilla con que se mezcla y que va a utilizarse como riego en huertas muy ricas y muy feraces, pero a las que hay que culpar más que al Lozoya de los casos de fiebre tifoidea que se presentan. Menos, porque otra vez el padre sol interviene a favor de los madrileños y los microbios mueren rápidamente ante sus potentes rayos. Hace años quise, en colaboración con los doctores La Rosa y Vallejo, saber cómo se conducían en el aprendiz de río los billones de microbios que Madrid le envía por intermedio de sus colectores. Sabíamos que en París el Sena, profundamente contaminado en Asnieres, ofrece su aspecto normal a 80 kilómetros en Nantes. Al Oder le bastan 32 kilómetros para desembarazarse de sus impurezas, y aun menos el Isar, al que es suficiente sólo siete kilómetros de recorrido. A pesar de las condiciones desfavorables del Manzanares, por la poca dilución, pudimos comprobar que ya en Vaciamadrid hay una mejoría notable, que continúa en San Martín de la Vega, que se acentúa en Titulcia, pero que es necesario llegar a Aranjuez para que, unidas las aguas del Jarama a las del Tajo, recobren sus primitivas condiciones de pureza.

Ya he dicho antes que en Madrid, de hecho, existe una purificación agrícola de las aguas residuales, puesto que se emplean para aprovechamientos de horticultura. Lo lamentable es que no se utiliza la agricultura para depurar las aguas, sino las aguas para mejorar la agricultura, lo que podrá ser muy bueno desde el punto de vista agrícola y económico, pero francamente malo desde el sanitario. Precisamente para evitarlo en 1890—y ya ha llovido—un ingeniero, Sergio Novales, publicó un libro sobre "Purificación y aprovechamiento de las aguas fecales de Madrid", a favor del cual se podrían regar tres mil hectáreas, convirtiendo los alrededores de Madrid en una inmensa huerta, con lo cual cambiarían las condiciones económicas de la vida en la capital de España y hasta su clima. El total de coste del proyecto ascendía a tres millones de pesetas, razón por la cual fué abandonado.

Más tarde el proyecto fué resucitado por uno de los mejores alcaldes que hemos tenido, don Joaquín Ruiz Jiménez, pero nuevos hechos surgidos en el campo científico le habían privado de actualidad y no fué tomado en consideración, a pesar de una hábil y oportuna campaña periodística. Quizás se hubiera acertado de haberles hecho más caso. De todas maneras, el problema sigue en pie, y como gracias al ingeniero señor Lorite, en Madrid hay ya una sólida experiencia en la cuestión y las estaciones experimentales han dado excelentes resultados, es posible que cuando el estado económico de nuestro Ayuntamiento lo que les cueste con la utilización de tar la contaminación profunda que sufre el Manzanares a su paso por Madrid, con todos los inconvenientes higiénicos que ello lleva consigo.

Las basuras

Otro gran problema de higiene urbana, tampoco resuelto en Madrid, es el del destino final, con aprovechamiento o no, de las basuras. Un sólo día de huelga del servicio de limpieza, la padecida con motivo de la manifestación de El Escorial, puso a las calles de Madrid en el estado lamentable e impresionante que todos recordamos. Y es que diariamente son cientos de toneladas de basuras las que Madrid necesita alejar de sus casas y de sus calles. Las ciudades extranjeras han recurrido a muchos procedimientos, que sería interminable enumerar. En resumidas cuentas, las basuras tienen un valor que se puede dividir en alimenticio, fertilizante y calorífico. Las ciudades modernas buscan desembarazarse de ellas disminuyendo lo que les cueste con la utilización de estos valores, pero bien entendido que, en último resultado, siempre es un servicio que cuesta bastante dinero a los Ayuntamientos, y de ello el lector podrá darse cuenta simplemente con una ojeada a uno de los edificios de incinerar basuras de Nueva York, capaz para destruir diariamente 370 toneladas de basuras.

En Madrid ha existido también su incinerador, fracasado, por cierto, y no han faltado ni faltan proyectos. Y buena falta hacen, porque una huelga de basureros pondría a la ciudad en un grave aprieto, como podrá comprobar cualquier vecino que tenga la curiosidad de pasarse por los Cuatro Caminos en las horas de la mañana y vea la caravana de carros que, con rumbo a Tetuán de las Victorias, transportan las basuras madrileñas. Y como al Ayuntamiento sólo le queda el transporte de lo peor de las basuras de las que carecen de valor y cada día están más lejos los vertederos, o una de dos, o se resuelve el problema o el servicio de limpieza tendrá que aumentar sus medios de transporte de una manera prodigiosa, si quiere no inundar a las calles madrileñas en montones de basuras que hoy constituyen ya un cinturón alrededor de la ciudad.

Y ya que de servicio de limpiezas hablo, bueno será recordar que las nevadas del año pasado pusieron de relieve su imperfección y que en la moderna urbe, hay ya medios perfectamente eficaces para librar rápidamente a las calles de la nieve, sin interrumpir la vida ciudadana, salvo en muy contados momentos y en caídas de nieve excepcionalmente abundantes.

Los ruidos

Los ruidos de la ciudad es un nuevo problema sanitario que plantean las grandes agrupaciones humanas. Sobre la influencia que el ruido ejerce en los individuos, ya había bastantes trabajos debidos a neurólogos y fisiólogos, pero su aplicación a la colectividad urbana se debe a la Comisión formada en Nueva York para estudiar el asunto, y que ha publicado ya dos volúmenes sobre la cuestión. En resumen, se afirma en estos trabajos que el ruido es perjudicial para el rendimiento del trabajo y perjudica al descanso y al sueño. Habla también de su influencia sobre la neurastenia y otras afecciones nerviosas, y llega a la conclusión que el 50 por 100 del ruido urbano se debe a los medios de transportes y que puede ser aminorado a su vez en un 80 por 100. En la segunda publicación de la mencionada Comisión, hay hasta unas ordenanzas urbanas destinadas precisamente a aminorar el ruido y que están haciendo mucha falta que se implanten en Madrid si hay algún alcalde que se atreva a ello. No le falta a estas ordenanzas ni el capítulo de sanciones ni el fundamento científico, basado entre otros trabajos en un cuestionario enviado a 846 escuelas de la gran metrópoli. Los vecinos de Madrid saben también por experiencia que los ruidos de la ciudad van desgraciadamente condensándose en un verdadero problema sanitario, que reviste ya cierta importancia, y que pronto o tarde habrá que someter resueltamente.

Las piscinas

Las revistas que se ocupan de Higiene urbana vienen concediendo un especial interés a las piscinas. Desde el doble punto de vista higiénico y deportivo se van extendiendo por todas las ciudades y en más de una ocasión han ocasionado serios daños a la salud pública y hasta han sido origen de algunas epidemias. En España hay muchas piscinas que no reúnen las condiciones exigidas por la moderna higiene, pero casi todas ellas compensan esta falta de requisitos sanitarios, con una abundancia en la renovación de agua, que evita muchos peligros. Pero en realidad es hora ya de que en las nuevas construcciones se preocupen los Ayuntamientos de exigir un mínimo de garantías, en las que no sólo entren detalles relacionados con la construcción, sino también una reglamentación de la manera de utilizarlas. Más fácil es lo primero que lo segundo, para lo que hay que contar con una cultura sanitaria que desgraciadamente todavía no tienen nuestras masas. No hace muchos días que visitaba yo en el Asilo del Pardo una magnífica piscina a la que, para ser perfecta sólo falta un sistema de depuración del agua.

Los servicios sanitarios

Pero supongamos una ciudad con todos los problemas que he enumerado en este artículo, resueltos a la perfección y quedaría todavía algo más importante aún por establecer. La organización de los servicios que garanticen la salud de los vecinos. En fin de cuentas, todo cuanto he dicho tiende a evitar el que la mortalidad sea excesiva, disminuyendo principalmente la que ocasionan las enfermedades infecciosas, y sobre las cuales podemos actuar con probabilidades de triunfo. Pero es que, aun suponiendo una ciudad en perfectas condiciones sanitarias, las enfermedades infecciosas seguirían presentándose, aunque en muy reducido número. Si la urbe no tiene medios de enterarse pronto y bien de dónde están esos enfermos, para separarlos del contacto de los sanos, será fatal e inevitable que la enfermedad se propague y ocasione nuevas víctimas.

Y esto es algo esencial para la ciudad. Mientras mayor sea la urbe, mayor será el peligro para sus habitantes, porque la gran mayoría de las enfermedades se trasmiten de persona a persona, no por intermedio de cosas, y en la ciudad, la vida en común, los transportes, los espectáculos y las habitaciones colectivas ponen demasiado cerca a los enfermos de los sanos. En esto y no en otra cosa consiste la ventaja higiénica del campo que todo el mundo conoce y que las estadísticas revelan. La ciudad no puede luchar contra este sino adverso, mas que con una buena organización que no siempre existe.

La última estadística sanitaria que se ha publicado es la correspondiente al año 1933, en la que la mortalidad en toda España ha descendido a 16,44 por mil habitantes, cifra exactamente igual a la de 1932, pero bien entendido que ni una sola capital de provincia ha ofrecido una mortalidad menor que la de la provincia en totalidad. Claro está que hay una causa de error que estriba en que a la capital acuden todos los enfermos graves, o por lo menos gran número de ellos, para buscar la asistencia eficaz que no encuentran en muchos pueblos; pero de todas maneras es evidente que las ciudades españolas no han conseguido, merced a su organización sanitaria, luchar con las condiciones higiénicas naturales que ofrece el medio rural. Y el hecho se hace más patente todavía si tomamos la mortalidad debida solamente a las enfermedades infecciosas en que la nación en conjunto ofrece la cifra de 3,94, mientras que las capitales de provincia suben a 4,69.

¿Qué hacen contra esto las ciudades bien dirigidas sanitariamente? Lo primero tener un plan meditado basado en las necesidades de la ciudad. Lo segundo tener personal capacitado al frente. Lo tercero dinero para pagar los servicios. Comenzando por esto último, tengo a la vista los presupuestos sanitarios de las ciudades norteamericanas—antes de la crisis económica—y una urbe con todos sus servicios en marcha exige una contribución de 2,17 dólars por habitante. Si esto se aplicase a Madrid, llegaríamos a la desconsoladora conclusión de que para tener una garantía sanitaria deberíamos gastar más de dos millones de dólares en sanidad. Ahora bien: si reunimos lo que gasta el Estado, el Ayuntamiento y la Diputación provincial en funciones sanitarias propiamente dichas, nos encontraremos que estamos muy por bajo de esas cifras, y cuenta que supongo que se gastan bien y que no hay demasiado lujo en determinados aspectos..., que ya es suponer.

Para la ciudad lo interesante es saber—ya lo he dicho antes—pronto y bien, dónde están los enfermos infecciosos. Esto sólo lo puede conseguir denunciando los casos en cuanto la familia o el médico lo sospechan. Pero esto, tan sencillo, es una verdadera dificultad, porque el público no está acostumbrado todavía a la necesidad de ello ni se da cuenta de la trascendencia que para la colectividad tiene la denuncia. Rapidez en el conocimiento y en seguida seguridad en la enfermedad que la da el Laboratorio en la generalidad de los casos, para en seguida aislar al enfermo e impedir que la enfermedad se propague a los que le rodean.

Desinfección

El habitante de la ciudad tiene, en cambio, algunas supersticiones sanitarias que convendría poco a poco que fueran desapareciendo. Uno de ellos es el de la desinfección. El Ayuntamiento de Madrid gasta sumas enormes en el servicio de desinfección, y la realidad es que mucho de lo que se hace es completamente inútil. El concepto de la desinfección ha variado fundamentalmente, y como he dicho en este artículo, lo peligroso no son las cosas, sino las personas. Los microbios, en general, viven poco tiempo fuera de los seres vivos, y sobre éstos, y no sobre las cosas, es sobre lo que hay que actuar. Ya no es posible utilizar el recurso contra las epidemias que recomendaba el célebre Ingrassias en 1665: «auro foco et forcá»; el dinero, el fuego y la horca. No se puede tampoco volver a las arbitrariedades del siglo XVII, en el que el aislamiento se decretaba contra ciudades enteras, en el que se prohibían las reuniones públicas, y las gentes, confinadas dentro de sus casas, tenían que adquirir los alimentos a precios fabulosos, de manos de proveedores especiales, recibiéndolos en unas canastillas de hierro que dejaban caer desde sus ventanas. Ni siquiera podemos utilizar los procedimientos del siglo XVIII, en el que ya no se quemaba ni se ahorcaba a las personas, pero se incendiaban o se hundían los barcos sospechosos, como se hizo con el del capitán Chataud, en Marsella, acusado de haber introducido la famosa peste de 1720.

Datos estadísticos

Y volvamos ahora a la estadística para que nos diga cuáles son las ciudades más salubres y las menos, si ha de juzgárselas por su mortalidad en el pasado año de 1933. Volveré a recordar que la cifra media de mortalidad ha sido 16,44, y sólo la ofrecen inferior Murcia, Valencia, Bilbao, Madrid, Palma de Mallorca, Tarragona, Santa Cruz de Tenerife, Barcelona y San Sebastián, que bate el «record» nacional, con 13,64. Todas las demás están por encima de la media y a la cabeza de ellas, Palencia, que alcanza la enorme proporción de 29,93. Bien es verdad que la natalidad en las ciudades españolas, también en descenso—27,81 en 1933 por 28,34 el año precedente—está en relación con la mortalidad y las cifras de mortalidad que más bajas ofrecen, son también las que nacen menos niños. Bueno será consignar, de todas maneras, que donde más nacimientos se registran es en Almería, con 38,18 por cada mil habitantes, y que la que ocupa el último lugar de la estadística es Barcelona, en la que sólo nacen 16,39 niños por cada mil ciudadanos. Todo tiene su compensación.

Los accidentes del tráfico

No quiero olvidar que en las urbes van apareciendo nuevos problemas sanitarios al compás de los nuevos descubrimientos científicos y de las nuevas características urbanas. Uno de ellos es el de las enfermedades del corazón, en aumento constante en todas partes, el de accidentes del tráfico, que se revela perfectamemnte en la estadística que comentamos, y que obliga ya en muchas escuelas urbanas a una enseñanza especial para tratar de evitarlos. Y para terminar, un detalle curioso derivado también del estudio de esta estadística que publica el Boletín de la Dirección de Sanidad del pasado mes de marzo. En la página 242, se inserta un cuadro comparativo de la mortalidad en 1932 con la de 1933, ajustado a la nomenclatura internacional, y en el que dedica la última casilla al aumento o disminución comparativa de las diversas causas de muerte en España. Así, por ejemplo, hay aumento en tifoidea y en cardiopatías, y disminución en sarampión y difteria. Pero lo curioso es saber cuál es la causa de la muerte que proporcionalmente ha aumentado más en España durante el último año... ¡el homicidio! que de 1,02 en 1932, ha pasado a 1,56 en 1933, es decir, que ha aumentado en más de un 50 por 100. Las reflexiones que esto puede originar las dejo para el lector.

Doctor J. A. PALANCA
Ex director general de Sanidad, Catedrático numerario de Higiene y académico de la Nacional de Medicina

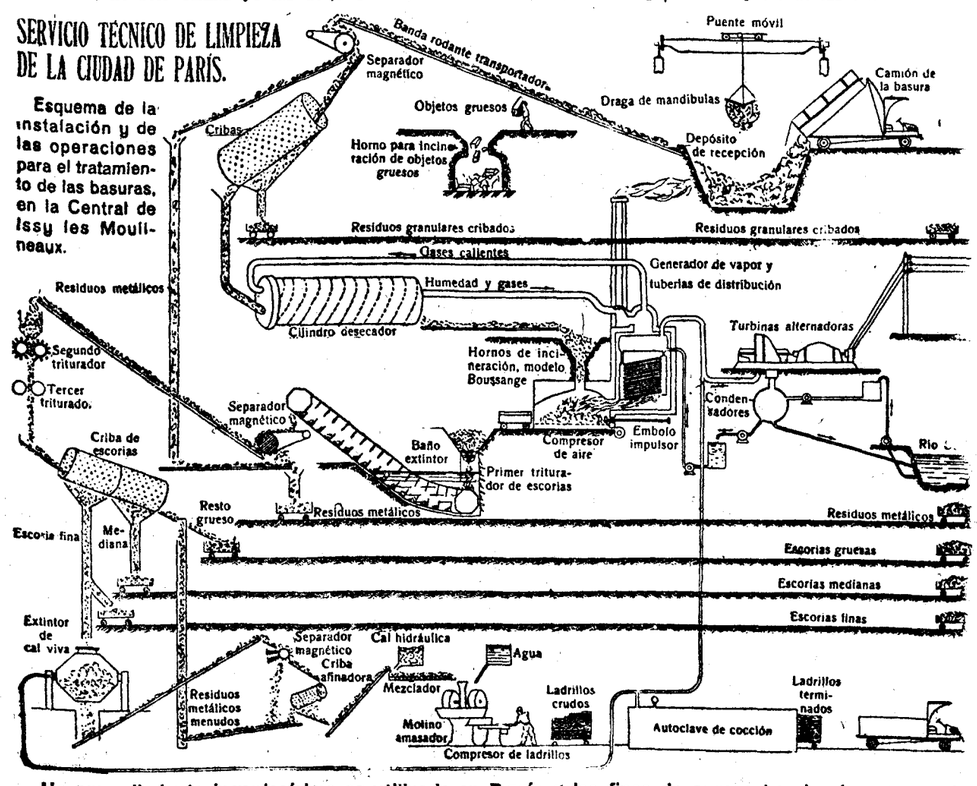

Un procedimiento ingeniosísimo es utilizado en París a los fines de aprovechar las basuras. Este esquema muestra con detalle el proceso por virtud del cual las basuras son convertidas en ladrillos

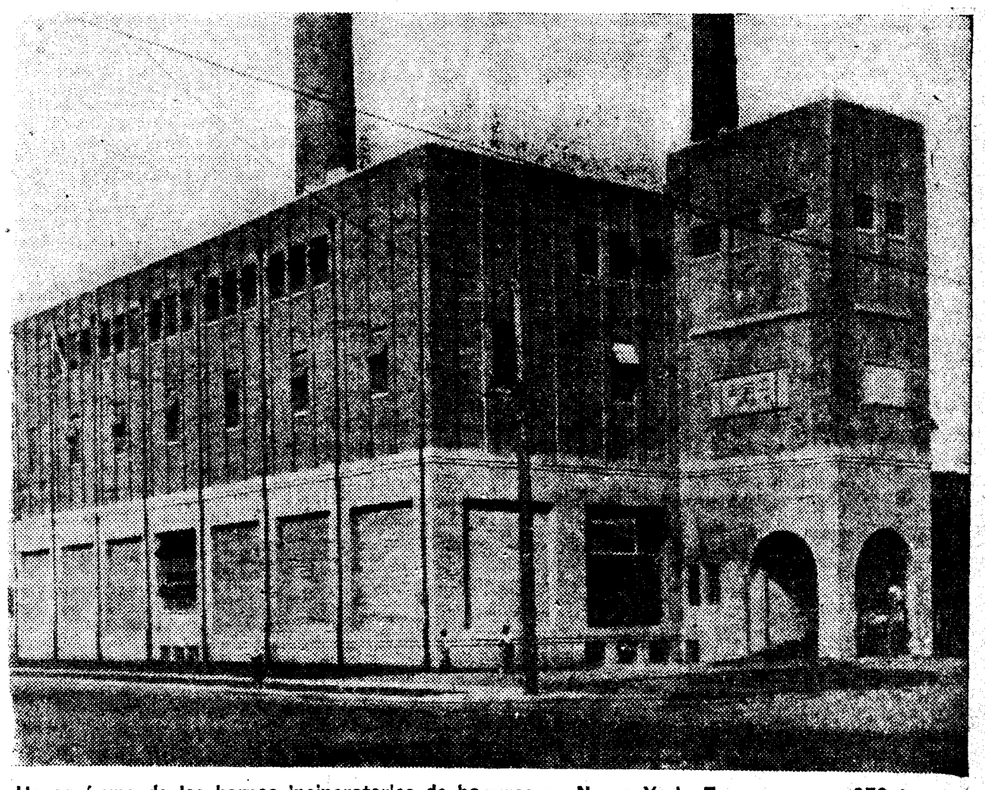

He aquí uno de los hornos incineratorios de basuras en Nueva York. Es capaz para 370 toneladas diarias

Es indispensable una buena Legislación sanitaria para la población rural

Las fuentes, cisternas y pozos, primer origen de insalubridad. En los pueblos españoles son verdaderamente aterradoras las condiciones de la vivienda. El ejemplo de Bélgica debe ser imitado. Una sociedad nacional ha construído 30.000 casas higiénicas. Hay una cifra enorme de mortalidad infantil evitable. Ningún médico debe atender a más de 2.000 personas

LA CONFERENCIA DE GINEBRA EN 1931 RECOMENDO LA ORGANIZACION DE CENTROS DE SANIDAD RURALES

Las condiciones en que se desenvuelve desde el punto de vista sanitario la vida en las poblaciones rurales crean dificultades y problemas que cada vez preocupan más a los Poderes públicos. Prescindiendo de que el mismo valor tiene el sufrimiento y la vida de cualquier ciudadano, el hecho de que la rapidez de comunicaciones ha establecido un contacto más frecuente entre los habitantes de un país y aún de distintos países, permitiendo de este modo la rápida difusión de las dolencias epidémicas, aunque tengan su nacimiento en el más apartado rincón, obliga a que se cuide por igual de la salud de los que habitan en núcleos rurales o en las grandes urbes. Y, sin embargo, hasta estos últimos tiempos, por desconocimiento, por olvido o por egoísmo, la mayoría de los países se cuidaron muy poco de la higiene rural, pues aun cuando las disposiciones legales sanitarias se dictaban por igual para todo el territorio nacional, esta obligatoriedad legal era irrisoria por existir una realidad superior a todos los Parlamentos, realidad que impedía aplicar en las aldeas próximas a las grandes ciudades las mismas medidas.

Olvido de la población rural

Este olvido de las poblaciones rurales, olvido desde el punto de vista higiénico, que desde el político se tuvieron muy en cuenta por lo que podían cotizarse en unas elecciones, parece que ha desaparecido o tiende a desaparecer en la actualidad en nuestro país.

Ya don Francisco Murillo, al redactar el Reglamento de Sanidad Municipal para aplicación del Estatuto, tuvo muy en cuenta la vida rural y estableció diferencias muy meditadas y sensatas para las distintas poblaciones, según sus diversas características. Pero, desgraciadamente, aquel Reglamento era demasiado perfecto en relación con las disponibilidades municipales y la inmensa mayoría de sus preceptos quedaron incumplidos. No había tampoco aquel estado preciso de educación sanitaria que hiciera de aquella ley algo que viniera a concretar y cristalizar el modo de pensar y sentir de los habitantes del campo, y las leyes que no se sienten y comprenden porque se anticipan a su tiempo, podrán ser leyes en el papel, pero no lo son nunca en la realidad.

A la realidad nos muestra que en nuestros pueblos hay graves cuestiones que plantean los servicios de aprovisionamiento comunales (aguas, mercados, mataderos, etc.), las condiciones de la vivienda, el alejamiento de los productos de la vida humana y animal, la medicina profiláctica y la propia asistencia médica.

Y estos problemas, si no con la agudeza que en España, en otros países europeos acaso con mayor que en el nuestro, se dejan sentir hasta el punto de haber motivado una conferencia europea sobre higiene rural que se verificó en Ginebra en el verano de 1931. La expresión rural es bastante más fácil de comprender que de definir. La Conferencia limita el término rural a la región o distrito donde la agricultura es la principal o la sola actividad económica, donde todas las otras formas de industria son de escasa importancia y dependiendo esencialmente de la agricultura. No conozco, y esto tampoco en absoluto, aparte de las industrias mineras y pesqueras y sus derivados, ninguna otra que no dependa de la agricultura, y los pueblos costeros que viven casi exclusivamente de la pesca, bien rurales son, y alguno, mineros, también tienen este carácter, a lo menos en España. Por otra parte, es muy distinta la agricultura y el modo de vivir de los que realizan sus faenas cuando se practica la forma arcaica de cultivo a la forma moderna con el empleo de las máquinas agrícolas de tracción mecánica, pues en el primer caso tendremos que contar con los peligros que el ganado puede ocasionar; también es muy diferente la agricultura sola o asociada, como suele practicarse en nuestro país a la ganadería, y de aquí que la definición de Ginebra sea bastante incompleta.

Toma de agua para pequeñas instalaciones

Los pozos, problema serio

Los servicios de aprovisionamiento comunal son en España deficientísimos. Son pocos los pueblos que tienen un abastecimiento de aguas en condiciones adecuadas, abastecimiento que suele terminar en una, o más raramente en varias fuentes públicas, y en casi ninguno llegan a conducirse las aguas hasta las mismas viviendas. La mayoría de los pueblos se sirven de pozos o de riberas próximas, y éste es un problema verdaderamente serio y difícil en España, que por su constitución orográfica, ausencia de arbolado y otras causas tiene pocas aguas utilizables y muchas de ellas fuertemente mineralizadas.

Por otra parte, la población española se agrupa de muy distinta manera en las diversas regiones: Muy diseminada en el Norte de la Península, se concentran en Extremadura y Andalucía en agrupaciones de importancia, separando unos pueblos de otros decenas de kilómetros, con altitudes muy diversas, y esto dificulta el sistema adoptado principalmente en Bélgica de abastecimientos que sirvan a varios municipios, procedimiento que debe de recomendarse, primero por ser más económico, y segundo, porque la cooperación de varios Ayuntamientos permite una instalación más adecuada y una depuración única, con unas tarifas más baratas. Pero en España sólo en contadas regiones podremos utilizar este recomendable sistema.

Y teniendo que valernos de fuentes, cisternas o pozos, nos encontramos con un primer origen de insalubridad, que es la propia escasez del agua, puesto que hay que transportarla al domicilio y la abundancia de este líquido crea los hábitos de limpieza personal y de la casa, que de otro modo es imposible adquirir, y el segundo origen de insalubridad es el peligro de contaminaciones frecuentes con la posibilidad del desarrollo de epidemias de origen hídrico. Las conducciones hechas de ordinario por tuberías de arcilla, rotas en muchos sitios, cruzando vías públicas, estercoleros y cauces de desagüe espontáneos de aguas pluviales, se contaminan de continuo produciendo epidemias y endemias. Los pozos sin protección debida, en las casas, junto a los corrales y las cuadras, se contaminan igualmente, y por la misma capa de agua determinan la contaminación de los pozos vecinos.

La ingeniería sanitaria puede en este aspecto prestar un servicio extraordinario, construyendo pozos y fuentes modelo al abrigo de todo contacto peligroso con el exterior; y este sistema, que resultaría a la postre más económico que el anárquico que en la actualidad se sigue, sería aceptado de buen grado, como lo es, por ejemplo, en Yogoeslavia, por los habitantes de las poblaciones rurales.

Los mataderos y mercados

Los mataderos tampoco cumplen sus funciones, pese a la buena voluntad de sus directores y del personal técnico veterinario, a quien se encomienda la vigilancia de los géneros alimenticios, y vemos que el reconocimiento del ganado cerdo se efectúa muchas veces a domicilio, y que sólo el temor hace que en las grandes explotaciones agrícolas se solicite la visita de un técnico para el reconocimiento del ganado, pero no porque las matanzas no pudieran ejecutarse de una manera clandestina. Y así vemos que la triquinosis no es una cosa rara, que la pústula maligna es frecuente y que en ocasiones hay graves y mortíferas epidemias de carbuncosis interna por la ingestión de carnes enfermas, que se vendieron porque la codicia del ganadero le impulsó a ello.

Los mercados no existen de hecho, y los géneros alimenticios, expuestos al polvo y a las moscas, se expenden en la vía pública, y esto, económicamente, tiene difícil solución, y más dentro de un régimen de autonomía municipal, puesto que es difícil que el reducido presupuesto de un Ayuntamiento de escaso vecindario pueda subvenir holgadamente a los gastos de construcción y sostenimiento de un mercado, y sólo la elevación del nivel cultural sanitario del pueblo podrá corregir estos defectos, exigiendo aquella pulcritud, aquella limpieza que con los alimentos debe de tenerse.

La vivienda

Las condiciones de la vivienda son en los pueblos españoles verdaderamente aterradoras. Alojan de ordinario mayor número de individuos del que permiten su capacidad; las habitaciones destinadas a dormitorios, cocina, etc., están insuficientemente separadas de los animales; no hay saneamiento ninguno del terreno y la casa suele ser húmeda, la ventilación y la iluminación son insuficientes, y no hablemos, porque parecería una burla, de la calefacción.

No es posible destruir las viviendas insalubres españolas, pero sí es posible, o debiera serlo, evitar que se sigan construyendo sin reunir un mínimum de condiciones higiénicas, y esto no puede lograrse más que con una legislación eficaz y adecuada, sin pensar en ideales, sino acomodada a las condiciones económicas de nuestros campesinos, y con créditos presupuestarios suficientes para que con intereses moderados pueda ayudarse a la familia agrícola a construir su vivienda. Pero esto mismo no es tan sencillo, pues estas condiciones higiénicas, aun siendo en el fondo las mismas en toda la nación, deberán acomodarse a las costumbres regionales y a las condiciones económicas y sociales de cada localidad.

En todos los países, y desde hace muchos años, los Gobiernos, en virtud de leyes, han consagrado cantidades muy considerables para la construcción de casas higiénicas en los pueblos, y de este modo han estimulado el interés de todo el vecindario, modificando con ello las costumbres antiquísimas en materia de construcción. Basta decir que en Bélgica, que es poco mayor que nuestra provincia de Badajoz, existe, en virtud de una ley, la Sociedad Nacional de Casas Baratas, que ha anticipado con un interés del 2 por 100 cantidades importantes a las Sociedades locales y regionales, y que el propio Estado anticipó una suma de 100 millones oro a la Sociedad Nacional, logrando construir 30.000 casas higiénicas.

Algo de esto es preciso hacer en España, porque las condiciones en que se vive en las casas de muchos pueblos serían rechazadas para el ganado por cualquier ganadero inteligente. Y en estas condiciones de hacinamiento, todos los contagios físicos y morales tienen que realizarse. Sin aislamiento posible de los enfermos, durmiendo tres o cuatro en cada habitación, a veces con horrorosas promiscuidades de sexo, las enfermedades recorren las familias, y el espíritu del niño, siempre interrogante e inquieto, ve y adivina muchas cosas que nunca y muy tarde debiera saber.

Protecciones de pisos: arriba, un sistema sobre suelo permeable; abajo, sobre suelo filtrante

Modelo sencillo de Escuela Rural Higiénica

La medicina profiláctica

La medicina profiláctica en el sentido de medicina social está poco atendida en España. Los médicos titulares se esfuerzan por realizarla y han conseguido la desaparición total de la viruela y hoy mismo se practica ya corrientemente la vacunación antitifoídica y antidiftérica, pero la mortalidad infantil continúa siendo aterradora. Y es que el médico tiene que limitarse al tratamiento de cada enfermo en sí, porque es lo más apremiante y es lo que se le exige y no puede hacer una medicina social preventiva, porque carece del instrumento propio de esta medicina, que es la enfermera, visitadora de higiene. Bien sé yo que son muchos los médicos titulares que consagran gran parte de su tiempo a conferencias de divulgación higiénica, que, aunque lo parezca, nunca cae en el vacío; médicos que llevan su fichero y que visitan periódicamente a las familias sanas, dando consejos sobre la lactancia y sobre los cuidados que el niño requiere. Pero esto, con ser bastante, no es suficiente. Las diarreas de los niños menores de un año ocasionan en nuestro país aproximadamente una décima parte de las defunciones, y la evitabilidad de esta causa de muerte constituye un baldón para nuestra organización sanitaria.

Esta falta de medicina social se advierte igualmente en la carencia de un examen periódico de los niños que acuden a las escuelas para descubrir en ellos defectos óseos, tuberculosis incipientes, enfermedades de la nutrición, y estado muy singularmente de la boca, ojos, garganta, nariz y oídos.

Especial mención merece todas las cuestiones que se derivan de la manera en que tiene que prestarse la asistencia por parte de los médicos titulares en las poblaciones rurales. Sabido es de todos que en España existe, desde muy antiguo, un sistema de pago, que en cierto modo viene a ser un seguro rudimentario, en virtud del cual el médico percibe un tanto alzado por la asistencia anual de cada familia, pagando estas cantidades distintas según sus disponibilidades económicas. Además, el Ayuntamiento satisface otra cantidad fija por la asistencia de las familias incluidas en el padrón de la beneficencia. Este sistema adolece de infinidad de defectos, reconocidos tanto por los que reciben el servicio, como por los que le prestan. El médico, mal pagado, tiene que ejercer la medicina y cirugía generales y todas las especialidades médicas y quirúrgicas, y bien se comprende la dificultad de llenar él sólo las funciones de una moderna medicina de equipo con los perjuicios que para los propios enfermos pueden derivarse. Pero aun suponiendo que el médico pudiera llenar toda esta función, hay dificultades insuperables para que pudiera ser eficaz, como son la carencia de hospital, o a lo menos de salas adecuadas en las cuales pudieran practicarse las intervenciones quirúrgicas que nunca, si tienen alguna importancia, pueden realizarse por una sola persona.

Vamos a dar por sentado que la asistencia de cada caso particular es perfecta. Pues, aun así, la medicina preventiva, hoy considerada como la más importante, no puede hacerla con aquella libertad precisa el médico de familia, pues teniendo que vivir precisamente de la asistencia de éstas, en el momento en que tratase de imponer su autoridad para la corrección de transgresiones higiénicas evidentes, perdería la consideración que la familia debe guardarle, y bien pronto el vecindario procuraría la llegada de otro médico más acomodaticio y más tolerante con las deficiencias sanitarias que advirtiere.

Organización de la asistencia

La Conferencia de Ginebra citada se ocupa de resolver este problema de la asistencia rural, por considerarle acaso como el más importante, y comienza por definir lo que puede considerarse como una asistencia médica eficaz, con las siguientes palabras: "La asistencia médica eficaz puede, en el sentido más amplio, considerarse como un servicio médico organizado de tal manera que ponga a disposición de la población todos los medios de acción de la Medicina moderna, en el sentido de preservar la salud, de descubrir y tratar las enfermedades desde sus comienzos."

Esta eficacia en las poblaciones rurales no se logra más que no sobrecargando al médico de un trabajo excesivo y se considera el número máximum de personas a las que puede atender en 2.000 personas; pero necesita al mismo tiempo un personal técnicamente preparado y que comprenda, si no pueden ser enfermeras diplomadas, a lo menos personas provistas de un mínimum de formación técnica. En España tenemos este personal representado por las madronas y por los practicantes.

Las poblaciones rurales y los médicos deben estar en condiciones de poder utilizar en todo momento centros de diagnóstico, laboratorios y, en casos de urgencia, centros de tratamiento por especialistas. Por último, la medicina rural implica igualmente las facilidades de hospitalización en establecimientos apropiados.

Claro es que un verdadero programa de servicios de higiene rural deberá comprender todas las medidas relativas a la solución de las cuestiones sanitarias más importantes en cada Municipio; pero, desde luego, podemos considerar como comunes a todos las medidas de saneamiento, de educación en cuestiones higiénicas, de policía de abastos, de la lucha contra las enfermedades llamadas sociales, las infecciosas, y en nuestro país, singularmente, la protección de la maternidad y de la infancia.

La Conferencia ginebrina trata de encauzar todas estas cuestiones por medio de la organización de Centros de Sanidad Rurales, Centros distintos, según los trabajos que deben realizar y que se llaman primarios y secundarios, siendo los primeros representación del elemento más reducido adaptado a las necesidades higiénicas de la población rural más pequeña. El centro secundario tiene un personal más numeroso y representa un elemento mucho más desenvuelto que el primario, viniendo a servir de coordinación para los centros primarios y núcleo de enlace con los otros organismos de higiene pública y asistencia.

Al centro primario debe de estar adscrito muy poco personal, y en España, hoy por hoy, realmente nos bastaría con el propio médico titular, ya que de esta manera funcionan varios centros en distintas provincias con resultados muy satisfactorios y en los cuales se va realizando una labor estadística y preventiva muy estimable. Esta organización tan simple, en lo que hace referencia al personal, tiene la ventaja de no suscitar rivalidades y competencias que siempre redundan en perjuicio de los médicos y de los enfermos.

El centro secundario tiene como papel preferente la lucha contra la tuberculosis, tan poco estudiada en el ambiente rural; la lucha contra las enfermedades venéreas, de tan difícil declaración en las poblaciones pequeñas por el especial carácter de estas dolencias, y, además de las funciones del primario, las prácticas corrientes de análisis de laboratorio; además, cuanto hace referencia a la sanidad rural.

El personal de estos centros tiene que componerse, cuando menos, de un Director que consagre toda su actividad y tiempo a la dirección del mismo, enfermeras-visitadoras y especialistas en número suficiente. No hay que decir que teniendo que hacer lucha antituberculosa, necesita un especialista en esta dolencia y un gabinete de rayos X. Estos centros secundarios de higiene me han suscitado y suscitan en España naturales recelos entre los médicos que ejercen en la localidad donde se instalan, porque llegando los adscritos al organismo oficial con el carácter de especialistas, restan a los médicos gran parte de la visita médica, con la natural merma en sus intereses; y como por la escasez de sus remuneraciones tienen que ejercer la profesión, resulta de hecho un aumento de médicos en una localidad que, desde el punto de vista de la asistencia, estaba perfectamente atendida. De otra parte, la gratuidad de todos los servicios que en el centro se prestan, en ocasiones hasta los de tratamiento, como sucede en los Dispensarios de lucha contra el paludismo y en los de lucha contra las enfermedades venéreas, aseguran la concurrencia a los centros, con merma evidente de los ingresos y aun de los prestigios de los médicos de la localidad. Este aspecto de los centros debe de ser cuidadosamente estudiado por las altas autoridades sanitarias.

El Seguro Social

Acaso, y de intento lo hemos dejado para lo último, todas estas cuestiones cuya solución apenas se vislumbra dentro de nuestra actual legislación sanitaria, tengan muy pronto un planteamiento serio y una resolución científica.

La implantación del Seguro Social de Enfermedad, que impone de una parte un convenio internacional y de otra nuestra propia Constitución, modificará, de un modo radical y completo, toda la estructura sanitaria de España y hasta las normas de asistencia. El Seguro comprenderá que en las condiciones en que se vive en el ambiente rural español, la morbilidad y mortalidad tienen que alcanzar elevadísimas cifras, y que, por consiguiente, los gastos de asistencia, los subsidios de enfermedad y las pensiones de invalidez serán muy superiores a las propias disponibilidades del Seguro, o las primas de éste difícilmente satisfechas. El carácter gratuito de muchas consultas tendrá que desaparecer, pues el enfermo pobre no solicitará humildemente unos servicios a título de la caridad, sino ejercitando un derecho. Y, lo mismo que en otros países, el Seguro tendrá el mayor interés en prevenir y gastará enormes sumas en sanear las poblaciones, en construir viviendas sanas, en mejorar las condiciones de trabajo; en una palabra, en elevar la tónica de la vida.

Estas cuartillas no representan más que un ligero índice de lo que puede afectar a la sanidad rural, pues el desarrollo de los temas que en ellas se plantean requerirían un espacio y un tiempo mucho mayores del que actualmente disponemos.

Enrique BARDAJI,

Inspector Provincial de Sanidad de Madrid. Presidente del Comité organizador del Congreso.

Contaminación de un pozo mediante fisuras en las rocas. La polución proviene del retrete y establo

La aguas residuales

Problema de enorme interés es el de las evacuación y alejamiento de las aguas residuales. No hay que pensar en la mayoría de los pueblos en un sistema de alcantarillado, porque para ello sería antes preciso un buen abastecimiento de agua. Pero como de alguna manera hay que alejar estas aguas residuales, procurando evitar que sean un peligro para la salud pública, tendremos que utilizar el procedimiento llamado de los pozos perdidos, siempre que el agua subterránea no sea utilizada para la alimentación, pero a ser posible habrá que apelar a una red de alcantarillado, aun cuando sólo abarque las principales calles, con bocas de alcantarilla donde arrojar las aguas usadas. Bien sé que esto no podrá hacerse en mucho puntos por dificultades económicas, y las aguas seguirán arrojándose en los corrales o en las calles, y sólo las grandes lluvias arrastrarán los restos que acompañen a aquellas aguas.

En cuanto al tratamiento y alejamiento de materias fecales, no existiendo alcantarillado, el procedimiento puede ser depositarlas en fosas dobles o en tinas recubriéndolas de una materia desinfectante o tierra seca o una substancia desolorante. Pero sería verdaderamente de desear que por la administración se dieran modelos y métodos para el tratamiento de las materias fecales y para la construcción de letrinas tipos como se hace en otros países y se adoptan con satisfacción por el vecindario.

Los estiércoles que ordinariamente se mantienen en las cuadras durante días y semanas hasta que hay cantidad suficiente para ser transportados y utilizados como abono, cuando ya han perdido las pulinas que son el mayor elemento fertilizante, deberían colocarse en fosas al abrigo de la lluvia y procurando que la fermentación se hiciera a alta temperatura para evitar la reproducción de las moscas, ya que es sabido que las larvas de estos insectos mueren cuando la temperatura donde se desarrollan alcanza cincuenta a cincuenta y cinco grados.

Industrias Sanitarias

Sociedad Anónima

(ANTIGUA "CASA HARTMANN")

acaba de inaugurar en sus locales de la calle de **Fuencarral número 43**, su nueva

EXPOSICION PERMANENTE

de las más modernas instalaciones clínicas y de laboratorio, ofreciéndose a las autoridades sanitarias y señores facultativos para el estudio y desarrollo de cualquier proyecto relacionado con

Sanidad Pública
Servicios de Higiene
Instalación de Hospitales
Clínicas, Sanatorios
Laboratorios, etc.

Gran número de instalaciones efectuadas por **"Industrias Sanitarias, S. A."** en el ramo de Sanidad, dan crédito de sus inmejorables construcciones.

Otro modo de contaminación de pozos. A veces, un pozo que parece alejado de cisternas negras es alcanzado por los efectos de aquéllas

La tuberculosis, terrible plaga social, disminuye sensiblemente en todo el mundo

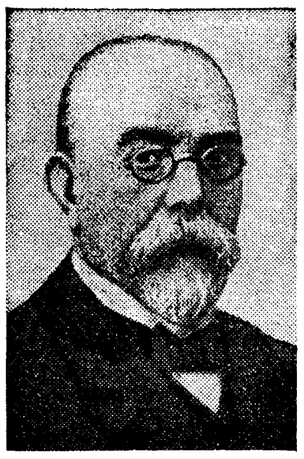

Robert Koch

En España existen unos 400.000 tuberculosos. En el año 1932 fallecieron por esta enfermedad 35.245 individuos. Del 70 al 80 por 100 de las personas son infectadas por el bacilo de Koch, agente causal de la enfermedad. La cirugía pulmonar, factor importante en el tratamiento. Elementos de lucha son la vacuna, las medidas de higiene general, los dispensarios, los sanatorios y la protección al niño

HOY SE ADMITE QUE LA TUBERCULOSIS ES PERFECTAMENTE CURABLE

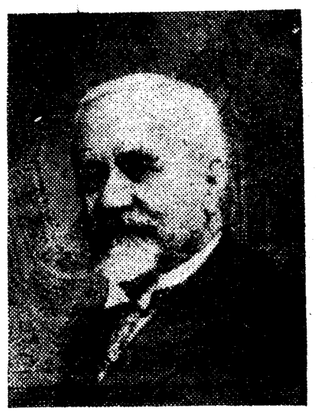

El doctor Calmet

La tuberculosis constituye una verdadera plaga, el más grande azote de la humanidad, como indica Bezancos; la más funesta de todas las enfermedades, como dice Landry.

En España, según los datos estadísticos oficiales, fallecieron, durante el año 1933, de tuberculosis del aparato respiratorio (pulmonar en su mayoría), 22.481 personas; de tuberculosis meningea, 2.788; de otras formas de tuberculosis, 3.051, y de bronquitis crónica, que en su mayoría son tuberculosis fibrosas, 7.475. En total, según esta estadística, fallecieron por procesos tuberculosos, 35.245 personas. Esta cifra representa el 9 por 100 de la mortalidad general, lo que quiere decir que de cada 11 defunciones, una es debida a tuberculosis.

La tuberculosis está en franca disminución en todo el mundo, y, desde luego, en nuestro país. El gráfico adjunto, que resume la mortalidad por 10.000 habitantes a causa de tuberculosis pulmonar, es prueba de ello. El descenso de la mortalidad se interrumpe y eleva de 1912 a 1918, fecha de la epidemia gripal; pero desde esta fecha el descenso es marcado e importante, más acentuado aún en estos últimos años, hecho consolador que anima a la lucha y permite esperar se pueda dominar este azote, como se han dominado otros que han asolado a la humanidad en diversas épocas (lepra, peste, cólera). Las causas de esta disminución hay que buscarlas en las medidas tomadas, y más que en las de lucha directa contra esta enfermedad, nulas o escasas hasta estos últimos años y aun hoy insuficientes, en las medidas indirectas de higiene general, que acompaña siempre al mayor grado de civilización de los pueblos.

A pesar de esa disminución, la cifra de tuberculosos sigue siendo elevada. Si tenemos en cuenta que, aproximadamente, mueren cada año el 10 por 100 de los enfermos tuberculosos, se puede calcular la población tuberculosa existente actualmente en nuestro país alrededor de los 400.000 enfermos. Es decir, que viene a existir un tuberculoso por cada 60 habitantes. Calcúlese por estas cifras la real importancia del problema.

Pero, como dice Fuster, aún agrava más esta estadística, estas cifras, de por sí ya tan sombrías, el hecho de ser la tuberculosis la enfermedad de los adultos jóvenes, en plena producción. Son vidas llenas de esperanzas las que trunca esta enfermedad, después de meses y años de padecimientos.

No es, pues, de extrañar que todos los países se preocupen de combatir esta enfermedad. No hay sanitario que no dedique una particular atención a esta materia, y por ello, en nuestro I Congreso Nacional de Sanidad, una de las ponencias más interesantes y que más ha apasionado es, precisamente, la que a lucha antituberculosa hace referencia, marcando orientaciones que, es de esperar, sean llevadas al terreno de la práctica.

El bacilo tuberculoso

Al ocuparse de la tuberculosis no es posible silenciar la gran figura de Laenec, padre de la moderna tisiología, que en 1819, sin ocuparse de la naturaleza ni de la causa de esta enfermedad, establece las bases verdaderamente precisas de nuestros conocimientos anatomopatológicos y clínicos. Enseña a explorar y a distinguir estos enfermos. Puede decirse que gracias a él se comenzó a conocer la tuberculosis. Sucumbió joven, a los treinta y cinco años, y, precisamente, de esta enfermedad.

En 1865, Villemin, inoculando productos tuberculosos procedentes del hombre y de las vacas, al conejo primero, y al cobayo después de la prueba de la especificidad y del carácter virulento de esta enfermedad., demuestra con sus experiencias clásicas que es una enfermedad infecciosa, y, por tanto, posible el contagio.

Estos trabajos son confirmados completamente por Roberto Koch descubriendo, en 1882, el agente causal, el bacilo que desde entonces se conoce con su nombre, no quedando duda alguna acerca del carácter infeccioso y contagiante de esta enfermedad, aunque modernamente, trabajos como los de Lumiere, nieguen la influencia de este contagio, hecho que nos guardaremos muy bien de admitir, máxime después de los trabajos de Braeuning, en que, con el valor de las estadísticas, demuestra no sólo la influencia del contagio en la aparición de la enfermedad, sino también en la ulterior evolución de la misma.

El bacilo de Koch es un bastoncito que mide de 1,5 a 3,5 micras (milésimas de milímetro), que se encuentra en los órganos lesionados, en los que produce destrucciones importantes, como si fuesen atacados de la polilla; y en los productos procedentes de estos órganos, sobre todo en los esputos, donde se descubre fácilmente y en gran abundancia, lo cual hace que sean éstos sumamente peligrosos y jueguen principalísimo papel en la difusión de la enfermedad.

En 1910, Fontes hace un descubrimiento, al que entonces no se concedió la importancia debida; demostró la filtrabilidad del bacilo, es decir, que en el ciclo evolutivo del mismo existe una fase ultramicroscópica, en que el virus adquiere un tamaño tan pequeño, que pasa a través de los poros de las bujías de filtración. En 1923, Vaudremer y Valtis comprobaron este mismo fenómeno e iniciaron una serie de estudios y experiencias, hoy en plena actividad, y que determinarán, seguramente, un cambio en los conocimientos clásicos de esta enfermedad. La existencia del virus filtrable, hoy plenamente demostrada, plantea una serie de cuestiones en relación con la herencia, con la fase infectante del germen y con la sintomatología, pretendiendo diferenciar la parte que se debe al virus filtrable de la que se debe al bacilo clásico de Koch. Entre nosotros, Zarco y Jiménez están llevando a cabo estudios interesantísimos sobre este punto especial.

Del más alto interés práctico son también los trabajos de Calmette y Guerin, iniciados en 1912. Estos autores, sembrando un bacilo tuberculoso bovino en patata biliada y mantenido por pases sucesivos durante varios años en el mismo medio, este bacilo consiguen atenuarlo de tal manera, que resulta inofensivo para los animales y para el hombre, conservando sus propiedades antigénicas e inmunizantes de tal manera, que puede ser utilizado como vacuna preventiva. Este bacilo atenuado es lo que constituye el denominado B. C. G., que desde 1921 se utiliza para la vacunación de los recién nacidos, y hasta hoy el más lisonjero éxito acompaña a las pruebas realizadas, tanto, que permite esperar se haya descubierto una vacuna eficaz contra esta enfermedad y pueda orientarse la profilaxis por vías completamente eficaces. Las experiencias de vacunación con este germen se llevan a cabo en todos los países, y, desde luego, en el nuestro, siendo todas las estadísticas francamente favorables.

La comprobación de la existencia de un virus tuberculoso filtrable, y la posesión de una raza de bacilos atenuados que permite utilizar como vacuna, son los dos puntos más de actualidad en la bacteriología de este germen.

Cómo se produce la tuberculosis

Parece demostrado, aunque no deje de manifestarse alguna opinión en contra, que la tuberculosis no se hereda, se adquiere por contagio, hecho fundamental para orientar la lucha contra esta enfermedad.

Dada la gran cantidad de fuentes de infección y la difusión del virus, nos ponemos, no una vez, sino múltiples veces durante la vida, en contacto con el bacilo.

Mediante la reacción de la tuberculina se puede demostrar quiénes han sido infectados. Trabajos de von Pirquet, Ganghofer, Mioche, L. Bernard, Calmette, y entre nosotros de Saye, Alvarez Romero y otros muchos, revelan que el 70 a 80 por 100 de los individuos han sido infectados al llegar a la edad de quince años, sobre todo en las capitales. Sin embargo, la mayoría no padecen tuberculosis, y es que debe hacerse una distinción fundamental entre infección tuberculosa y enfermedad tuberculosa. Infectados estamos casi todos; enfermos sólo unos pocos. ¿A qué se debe? A la ponderación en todo momento de dos factores: cantidad y repetición de los contagios, condiciones de resistencia.

El primer contagio se realiza generalmente en la infancia y produce una lesión, ya observada por Parrot y modernamente calificada por Ranke complejo primario, caracterizada por una lesión pulmonar, acompañada de lesión ganglionar satélite. Si la infección ha sido pequeña, esta lesión cura; pero si el contagio ha sido masivo y repetido, se originan diseminaciones precoces, una de cuyas manifestaciones más corrientes es la meningitis tuberculosa, o evolución maligna de la localización pulmonar, originando la tisis primaria; en ambos casos la muerte suele ser la terminación del proceso.

La mayoría de los infectados curan regresando las lesiones, pero quedando el bacilo como enquistado en el residuo de las mismas, originando un estado especial de reacción del organismo ante el bacilo y sus productos, que se conoce con el nombre de «allergia», y del que resulta un mayor grado de resistencia a nuevos contagios. Esta «allergia» es la que se demuestra por las reacciones a la tuberculina.

Los contagios se repiten, y si no son masivos y el individuo no pierde su resistencia, va acrecentando ésta, como vacunándose lenta y gradualmente, sin llegar nunca a alcanzar una inmunidad absoluta. Pero si estos contagios son masivos o por enfermedades diversas o malas condiciones de vida disminuye o se pierde la resistencia adquirida, entonces aparecen manifestaciones diversas de la enfermedad, que revisten las características especiales del denominado período secundario en la concepción de Ranke y cuyas manifestaciones son: las tuberculosis ganglionares, los infiltrados pulmonares, las inflamaciones de las serosas, las generalizaciones y localizaciones en distintos órganos.

Estas manifestaciones, unas curan o regresan, otras evolucionan y acaban con el enfermo. No es raro observar en el curso de la vida manifestaciones repetidas y múltiples, debidas a evolución de la infección tuberculosa.

Y así llegamos a la edad adulta, en que, si se han vencido todos los contagios sufridos y todos los accidentes debidos a la evolución de la infección tuberculosa acaecida en la infancia, se ha adquirido un estado de inmunidad relativa, que caracteriza al denominado tercer período de Ranke, en virtud de la cual una localización de la enfermedad tomará una marcha torcida, lenta, pero gradualmente progresiva, que es lo que caracteriza a la tuberculosis del adulto que localiza en el pulmón, presentando el cuadro de todos tan conocido. Comienza por un infiltrado que se ulcera, origina nuevas siembras en el mismo pulmón, se extiende gradualmente el proceso, que va agotando al individuo, el cual sucumbe en un plazo generalmente comprendido entre los dos y los cinco años.

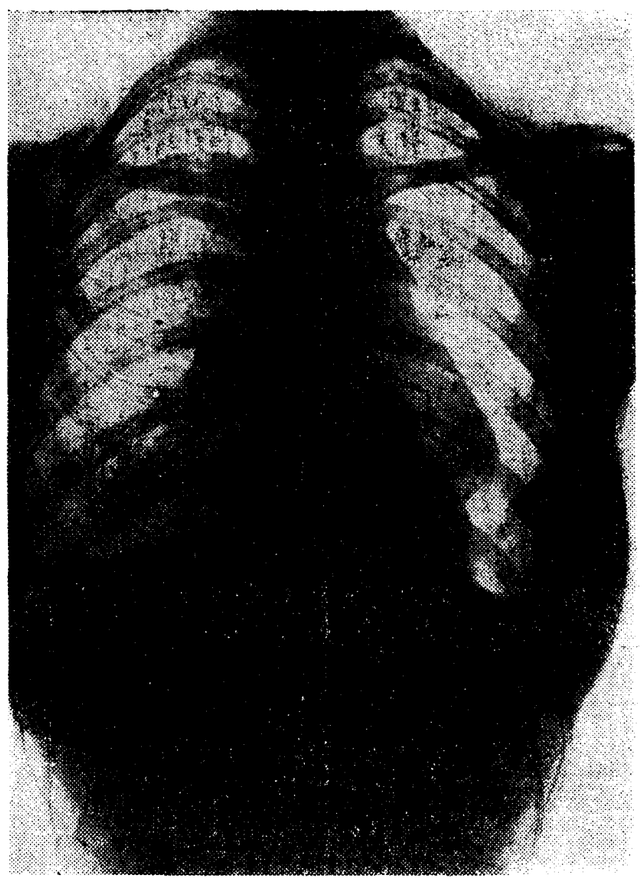

Caso con cavernas en ambos lados. Frenicectomía en el lado derecho, donde se ve la gran elevación del diafragma. Se hizo a la vez neumotórax en el lado izquierdo. Curación completa

Cómo y por qué de esta localización pulmonar, y precisamente a esta edad, cuando se ha completado casi el desarrollo y adquirido la máxima resistencia en la lucha entre el organismo y el bacilo, es un punto no dilucidado todavía. Para algunos es consecuencia de la reactivación de la contaminación sufrida en la infancia y que había quedado latente durante varios años o con pequeñas manifestaciones de actividad, influyendo en ello una disminución de resistencia por parte del individuo. Para otros estaría en relación con nuevos y repetidos contagios sufridos a esta edad.

Las estadísticas demuestran, al parecer sin ningún género de duda, la mayor frecuencia de la tuberculosis allí donde hay más facilidades de contagio. Los datos aportados a este respecto por Braeuning, Peretti, Strassburger, Hamel, Muller, Diehl y otros muchos son concluyentes. En familias y viviendas donde hay un tuberculoso se dan más casos nuevos que en aquéllas donde no los hay. En comarcas intensamente contaminadas, como sucede en capitales y en determinados barrios de las mismas, se dan más casos que en las poco contaminadas. Allí donde no hay tuberculosos no se dan casos de esta enfermedad mientras no vaya un sujeto enfermo.

El papel del contagio no puede ser negado hoy en día; sin embargo, aun quedan puntos obscuros en relación con el mismo. Todos los días vemos familias donde hay un tuberculoso, y de todos los que conviven con él sólo uno o dos caen enfermos, siendo así que todos estaban, al parecer, sometidos a las mismas ocasiones de contagio. Vemos también casos de individuos que enferman y en los cuales no es posible descubrir fuente próxima de contagio.

Indudablemente, el factor resistencia interviene, jugando un papel tan importante o más que el contagio, explicando por qué de varios individuos sometidos a las mismas influencias contagiantes, unos enferman y otros no, por qué individuos que sufrieron en su infancia una infección tuberculosa se hacen enfermos tuberculosos al llegar a la edad adulta, sin intervención, al parecer, de nuevos contagios. En esta resistencia juega importante papel el estado de nutrición, las enfermedades sufridas, el estado de fatiga, las condiciones higiénicas.

El tratamiento de la tuberculosis

La tuberculosis no es una enfermedad incurable, como se admitía en tiempos de Laenec, y durante casi todo el siglo pasado. Es perfectamente curable, tanto más cuanto más precozmente se inicie el tratamiento, siempre que éste sea el adecuado a cada caso y se empleen todos los recursos que la ciencia moderna pone a nuestra disposición. Podemos asegurar que, haciéndolo así, pueden llegar a curar el 85 por 100 de los enfermos; es decir: todos aquellos cuyo comienzo no corresponda a una forma especialmente maligna. Aunque en menor proporción, se llega a obtener la curación de casos en todos los períodos de la enfermedad. Hoy disponemos de recursos suficientes para lograrlo. Esto es preciso lo sepan muy bien médicos y enfermos.

El estado actual del tratamiento de la tuberculosis pulmonar lo ha resumido muy bien el doctor Blanco Rodríguez en un trabajo premiado por la revista médica "Medicina". Dice muy acertadamente: "La tuberculosis pulmonar es una enfermedad general, y la base del tratamiento es la cura higiénico-dietética. Para acortar ésta, en unos casos, y para suplir su insuficiencia en otros, se recurrirá a la colapsoterapia, empleándola en todas sus modalidades y asociando varios métodos si fracasan individualmente. El tratamiento medicamentoso es útil a condición de no confiar excesivamente en él. Es decir, que servirá de ayuda eficaz a la cura higiénico-dietética y a la colapsoterapia, pero no podrá sustituirlos sin grave peligro para el enfermo.

La cura higiénico-dietética tiene por base el reposo, el aire puro y libre, y la conveniente alimentación. Desde luego, se lleva a cabo mejor en un Sanatorio, por la disciplina y estrecha vigilancia a que se somete al enfermo, pero no es indispensable. Puede llevarse a cabo en un medio parasanatorial, en el campo, o en el propio domicilio del paciente, siempre que esté debidamente acondicionado y el enfermo se someta al inmediato control médico y a la terapéutica coadyuvante necesaria.

Hoy en día disponemos de medicamentos de reconocida eficacia. Las sales de cal, las vitaminas, no abusando de ellas; las sales de oro, que tanta difusión han alcanzado desde los trabajos de Mollgaard; las tuberculinas, que, después de haber caído unos años en desuso, vuelven a ser empleadas con éxito, como se desprende de publicaciones de Cevey, Neumann y otros muchos; los diversos antígenos, sobre todo el de Boquet y Negre, de reconocida utilidad en la infancia, son eficaces coadyuvantes del tratamiento.

Pero, indiscutiblemente, parte fundamental en el tratamiento de esta enfermedad son las medidas colapsoterápicas, iniciadas en 1882 por Forlanini, mediante el neumotórax artificial, que consiste en inyectar, mediante un fino trocar o una simple aguja unida a un aparato especial, gas, antes nitrógeno, actualmente aire, con objeto de conseguir un aplastamiento del pulmón enfermo, poniéndolo en mejores condiciones para que puedan cicatrizar sus lesiones. Ha tardado varios años en difundirse este método; pero hoy, dada su completa inocuidad, ha entrado en la práctica diaria y son millares los enfermos sometidos a él con el más satisfactorio resultado. Antes, sólo se practicaba el neumotórax cuando las lesiones eran unilaterales; hoy en día, se ha visto resulta eficaz aun cuando las lesiones sean bilaterales, habiéndose observado frecuentemente que, aun practicándole en un solo lado, mejoran también las lesiones del lado opuesto. Se ha visto también que puede practicarse a la vez en ambos lados, neumotórax bilateral, siendo tolerado perfectamente por los enfermos. Este método sencillo es, sin ningún género de duda, cuando puede realizarse, una de las mejores medidas terapéuticas.

Pero en no pocos casos el neumotórax es imposible por existir adherencias, y esto sucede sobre todo en los casos en que se recurre a él tardíamente. Para estos casos, vista la eficacia del colapso pulmonar, se ha recurrido a procedimientos quirúrgicos para lograrlo de una manera eficaz, constituyendo estos métodos la última palabra en materia del tratamiento de la tuberculosis pulmonar. Estos métodos, sobre los cuales aun no se ha pronunciado la última palabra y que aun han de ser indudablemente perfeccionados, son: la fenicectomía, la neumolisis intrapleural o resección de adherencias, la toracoplastia parcial o total, la neumolisis extrapleural, el plombaje, la neurectomía intercostal. Los nombres de Brauer, Friedrich Sauerbruch, Wilms, Sauman, Jacobaeus, Boiffin, Gourdet, Stuertz, Félix, Alexander, Goetza, Alvarez, Perera, Sayago, González Duarte y otros muchos, van unidos a estas prácticas quirúrgicas, que, indudablemente, son un avance en la terapéutica de esta enfermedad.

Profilaxis antituberculosa

La lucha contra la tuberculosis es uno de los problemas que tienen planteados todos los países, y que resuelven cada uno según sus posibilidades económicas y según la especial organización sanitaria, tomando todos por base las mismas normas científicas derivadas del estado actual de nuestros conocimientos sobre esta enfermedad.

Es una lucha cara, y por ello la primera preocupación debe ser habilitar los recursos suficientes. Países como Alemania encuentran en el seguro obligatorio de enfermedad medios suficientes para desenvolverla ampliamente. Otros, como Italia, apelan al seguro obligatorio contra la tuberculosis. Lo que no es posible es pretender que sin esta base de cooperación individual se pueda resolver el problema, pretendiendo que el Estado supla con su presupuesto esta falta de cooperación. Por ésto, países como el nuestro no pueden, ohy por hoy, tomar como modelo la organización de estos países sin habilitar recursos con medidas semejantes. El primer problema es conseguir la colaboración individual por medio de seguros o por medio de las asociaciones benéficas o de asistencia.

Obtenidos los recursos precisos, sin los cuales no es posible desarrollar nada eficazmente, se desenvolverá la lucha, cuyas bases fundamentales son: reconocimiento de los casos lo más precozmente posible, evitar el contagio, mantener o aumentar las resistencias específicas y generales de los individuos, proteger la infancia, como sujeto más susceptible de contagio.

Dos medios fundamentales de lucha existen contra ésta como contra las demás infecciones, como en 1924 escribía ya Saye: los directos y los indirectos.

Medios directos son aquellos que tienden a destruir o neutralizar el virus tuberculoso; es la lucha que pudiéramos llamar específica, y están representados por los dispensarios, sanatorios, hospitales, obras de protección y defensa de la infancia (preventorios, escuelas de sol, obra de Grancher, obra de colocación familiar del recién nacido de madres tuberculosas), obras postsanatoriales, colonias industriales y agrícolas, vacunación antituberculosa.

Medios indirectos son aquellos que tienden a mejorar las condiciones higiénicas generales, como son las obras de saneamiento en general, mejora de habitaciones urbanas y rurales, educación higiénica general y antituberculosa, enseñanza de la tisiología en las Facultades, declaración obligatoria de esta enfermedad, legislación antituberculosa, mejoras de salarios, seguros sociales, higiene industrial, sana alimentación, etc.

Decía Saye, y es preciso tenerlo muy presente, que de los medios directos depende la contención de la endemia; de los indirectos, el descenso de la misma. Es esto tan cierto que, como al principio indicábamos, todos los países han visto disminuir su mortalidad por tuberculosis, aun antes de comenzar a establecer las medidas de lucha directa, y tanto más ha disminuído cuanto más precoces y eficaces han sido las medidas de higiene y saneamiento general, la legislación social que ha elevado el bienestar general de la colectividad.

Tras el desenvolvimiento de las normas de higiene general o simultáneamente, se establecerán las normas de lucha directa, cuyas organizaciones fundamentales son: vacunación antituberculosa, reconocimiento precoz de los enfermos mediante la labor de los dispensarios y limitación de los contagios, que puede hacerse o separando a los receptivos del contacto con los enfermos (obras de protección de la infancia) o aislando a los enfermos, tratándolos hasta que dejen de ser peligrosos (sanatorios, hospitales); vigilancia de alimentos, leche sobre todo.

La vacunación tuberculosa por la B. C. G. de todos los niños nacidos en medio contaminado es una de las medidas unánimemente propuestas, y que, según todas las estadísticas, resuelve el problema de la tuberculosis infantil, de tan fatales consecuencias. Esta vacunación debe hacerse dentro de los diez primeros días después del nacimiento, administrando, con un día de intervalo, tres dosis B. C. G., de 0,01 gramos. El procedimiento es sencillo, y por completo inocuo. Falta saber, y ello el tiempo nos lo dirá, si resuelve también el problema de la tuberculosis del adulto.

Dr. Antonio M.ª VALLEJO DE SIMON

Catedrático de Medicina, jefe clínico del Hospital Nacional de Enfermedades Infecciosas. Jefe de Sección del Instituto Provincial de Higiene. Profesor A. de la Escuela Nacional de Sanidad.

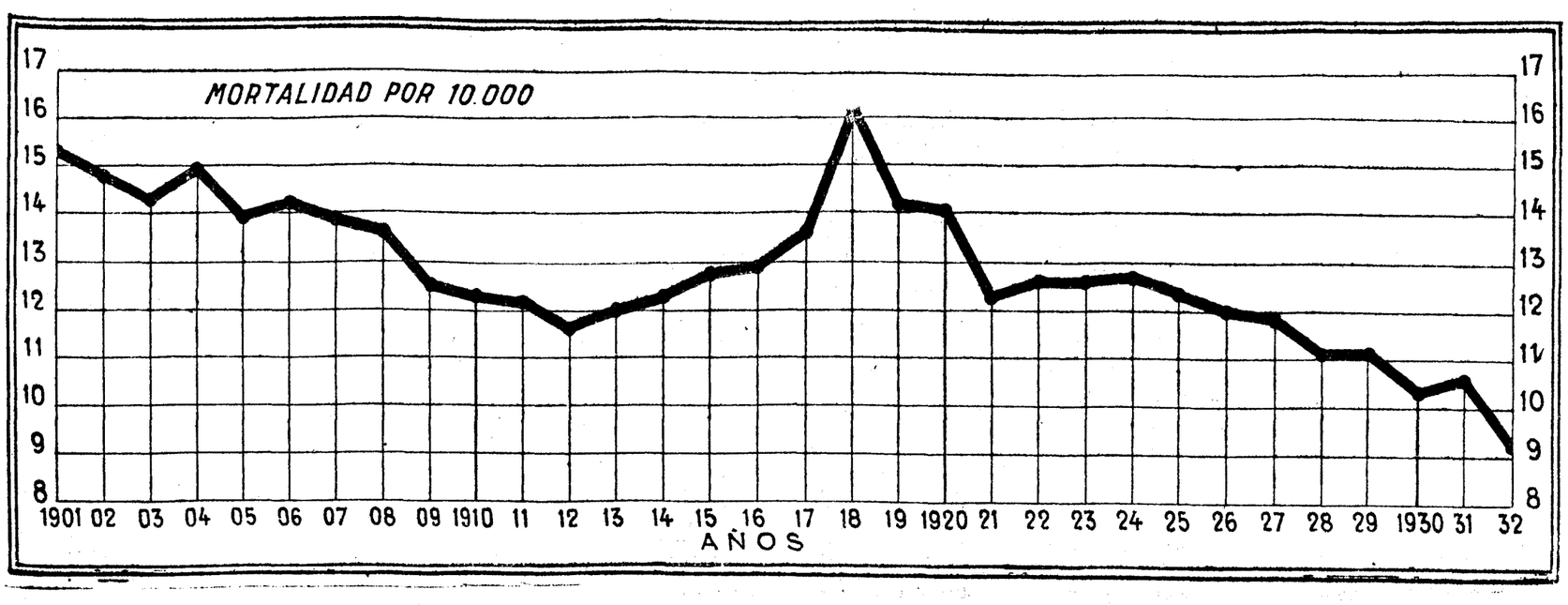

MEDICINA

Revista mensual de Ciencias Médicas

Dedicada especialmente al médico práctico

Dos tomos de 800 páginas al año

Boletín de MEDICINA

SUPLEMENTO QUINCENAL DE ASUNTOS PROFESIONALES

Precio de suscripción a "MEDICINA" y su "BOLETIN", 25 pesetas al año.

Suscripción solamente al "BOLETIN", 10 pesetas anuales

Concurso permanente de premios. Uno mensual, de 250 pesetas, al mejor trabajo sobre un tema fijado por "MEDICINA".

Concurso extraordinario de premios para 1934. Se conceden dos de 500 pesetas, dos de 250, y varios accésits de 100 pesetas a los mejores trabajos médicos o quirúrgicos sobre tema libre, entregados hasta el 30 de septiembre próximo.

Para más detalles dirigirse a la Redacción: Ayala, 27 (moderno). MADRID. Teléf. 59594

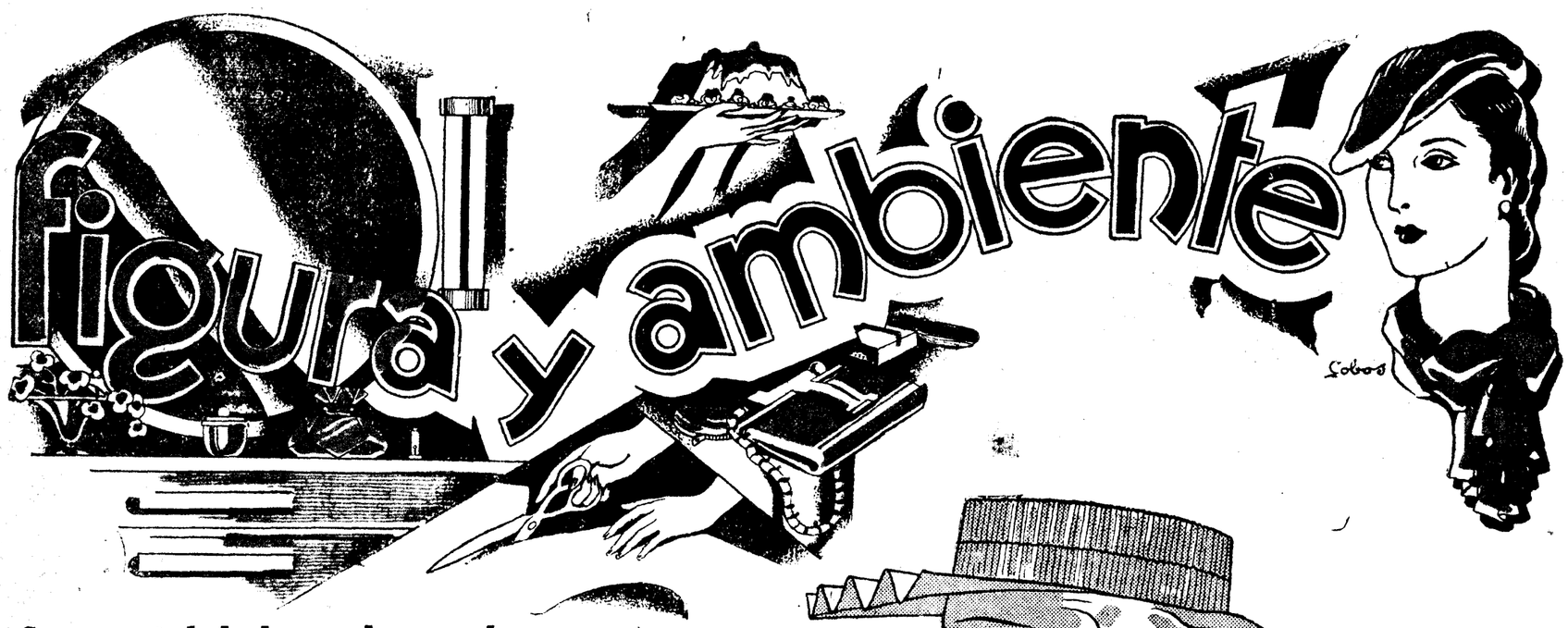

Gran variedad de sombreros de verano

Se ha impuesto la forma oriental y domina la originalidad de los tocados chinos y japoneses

Importantes y alegres con la importancia y alegría de sus enormes dimensiones y sus claros coloridos, irrumpen en los salones de la moda los sombreros veraniegos, nuncio del hermoso tiempo que esperamos. Colócanse al punto, en lugar preferente, y con empaque y novedad, se ofrecen a la atención y admiración de las visitantes que los contemplan maravilladas.

Son tantas las formas que se exhiben, que el querer reducirlas a familias de semejanza, cuesta gran trabajo y enorme dificultad. Así son de numerosas y variadas. No obstante, después de un detenido estudio de ellas, podemos reunirlas en grupos de caracteres comunes.

En primer lugar, llama la atención, de un modo poderoso, la forma oriental de los tocados. Sombreros chinos y japoneses que nos divierten con sus formas por manera originales. María Guy ofrece buen número de ellos, en este estilo novísimo y desconcertante. Boinas y sombreros afectan la forma de esférico casquete acabando en punta, y uno de ellos, muy grande, debido a la misma modista, tiene sobre la copa, cubriéndola por completo, abundante fantasía de pluma con el cabo proyectado hacia arriba. Visto de lejos, recuerda la puntiaguda techumbre de rústica cabaña.

Después de esta tendencia, otra muy marcada, puede apreciarse. Sin protestar lo más mínimo, a pesar de su rareza, la han aceptado al punto las damas elegantes. Es la forma tricornio que aunque tratada con toda novedad, tiene reminiscencias de la capota Directorio. María Guy es también la que nos ofrece tricornios de fino fieltro, y de pajas orientales de Bengala y Java. Pero hemos de reconocer que los tricornios de Schiaparelly son los que ofrecen mayor atrevimiento y singularidad: Sombreritos de punto y de paja que avanzan a veces en forma de abanico o punta pronunciada para velar los ojos haciéndolos misteriosos y enigmáticos.

Sigue en importancia a esas tendencias la de los sombreros en forma de grandes discos, que se colocan horizontalmente, dejando al descubierto la mitad posterior de la cabeza. De Molyneux son algunos modelos deliciosos hechos de piqué blanco que forman juego con los guantes y las grandes blancas flores con que se adorna el atavío. Y Suzy, en el mismo estilo, pero con el reborde del ala hacia arriba, presenta bonitos tocados que ofrecen la particularidad de tener la copa distinta del ala; así uno que nos gusta mucho, con la copa de fieltro blanco y el ala de paja negra.

En esta tendencia es donde encajan, precisamente, los "canotiers" o sombreros redondos, que se llevan preferentemente con los trajes "sastre". Molyneux los confecciona en esa paja gruesa "payason" en color bambú natural. También, los modelos de Le Monnier, redondos, confeccionados de charol negro, siguen esta misma tendencia.

Junto a estas formas, abundan amplias capelinas grandes que enmarcan admirablemente el rostro y se hacen en todos los colores: blancas, negras, rosas, verdes... De bordes planos, unas, tienen otras doblada el ala, como los modelos que presenta Reboux, uno de los cuales, azul pálido, está completamente levantado por delante, y parecen sujetar la paja levantada dos escarapelas de felpilla del mismo color, pero en tono más oscuro. Estos sombreros de marcada influencia italiana, recuerdan los de los caballeros de pasadas centurias, no faltándoles para serles semejantes sino las plumas colgantes con que aquéllos se adornaban.

Que los sombreros sean en general grandes no quiere decir que los pequeños no se lleven en absoluto. Muchas veces hemos dicho que las leyes de la moda no suelen ser demasiado rígidas, y por eso, aunque la novedad y boga las acaparan en este momento los grandes tocados, no obstante se verán muchos sombreritos pequeños, de los cuales, por otra parte, no sabríamos prescindir en las excursiones en coche, viajes y otras circunstancias análogas.

Finalmente, hemos de hablar de los tocados de noche. Sombreritos caprichosos y encantadores, para cuya confección, voló la fantasía, sin trabas ni freno, por el país de las mágicas ilusiones. De tules, de encajes, de crin, de bordado inglés, son como velos que quisieran con malicia ocultarnos el peinado que se adivina en la sombra que sobre los bucles proyectan esos ligeros materiales. Unos modistos enamorados de la finura y gracia del tejido bordado a la inglesa, la adoptan para esta clase de tocados, haciéndolos, en sutiles tejidos, de grandes alas, pero fáciles de desplegar a voluntad sobre el peinado. Otros modistos, como Lanvin, adoptan para cubrir la cabecita de la bella suntuosamente adornada para las fiestas de noche, originales gorritos tal como el holandés, de finísima gasa o tul de seda.

María DE NAVARRA

DESCRIPCION DEL GRABADO

Schiaparelly.—Original sombrero de paja negra, forma abanico. Encañonado delante, avanza en gran pico, que vela la mirada.

Marie Alphonsine.—Sombrero bretón muy favorecedor, de "picot" negro con reborde levantado. Se adorna con una camelia negra.

Marcelle Roze.—Sombrerito forma tricornio, de Panamá natural, con cinta azul marino.

María Guy.—Amplia forma de paja negra flexible, adornada con cinta azul miosotis.

MARTHE RIVIÈRE.—Sombrero levantado, de paja colorada y adorno de pedrería

En forma de boina esta toca de paja fantasía azul, guarnecida de cordón de seda blanco

LA COCINA

LISTA ("MENU") NUM. 12

COMIDA PARA SEIS PERSONAS

Porru-Salda (Sopa vasca)

Huevos en sartén

Cordero salteado "primaveral"

Porru-Salda (Sopa vasca). — Bacalao, 200 gramos; puerros, 3; patatas (mondadas), 200 gramos; aceite, tres cucharadas; ajo, un diente grande; sal, pimienta blanca, una pizca; caldo de consomé o de cocido, 1/4 de litro; caldo de la cocción del bacalao, 1/4 de litro.

En una cacerola se pone el aceite y el ajo, se arrima al fuego, se deja dorar el ajo y se retira, reservándolo; se añade el puerro cortadito en rodajas y se deja rehogar sin tomar color, agregando las patatas cortaditas en cuadritos pequeños y al mismo tiempo el bacalao, desmenuzado, cocido cinco minutos de antemano (limpio de espinas y escamas), se estofa todo un poco y se moja con el caldo de la carne y de pescado, se sazonan de sal (muy poco), pimienta blanca o negra (a gusto) y se añade el ajo machacado y disuelto con dos cucharadas de agua fría.

Se deja cocer lentamente treinta minutos y se sirve.

Nota.—El bacalao debe estar remojado con veinticuatro horas de anticipación y debe ser de la parte del centro (grueso).

Huevos en sartén. — Para diez huevos (piezas).—Se hacen diez cortrones de pan de molde, del grueso de medio centímetro y de seis de diámetro, se frien en aceite o mantequilla y se colocan en fuente redonda.

En una sartén se echan 25 gramos de mantequilla o dos cucharadas de aceite, se deja calentar y se agregan diez huevos, poniendo la sartén a horno fuerte (parte baja del horno) para que haga fondo, y procurando que los huevos, o sea las yemas, queden distantes unas de otras por lo menos dos dedos.

Una vez cuajadas las claras y la yema blanda, se recortan con un molde cortapastas del tamaño del costrón y se ponen sobre éstos, se cubren de manteca "Maître d'hotel" y se sirven muy calentitos.

Manteca "Maître d'hotel".—En un tazón se ponen una cucharada de mantequilla (50 gramos), una cucharadita de perejil picado, sal, pimienta blanca y dos cucharaditas de zumo de limón; se trabajan estos ingredientes con una cuchara, formando una pomada ligera, y, bien reunidos todos los ingredientes, se cubren los huevos.

Si la mantequilla estuviera algo espesa, se aligera calentándola.

Nota.—Estos huevos tienen también la denominación de "huevos a la inglesa".

Salteado de cordero "primaveral". — Cordero lechal (paletilla y pecho), un kilo; patatillas nuevas, tamaño de avellana, 1/2 kilo; guisantes con vaina, 1/2 kilo; zanahorias torneadas, en forma de diente de ajo, 1/4 de kilo; cebollitas muy pequeñas, 1/4 de kilo; tomates pequeños, 1/4 de kilo; nabos, tres piezas; vino blanco, 1 decilitro; aceite, 1 decilitro; ramo de hierbas, uno; agua, 1/2 litro; mantequilla, 15 gramos; harina, 15 gramos.

En una sartén se echa el aceite y el diente de ajo, se deja calentar y se agrega el cordero, cortadito en trozos regulares (tres por persona), sazonando al momento de sal y pimienta blanca, se saltea bien, dejándolo dorar a bonito color.

Bien doradito, se saca con una espumadera a una cacerola que tenga el vino blanco y el ramo de hierbas, se tapa la cacerola y se deja consumir el vino, y mientras, se echa en la grasa sobrante de freír el cordero, las cebollitas limpias y los tomates mondados y sin caldo, se saltean un minuto y se incorporan las zanahorias y los nabos, cortaditos en forma de diente de ajo, se vuelve a saltear medio minuto y se agregan las patatillas y los guisantes, se sazonan de sal, pimienta blanca y dos cucharadas de azúcar, se mezcla todo y se echa en la cacerola de la carne, se moja con el agua y se deja cocer, moderadamente, cuarenta y cinco minutos.

Cuando faltan cinro minutos para reti-

Cuando faltan cinco minutos para retirar el cordero, se traba la salsa con la do, se deja hervir los cinco minutos que faltan y se sirve en cazuela o en "cocotte", salpicado de perejil (picado).

Correspondencia. — El "menú" (lista) núm. 14 irá dedicado a pastelería ("menú" de merienda), incluyendo las ensaimadas, mallorquinas, tortalls, brioches y "croissants", adaptados estos preparados a las amas de casa, creyendo, con esto, dar satisfacción a las señoras lectoras de EL DEBATE.

J. SARRAU

Mascarilla de KAOLIN

Unicamente se tiene éxito con el legítimo **KAOLIN Pelletier.** Venta: **Gayoso, Arenal, 2.** Cada caja acompañada de plan especial de belleza, fórmulas, cremas de día y noche, estudiadas especialmente para la mascarilla. Caja, 5 pesetas. Envíase reembolso 6 pesetas. **Escriban Apartado 200. Madrid.**

Tratamiento para la obesidad

masaje eléctrico, masaje general, rayos ultravioleta, rayos rojos, "solux" educación física, baños de luz y sillón "bergonié". Depilación radical. Limpieza de cutis. Masaje facial.

Horas de consulta de 11 a 1.

INSTITUTO de Medicina y Cirugía estética. **RODRIGUEZ SAN PEDRO, 64. Teléfonos 34126 y 34160.**

Axilol

Crema desodorante perfumada, antiséptica, desinfectante, para la axila.—Suprime el olor desagradable del sudor. Aplicado a los pies evita grietas, los descansa y perfuma.—Cantidad suficiente para tres meses de uso diario.

SEÑORAS Y SEÑORITAS

¿Desean ustedes ser perfectas y virtuosas amas de casa? Asistan a las clases de Cocina, Corte y Confección de Academia Gastronómica.

Calle Recoletos, 14. Teléfono 58525.

ADORACION

Presenta actualmente los últimos modelos de París, para primavera y verano. **CALLE DEL PRADO, 4. Tel 14226.**

Milluk

TRATAMIENTOS DE BELLEZA.

AV. CONDE DE PEÑALVER-15-MADRID

TELEF.-25719

CONSULTORIO DE HIGIENE Y TOCADOR

J. M. J.—Ningún depilatorio mejor que el siguiente: Acetato de talio, 30 centigramos. Vaselina, 20 gramos. Lanolina, 5 gramos. Oxido de zinc, 3 gramos. Agua de rosas, 3 gramos. Es lento, pero poco a poco va atacando la raíz del vello y acaba con él como ningún otro. No es cuestión de días sino de meses, pero es lo único eficaz que se conoce. Si tiene dificultades para su preparación escríbanos particularmente. Pero pueden prepárselo en una buena farmacia.

Chinito, qué vendes tú. (Vitoria).—Ensaye la siguiente pomada que se aplicará en el borde de los párpados: Ictiol, 2 gramos. Vaselina, 15 gramos. Lavados con agua boricada al 3 por 100. Le sentaría muy bien este verano una buena estancia en una playa y un tratamiento arsenical y yodurado que puede indicarle su médico, pues seguramente no se trata de una causa local, sino que su origen es interno.

Cide Hamete.—Una buena loción higiénica para peinarse todos los días es la siguiente: alcohol, 300 gramos; agua de lechuga, 175 gramos; ácido salicílico, 25 centigramos; glicerina, 100 gramos; mentol, 25 centigramos; tintura de bardana, 100 gramos; esencia de violeta, 30 gotas.

Provinciana.—Me parece bien el producto que indica.

Una vallisoletana.—Hay que tener constancia con los tratamientos. Si ese producto le secaba el cutis, era por no usar las demás fórmulas que deben emplearse "necesariamente" para completar sus resultados. Para conseguir algo verdaderamente eficaz no basta una sola cosa. Es muy difícil reunir en una sola fórmula algo que transforme totalmente el cutis. Tengan constancia, sigan mis consejos y tengan un poquito de calma.

Myriam Ifni.—Siga usando dos veces por semana lo que indica. Un buen procedimiento para lavarse la cara, el recomendado a Morir habemos. Crema limpiadora del maquillaje esperma de ballena, 9 gramos; parafina sólida, 7 gramos; aceite de almendras, 35 gramos; agua de rosas, 15 gramos; glicerina, 15 gramos; mentol, 30 centigramos; Esencia de jazmín, 35 centigramos. Quedará su cutis fresco y aterciopelado usándola todas las noches.

Dos ignorantes.—Me parece muy bien que empleen lo que indican para quitar esa "carne de gallina" en los brazos. Pero además de esto convendría dar todas las noches un poquito de aceite de almendras para quitar esa sequedad excesiva de la epidermis por demasiada exposición a la intemperie. Para blanquear su cutis, lo siguiente: lo mismo que indican para sus brazos, y además, la siguiente crema: diadermina, 50 gramos; óxido de cinc, 5 gramos; esencia de geráneo, 15 gotas.

Un higienista.—Efectivamente, es perjudicial el lavarse la cara con alcohol. Y tanto más perjudicial cuanta más graduación alcohólica tiene. Su enérgica acción coagulante sobre los tejidos se traduce en una verdadera destrucción de las células epidérmicas. Es preferible el uso de aguas de colonia o lociones de baja graduación. Además, se ha demostrado el mayor poder antiséptico de los alcoholes de 70 grados sobre los tejidos, que el de los 95 a 96 que es el que usará usted. Una buena crema para después de afeitarse. Diadermina, 50 grados; óxido de zinc, 5 grados; mentol, 15 centigramos; agua de hamamelis, 10 gramos. Los dos jabones que me indica son muy buenos. Estas fórmulas del consultorio pueden despacharlas en cualquier farmacia.

Los magníficos ojos enemigos.—Veo que aprovechó usted su viaje a Sevilla. Creo que todos esos productos que me indica son muy buenos. Excepto uno. No creo en el adelgazamiento local por simple masaje. Esto puede conseguirse a muy largo plazo, pero habría que tener una constancia enorme y someterse a una experta masajista. Pero masaje individual, imposible.

La Chinita.—He hallado para usted una fórmula estupenda, instantánea depilatoria, que la costará a usted muy poco dinero y se la pueden preparar en una buena farmacia. Ahora bien, que conste: Se la quitará el vello, pero volverá nuevamente a salir. Es cuestión de hacer aplicaciones temporales de la pomada. Fórmula: Sulfuro de estroncio, 8 gramos; almidón, 8 gramos; agua de rosas, 32 gramos; mentol, 5 centigramos. Hágase pomada en una cápsula en caliente. Se obtiene como un glicerolado que se aplica sobre la parte a depilar. Se deja de seis a ocho minutos y se lava después con agua templada, aplicando después polvos de talco.

E. S. M.—Me pide usted remedios sencillos, por estar en un pueblo, donde es difícil encuentre las fórmulas mías. Voy a darla lo que desea para que ese cutis de diez y seis años se regenere. Cosa no muy difícil de conseguirlo, pues veo que está usted desorientada y por eso se le ha puesto la cara tan desastrosa. Se lavará tres veces a la semana con un buen jabón antiséptico, de sublimado, o ictiol. Nada de cremas ni polvos en una larga temporada. Unicamente el caolín dos veces por semana y en la forma que tantas veces hemos indicado. Vigile sus digestiones y que la vea su médico para que observe su extreñimiento, cosa muy probable. Por las noches se lavará con leche agria, dejándose una capa de leche hasta la mañana siguiente. Por las mañanas se lavará con leche hervida y seguidamente se da una ligerísima capa de "coldcream" bueno. (Cuidado que no esté rancio, pues sería muy irritante.)

Nonita (Cáceres). — Use el depilatorio que recomendamos a la Chinita.

Aspirante (Tournai).—Eso que me pregunta puede hallarlo dirigiéndose al doctor Bourgoin, 16 Rue de Sevres, a París.

La Dolorosa.—Para combatir ese "bello" "orrible" puede usar el depilatorio que damos hoy a la "Chinita". Si tiene acné, no use el acetato de talio. Para suavizar esa espalda que parece que "la han frito" no tome baños de sol, que la irritarían más. Puede darse la siguiente fórmula: Glicerina, 100 gramos; agua de hamamelis, 50 gramos; borato de sosa, 4 gramos. Celebraré que, como usted dice, sienta "aliblo" y le agradezco su "ferbor" por mí.

Un fumador.—La fórmula de ácido láctico como desintoxicante del tabaco neutraliza los humos y le convierte al tabaco más fuerte en suave e inofensivo. Le recomiendo la use constantemente. ¡Cuántos fumadores que hoy se quejan de la garganta, de los bronquios, del estómago, etc., verían sus molestias atenuadas si usasen constantemente el ácido láctico! Pero es un poquito molesto eso del algodoncito. ¿No es mucho peor lo que les ocurre a algunos fumadores que se están tosiendo de madrugada unas cuantas horas?

Flor azul.—Una buena crema para que ponga mate el cutis es la que damos hoy a "la princesa está triste". Una buena fórmula de colorete para su cutis es la siguiente: Carmín laca, 6 gramos; vaselina, 35 gramos; cera blanca, 4 gramos. Todo el secreto de esta fórmula está en que se la preparen bien, de tal modo, que el carmín quede finísimo en la crema. Pues si queda ésta como con granitos rojos, no le dará resultado.

Una entusiasta de EL DEBATE (San Sebastián).—¿Pero qué me ha de ofender usted con su carta? Comprendo muy justos sus deseos, y desde luego procure alimentarse muy bien comiendo especialmente mucha mantequilla, bebiendo leche en abundancia, frutas. Mucha carne de ternera casi cruda, al estilo francés. Debía tomar algún reconstituyente a base de glicerofosfato de cal, hierro y sosa. Estos granulados los venden sueltos en la farmacia. Tres cucharaditas de las de café al día. También sería conveniente algún preparado a base de vitaminas, pero esto último no debe hacerse sin consultar con un médico.

Una dianense. — Hoy publicamos una fórmula muy buena depilatoria. Pero el vello vuelve después a brotar. No hay depilatorios que logren su total exterminación. Unicamente el acetato de talio usándolo mucho tiempo, y no da resultado en todos los casos.

Luis PALACIOS PELLETIER

LEA USTED:
El Ayuntamiento niega el Español a Ricardo Calvo. La compañía Martí-Pierrá. Tablilla de EL DEBATE.

Hoja número 33
6 de mayo de 1934
LEA USTED: La "Capella Clásica de Mallorca". "Lo que hace falta..." Manuel Soto, al Pavón.

EL AYUNTAMIENTO NIEGA A RICARDO CALVO EL ESPAÑOL

Por un voto de mayoría

"Se negó la concesión del Teatro Español durante la temporada de primavera a la compañía de Ricardo Calvo y Alfonso Muñoz. Hubo un voto de mayoría. La negativa se debe a que esta compañía se proponía representar "El divino impaciente".

* * *

Las anteriores líneas las copiamos de un colega de la noche.

Se ha negado el teatro Español a Calvo por un voto de mayoría, POR UN VOTO SOLAMENTE. Añade el colega que por querer representar "El divino impaciente». ¡Ah!; ¿pero la obra de Pemán, recientemente premiada por la Academia Española — ¿hemos dicho algo? — cree el Ayuntamiento que es indigna del teatro Español?

Se le ha negado el teatro Español CON SU REPERTORIO HABITUAL DE AUTORES CLASICOS y clásicos modernos: Calderón, Lope, Tirso de Molina, Vélez de Guevara —¡pobres madrileños desahuciados de su teatro... seguramente por haber sido religiosos los tres primeros!—, duque de Rivas, Zorrilla y Echegaray.

No nos sorprende la demostración de lugareñismo y de contumaz torpeza que acaba de dar el Ayuntamiento de la ex cortesía. Se le niega a Ricardo Calvo el teatro cuyo nombre va unido al suyo en una historia limpia, el hogar escénico que le pertenece de derecho.

Teatro María Isabel
COMPAÑIA DE COMEDIAS
AMPARITO MARTI DE PIERRA, FRANCISCO PIERRA
GRAN EXITO
MAYO Y ABRIL
de Quintero y Guillén
TODOS LOS DIAS

TEATRO DE LA COMEDIA
LUNES 7, A LAS 6,30 TARDE
UNICO CONCIERTO
del
Coro de cosacos del Don
(El mejor del mundo)
Director: SERGE JAROFF
Localidades:
Teatro de la Comedia

EN EL MARIA ISABEL

LA COMPAÑIA MARTI-PIERRA HA TENIDO UN EXITO CON LA COMEDIA "MAYO Y ABRIL"

Amparito Martí de Pierrá y Paco Pierrá, dos jóvenes y excelentes artistas, se han presentado en el María Isabel al frente de una notabilísima compañía, en la que hay un plantel de actrices notables y bellas, como las señoras y señoritas Carmen Farfán, Carmen V. Palencia, Marina Domingo, y actores muy buenos, como en las representaciones de "Mayo y Abril" que siguieron al estreno han demostrado serlo Pablo Muñiz, José Morcillo, Antonio Molero y Julio Francés.

Comedia la de Quintero y Guillén de dama y galán, en ella han conseguido Amparito Martí y Paco Pierrá un señalado triunfo personal. Son dos artistas este joven matrimonio, de un estilo simpático, además de la mejor calidad y de un entusiasmo por su arte digno de todos los aplausos y estímulos.

Con "Mayo y Abril" han encontrado una comedia muy propia para el público habitual del María Isabel. Asunto de comedia sentimental, diestramente enlazado en algún momento con un tema hondo y trascendente, se desenlaza, por último, en pleno cuadro de color, de fiesta, de delicado sentimiento y, también, de sainete.

"Mayo y Abril" es la quinta comedia que estrenan en esta temporada los ya ilustres autores, y jóvenes siempre, Antonio Quintero y Pascual Guillén. Cinco comedias. Cinco triunfos rotundos. Las cuatro anteriores pasaron todas de las cien representaciones, y, como no hay quinto malo, ésta llegará a las doscientas.

Así sea.

FRONTON MADRID
Hoy domingo: tarde, a las 4 1/4, y noche, a las 10 1/4
Grandes partidos de pelota y quinielas
por las más notables raquetistas
Partidos de "ases"

TABLILLA DE EL DEBATE

A Pavón fué Ortas. ¡Raro que se haga cosa a derechas en ciertos teatros! En seguida se arrepintieron de lo que se había hecho con sentido común. Y vino lo de siempre: revistas. Malas, desde luego; aunque el género, de por sí, sea pésimo. Ocurrió lo de siempre: el cerrojazo breve y súbito. ¿Por qué huirá el sentido común de los teatros?

Si se quiere que Pavón vuelva a vivir, hace falta una total rectificación de orientaciones. Entérense, señores, que el público no quiere más revistas. Dan náuseas.

* * *

Enrique de Rosas está en Madrid y busca teatro. De Rosas es un gran actor. Su defecto fué, en ocasiones anteriores, que trajo una compañía demasiado modesta para pretender que se asombrase la gente, y un repertorio, en general, mediocre; en ciertas obras, poca moral.

COMICO DIAZ DE ARTIGAS COLLADO
Hoy tarde y noche la nueva comedia de SUAREZ DE DEZA
¡OH, OH, EL AMOR!
Tarde, a las 4. Teatro de los niños:
PIPO Y PIPA CONTRA GURRIATO

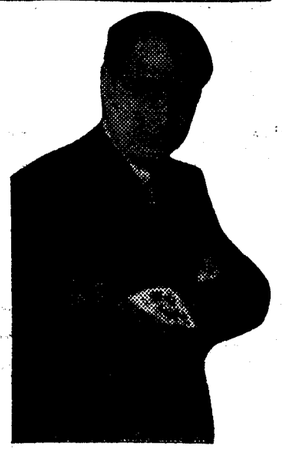

El gran compositor Federico Moreno Torroba, que, con "La chulapona", ha conseguido el mayor éxito lírico del año

Luis de Vargas, una de las figuras más destacadas de los nuevos valores de nuestro teatro, que, reciente aún su triunfo con "Mi abuelita, la pobre", estrenará el martes una nueva comedia, a la que deseamos igual éxito

(ALFONSO XI. TELEF. 16606)
A las 4 (extra)
Primero, a remonte:
Abrego y Guruceaga contra Arce e Iturain
Segundo, a remonte:
Ostolaza y Zabaleta contra Ucín y Ezponda
Se jugará un tercero.

El coro de "Cosacos del Don", que dirige Serge Jaroff, considerado como el mejor del mundo, que mañana lunes dará un único concierto en el teatro de la Comedia

Hace falta un teatro más serio, más hondo, menos frívolo que el actual. Se ríe demasiado en el teatro

SE AGASAJA EN CHUECA AL AUTOR DE "LA NIÑA DEL MARABE"

Organizado por Hogar Extremeño se celebró el jueves en el teatro Chueca una función de homenaje al joven poeta don Manuel Ortega y Lopo, para festejar el éxito alcanzado con su comedia "La niña der Marabé".

Se representó la mencionada obra, y en ella la compañía del Chueca, a cuya cabeza figuran los populares artistas Pepita Meliá y Benito Cibrián, añadió nuevos laureles a los que a diario conquista en la brillante campaña que realiza en el coliseo de la plaza de Chamberí.

En el intermedio del segundo al tercer acto, el autor festejado recitó varias poesías de ambiente extremeño, que fueron muy celebradas por el público.

Tanto para la compañía como para don Manuel Ortega y Lopo hubo calurosos aplausos a lo largo de la velada, que resultó muy brillante.

FONTALBA
EL MARTES 8
ESTRENO de la comedia de LUIS DE VARGAS
Compañerita del alma
Intérprete: CARMEN DIAZ

El notable actor cómico Eduardo Pedrote, que, en la compañía de Casimiro Ortas, actualmente en Sevilla, realiza una importante labor

TEATRO ESPAÑOL
Viernes 11 y sábado 12 de mayo, a las 10,30 de la noche
DOS CONCIERTOS DE DANZAS
ANTONIA MERCE ARGENTINA
con el concurso del pianista
Luis Galve
y del guitarrista
Salvador Ballesteros
Localidades en venta, sin aumento, en la taquilla del teatro

LA "CAPELLA CLASICA DE MALLORCA" OBTIENE UN TRIUNFO GLAMOROSO EN VALENCIA

El último concierto organizado por la Sociedad Filarmónica fué para presentar la notabilísima masa coral mallorquina que dirige el ilustre maestro y admirable organista Juan M. Thomas, que en el órgano demostró su talento, sensibilidad, cultura y, sobre todo, un respeto por su arte poco común.

Un eminente crítico valenciano, don Eduardo López Chávarri, dice de él:

"Como organista es un gran virtuoso. En el extranjero es costumbre en los templos católicos dar conciertos de órgano para el público: hay nombres prestigiosos, organistas de mérito. Entre ellos, entre los mejores, puede estar don Juan María Thomás, porque a su maestría en la ejecución, a su técnica perfecta, une un sentimiento elevado del estilo y de la emoción; ayer apareció el órgano con toda su majestad."

VICTORIA
Hoy últimas representaciones de
El baile del Savoy
El lunes, noche, ESTRENO
LA RONDA DE LAS BRUJAS
Intérpretes: Celia Gámez, Cándida Suárez, Pierre Clarel.

LO QUE HACE FALTA SON AUTORES, SEGUN ZOZAYA

Don Antonio Zozaya, en un artículo referente al estado actual del teatro, repite estas palabras del Kempis: "El tiempo pasa y nosotros con él". Gran verdad que no quieren reconocer los autores y los empresarios sexagenarios, para los cuales la frase que tiene verdadero valor es aquella del cantable de "La Bruja": "Todo está igual—parece que fué ayer"; sólo que en esta ocasión le falta la música de Chapí.

Y sigue diciendo el señor Zozaya en su artículo: "Lo que hace falta es un autor capaz de escribir "El alcalde de Zalamea" o "Don Juan Tenorio".

¡Ah!, ¿pero don Antonio Zozaya no está enterado de los muchos y buenos autores jóvenes que han ido obteniendo grandes éxitos en los últimos meses, afirmando su personalidad literaria, y ganando batallas teatrales, si no a Calderón, sí a los actuales y populares "amos del cotarro escénico"?

Pues ahí van sus nombres, y sólo citaremos a los recién llegados. Son éstos—y antes de ahora aparecieron ya aquí sus nombres—: Quintero y Guillén, García Lorca, Pemán (el del mayor triunfo del quinquenio artístico, según la propia Academia), Jardiel Poncela, Casona, Gutiérrez Navas. De esto hemos escrito tanto... Pero ya está aquí.

MUÑOZ SECA y PEREZ FERNANDEZ
han triunfado nuevamente en
LARA
con la estupendamente graciosa comedia
Mi chica
Inolvidables horas de risa

Manuel Soto al Pavón

El miércoles 9 se presentará la compañía del notabilísimo actor Manuel Soto en el popular teatro de la calle de Embajadores, de cuya actuación nos ocuparemos en nuestra página teatral próxima.

AJEDREZ

Asamblea general de la F. E. D. A. El campeonato del mundo. Fiestas en honor de la primera campeona de Madrid. Partidas y noticias

Anticipamos nuestro saludo a los desinteresados asambleístas que vienen a decidir la suerte del ajedrez español.

Creemos que hay excelente disposición de ánimo para llegar a acuerdos eficaces.

Se tiende a evitar el más leve asomo de monopolio, sin desconocimiento, a la vez, de los intereses regionales.

La clave del éxito seguimos creyendo que está en reunir en la capital de España, centro político y geográfico, un Comité ejecutivo integrado por auténticos representantes de todas las Federaciones Regionales.

¿Se cerrará con ello el ciclo de las críticas, más o menos severas, que han afectado a los diversos Comités? No; pero disminuirán en razón directa al aumento de autoridad del Comité así constituído. Aparte de que muchas de esas críticas, yo quiero creer que todas, son de buena fe; no de leñadores que quisieran abatir el ya frondoso árbol de la F. E. D. A., sino más bien de jardineros que quieren podar las ramitas que, a su juicio, afean el árbol querido, o que se esfuerzan en darle distinta configuración.

Tal vez, en vísperas de la esperada Asamblea, que debe reunirse el próximo día 12, sea oportuno recordar uno de los frutos del ajedrez, que constituye una solemne paradoja: "Unión y amistad".

Dos pueblos que se enfrentaron en una guerra, dos individuos que riñeron, suelen guardarse por demasiado tiempo mal disimulado rencor.

Dos sociedades de cultura y recreo, dos individuos que "han reñido una batalla en el tablero", con las tradicionales armas de madera o de marfil, "han sellado amistad perenne".

La guerra del ajedrez une y construye. Las ruinas de la guerra ajedrecística son las bellezas monumentales que desde Lucena a Morphy y Andersenn, y de éstos a Capablanca y Alekkine, constituyen uno de los placeres más puros y profundos de las inteligencias.

Bienvenidos, y que su lema sea: "Unir y construir".

N. B.—¿Sería oportuno que el último acto jurídico del digno Comité que va a cesar fuese la aprobación de los Estatutos de la Federación Centro y simultánea creación—ya inaplazable—de la misma?

Centro Cultural del Ejército y de la Armada.—Este domingo, desde la mañana hasta la noche, todo serán festejos en honor de la primera campeona de Madrid, señorita Teresita Pérez, y demás distinguidas y bellas torneistas.

—En los primeros encuentros del campeonato del Centro han obtenido ventaja Ortueta, Gamonal, Fuentes, Almirall y Sanz.

Campeonato del mundo.—Por los telegramas de la sección diaria de Deportes saben nuestros lectores que en las últimas partidas no faltó la emoción de la victoria y su correlativa derrota. Por fin, en la décima partida, consiguió Botwinnik jugó Botwinnikk contra Flohr en la primera partida de su "match", celebrado en Moscou, 1933.)

10. ....., P3R;

(En la 9.ª partida del "match" Botwinnik-Flohr, Leningrado 1933, éste jugó peor 10. ....., P3CR, a lo que siguió: 11. AxC, PxA; 12. 0-0, D3C??; 13. TR1R+, R1D; 14. D4TR!, con gran ataque."

11. A×C, D×A; 12. D×PD, P×P; 13. C×P, D1D; 14. 0-0, ...

(Inferior sería 14. T1D, por 14. ..... D4T+, seguido de A3R.)

14. ....., A3D.

(Malo sería 14. ....., A3R, pues seguiría 15. D5C+; y si ahora 15. ....., D2D; 16. C7A+ ganando.)

15. D5C, D2D; 16. TR1R, R1A; 17. D3D, D4A; 18. D2D, A3R; 19. T5R!, ...

(Con esta jugada se gana un peón, pues si ahora las negras jugasen 19. ....., A×T, recibirían mate en cinco jugadas. Veamos: 20. D4C+, R1C; 21. C7R+, R1A; 22. C6C+, R1C; 23. D8A+, T×P, ... mate.)

19. ....., D5C; 20. C3R, D5CD; 21. D×D A×D; 22. T5CD, A3D; 23. T×P, ...

(Recogiendo el fruto de la jugada 19. T5R!.)

23. ....., A4AD; 24. C5C, T1R; 25. C×A+, T×C; 26. T8C, T1R; 27. T×T+, R×T; 28. T1AD, A3C; 29. T8A+, A1D; 30. C5D? .....

(Era bueno ahora 30. C4A, ó 30. T8T, y las blancas ganarían, pues no había medio de salvar el PTD negro.)

30. ....., R2D; 31. T8T?, R3A!; 32. T×P .....

(Lo mejor, pues, si 32. C7R, R2C; 33. T8A, T1A; ganando la calidad, cuando menos.)

32. ....., R×C; 33. T×P, A3A; 34. T7C, T1AD; 35. P3TR, T8A+; 36. R2T, T7A; 37. R3C, A×P; 38. P4TD, A5D; 39. P4A, T7T; 40. T7D+, R5R; 41. T7R+, R4A; 42.R3A, T6T+; 43. R2R, R×P; 44. T7AR+, R6C; 45. Abandonan.

Barcelona. — Del torneo de maestros catalanes.

Partida número 176.—Blancas, Comes; negras, Vilardebó.

1. P4D, P4D; 2. P4AD, P3R; 3. C3AR, C3AR; 4. C3AD, CD2D; 5. A5C, A5C; 6. P3R, P4A; 7. PA×P, PR×P; 8. A3D D4T; 9. O-O, P×P; 10. P×P, A×C; 11. P×A, O-O; 12. A2D, C5R; 13. A×C P×A; 14. C5C, C3A; 15. P3AR, P6R; 16. A×P, D×PA; 17. A2AR, A4A; 18. T1R TR1R; 19. T1AD, T×T+; 20. D×T, D7C, 21. T7A, T1R; 22. T7R, T×T; 23. D×T D8T+; 24. D1R, D×D; 25. A×D, P3TR. 26. C3T, A×C; 27. P×A, C4D; 28. A2D, P4A; 29. R2A, P4CD; 30. R2R, R2A; 31. P3TD, R3A; 32. R2A, R3R; 33. R2R C2R; 34. A4C, C3A; 35. R3R, P3C; 36. R3D, R4D; 37. A3A, C1D; 38. A2D, C3R; 39. A3R, C4C; 40. P4A, C×P; 41. R2R, R5R; 42. P5D, R×P; 43. R3AR, P3TD; 44. A6C, P4C; 45. P×P, P×P. Abandonan las blancas.

Suecia.—Resultado del reciente torneo entre seis maestros:

1. Lundin (7½ puntos); 2. Nimzowitsch (7 puntos); 3. Stoltz (6½ puntos), etc.

Partidas por correspondencia. — Dopico: 13. ....., P4R. Cuesta: 13. ....., CD2D.

Consultas.—F. del Hoyo. La revista bilingüe "Els Escacs a Catalunya", salió a fines del corriente mes se celebrará en el pintoresco pueblo de Sóller (Mallorca), la anunciada boda de la encantadora señorita María del Pilar de Zayas y de Bobadilla, hija de la marquesa viuda de Zayas, con el joven aristócrata don Francisco de Alós y de Fontcuberta, hijo primogénito de los marqueses de Alós.

—En la parroquia de Santa Engracia, de Zaragoza, se ha celebrado la boda de la encantadora señorita Isabel Fortón Dolader, sobrina de la marquesa de Valdeguerrero, con el joven don Luis Urbiola Anciso, de distinguida familia navarra.

Fueron padrinos la madre de la novia doña Isabel Dolader, viuda de Fortón y don Pedro Urbiola Oliver, tío del novio, y asistieron a la ceremonia distinguidas familias de la sociedad aragonesa. Los invitados fueron obsequiados con un banquete, y el nuevo matrimonio salió en viaje de bodas para las Baleares.

—En la parroquia de Santa Teresa y Santa Isabel se celebró anteayer, a las cinco de la tarde, la boda de la encantadora señorita Gloria Gadea y Zorrilla, con el joven doctor don Rafael G. Villegas y Centeno.

Apadrinaron a los contrayentes la madre de la novia, doña Felipa Zorrilla y don Antonio G. Villegas y García Heras y asistió a la ceremonia numerosa concurrencia.

Los invitados fueron obsequiados con toda esplendidez, y el nuevo matrimonio salió en largo viaje de bodas.

—Ayer, por el abogado de este Colegio, don Valerio Martínez y Fernández-Yáñez, y para su hermano el secretario de la Diputación provincial madrileña, don Sinesio, ha sido pedida a los señores de Córdoba la mano de su encantadora hija Aurora. La boda se verificará en el próximo junio.

—En Murcia, por doña Luisa Galán, viuda de Ruano y don Francisco Ruano López, ha sido pedida para su hijo y hermano, respectivamente, el joven abogado don Luis Ruano Galán, la mano de la bella señorita Araceli Bañón Estellés, de distinguida familia andaluza.

—En la parroquia de Santa Teresa y Santa Isabel (Chamberí) se ha celebrado el bautizo de la hija primogénita de don Cristóbal Pérez del Pulgar y Alba, hijo de los marqueses de Albaycín y de su joven esposa, nacida Carmen Morenes y García-Sancho, hija de la marquesa de Montealegre.

Recibió la pequeña el nombre de María del Pilar, en memoria de su bisabuela la marquesa de Aguilar de Campóo y fué apadrinada por su tío materno, el marqués de Ceballos Carvajal y su bisabuela paterna, doña Obdulia Bonifaz. Después del acto se sirvió una merienda en la residencia de los padres de la nueva cristiana, a la que asistieron sus más próximos parientes.

—En la parroquia del Sagrario, de Sevilla, se ha celebrado el bautizo del hijo recién nacido de los señores de Medina Villalonga (don Luis), ella nacida Carmen Saavedra y Lombillo. Recibió en el bautismo el nombre de Gonzalo, y fueron sus padrinos su abuelo paterno don Luis Medina Garvey y su tía materna, doña María Teresa Saavedra y Lombillo de Fernández-Durán (don Pedro).

—Acaba de sufrir una operación quirúrgica, con resultado completamente satisfactorio, la marquesa de Jura Real.

Bodas de oro

El matrimonio Fernández-Maza ha celebrado, rodeado de sus nueve hijos, las bodas de oro, en "La Mazuca", finca que en Ogarrio (Santander) posee la familia de Fernández-Maza. Se congregaron los hijos y demás familiares, así como una gran multitud de aquellos contornos, para testimoniar su afecto al matrimonio Fernández-Maza.

Les damos a los felices esposos y a sus hijos, nuestra enhorabuena cordial.

Fiestas y viajes

El próximo viernes, día 11, a las seis de la tarde, se celebrará en el teatro Calderón una función extraordinaria a beneficio de la Casa del Estudiante.

Se representarán "La mojiganga de la muerte", de Calderón de la Barca, y "El pan y el palo", de Lope de Vega.

Ambas obras, que serán ilustradas con piezas musicales de la época, han sido puestas en escena bajo la experta dirección de don Huberto Pérez de la Ossa.

Completan el programa unos "ballets", que serán interpretados por la aristocrática compañía que dirige con arte depurado Pepe Caro.

Dada la alta calidad del espectáculo, y los fines para que se realiza, es de esperar que las localidades se agoten rápidamente.

Pueden recogerse: Duquesa del Infantado (paseo del Prado, número 22. Teléfono 14618); marquesa de la Vega de Anzo (Serrano, 61. Teléfono 58938), y en la Casa del Estudiante (Mayor, 1, segundo. Teléfono 17703).

—La función anunciada para ayer, a las seis de la tarde, en el teatro del Círculo de Bellas Artes, organizada por los Estudiantes Católicos y la JAP, a beneficio de la construcción de un pabellón para niños pobres, en el colegio de las Hermanas del Sagrado Corazón, en el Pacífico, ha sido aplazada para el próximo jueves, día 10, a la misma hora.

Por no recibir ayer a tiempo el aviso de aplazamiento, no pudimos publicarlo, y lamentamos que fueran muchas las personas que por no conocer el cambio de fecha se dirigieran al lugar de la fiesta, deseosas de presenciar el grato programa que la constituye.

Nuestra Señora de los Desamparados

Pasado mañana celebran su santo las marquesas de Campo Santo, Santa Cristina y Vadillo; señoras de Aréchaga y López de Letona (don Santiago), Liniers (don Tomás) y Martínez Benito (don Alberto), y señorita de Martínez de Elorriaga.

Necrológicas

El día 3 del corriente ha fallecido don José Prieto López de Salazar, y por su alma se dirán un funeral y misas en Madrid.

—También por el alma de la joven condesa de San Carlos, doña María de las Mercedes de la Plaza y Zumelzu de Gil Delgado, fallecida el 8 de mayo de 1928, se aplicarán sufragios en distintos puntos.

ESTUDIO NUM. 15.

H. Rinck (primer premio)

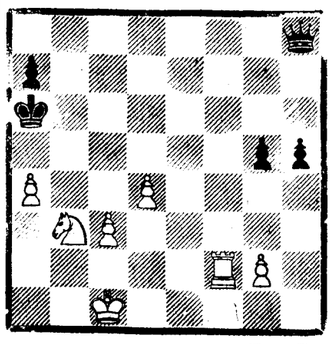

(7 × 5)

Blancas juegan y ganan

goljuboff rendir al coloso Alekkine, en 63 jugadas. Clasificación actual: Alekkine, 4 victorias, 6 empates, una derrota: 7 puntos. Bogoljuboff, 1 victoria, 6 empates, 4 derrotas: 4 puntos.

Seguiremos publicando todas las partidas de este "match", porque si algunas carecen de gran valor intrínseco, lo tienen extrínseco en alto grado.

Partida núm. 173, quinta del "match". Blancas, Bogoljuboff; negras, Alekkine.

1. P4D, P4D; 2. P4AD, P×P; 3. C3AR, C3AR; 4. P3R, P4A; 5. A×P, P3R; 6. 0-0, C3A; 7. C3A, A2R; 8. P×P, D×D; 9. T×D, A×P; 10. P3TD, R2R; 11. P4CD, A3C; 12. A2C, T1D; 13. T×T, A×T; 14. P4R, A2D; 15. A3D, P3TR; 16. P5R, C1R; 17. T1D, A3C; 18. C4R, P3TD; 19. A3A, C2A; 20. C6D, C4D; 21. A2C, C1D; 22. A4R, A3A; 23. C4D, A2A; 24. T1AD?, R2D; 25. C×A, P×C; 26. C4A, P4TD!; 27. P5C, T1C; 28. P×P+, C×P; 29. P3CR, T4C; 30. T1D, T4A; 31. A3D, R2R; 32. P4A, C3C; 33. C6D, C5T; 34. A1T, C6A; 35. T1AR, A×C; 36. P×A+, R×P; 37. P5A, P×P; 38. A×P, C5D; 39. A3D, P4A; 40. R2C, P3C; 41. P4C, P×P; 42. A×P, C6AR; 43. A3D, P4TR; 44. T1AD, C5T+; 45. R1T, C5R; 46. T×T, CTA+; 47. R1C, C6T+; 48. R1A, R×T; 49. A6T, C6A; 50. R2C, P5TR; 51. A6A. Tablas.

Partida núm. 174, séptima del "match". Blancas, Bogoljuboff; negras, Alekkine.

1. P4D, P4D; 2. P4AD, P×P; 3. C3AR, C3AR; 4. P3R, P4AD; 5. A×P, P3R; 6. 0-0, P3TD; 7. D2R, C3A; 8. T1D, P4CD; 9. A3C, P5A; 10. A2A, C5CD; 11. P3TD, C×A; 12. D×C, A2C; 13. C3A, C4D, 14. C2R, C3A; 15. C3A, C4D; 16. C2R, C3A; 17. C3A, C4D. Tablas, por repetición de la misma posición.

Znosko-Borowsky en Vigo.—Resultado de las simultáneas: 25 victorias, 2 empates y 4 derrotas.

De esta sesión es la siguiente **partida núm. 175,** con dos fases muy distintas. Las blancas juegan magistralmente las 29 jugadas primeras, se equivocan en la 30, y las negras se aprovechan con tal precisión, que admiramos la maestría del joven Javier Puig Conde, ya elogiado en estas columnas. Del mismo son los comentarios que la ilustran.

Defensa Caro-Kann.—Blancas, Znosko-Borowsky; negras, Javier Puig Conde.

1. P4R, P3AD; 2. P4D, P4D; 3. P×P, P×P; 4. P4AD, ...

(Esta jugada constituye la variante Schlechter, considerada hoy como lo mejor contra la defensa Caro-Kann.)

4. ....., C3AR; 5. C3AD, C3A;

(Aquí también es bueno 5. ....., P3R, y después C3A, o también, como recomienda Salvioli, 5. ....., P×P, a lo que podría seguir: 6. A×P, P3R; 7. C3A, P3TR; 8. P4TD, C3A; 9. 0-0, A2R; 10. A3R, 0-0; 11. T1A, C5CD; 12. C5R, C3A-4D; 13. D3A, P3A; 14. C3D, C×C3D; 15. A×C3D, C×A; 16. D×C (si 16. P×C, P4R!), R1T; 17. C2R, P4A, etc., con igualdad. (Alekkine-Tartakower, París, 1925.)

6. A5C, P×P;

(Más sencillo es 6. ....., P3R; 7. C3A, A2R; 8. A2R, 0-0; 9. 0-0, P×P; 10. A×P, P3TD; 11. P4TD, D2A; 12. D2R, P3TR; 13. A4T, C4TR; 14. A×A, D×A; etc. (Tartakower-Rabinowitch, Carlsbad, 1911.)

Una variante interesantísima, sugerida por Znosko-Borowsky, sería: 6. ..... P4R!!??; 7. C×PD, C×C!!; 8. A×D, A5C+; 9. R2R, C×PD+; 10. R3D??, A4A. Mate.)

7. P5D, C4R; 8. D4D, C6D+; 9. AR×C, P×A; 10. C3A, ...;

(Este es mejor que: 10. A×C, como más entregados para estudio y fallo los trabajos que se hayan recibido hasta esa fecha.

—Los nuevos problemas o estudios de aficionados que publiquemos y contengan defectos que afeen una idea bella, se proponen al estudio de los inteligentes solucionistas para que indiquen el modo de mejorarlos. Así se aprende.

Doctor JAZQUES

de Tamarit, 169, 1.º-1.ª, Barcelona. Diez pesetas al año.

Jaén. P. C.—Ocho jugadas de apertura como mirando un libro y doce jugadas siguientes muy medianas por ambas partes, indican que los jugadores no pasan de la tercera categoría por ahora.

Del concurso.—El próximo día 13 se-

PROBLEMA NUM. 67.

O. Fuss (primer premio)

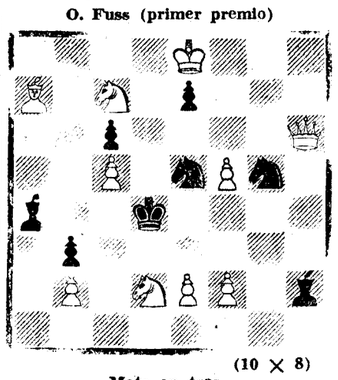

(10 × 8)

Mate en tres

Dr. JACQUES

CRONICA DE SOCIEDAD

LA REVISTA DE LAS REVISTAS

"Desfile de Candilejas"

"Warner Bros". "First National Films", la marca cinematográfica que cuenta en su haber éxitos tan recientes como "Vampiresas de 1933" y "La Calle 42", que han logrado colocarla en la temporada actual a la cabeza de las productoras americanas, prepara un acontecimiento digno de toda alabanza para el lunes en el Callao.

Nos referimos a la super-revista "Desfile de Candilejas", que bajo la dirección de Lloyd Bacón y la colaboración de Busby Berkeley, asesor musical y montador de sus fastuosos bailables, está llamada a causar sensación en el público madrileño. Y decimos en el público madrileño, porque éste, más que otro, por su fina sensibilidad artística, es siempre quien da el justo veredicto por que se guía la afición española.

Esta vez nos encontramos ante la revista cuya belleza llega a adquirir caracteres insospechados en sus magníficas escenas acuáticas, innovación ésta que, por sí sola, serviría para poder calificar a una película de superproducción. Pero es que "Desfile de Candilejas" une a ésto un asunto tan interesante, tan sugestivo y tan dinámico a la vez, que el espectador va de una escena cómica a una amorosa, pasando por cuantas facetas pueden lograrse del guión de Seff y Seymour.

No dudamos, como más arriba decimos, que Madrid entero acudirá al aristocrático Callao y aplaudirá entusiasmado, como ha sucedido en cuantos países se ha presentado.

Destacan en la interpretación James Cagney, el dinámico intérprete de "Ha entrado un fotógrafo", Joan Blondell, Ruby Keeler, la ingenua orgullo de Warner Bros, Dick Powel, Guy Kibbee y un plantel de bellas muchachas.

"Desfile de candilejas" es la soberbia superrevista de fastuosa presentación que mañana se estrena en el aristocrático Callao

Una interesante escena de la formidable película "Palacio flotante", que mañana se estrenará en Capitol

(Foto M. G. M.)

EL ARISTOCRATICO

CALLAO

Presentará mañana

Un mundo de hechicería..., alegre..., sugestivo..., deslumbrador. Los más modernos bailables

NOTA.—"Desfile de Candilejas", exclusiva del CALLAO, no se proyectará en ningún otro local de Madrid

SAN MIGUEL

MAÑANA LUNES

SEGUNDA SEMANA DE

Guerra de valses

por

RENATA MULLER y WILLY FRITSCH

"Film" U. F. A. 1934

PALACIO FLOTANTE REUNE INTERPRETES DE TODAS LAS NACIONALIDADES

La producción Paramount "Palacio flotante", que muy pronto podremos ver en la pantalla del Capitol, nos permitirá ver reunidos en un mismo "film" a varios intérpretes de diferentes nacionalidades.

La "estrella" masculina George Brent es irlandés de pura sangre, puesto que nació en Dublín; Zita Johann, su oponente, es oriundo de Temeswar (Hungría). En cuanto a los demás intérpretes del "film": Vivienne Orborne, Alice White, Veree Ieasdale, Henry Wadsworth y Th. von Eltz, son, respectivamente, originarios de los Estados de Iowa, New Jersey, Kentucky, Connecticut, y, por último, C. Aubry Smith es inglés, y Billy Bevan, australiano.

Esta diversidad fortuita, por cierto, es de una oportunidad singular. Sobre todo si se tiene en cuenta que la acción del "film" se sucede a bordo de un lujoso trasatlántico de línea, donde se hallan así reunidos, lo mismo que en la realidad, pasajeros de todas las nacionalidades y de toda clase y condición, según suelen ser los que constituyen la clientela cosmopolita de los modernos palacios flotantes.

El director, Lothar Mendes, ha realizado con "Palacio flotante" una obra extraordinariamente atractiva, de un verismo profundo y de un pintoresquismo innegable, llamado a obtener un éxito seguro.

Olvidará usted todas sus preocupaciones y reirá a carcajadas viendo al "inmenso"

Fatty

en la chispeante película

DOS AMIGOS SERVICIALES

que proyectará mañana el

Cine Panorama

"Lo que Betty oyó", "Granada", "Energías del agua" y "Deporporte emocionante"

PALACIO FLOTANTE

Mañana lunes

PALACIO FLOTANTE

ESTRENO excepcional

PALACIO FLOTANTE

en

CAPITOL

PALACIO FLOTANTE

UN "FILM" DE ABEL GANCE

"Felipe Derblay"

El Palacio de la Música anuncia para el lunes el estreno en Madrid de esta producción, precedida de justa fama, y cuyo reciente estreno en Barcelona constituyó un éxito franco.

La célebre novela de Georges Ohnet, popularizada por la escena, ha sido llevada ahora a la pantalla merced al arte de los realizadores Fernand Rivers y Abel Gance, que han sabido encontrar en Gaby Morley la protagonista ideal para el "film".

La acción ha sido transportada a nuestra época, con lo que se ha conseguido dar al argumento un mayor interés y emoción.

Un gran duque, joven y noble, al saber la ruina de su prometida, la abandona para casarse con Athenais Moulinet, hija de un millonario nuevo rico.

Felipe Derblay está enamorado de Claire de Beaulieu, y ésta, por despecho, le concede su mano. El hombre industrial, joven y generoso, quiere que su mujer ignore siempre que está irruinado; pero Clara, que no ama a su marido, le rechaza en su noche de bodas, y desde este instante viven los dos bajo el mismo techo, pero como dos extraños.

Tal es la base argumental de este notable "film", perfectamente realizado. Es de resaltar la interpretación formidable de esta obra, cuya principal figura, Gaby Morlay, la estrella universalmente conocida, hace una creación notable en su papel de Clara; Henri Rollan, gallardo y muy acertado en su papel de Felipe, muy bien secundado por un gran conjunto de notables artistas.

Unamos a esto una técnica excelente, un montaje perfectamente ritmado, una fotografía perfecta, con bellos exteriores, y llegaremos a la conclusión de que se trata de un "film" llamado a ser recibido con un éxito enorme en el Palacio de la Música.

CINE MADRID

El próximo martes la extraordinaria atracción de la Metro Goldwyn Mayer

Alma de bailarina

JOAN CRAWFORS y CLARK GABLE

Una escena de la maravillosa película "Felipe Derblay", que mañana lunes se estrena en el Palacio de la Música

(Foto F. B.)

COLISEVM

LUNES, DOS ESTRENOS

Grandioso programa doble

PARAMOUNT

Todo lo condena

Drama policíaco, por Victor Mc. Laglen, Edmund Lowe, Adrienne Ames

Y

"Catalina de Rusia" en Barceló

Desde el lunes 7 se exhibirá esta película magnífica, soberbia realización, con la que el "cine" adquiere máxima categoría artística.

Palacio de la Música

MAÑANA, ESTRENO

Una interpretación magnífica de GABY MORLEY

Una película Febrer-Blay distribuída por S. A. G. E. Selecciones JULIO CESAR

Es la historia de la insignificante proviciana que llega a Emperatriz de todas las Rusias, pasando por humillaciones y sacrificios que ella soporta por amor al Zar y al pueblo ruso. Hay en ella muchos curiosos, interesantes y bellísimos episodios que denotan la violencia de Pedro III, la majestad de su tía la Emperatriz Isabel, y la inteligente simpatía de aquella mujer pequeñita que le llamó "Grande" la posteridad.

Facilidad, viveza, suavidad en la acción, que despierta el mayor interés. Es real, humano, cómica a ratos, emocionante otros; vistosa, la presentación se ha superado en lujo, para reflejar, como lo hace fielmente, aquella Corte famosa del siglo XVIII.

Paul Cziner es el maravilloso realizador de este extraordinario "film", e Ilisabet Berner, el acierto mayor en un papel de esta categoría. Douglas Fairbanks Junior es el que interpreta el papel de Pedro III.

Es, en fin, uno de los grandes éxitos del año, de público y crítica.

A LA SOMBRA de los MUELLES

Fígaro

MAÑANA ESTRENO un "film" emocionante de técnica perfecta e interpretación insuperable.

Creación póstuma del gran actor

ERNEST TORRENCE

"Film" Artistas Asociados.

"Sábado de juerga" es el título de la película que, con "Todo lo condena", se estrenarán en programa doble en el Cine Colisevm

(Foto Paramount.)

"Catalina de Rusia", la grandiosa película que desde mañana se proyectará en el Cine Barceló

(Foto A. A.)

LOS EXITOS DEL SAN MIGUEL

"Guerra de valses"

Como habíamos previsto, la magnífica superproducción musical de la U. F. A. "Guerra de valses" ha alcanzado en San Miguel aún mayor éxito que el ya extraordinario que obtuvo en el aristocrático Callao recientemente.

Por llenos rebosantes se cuentan sus exhibiciones en el popular salón.

"Guerra de valses" es un grandioso "film", de espléndida espectacularidad, cuya trama intriga, seduce y cautiva.

En él se interpretan los más inspirados valses de los famosos compositores rivales Strauss y Lanner, seleccionados por el maestro Alois Melicher, ejecutados por la Orquesta Sinfónica de Viena.

En "Guerra de valses" la U. F. A. ha unido la experiencia de los dos grandes triunfos del "cine" alemán: "El Congreso se divierte" y "Vuelan mis canciones".

Los intérpretes más destacados, Renata Muller, Villy Frish y Paul Horbiger, realizan una labor magistral.

En vista del enorme éxito de "Guerra de valses", se proyectará aún una semana más, a pesar de ser muchas las grandes películas que han de ser aún presentadas en el "cine" San Miguel esta temporada.

Cinema BILBAO

Presenta desde el lunes la película que ha consagrado a

Rosita Díaz

Y

Juan de Landa

Se ha fugado

"un preso"

La mejor producción española.

"ESCANDALO EN BUDAPEST"

No hace ni un año que Franziska Gaal se conquistó al público berlinés y más tarde al español en la temporada que corre, con su película "Paprika". Muchos teatros la recuerdan como signo de buenas entradas. Casi podríamos llamarla un fenómeno. El efecto de sus caracterizaciones es tan magnífico que, no solamente por su humor envidiable, sino por lo que representa para la pantalla, basta de por sí para originar lo que pudiéramos llamar un "conflicto" a su alrededor. Sus pestañas o un simple movimiento de su boca bastan para dar la mayor expresión a sus escenas; ella hace cómico lo grave, y convierte en digno de risa lo formal y serio. Franziska Gaal no se protege bajo lo grotesco, sino que de todo corazón pone su alma en sus chistes. De la misma forma que los hace reír, hace tomar carácter de graves a los espectadores con solo proponérselo. Cantando sus czardas húngaras, Franziska Gaal corta la respiración a cualquier clase de público. Su encanto, la hace sugestiva; su hermosura y juventud, cautivan nuestro ánimo siempre de nuevo. "Escándalo en Budapest" ha sido realizado en su propio terruño, y, por tanto, es en Budapest mismo, a fin de dar a Franziska Gaal ocasión de mostrar todos sus encantos y dar rienda suelta a su talento verdad.

BARCELO

Mañana lunes 7

LA SUPERPRODUCCION HISTORICA

Catalina de Rusia

Un FILM EXTRAORDINARIO, con el fausto de aquellas famosas cortes de Rusia

London Film, distribuído por

Artistas Asociados

Año VII — Núm. 16

Charlas del tiempo

EL PRIMER VERANILLO

¿Pero ya un primer veranillo? Sí, sí, ahora es probable que disfrutemos de unos cuantos días soleados y hermosos. Las rosas van a abrir rápidamente. Caen las sámaras y los olmos. Las acacias comienzan a alegrarnos con sus florecitas blancas. La naturaleza se prepara a desarrugar el entrecejo y a alegrarnos el espíritu.

Estos nuestros pronósticos, que son, como los de todo hombre, falibles, están fundados en lo que observamos en los mapas del tiempo que publica el Servicio Meteorológico Español. De ellos hemos tomado unos cuantos para que, expuestos aquí en fila, dén al lector una idea aproximada de los fundamentos de la predicción meteorológica.

Nada menos que cuatro mapas principales—aparte de otros secundarios—traza a diario dicho Servicio para poder seguir, pasito a pasito, la marcha y desarrollo de las variaciones del estado de la atmósfera. La base de los mismos está en los numerosos partes que por "radio", los del extranjero y de los barcos y por "radio" y telegráficamente de España, se reciben cada seis horas. Por ellos se sabe, a los pocos momentos de registrarse, la presión barométrica, la temperatura, las nubes que hay y otra serie más de datos de infinidad de observatorios del mundo. Los cuales, consignados inmediatamente en mapas adecuados, permiten unir por líneas los puntos que tienen, en un momento dado, igual presión barométrica, o igual temperatura, etcétera. Limitándose solamente a la presión, las líneas que resultan son las llamadas "isobaras"—de igual presión. Y esas son las que aparecen en los mapas aquí copiados. Nótese que la que corresponde a la presión de 1.015 milibares—esto de 1.015 milibares es aproximadamente igual a aquello de 760 milímetros que se decía antes—divide los mapas en dos regiones. En una las presiones son altas y allí dominan poco las nubes. En la otra, en cambio, las presiones son bajas, y son zonas de lluvia y mal tiempo, pues en ella el barómetro está bajo.

Esa línea de 1.015 milibares es la que, según puede observarse en la fila de mapas sucesivos, se ha ido trasladando estos días, desde el martes 1.º, en que quedaba España totalmente a su derecha, o sea, en la zona de mal tiempo, hasta el viernes 4, en que ya nos ha dejado a su izquierda, es decir, en la parte de alta presión, de buen tiempo.

* * *

Quedamos, pues, en que la semana entrante es probable que el tiempo mejore. Que tengamos deshielos y crecidas de ríos. Que luzca el sol y se abran las rosas. ¡Lectores, dilaten el corazón, que... falta nos hace!

METEOR.

5 mayo 1934.

..Nota astronómica.—Luna en cuarto menguante el domingo 6 y nueva el domingo 13. El planeta Venus sigue siendo el lucero de la mañana y Júpiter, de la tarde. En la noche del miércoles 9 al jueves 10, el planeta Venus, en conjunción con la Luna, a las doce.

C. B.—Interesantísimo el tema que me propone. Tomamos nota de él para desarrollarlo en cuanto se brinde la ocasión, que ya no será probablemente hasta otoño.

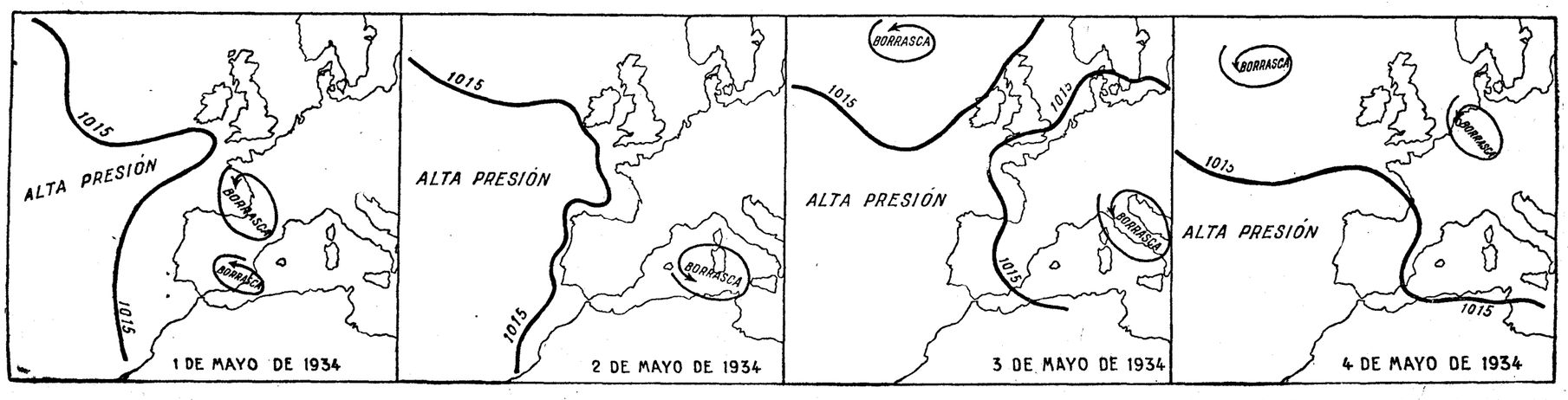

La línea de presión atmosférica de 1.015 milibares divide los mapas en dos zonas. A su derecha la del mal tiempo de las borrascas—barómetro bajo—y a la izquierda la del tiempo despejado por la alta presión. Del martes 1 al viernes 4, se ha corrido esa línea hasta dejarnos a su izquierda, o sea en la zona del buen tiempo, del barómetro alto.

LA VIDA RELIGIOSA

Quinto domingo después de Pascua

Continúa la Iglesia poniendo a la consideración de los fieles algunos párrafos del discurso pronunciado por el Salvador después de la última Cena. «Hasta ahora—dice Jesús—no habéis pedido cosa alguna en mi nombre; pedid y recibiréis, para que vuestro gozo sea colmado.» Con la seguridad de que lograrían cuanto pidiesen en nombre de Jesús no podían menos de consolarse los Apóstoles, turbados ante el anuncio de la próxima y definitiva partida del Maestro. Realmente, hasta entonces no habían los Apóstoles elevado sus preces al cielo en nombre de Cristo; habían arrojado los demonios en este santo nombre, pero no habían pedido en nombre de Jesús. Los méritos y la satisfacción de Cristo no estaban consumados, y tal vez por esto no habían recibido aún la orden de pedir en nombre del Salvador. Pero al cabo de pocas horas esos merecimientos estarían completos con la Pasión y Muerte, y, por tanto, era justo y obligado que todas las súplicas se presentaran al trono de Dios apoyadas en los méritos infinitos del Redentor Jesús. Bien aprendieron los Apóstoles y transmitieron a la Iglesia esta lección de Jesucristo; todas las súplicas oficiales de la Iglesia terminan con la invocación de los méritos del Salvador; todas las oraciones se cierran con el nombre sagrado de Jesús. Nosotros no tenemos méritos para que Dios nos oiga, pero Cristo ha merecido que todas nuestras súplicas sean bien acogidas y favorablemente despachadas por Dios.

A continuación Jesús promete a los Apóstoles hablarles con entera claridad de las cosas de Dios; con ello les proporciona un nuevo motivo de consuelo. «Hasta ahora—les dice—os he hablado en proverbios, pero ha llegado la hora de hablaros del Padre, no en proverbios, sino con entera claridad.» En los comienzos de la predicación de Jesús había sido necesaria cierta obscuridad, alguna sombra, porque los Apóstoles no estaban en condiciones de recibir una luz muy viva, de entender toda la doctrina cristiana. Pero ya tenían que ir desapareciendo las sombras; el Salvador había de hablar con entera claridad en sus últimas y definitivas lecciones. Las revelaciones postreras son siempre las más claras, las más explícitas. Después de su Resurrección hablaría Jesús con toda claridad, y aun sería más claro el lenguaje interior del Espíritu Santo después de la Ascensión. Con la venida del Espíritu Santo vieron claro los Apóstoles lo que hasta entonces no habían visto sino entre sombras y obscuridades.

Insiste luego Jesús en la eficacia de la oración. Cuando se complete la luz de vuestras inteligencias con la enseñanza interior del Espíritu Santo—dice el Maestro a los Apóstoles—pediréis, efectivamente, al Padre en mi nombre, y no será necesario que Yo interceda por vosotros, ya que el mismo Padre os ama por el amor y la fe que habéis puesto en Mí. Los Apóstoles creían que Jesús era enviado celestial y había salido del seno del Eterno Padre; por eso el Padre los amaba. El Salvador confirma la fe de los Apóstoles con una declaración terminante: "Salí de mi Padre y vine al mundo; ahora dejo el mundo y vuelvo al Padre». Al decir Cristo que salió del seno del Padre alude, indudablemente, a su venida al mundo, a la misión realizada por medio de la Encarnación, mas ésta supone que el Hijo procede del Padre en identidad de naturaleza. Ante una afirmación tan explícita del origen divino de Cristo y un tan claro anuncio del porvenir se admiran los Apóstoles. «Ahora hablas—dicen al Maestro—con entera claridad y tus labios no pronuncian ningún proverbio, es decir, ninguna sentencia oscura, ninguna frase algo enigmática.» Y en esta claridad con que habla el Maestro encuentran un nuevo argumento para creer que salió del seno de Dios, pues no tiene necesidad de que nadie le pregunte. Jesús había hecho manifestaciones tan explícitas leyendo en el interior de los Apóstoles, adelantándose a las preguntas que ellos le querían hacer, y dando una enseñanza del todo acomodada a las necesidades espirituales que éstos sentían y a las inquietudes interiores de los mismos. Por esto los Apóstoles vieron confirmada la divina misión de Cristo al notar la claridad con que sus más recónditas intenciones eran conocidas por El. Ya antes tenían fe, pero en aquel instante esa fe se robusteció con nuevos argumentos.

También nosotros debemos pedir incesantemente, y en nombre de Cristo, recordando que no puede pedirse en nombre del Salvador lo que es contrario a la salvación. Seguramente conseguiremos del Padre celestial cuanto pidamos en nombre del Salvador y sea conducente a nuestra salvación. Hoy es más necesario que nunca rogar, suplicar a Dios con vehemencia. Son tantos los males que afligen a la humanidad, tantos los pecados que se cometen, tan grande la corrupción de costumbres, que todo lo invade; tan activo el odio entre unas y otras clases sociales, tan grandes los quebrantos de la fe y del sentimiento cristiano, tan abatida y miserable la situación de la humanidad, que sólo de Dios puede venir el oportuno remedio. Solamente con una efusión copiosísima de la divina gracia, con una manifestación magnífica de la Omnipotencia y de la Bondad de Dios se pueden curar las llagas individuales y sociales. La oración debe ser el arma principal que utilicemos para atraer sobre esta tierra ingrata la bendición del Cielo. Si bien nuestra iniquidad es grande, todavía es mayor la bondad de Dios, la misericordia de Jesús.

No nos olvidemos de poner siempre por delante los méritos de Jesús. Pidamos al Salvador que se compadezca eficazmente de esta humanidad, muy culpable, sin duda, por haberle vuelto las espaldas, pero acaso aún más desgraciada que culpable; que se compadezca de nuestra España, tan amenazada en su fe y en sus sentimientos cristianos. Que se compadezca de ella siquiera por los méritos de nuestros abuelos, por los subidos merecimientos de tantos y tan ilustres santos como han honrado esta tierra. Que se compadezca de nosotros para hacernos mejores, para elevar moralmente nuestras almas, para hacernos dignos discípulos del Maestro celestial. Que Cristo vuelva a hablar hoy con aquella claridad con que habló a los Apóstoles en el Cenáculo, para que todos, aún los más extraviados, reconozcan la voz del Maestro eterno, confiesen la verdad inconmoviblé de la doctrina cristiana y vuelvan al abrazo del Padre celestial.

BUEN PORVENIR

Señorita vienesa, inteligente, formal, sabiendo contabilidad, con mucho gusto para vestidos de niños, busca señorita de la sociedad o caballero con 3.000 ptas., como socio, para abrir salón de modas. Escribir: **Rosler. Torrijos, 5. Continental.**

GARCIA MUSTIELES

ORNAMENTOS DE IGLESIA

Mayor, 11, antes 21. Tel. 25417

TESTAMENTARIA DE DON RAMON DEL ABELLANAL

Subasta voluntaria,

de tres casas, Desengaño, 18 (128.589 pesetas); Cervantes, 12 (107.106), y Maldonadas, 7 (111.859), para entregar su importe a la Inclusa y Hospitales de Incurables. Se celebrará el 29 de mayo, a las once de su mañana, en la Notaría del señor Alcalá, Goya, 24, donde pueden examinarse los títulos y el pliego de condiciones.

Estampas hagiográficas

Santo Domingo de la Calzada († 12 de mayo de 1109)

Un santo y una ciudad; los dos llevan el mismo nombre y la imaginación no puede separarlos. No sé si logrará separarlos el laicismo; pero, si acaso lo ha intentado, no lo ha conseguido todavía. La ciudad sigue siendo lo que antaño: noble y leal, activa y cortés, hidalga y acogedora, con la caridad de Cristo que inflamó a su fundador. Entrad en ella durante estos días: por sus calles creeríais encontrar la sonrisa amable que hace mil años acogía a los peregrinos. Son los días en que los calceatenses celebran con legítima altivez los festejos aniversarios de su Patrón. Llevaréis recuerdos imborrables primero, el desfile jubiloso de la población, cuando va a preparar el "almuerzo sagrado": las víctimas lujosamente ataviadas, los jóvenes vestidos de peregrinos, las mujeres agitando ramos de encina, las niñas llevando el pan y el vino en sus cestos enguirnaldados, los carros preparando la pira en la playa, y luego la comida matinal, bendecida por el sacerdote. Es un cuadro que rezuma esencias de viejos tiempos heroicos. Niños y grandes, reverendos sacerdotes y zagalas sonrientes, mendigos arapientos y caballeros de lustrosas levitas se acercan a saborear la ración simbólica, que recuerda la que Domingo daba a los transeúntes, mendigos harapientos y caballeros ojos un mundo de maravillas; ella les dice que el hombre prodigioso, que allí sembró la vida, no ha muerto todavía.

Entrad luego en la Catedral. Arte gótico primitivo, en que parece sobrevivir el hálito de aquel sublime civilizador. Al lado, luces votivas, sedas brillantes, filigranas de hierro, mármoles, alabastros, estatuas y frontales de plata: es la capilla del Santo, la que guarda su sepulcro y sus cenizas. De pronto, un grito triunfal, un cacareo y un ruido de alas. Son el gallo y la gallina, que allí, detrás de un enrejado, dan fe del milagro famoso, que conoce todo el mundo, y recuerda en el pareado popular. Santo Domingo de la Calzada, donde cantó la gallina después. El peregrino de Santiago encontraba pocas florecillas más perfumadas en toda la ruta. Cuando divisaba a lo lejos la cresta de la torre señera, sus ojos se humedecían, pensando en los bellos rizos y los ojos claros de Hugonel, el doncel del Rhin, en los mirares zalameros y las plabras procaces de la moza del mesón, en la repulsa del bello peregrino y la venganza de la muchacha desdeñada, y la copa de oro, que apareció en la maleta del extranjero, y el suplicio del supuesto ladrón, y la carcajada del alcalde, cuando le anuncian que el mancebo vive día tras día en la horca: "Eso será cuando cante esta gallina, pelada y asada, que ahora voy a comer"; y finalmente, el volátil implume que salta del plato, cantando con la alegría que debe tener una gallina viniendo del reino de la muerte, libre del tenedor de un alcalde. Recordando todas estas cosas, los jacobitas cantaban, al pasar el puente:

"Oh, que nous fûmes joyeux
quand nous fûmes à Saint Dominique,
en entendant le coq chanter
et aussi la blanche geline."

Esta alegría de los peregrinos de Santiago era una especie de agradecimiento hacia el seráfico de sus devotas andanzas. En vida y en muerte, Domingo había sido el amigo, el consolador de las muchedumbres, que se dirigían a la tumba del Apóstol. Su destino fué alentar y encauzar las avenidas prodigiosas de la peregrinación. Largo tiempo estuvo sin verle con claridad. Al pincipio su vida se nos ofrece como un tejido de experiencias, de anhelos y de fracasos. Adolescente, luha con las lluvias y con los lobos y guía sus rebaños por las orillas del Ebro, recogiendo entre los tamujales las altas enseñanzas de su único libro, la naturaleza. Un día, entre el rumor de los cencerros y el murmullo de la brisa, cree oír la voz de Dios, deja las ovejas y va en busca de un monasterio. Pero no ha nacido para cenobita; en Valvanera y en San Millán, los dos grandes monasterios rioianos, le cierran la puerta. Entonces busca un yermo, se esconde en una cueva, ayuna, martiriza su carne, cultiva un huerto y practica todas las cosas, que a su entender eran propias de los ermitaños. Pero si el huerto le daba espléndidas coles, no había nadie que echase en su alma la semilla de la palabra divina. No era un contemplativo; era un temperamento práctico, un hombre de acción. Amaba a Dios, pero necesitaba verle en sus semejantes. Ese amor le saca de la soledad y le lleva a convivir de nuevo con los hombres. Sigue por los caminos de Castilla y de Navarra a un legado de Roma, se hace su oyente, su discípulo, su paje, y vive en su compañía hasta que, prelado extranjero, muere en la ciudad de Logroño (1044).

Es el momento de la iluminación. Domingo aparece en el valle del Oja. Antes de él aquella vega era sólo un bosque de robles y carrascos. Los jabalíes la poblaban; los lobos la llenaban con sus aullidos largos en las largas noches invernales. Pero el recién llegado tiene el temple de los colonizadores animosos, de los grandes bienhechores. No traía oro, ni bueyes, ni arados, ni un hacha siquiera. Dicen que su único instrumento era una hoz. Pero venía armado de una energía heróica, con unos ojos límpidos y dulces y húmedos de caridad, con un alma anhelante de trabajos y abrasada en el fuego de los santos amores. Más de una vez, en sus cuatro años de andanzas por aquella tierra, junto a la mula del obispo, su señor, había presenciado los sufrimientos, los despojos y las nostalgias de los peregrinos de Santiago. Pueblos sin posadas, páramos sin albergues, ríos sin puentes, encrucijadas peligrosas y encinares poblados de bestias feroces, y lo que es peor, de gentes maleantes. En el alma de Domingo bulle la caridad evangélica del buen samaritano. Lleno de compasión, sale en defensa de las piadosas caravanas, de los hombres de la esclavina y del bordón. Por allí, precisamente, pasa el camino francés: de Pamplona a Estella, de Estella a Logroño, de Logroño a Nájera. Después, caminos muertos, campos sin albergues, montañas llenas de terrores. Pero llega este joven, y con él la seguridad y la confianza. Empieza levantando una ermita; la ermita se convierte en una alberguería, la alberguería en una ciudad, donde el enfermo encuentra medicinas, cama el fatigado y cena el hambriento. El ermitaño se hace enfermero, médico, cocinero, albañil y arquitecto. Más ambicioso cada día en sus planes, cambia el curso de la calzada, la saca de los pantanos y los torrentes y la lleva a través de las poblaciones, hasta Belorado, hasta Burgos. Después al puente, para domar aquel río Oja, rápido, caudaloso, temible en sus avenidas. Y junto a la ciudad que nace, construye el puente, largo, sólido, una bella obra de ingeniería. La caridad es ingeniosa, dice San Pablo, y ella era la gran maestra del analfabeto sublime.

Es prodigiosa la actividad de aquel hombre: otea la calzada desde su oratorio, pasa por entre los árboles en medio de la noche, con el farol en la mano, olfateando las huellas de algún extraviado; llega a su refugio seguido de turbas de mendigos, ordena, construye, organiza, consuela y recorre el país implorando la caridad de las gentes. Uno le da un dinero; otro, más rico, un escudo; otros una oveja, o un cahiz de trigo, o bien la yunta para trabajar un día. Otros se hacen sus discípulos y se ponen bajo su dirección. El mismo rey, Alfonso VI, le cede aquellos terrenos incultos y pantanosos. Y la vega se llena de vida. Alegría de un renacer jubiloso en el antiguo encinar; hormigueo de multitudes; cantar de fuentes entre pórticos; relampagueo de arte; murmullo de brisas entre verdes viñedos y trigales dorados. El mundo cristiano tiene una catedral nueva, Castilla una nueva ciudad, los pobres una mesa bien repuesta, los peergrinos un puente, una calzada y una alberguería, y todos los cristianos un guía, un protector y un amigo. En una almena del cielo Domingo debe seguir atalayando los valles del mundo para tender un hilo, que vacilan, desmayan o se pierden en los barrancos y encrucijadas de la gran peregrinación.

Justo PEREZ DE URBEL,
benedictino.

Epístola y Evangelio

DIA 6. Domingo V después de Pascua.—San Juan Ante Portam Latinam; ss. Evodio, Lucio y Heliodoro, mrs.; Juan Damasceno, Teodoro y Protógenes, obs. y cfs., Santa Benita, virgen.

La misa y oficio divino son de la Dominica con rito semidoble y color blanco.

Epístola de Santiago Apóstol (1, 22-27).—Hermanos: Sed obradores de la plabra, y no oidores solamente, engañándoos con vanas razones a vosotros mismos. Porque, si uno es oidor de la palabra y no obrador, ése parécese al hombre que contempla su rostro natural en el espejo: y se mira, y se va, y luego al punto se olvida de cómo era. Pero el que se pone a mirar en la ley perfecta de la libertad, y persevera, no como oidor olvidadizo, sino como obrador de hecho, ése será bienaventurado en sus obras. Si alguien piensa ser religioso no enfrenando su lengua, sino engañando su propio corazón, es vana su religión. Religión pura y sin mancha delante de Dios Padre es ésta: visitar huérfanos y viudas en su aflicción y conservarse a sí mismo sin mancha de este mundo.

Secuencia del Santo Evangelio, según San Juan (16, 23-30).—En aquel tiempo dijo Jesús a sus discípulos: En verdad, en verdad os digo: si alguna cosa pedís al Padre en mi nombre, os la dará. Hasta ahora, nada habéis pedido en nombre mío: pedid y recibiréis, para que vuestro gozo sea completo. Esto os he dicho en proverbios. Viene la hora en que ya no en proverbios, sino claramente, os daré noticias de mi Padre. En aquel día pediréis en mi nombre, y no os digo que yo rogaré al Padre por vosotros. Porque el mismo Padre os ama, porque vosotros me habéis amado a mí y habéis creído que yo salí de Dios. Salí del Padre y vine al mundo: otra vez dejo al mundo y vuelvo al Padre. Dícenle sus discípulos: Vamos, ahora hablas con claridad y no dices ningún proverbio. Ahora sabemos que lo sabes todo y no has menester que ninguno te pregunte. Por eso creemos que has salido de Dios.

Cultos para hoy y mañana

DIA 6.—Domingo V después de Pascua.—San Juan Ante Portam Latinam; Santos Evodio, Lucio y Heliodoro, mrs.; Juan Damasceno, Teodoro y Protógenes, obs. y cfs., y Santa Benita, virgen.

La misa y oficio divino son de la Dominica, con rito semidoble y color blanco.

Adoración Nocturna.— La Inmaculada y Santiago.—Lunes, San José.

Ave María.—A las 12, misa, rosario y comida a 40 mujeres pobres, que costea doña Blasa Rodeles.—Lunes, ídem ídem, costeada por la fundación perpetua de doña Filomena Rodríguez Hernández.

Cuarenta Horas (Asilo de Jesús y San Martín).—Lunes, Asilo de Jesús y San Martín.

Corte de María.—De Covadonga, San Luis y Nuestra Señora de Covadonga. De Atocha, Padres Dominicos (P. del Pacífico).—Lunes, La Divina Pastora, San Martín (P.) y San Millán. De los Dolores, parroquia de los Dolores, San Bernardo, 101 (P.).

Parroquia de los Angeles.—Misas a las 6, 7, 7,30; 8, 8,30; 9, con enseñanza catequística; 10, misa cantada con explicación del Evangelio; misas rezadas a las 11, 11,30 y 12, esta última con explicación apologética.

Parroquia de las Angustias.—A las 12, misa perpetua por los bienhechores de la parroquia.

Parroquia de San Antonio de la Florida.—Misas a las 8, 9, 10, 11 y 12. A las 9 será la comunión para la Juventud Católica.

Parroquia del Buen Consejo.—De 7 a 11,30, misas de media en media hora; a las 8, misa parroquial con explicación del Evangelio.

Parroquia de Nuestra Señora del Carmen.—Termina el triduo a Santa Casilda: A las 8,30, misa comunión general; 10,30, misa solemne y panegírico por el R. P. Guillermo Fraile. A las 6,30 t., exposición, estación, rosario, sermón por el mismo padre y bendición de flores.

Parroquia del Carmen (C. Aragón, 40). Misas a las 8, 9, 10 y 11. La de 10 será para niños.

Parroquia de la Concepción.—Novena a Nuestra Señora del Perpetuo Socorro: 6,30 t., exposición, rosario, novena, sermón, don Enrique Vázquez Camarasa, reserva y salve.

Parroquia de Santa Cruz.—A las 8, misa comunión general para la Guardia de Honor y Apostolado de la Oración (Centro de San Francisco de Borja). A las 5,30 t., manifiesto, rosario, sermón por el padre director, bendición y reserva.

Parroquia de San Lorenzo.—Misas cada media hora desde las 7 hasta la 1 tarde. La de 10 será cantada.

Parroquia de Santa María de la Almudena.—Misas de 7 a 12, así como a la 1 y 2 de la tarde. A las 7 t., santo rosario y ejercicio del mes de las flores.

Parroquia de San Miguel.—Misas a las 8, 9, 10, 11 y 11,30; en la de 8, explicación del Evangelio; la de 10 será la mayor; 11, rezada, para los colegios, y la de 11,30, para obreros, con explicación doctrinal.

Parroquia de San Millán.—Novena a la Santísima Virgen: A las 7 t., exposición, estación, rosario, sermón, don Jesús García Colomo, reserva.

Parroquia del Purísimo Corazón de María.—Misas a las 7, 8, 9, 10 y 11. En la de 8, explicación del Evangelio, y en la de 11, conferencia catequística.

Parroquia de Santiago.—A las 8, misa comunión para el Apostolado de la Oración; 9, misa mayor; a las 6,30 t., ejercicio del Apostolado y sermón por don Román Poy.

Agustinos Recoletos (P. Vergara, 85). De 6,30 a 12, misas cada media hora. En la de 10, plática catequística, y en la de 11, explicación del Evangelio.

Asilo de Jesús y San Martín (Cuarenta Horas).—8, exposición; 10, misa solemne, y a las 6 t., estación, rosario y reserva.

Basílica de Atocha.—Fiesta de la Rosa: Misa de comunión general a las 9; a las 7, solemnes cultos y sermón por el R. P. Tascón. Al comenzar la procesión se bendecirán las rosas.

Buena Dicha.—A las 8, misa e instrucción catequística; a las 9, misa y exposición del Evangelio, y en la de 10, plática apologética.

Calatravas.—A las 8,30, misa comunión general para la Asociación de Hijas de María.

Capilla de la V. O. T. (San Buenaventura, 1).—A las 8,30, misa comunión. A las 5 t., exposición, estación, corona franciscana, plática por el R. P. Fr. Juan R. Legísima; bendición y reserva

Encarnación.—A las 9,30, misa cantada.

Oratorio del Caballero de Gracia.—Novena a Nuestra Señora de los Reyes: 6 t., exposición, estación, rosario, sermón, don Enrique Vázquez Camarasa, reserva y bendición.

Religiosas Franciscas Descalzas.—Novena a Nuestra Señora del Milagro: 10, misa mayor y exposición, para reservar a las 12. A las 6 t., exposición, estación, rosario, sermón, R. P. Antonio García de Figar, reserva y salve.

EJERCICIOS DEL MES DE LAS FLORES

Parroquias.—De los Angeles: a las 7 mañana, Meditación, misa y comunión. A las 7 t., Ejercicio.—De los Dolores: Por la tarde, a las 6,30, rosario y ejercicio. Miércoles y sábados se terminará con ofrecimiento de flores, y los domingos, a las diez, habrá misa cantada, y por la tarde, Exposición mayor.—San Marcos: a las 7 t., rosario, meditación, felicitación sabatina, letanía y despedida a la Santísima Virgen.

Iglesias.—Agustinos Recoletos (P. Vergara, 85): A las 7 t., rosario, letanía, lectura, cánticos y despedida, y los domingos y días de fiesta habrá además Exposición mayor.—Basílica de la Milagrosa: 8,30 m., Exposición, misa y ejercicio; 7 tarde, Exposición, rosario, ejercicio y salve.—Calatravas: Se rezará el ejercicio a las once y media, con el santo rosario.—Comendadoras de Calatrava (Rosales, 12): Ejercicio en la misa de las ocho y cuarto. Los domingos y días de fiesta, el ejercicio será en la misa de nueve, y por la tarde, a las cinco, Exposición.—Religiosas del Corpus Christi: 5,30 t., estación, rosario, ejercicio, sermón, reserva.—Del Salvador y S. Luis Gonzaga (calle Zorrilla): A las 8, misa y ejercicio. A las 7 tarde, Exposición, rosario, ejercicio y bendición.

DIA 7. Lunes.—Letanías. Ss. Estanislao, ob.; Juvenal, Flavio, Augusto y Agustín, herms., y Sixto, mrs.; Benedicto II, p.; Juan y Pedro, cfs.; Stas. Flavia, Domitila, Eufrosina y Teodora, vgs. y mrs.

La misa y oficio divino son de San Estanislao, con rito doble y color encarnado.

S. I. Catedral.—Empieza una novena en honor de San Isidro Labrador: 8, misa y novena, y por la tarde, a las 7, Exposición, estación, rosario, sermón, don Jesús García Colomo, novena, reserva, gozos y oración del Santo.

Parroquia de Santa María de la Almudena.—A las 8 de la mañana, procesión de rogativas por el interior de la iglesia.

Parroquia de San Millán.—A las seis y media, tarde, solemnes cultos en honor de San Cayetano, con Exposición, rosario y plática.

Asilo de Jesús y S. Martín (Cuarenta Horas).—8, Exposición; 10, misa solemne, y a las seis tarde, estación, rosario y reserva.

Encarnación.—Rogativas de la Ascensión y misa cantada.

Continúan en igual forma las novenas anunciadas.

CONFERENCIAS SOBRE LAS FUENTES DEL PECADO

En el salón de General Orán, 10, se celebrará una serie de conferencias religiosas sobre las "Fuentes del Pecado", a cargo del reverendo padre fray Vidal Luis Gómara, O. P. La primera de dichas conferencias tendrá lugar mañana lunes, día 7, a las seis y treinta de la tarde, y versará sobre "La imperfección humana. En qué consiste y su parte en el pecado". Las demás conferencias tendrán lugar, a la misma hora y en las fechas que se mencionan.

Segunda. "La tentación. Sus clases e influencia" (9 de mayo).

Tercera. "La soberbia de la vida. El ansia de perfección" (12 de mayo).

Cuarta. "Los bienes materiales. Pobreza, miseria y necesidad" (14 de mayo).

Quinta. "Las riquezas. Su aspecto social y religioso" (16 de mayo).

Sexta. "La felicidad. Deleite y placer" (18 de mayo).

Séptima. "Las diversiones. Su relación con el pecado" (19 de mayo).

EL CRISTO DE LOS DOCTRINOS DE ALCALA DE HENARES

ALCALA DE HENARES, 5.—El lunes, día 7, empezará en la ermita universitaria un solemne quinario en honor del Santo Cristo de los Doctrinos. Todas las tardes, a las seis, se rezará el rosario y habrá un sermón. Predicarán don Federico Santos, el padre Ramón López, don Mariano Vega, el padre Juan de Lecanda y don Juan Causapié. El jueves 10, festividad de las Ascensión, habrá misa solemne, a las once, y predicará en ella el reverendo padre Urbano. A la misma hora del viernes habrá una misa por los cofrades difuntos.

* * *

(Este periódico se publica con censura eclesiástica.)

Folletín de EL DEBATE 55)

JULES COCHERIS

DOS ALMAS

(NOVELA)

(Traducción expresamente hecha para EL DEBATE por Emilio Carrascosa.)

—Cierto, sino que tú no supiste decidirla a que aceptara. Allí donde tú fracasaste he triunfado yo.

—Lo que prueba únicamente que soy un pésimo, un detestable diplomático, a pesar de que pertenezco a la carrera de la diplomacia. Yo me consolaría, no obstante, de lo que llamas mi fracaso—añadió dirigiéndose a la señorita de La Chesnaye—, si supiera que nuestra prima y pupila mía no se arrepentía de haber venido a ser nuestra huésped.

Por toda respuesta, Beatriz le tendió la mano, que él se apresuró a estrechar efusivamente, y luego abrazó a Julia.

Esta, cuando Juan se hubo marchado, fué a sentarse sobre la alfombra del gabinete, a los pies de Beatriz.

—Tengo que darte una noticia—dijo—, para que estés prevenida con tiempo.

—Eres la previsión hecha, mujer. Venga la noticia.

—En realidad es un simple recordatorio, puesto que sabes que la comida con que mi madre se propone obsequiar al embajador de Inglaterra fué señalada desde un principio para el jueves próximo.

—¿Temías que lo hubiese olvidado? Pues mira, por esta vez no está de más tu prevención, porque tengo una memoria muy flaca, cuando menos para algunas cosas.

—Por eso he creído conveniente advertirte. Tus trajes están ya listos, completamente terminados. Será cosa de que vayas eligiendo el que has de lucir en la fiesta.

—¡Pero criatura, cualquiera diría que urge la elección! No hay prisa.

—No hay prisa por tu parte, pero hay curiosidad por la mía—declaró Julia con adorable ingenuidad—. Anda, dime cuál te vas a poner. Aunque parece que no puede haber la más pequeña duda... El malva bordado en plata, ¿verdad?

—Ese, puesto que es el de tu gusto. Estoy decidida a dejarme engalanar para complacerte, podría decir que sólo por eso.

—¿Vas a seguir trabajando hoy en tus traducciones?

—Hasta el mediodía sí; pero luego haremos lo que quieras y mañana estaré todo el día a tu entera disposición.

Julia hizo un gesto de contrariedad.

—En otras circunstancias te cogería la palabra—respondió—. Pero en este caso no puede regocijarme tu promesa.

—Pues ¿qué ocurre?

—¡Ay! Que mañana por la tarde tendré que acompañar a mamá y a tía Solange. Tienen que hacer una visita en Versalles y parece protocolario que vaya con ellas. ¡Qué fastidio!

—También yo lo siento.

—¡Chica, me revienta el protocolo!—exclamó Julia con vehemencia—. Y mucho más tener que disimular mis sentimientos.

—Ten paciencia—le aconsejó Beatriz—. Ya nos resarciremos. Yo aprovecharé tu ausencia en darle un avance a mis trabajos de traducción, y con eso, ya que no el de mañana, podré dedicarte el día de pasado mañana.

—Me resigno puesto que a la fuerza ahorcan. Y ahora te dejo para no entretenerte más tiempo.

Hacía dos horas que la señorita de La Chesnaye trabajaba sin levantar cabeza cuando escuchó la voz de Juan.

—Perdona que te molestemos—se excusó el joven diplomático, que acababa de entrar en el gabinete seguido de un amigo—. Es un instante no más, el tiempo necesario para coger un libro que hace tiempo le tenía prometido a este caballero. ¿No reconoces a mi amigo el conde de Sorino? Nos hizo anoche el honor de ser uno de nuestros comensales.

—La señorita de La Chesnaye no se acuerda de mí, probablemente, lo que no tiene nada de particular—intervino el aristócrata con melifluo acento—. Yo, en cambio, no puedo decir lo mismo, porque cuando se ha visto una sola vez a la señorita de La Chesnaye, es difícil, cuando no imposible, olvidarla.

Beatriz se puso colorada como una amapola, y Juan, que advirtió la turbación de su prima, acudió en su auxilio diciendo:

—Como verás, entre todos los hombres de Europa, son los italianos los que se llevan la palma en punto a galantes y a gentiles con las damas.

—¿Le agradaría a usted, señorita, asistir a una conferencia que dará mañana por la tarde, en la Embajada de Italia, uno de nuestros más ilustres poetas?—preguntó obsequioso el conde de Sorino—. Se trata de una verdadera solemnidad, de una fiesta de gran gala, para la que tengo dos invitaciones que me honro en poner a su disposición.

—Es usted muy amable, señor, y agradezco su ofrecimiento—respondió Beatriz—; pero mi prima, la señorita Julia de Fontrailles, que hubiera podido acompañarme, no estará en París mañana por la tarde. Esta circunstancia me retendrá en casa, en este mismo gabinete, donde tengo, además, un importante trabajo que acabar.

El conde de Sorino inclinóse respetuoso ante la joven y salió acompañado de Juan, que le había entregado el libro ofrecido.

Aquella tarde fué empleada alegremente por Beatriz y por Julia, a quienes tía Solange llevó a tomar el té al Hotel Claridge.

—Mañana lo pasaremos mucho menos distraídas que hoy—suspiró la hermana de Juan frunciendo el ceño—. Es un plan del que no quiero acordarme. Sólo de pensarlo me pongo de mal humor.

—En realidad tiene muy poco de agradable—convino la anciana señorita de Fontrailles—, hay que reconocerlo.

Y volviéndose hacia Beatriz, explicó:

—Figúrate que vamos a Versalles a visitar a una señora francamente antipática y de una conversación muy poco entretenida.

—¡Como que no sabe hablar más que de sí misma! —corroboró Julia.

—Nuestro ocurrente amigo Fredy de Hauterive—concluyó tía Solange—hace de la dama en cuestión una semblanza intencionadísima. La llama "la señora Yo lo soy todo".

Al día siguiente, después de almorzar, Beatriz de La Chesnaye, que tenía varias horas por delante, se aplicó a su trabajo, decidida a darle un buen avance, según le había prometido a Julia. Comenzaba a atardecer y era ya muy difusa la luz diurna que entraba en el gabinete a través de los cristales del balcón, cuando llegó a sus oídos un ruido ligero, sordo. Instintivamente volvió la cabeza y no pudo reprimir un grito al ver detrás de ella al conde de Sorino, el rumor de cuyos pasos había ahogado la gruesa alfombra.

—No me perdonaré nunca el susto que acabo de darle, señorita—dijo con voz lánguida—. Deploro sinceramente haberle causado miedo.

—Me ha sorprendido usted, en efecto... No le he oído entrar, y como no esperaba a nadie esta tarde...

—Perdóneme, se lo ruego, ya que yo no pueda perdonarme—tornó a excusarse el recién llegado—; estoy verdaderamente pesaroso de mi imprevisión. Debí hacerme anunciar...

—Está usted perdonado, señor mío—lo tranquilizó la señorita de La Chesnaye—. Me explico perfectamente lo que le ha ocurrido... Venía usted buscando a Juan, ¿verdad? Pues no está aquí en este momento. Pero si le urge verle, vaya al ministerio de Negocios Extranjeros, donde le encontrará con toda seguridad... Es el medio más rápido.

—No siento haber venido, señorita, puesto que ello me ha deparado el honor y el placer de volverla a ver.

—Muy amable, caballero. Pero no quiero retenerlo. Probablemente tendrá usted que hacer, y yo, por mi parte...

—¿Tan urgente es el trabajo a que se consagra usted?

—Urgentísimo, sí.

Como si no hubiera entendido lo que se le quería decir, el conde de Sorino habló de sus relaciones sociales, de su fortuna personal, de Capri, de Sicilia y de cien cosas más. Beatriz de La Chesnaye, que estaba muy lejos de poner atención en la charla, se preguntaba cuál era el procedimiento a que tenía que recurrir para desembarazarse del importuno italiano, cuya presencia le causaba un hondo malestar.

—El lugar que le corresponde ocupar en el mundo a una mujer tan linda como usted, de los atractivos personales que usted tiene—insinuó el italiano—, no es la mesa de trabajo de una oficina, aunque sea particular. No es este su sitio, señorita.

—Tampoco está aquí el de usted, y no sé con qué derecho persiste en permanecer a mi lado. Por segunda vez le ruego que tenga la bondad de retirarse.

—¡Cruel!—exclamó sonriente y cauteloso el conde de Sorino. Cruel e ingrata, además. ¿Es que no adivina usted lo que tengo que decirle, a lo que he venido?

Beatriz de La Chesnaye se había levantado de su asiento como movida por un resorte. Estaba pálida de indignación, le temblaban los labios, y con voz insegura, que la rabia hacía sorda, respondió:

—Basta de atrevimientos, señor mío; he tolerado demasiadas audacias, pero no puedo continuar soportándolas. O se marcha usted o llamo.

Antes de que la joven tuviera tiempo de retroceder, el conde de Sorino la aprisionó por una muñeca con una mano que más parecía un grillete.

(Continuará.)

FIGURAS DESTACADAS DEL PRIMER CONGRESO NACIONAL DE SANIDAD

Dr. Pérez Mateos, subsecretario de Sanidad

Dr. Verdes Montenegro, director de Sanidad

Dr. Federico Brato, vocal del C. del Congreso

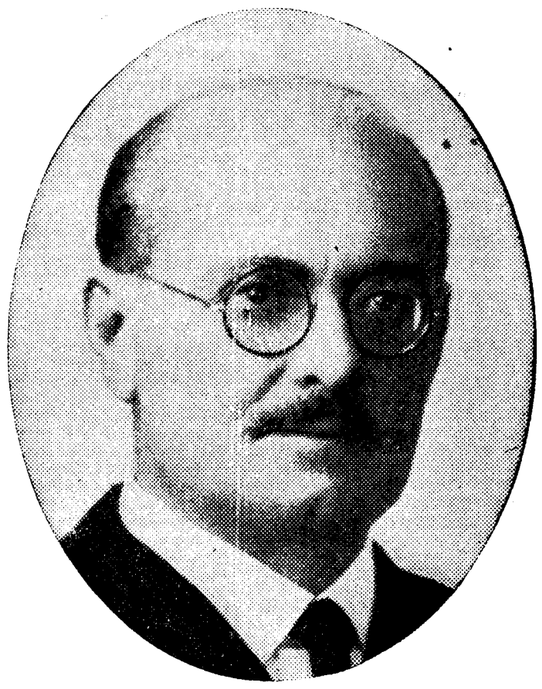

Dr. Gustavo Pittaluga, director de la E. N. S.

Dr. Enrique Bardají, presidente del Congreso

Dr. Francisco Becares, inspector de Valladolid

Dr. J. A. Palanca, catedrático

Dr. Luis Nájera, secretario del Congreso

Dr. Santiago Ruesta, inspector de Sanidad

Dr. Suárez de Puga, inspector de Guadalajara

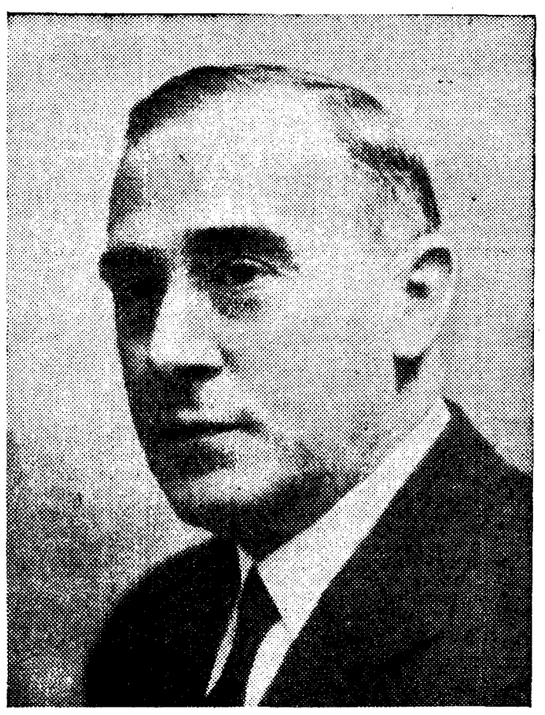

Dr. Horcada, ex director general de Sanidad

Dr. Tello, director del I. N. de Higiene

Dr. Fernández Prieto, presidente de la U. F. N.

Dr. Hernando, director del I. de Farmacobiología

Dr. Vallejo Simón, catedrático

Dr. M. Benzo, inspector de Córdoba

BRISTOL
HABITACION CON BAÑO
6 PESETAS
PI MARGALL, 18 (GRAN VIA)

LA IBERIA Bujías esteáricas. Jabones morenos.
Exigid siempre esta acreditada marca.
Bravo Murillo, 20, Madrid. Teléfono 33961

F. DE FRANCISCO
SOMBREROS, caballero, señora y niño.
CARRERA DE SAN JERONIMO, 29

¡Enfermos de los ojos!

Ojos que lloran, supuran o padecen ante la luz; sensación de arenillas en el ojo, pupilas inyectadas, ojos rojos o párpados inflamados, visión confusa, enublamientos, etc. Emplead el IRIDAL fórmula del Dr. E. Piccinino, del Hospital Oftálmico de Turin. IRIDAL es un colirio científico inofensivo que siempre alivia o cura todas las enfermedades más comunes de los ojos. IRIDAL desinfecta, lava y arrastra las impurezas que enferman los ojos; los refuerza volviéndoles la transparencia y brillo propios del ojo sano. Pedid el opúsculo gratuito "Vulgarización Científica", a Ind Titán c. Valencia, 189, Barcelona. IRIDAL se vende en Farmacias a 6,10 ptas. fco. Por Correo, certificado, 6,60.

B.P.
BANCO DE LA PROPIEDAD
Administración de fincas
Organización moderna
Sección técnica para obras
Cobro PUNTUAL de alquileres
Tranquilidad para los propietarios durante su VERANEO
Transfiere las rentas a las poblaciones en que residan
ANTICIPO DE ALQUILERES
a reembolsar con pequeñas CUOTAS MENSUALES
Pago de intereses hipotecarios vencidos, contribuciones, impuestos y arbitrios
AVENIDA CONDE PEÑALVER, 19
MADRID

Esta tarde, la final Madrid - Valencia en Barcelona

También se jugará la final del campeonato "amateur". Valencia envía miles de aficionados. La formación de los equipos. Ayer se inauguró en Madrid la Exposición canina

Football

Impresiones sobre el encuentro

(De nuestro enviado especial)

BARCELONA, 5.—Una vez más se juega en Barcelona una final de campeonato de España, hecho que supone siempre la participación de un equipo madrileño, a partir del acuerdo de la Asamblea de Federaciones y Clubs, de celebrar siempre los partidos decisivos en Madrid, a no ser que juegue un equipo de la capital o se pongan de acuerdo los Clubs, lo que es casi imposible.

El Valencia, gracias a su proximidad, ha lanzado aquí muchos miles de espectadores. Todos los trenes procedentes de Levante durante el día de hoy han venido atestados de gente. De automóviles forasteros no se ven más que valencianos. Y todo esto hace pensar que mañana se quintuplicará su número. Como es natural, esta final es el tema de todas las conversaciones. Está generalizada la impresión de que los dos equipos valencianos sucumbirán mañana, aunque su derrota no ha de ser tan fácil.

Los tres equipos, el Madrid y los dos "amateurs", están ya en Barcelona. El equipo valenciano todavía sigue en Sitges. Vendrá mañana, a primera hora. Se alineará como en Oviedo, esto es: Cano, Torregaray—Pasarín, Bertoli—Iturraspe—Conde, Torredeflot—Abdón—Vilanova—Costa—Villagrá.

El Madrid se presentará con el equipo que venció al Athlétic, esto es: Zamora, Ciriaco—Quincoces, Pedro Regueiro—Bonet—León, Lazcano—Luis Regueiro—Samitier—Hilario—Eugenio.

Por la impresión de los directivos, es fácil deducir mayor optimismo en el lado madrileño. El señor Colina, secretario técnico del Valencia, nos ha manifestado que por juego no hay nada que hacer. Sin embargo, por la exclusiva impresión de los jugadores, unos y otros muestran casi la misma seguridad de triunfar.

El partido del campeonato "amateur" comenzará a las 2,45.

Hemos hablado con Mr. Jack Greenwell, entrenador actual del Valencia, y que tantos Clubs ha elevado al triunfo. Ha dicho:

—Recuerde que cuando el Barcelona rescindió el contrato me fuí al Español y fué campeón. Hoy estoy en el Valencia y he de intentar repetir la suerte. Tengo fe absoluta en el equipo, y aunque no decconozco que el Madrid es muy técnico, no me extrañaría nada que fuera batido por un equipo menos técnico, pero que es más temible, porque en esta clase de partidos decisivos el entusiasmo hace a veces milagros.

El equipo madrileño descansa tranquilamente en el Tibidabo.

Ricardo Zamora, el guardameta internacional, nos ha manifestado lo siguiente:

—Nosotros creemos ganar, y aunque tengo mucha experiencia de lo que son esta clase de partidos, creo que nuestras esperanzas no son exageradas, máxime después de la actuación del equipo en este campeonato y de los desempates con el Athlétic.

—¿Qué opinas del Valencia?

—Se trata de un equipo de hombres jóvenes y fuertes que esta vez estarán poseídos de una gran moral por haber llegado a la final. Yo, particularmente, temo más a esta clase de equipos que a los llamados consagrados, porque son los que pueden dar una sorpresa. —KARAG.

Lawn tennis

Campeonato inglés

BOURNEMOUTH, 5.—El campeonato de «tennis» ha terminado con el resultado siguiente:

MISS ROUND (Ing.) vence a Miss Seriven (Ing.), por 6-2, 2-6, 8-6.

PERRY (Ing.) vence a Crawford (Australia), por 8-6, 7-5, 6-2.

CRAWFORD y MC GRATH (Australia) vencen a sus compatriotas Quist y Turnbull, por 3-6, 6-4, 6-2, 6-3.

MISS ROUND (Ing.) y MIKI (Japón) vencen a Malfroy y Miss Stämmers (Ing.), por 8-6, 6-8, 6-2.

Motociclismo

Campeonato de Cataluña

BARCELONA, 5.—Mañana se disputará en el circuito de Montjuich el campeonato motociclista de Cataluña, que fué suspendido el pasado domingo a causa del mal tiempo. El programa de dicho campeonato comprende las siguientes carreras:

Prueba reservada a «motos» equipadas con motor hasta 250 cc., sobre quince vueltas del circuito, que equivalen a 56,859 kilómetros.

Carrera para «motos» de 350 cc., sobre diecisiete vueltas, o sean 64,441 kilómetros.

Carrera para «sidecars», sobre siete vueltas del circuito, o sean 26,534 kilómetros.

Carrera para «motos» hasta 500 cc., sobre veinte vueltas, equivalentes a 75,813 kilómetros.

Pugilato

Un campeonato del mundo

LUISVILLE (Estados Unidos), 5.—En un encuentro en que se disputaba el título de campeón del mundo de boxeo, categoría de pesos plumas, el poseedor del título, Freddy Miller, ha vencido a su contrincante, Pablo Dazzo, por "nock-out" al quinto asalto.

Deportes en general

Se inaugura la Exposición Canina

Ayer tarde, en el Parque de Recreos del Retiro, se inauguró la XIX Exposición internacional de perros y pájaros. Se exhiben en los primeros numerosos y notables ejemplares de casi todas las razas caninas. En el segundo grupo, que por primera vez figura en este certamen, se exponen multitud de ejemplares, entre los que destacan un lote de palomas, con 40 variedades distintas, los llamados "capirotes", que se crían únicamente en Canarias; los "periquitos", de Australia, y otros pájaros cantores.

La Exposición, interesantísima en conjunto, fué visitada por mucho público.

PROGRAMA DEL DIA

Atletismo

Festival en el campo de la Ferroviaria. A las ocho y media.

Campeonatos universitarios de Castilla, en la Ciudad Universitaria. A las diez.

Alpinismo

Pruebas de esquís del C. Alpino Español, en Navacerrada. Al mediodía.

Ciclismo

Carrera del Instituto Lope de Vega, en la Ciudad Universitaria. A las ocho.

Prueba del Velo Club Portillo, en la Avenida de la Ciudad Universitaria. A las nueve.

Excursionismo

A La Pedriza, la S. Gimnástica Española y el Canoe Natación Club.

Base-ball

Exhibición en la Ciudad Universitaria. A las diez.

Basket-ball

Partidos de campeonato en los campos del Canal. Standard y Alenco. A las diez y a las once.

Pelota vasca

Partidos de "amateurs", en el Jai Alai. A las diez.

Partidos de profesionales, en el Jai Alai. A las cuatro.

Rugby

Athlétic-F. U. E., en el campo de Vallecas. A las once.

Madrid-Gimnástica, en Chamartín. A las cuatro y cuarto.

Pugilato

Torneo "amateur" de la Tranviaria, en el Cine Embajadores. A las cuatro y media.

Football

Levante F. C.-C. D. Nacional, en el campo del segundo. A las cinco.

Peña Alcántara-Hogar Prosperidad, en el campo del Cafeto. A las cinco.

Copa Jeromín: Unión Católica-Júpiter, en el campo del Alcántara. A las nueve.

Recreativo S. Corazón-Colegio del Pilar, en el mismo campo. A las diez.

Juventud de la Medalla Milagrosa-Deportivo Carabanchel, en el campo del Carabanchel. A las once.

Deportivo Canal-Peña Dorada, en el campo del Cervantes. A las 2,30.

Deportivo Ronda-Pilar F. C., en el campo del Piscis. A las tres.

¡PARA LOS MADRILEÑOS!
¡La final del campeonato de España la verán en Madrid!
MAÑANA, LUNES, EN
AVENIDA
Donde se proyectará el interesantísimo "film" que reproducirá con todo detalle el partido que jugarán hoy,
en Barcelona, el
MADRID F. C. y el VALENCIA

¿POR QUE PAGA USTED SUS TRAJES AL CONTADO
cuando SASTRERIA J. A. F. se los proporcionará a largo y discreto plazo por el mismo precio?
Trayendo el género. — Hechuras 50 ptas.
SASTRERIA J. A. F.
PRECIADOS, 33
Teléfono 26193

¿Piensa usted pagar?

—No te excites, Salvadora, que luego te salen granos en la cara y eso afea tus naturales gracias.

—¿A qué llama usted gracias, señor Ignacio? Supongo que no querrá presentar como modelo la nariz de su señora, que parece la ración de carne que le sirven a media tarde al oso de la Casa de Fieras.

—De fieras hablábamos cuando apareció usted, enseñando los dientes.

—¿Y a cuál me comparaban, si puede saberse?

—No sea usted curiosa, que está feo.

—Más lo está usted desde que se dejó bigote, y cuando sale de paseo los domingos no sucede nada.

—Es que como soy catarroso y llevo bufanda no llamo la atención.

—Ya se la llamarán a usted cuando se quite el embozo.

—Algún envidioso, Guillermina. Y no hablemos más del físico de mi señora y de mi bigote, y pague usted los recibos atrasaos, que el casero está que muerde.

—Pues que le den un paño de cocina, no se vaya a lastimar la lengua.

—Se compran agujas de ternera todos los primeros de mes para que no "mandibulee" en tonto.

—Me alegro, hombre. Por mí no se va a quedar sin ración.

—Le advierto a usted que está decidido a echarla del cuarto. Son cinco meses sin cobrar, y se le va acabando la paciencia.

—¡Qué impulsivo!

—Acuérdese del señor Roque, que cuando cumplió el sexto mes sin abonar los recibos lo puso en la calle.

—Es que el señor Roque era tonto.

—Y el casero, hasta hace poco, también. Pero ahora ha cambiao, y ya sabe usted aquello de que: Cuando las barbas de tu vecino veas pelar...

—Cómprate una navaja de afeitar.

—Y que sea de marca, sí, señora. De modo es que ya dirá si paga o no.

—¿Pero es que no me ha entendido?

—La he entendido, pero deseo una declaración explícita.

—Pero, ¿habla usted en serio, tío idiota? ¿Qué diría la señora Salvadora?

—No sea usted cuadrúpeda.

—Que le frían un explosivo.

—¡Si es usted la que lo cocina!

Nueva acusación contra un atracador

Ayer la Policía trabajó durante toda la mañana para poner en claro la participación que el detenido Dionisio Guridi Urquiola tuvo en el asalto a la farmacia sita en la calle de Arrieta, número 15.

A las oficinas de la primera Brigada de Investigación Criminal fueron llamaods algunos de los dueños y dependientes de las tiendas asaltadas en los últimos días.

El dueño de una tienda señaló a Dionisio como el individuo que le encañonó al ser asaltado su establecimiento.

Se practican gestiones para lograr la detención del resto de la banda.

Manifestación estudiantil ante la casa de Yanguas

La formaban unos quinientos alumnos de la Universidad, que pedían su vuelta a la cátedra

Ayer por la mañana, en la Universidad Central, a la salida de clase de Mercantil, los estudiantes comenzaron a dar vivas al señor Yanguas, pidiendo el reintegro de éste a su cátedra. Los alumnos recorrieron los claustros para solicitar el apoyo de los restantes compañeros, y se produjeron los primeros incidentes a la entrada a clase de Penal y cuando vieron que el señor Jiménez Asúa trataba de pasar la lista ordinaria. Con este motivo hubo algunos puñetazos y bofetadas. Cerrada el aula donde se celebraba esta clase, los alumnos intentaron abrirla violentamente, utilizando para ello los bancos del claustro. Se celebraron varias Asambleas, en donde algunos estudiantes hablaron en pro de la vuelta del señor Yanguas a la Universidad y del deseo de organizar una manifestación hasta su casa, en desagravio a las persecuciones de que había sido objeto.

Al poco rato, un grupo de unos quinientos estudiantes recorría las calles de San Bernardo, Alberto Aguilera, Glorieta de Bilbao, hasta llegar a Caracas, 20, donde tiene su domicilio el señor Yanguas. Se destacó una Comisión, que pasó a saludar a éste, mientras los manifestantes, desde la calle, aplaudían y daban vivas.

El señor Yanguas agradeció aquel homenaje, y dijo que él antes que político era universitario. Recordó como una de sus mayores alegrías la recibida el día que hizo sus oposiciones al aplaudirle los estudiantes desde la escalera central de la Universidad. Dijo a los estudiantes que en la Universidad no hubiera más preocupación que los estudios, y expresó sus deseos de ocupar la cátedra de Derecho privado, ya que a esta asignatura, durante su destierro, ha dedicado sus estudios.

El señor Yanguas tuvo que asomarse al balcón, desde donde saludó a los estudiantes.

Los guardias simularon una carga, sin que aquéllos dejaran de vitorear y aplaudir.

El corte más sutil, la máxima flexibilidad y duración son las características de la novísima hoja de afeitar "TOLEDO". Hoja corriente, 0,25. Hoja extrafina, 0,40. Su garantía está en el hecho de proceder de la Fábrica Nacional de Toledo.

BLENORRAGIA
Curación rápida, usando la INYECCION MESTRES; mata los gonococos en 10 minutos, no produce estrecheces ni mancha. Venta F. GAYOSO, Arenal, 2.

SE LEVANTA LA PREVIA CENSURA A "EL PUEBLO CATOLICO"

JAEN, 5.—Ha sido levantada la previa censura impuesta por el gobernador civil al diario "El Pueblo Católico". Como ya se ha cumplido el plazo que se dió para pagar la multa de 5.000 pesetas, sin que ésta haya sido pagada, y no se ha dado ninguna orden de detención, se supone que ha sido condonada, al menos de hecho, ya que no hay documento comprobatorio.

ESCUELAS Y MAESTROS

Declaraciones del director general.—Pasados los días de incertidumbre, propios de las crisis que con relativa frecuencia se vienen sucediendo en Instrucción pública, el director general, señor Agustín, recibió a los periodistas, con quienes comentó su satisfacción por poder colaborar con el nuevo ministro, del que hizo elogios por el conocimiento que tiene de los problemas del ministerio y el interés que siempre ha demostrado por la enseñanza, conocimiento e interés que no duda han de redundar en beneficio de la escuela, del niño y del maestro.

Preguntado por uno de los informadores sobre la provisión de secciones de graduadas de más de seis grados, reservó en parte dar una contestación categórica, exponiendo su criterio. Dijo sí, que tenía una moción de la Junta de inspectores de Madrid, en la que se le propone que el 50 por 100 de las vacantes se provean mediante ejercicios de oposición o cursillos, dando con ello lugar a que también las escuelas graduadas de Madrid tengan maestros jóvenes. Reconoce la justicia de la propuesta, pero no olvida los daños que causan estas oposiciones o cursillos cuando no existe una estricta imparcialidad. Estudiará detenidamente el problema y pronto se resolverá.

Añadió que apenas sean publicadas las listas de nombramientos de los cursillistas del 31, se anunciará inmediatamente la provisión de escuelas por el turno de consortes, y comoquiera que le preguntáramos por el concurso general de traslado y colocación de los cursillistas del 33, manifestó que también se hará con toda urgencia y simultáneamente, anunciando que, hechas estas provisiones, se procederá a la convocatoria de nuevos cursillos a fin de proveer en propiedad todas las escuelas que hoy están servidas interinamente.

En cuanto a la solicitud presentada por maestros interinos solicitando que se les coloque en propiedad en escuelas de menos de 500 habitantes, habló de la buena disposición en que se encuentran las autoridades ministeriales, pero habrá que pensar en la forma de ingreso, que sería exclusivo para las mencionadas escuelas y con la declaración expresa de no poder alegar ulteriores derechos para el pase a las de censo superior. Asimismo, habrían de pasar por algunas pruebas, como cursillos especiales, etcétera. Nada de esto es definitivo, y sólo a título de posibilidades expuso las anteriores manifestaciones.

Al expresarle el disgusto que al Magisterio en general produce la provisión excepcional de escuelas de patronato, especiales de ingreso en los Institutos, etcétera, que casi diariamente vienen apareciendo en la "Gaceta", se excusó diciendo que él se encontraba materialmente obligado a hacerlo así, por cuanto subsiste lo que legislado sobre este particular se ha hecho por ministros anteriores. Espera que la Comisión que estudia estos asuntos termine pronto su dictamen, y que entonces, aceptadas sus conclusiones, llevará tajantemente, con todo rigor, el espíritu de las nuevas disposiciones.

También se le habló del temor que existía de que en los nuevos presupuestos no fueran aumentos para la mejora de las plantillas del Magisterio. Insistió en la fórmula que ya expusimos en esta sección, y que había propuesto que el frente único, que solicitaba que todo el aumento fuera para las categorías inferiores, hiciera el estudio correspondiente y le presentaran las nuevas plantillas, por si pudieran ser aceptadas.

Selección de alumnos.—El ministerio ha publicado una circular recordando a todos los claustros de centros oficiales de enseñanza y a los maestros nacionales, que el hecho de la selección de alumnos superdotados es sólo potestativo, y que ha de hacerse uso del derecho con criterio restrictivo y tan sólo en los casos en que se trate de alumnos a los que pueda considerarse como verdaderos superdotados y en los que, además, coincida la insuficiencia económica. Se extiende la circular sobre los perjuicios irrogados, incluso a los mismos alumnos propuestos, por la profusión que se ha hecho de propuestas, muchas de las cuales se habían inspirado más en motivos de condolencia de índole benéfica que de orientación pedagógica y de alta cultura, que es el espíritu con que se concibió el decreto que creó las becas para niños de aptitudes privilegiadas. Termina diciendo que llegada la época de las propuestas, los claustros no han de limitarse a consignar que lo son por unanimidad, sino que es preciso acompañar todos los elementos de juicio que tuvieron en cuenta para sus deliberaciones. En cuanto atañe a los alumnos que actualmente disfrutan el subsidio, los claustros deberán cumplir cuanto dejó establecido la orden ministerial de 6 de junio de 1932.

Concurso.—El Patronato de Cultura de la Universidad de Sevilla ha anunciado un concurso, exclusivamente entre maestros nacionales en activo, para proveer diez plazas de maestros con destino a las escuelas del Hospicio y Casa-Cuna y una de maestro correspondiente a la de niños del Hospicio. Los aspirantes habrán de dirigir sus instancias al rector de la Universidad en el término de quince días, debiendo abonar en Secretaría 25 pesetas por derechos de inscripción y acompañar hojas de servicios y una Memoria sobre los distintos puntos que se citan en el anuncio publicado en la "Gaceta".

Unión Profesional de Maestros.—Esta Asociación celebrará su primera Junta general hoy domingo, 6, a las once de la mañana, en el Lar Gallego, Mariana Pineda, 5.

Los normalistas.—Los alumnos del Profesional de la Escuela Normal de la Castellana han elevado un escrito al Claustro de profesores, pidiendo se conceda a los profesores tan sólo un cuarto de hora para personarse en la cátedra. Piden también no sean calificados los alumnos que no tengan dos notas orales, por lo menos, durante el curso; que se tomen las medidas oportunas para que nadie copie durante las pruebas escritas, y, por último, que los ejercicios escritos estén a disposición de todos los alumnos que lo soliciten.

Del escrito en cuestión se ocupó el Claustro, en su reunión del viernes, sin que se llegara a un acuerdo, pues estiman muchos profesores que los alumnos tanto en el escrito como por medio de sus representantes en el Claustro, han procedido irrespetuosamente. Para ayer estaba anunciada una nueva reunión con el fin de resolver en definitiva, pero no se llevó a efecto.

CASA SERNA
COMPRA, VENDE, CAMBIA: MAQUINAS DE ESCRIBIR TODAS MARCAS, COSER Y FOTOGRAFICAS, CINES, ESCOPETAS, GRAMOFONOS Y TODA CLASE DE OBJETOS DE ARTE Y VALOR
Hortaleza, 7 (rinconada). Tel. 10290
NO TIENE SUCURSALES

Muere a los ciento nueve años de una caída

EL FERROL, 5.—María de Castro Prego, de ciento nueve años, se cayó en la escalera de una casa situada en la carretera de Cedeira, quedando muerta. Hace días, conversando con sus nietos, aseguraba que viviría seis años más. En toda su larga existencia no había padecido enfermedad alguna.

CARRERAS DE CABALLOS.—Pronósticos de la Prensa

PERIODICOS	1.ª CARRERA	2.ª CARRERA	3.ª CARRERA	4.ª CARRERA	5.ª CARRERA
EL DEBATE	Vivacity Katiuska	Salterio	Chiffonier La Bombilla	Bobi Tarakanova	Chatoyant Amade
Ahora	Vivacity Katiuska	Jain Salterio	Chiffonier Pinocho II	Bobi Aliva	Iguña Amade
Criterium	Katiuska Vivacity	Jain Salterio	Chiffonier Harmoniste	Bobi Aliva	Amade Mirentxu
La Epoca	Vivacity, c. Katiuska	Jain Salterio	Chiffonier La Bombilla	Bobi Aliva	Chatoyant Iguña
Hipódromo	Vivacity, c. Katiuska	Jain Salterio	Chiffonier Pinocho II	Bobi Aliva	Iguña Chatoyant
Informaciones	E. de Equitación		Chiffonier Pinocho II	Bobi La Hermida	Amade Iguña
El Jockey Español	Vivacity Katiuska	Jain Salterio	Chiffonier Pinocho II	Bobi Aliva	Iguña Chatoyant
Luz	Vivacity, c. Katiuska	Salterio Jain	La Bombilla Pinocho II	Bobi Aliva	Iguña Chatoyant
El Siglo Futuro	Katiuska Vivacity	Jain Salterio	Chiffonier La Bombilla	Tarakanova Aliva	Amade Sans Atout
El Sol	Vivacity Katiuska	Jain Priska	Chiffonier Harmoniste	Bobi Tarakanova	Iguña Amade
La Voz	Vivacity	Jain	Pinocho II Chiffonier	Tarakanova Bobi	Amade Iguña
FAVORITOS	Vivacity, 9 votos; Katiuska, 2.	Jain, 8; Salterio, 2.	Chiffonier, 9; La Bombilla, 1; Pinocho II, 1.	Bobi, 9; Tarakanova, 2.	Iguña, 5; Amade, 4; Chatoyant, 2.

Banquete
Para un niño sano, las Chiquilín son un verdadero banquete. Despiertan el apetito con su sabor a huevo, su suavidad y su punto de tueste. Postre exquisito y gran alimento que nutre y ayuda a crecer.
ARTIACH CHIQUILIN BILBAO
CHIQUILÍN
PAQUETE DE 200 GRAMOS, UNA PESETA
ARTIACH
MARÍA ARTIACH, la flor de las galletas.

CON ESTUCHE
PTS 100

8 aumentos
PRISMATICOS REIX
TAN BUENOS COMO LOS MEJORES
Envío contra reembolso.
Facultad de devolución dentro de los 8 días.
Garantido a perpetuidad
Modelos de distintos aumentos.
Mucho campo visual
Muy luminosos
Cottet
BARCELONA PUERTA DEL ANGEL • 40 | MADRID PRINCIPE • 15

RUTAS DE TURISMO

EL PIRINEO ARAGONES

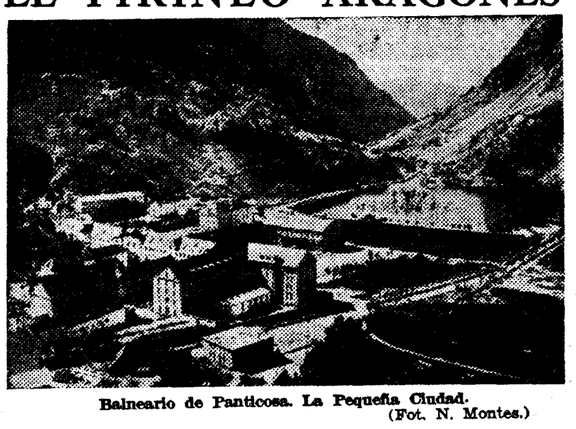

Balneario de Panticosa. La Pequeña Ciudad. (Fot. N. Montes.)

LA CAPITAL TURISTICA

"Te recomiendo el ocio, pero un ocio en que hagas cosas mejores que las que has dejado."—Seneca.

Desde Panticosa pueden realizarse con precisión 50 excursiones en automóvil a menos de 150 kilómetros. Las "fotos" que venimos publicando y otras muchas que habrán de seguir, son indicios de las bellezas encerradas en un área tan ignorada como confortablemente accesible.

Próxima a terminarse la carretera Biesca-Broto, quedará el Parque Nacional de Ordesa a 50 kilómetros del BALNEARIO DE PANTICOSA, "base de operaciones" turísticas en todas las escalas.

¿Quién no gustará de visitar San Juan de la Peña?:

Dejando las cumbres viejas
despertad al Mediodía,
clamando en sus moras rejas:
¡Sur, en España es de día!

¿Y Oza, de quien muchos consideran a Ordesa como un rival simplemente más afortunado?

Foz de Biniés, Ansó, Zurita; otra jornada inolvidable.

Todas las bellísimas excursiones del Valle de Tena, Biescas, Sallent y su puerto del Formigal.

Y Jaca, con su catedral; y el Somport, ya famoso para deportes de invierno; y Lourdes, Cauterets...

¡Danzantes de Yebra en día de la Santa Orosia!:
"Toc, tac, chocan los palos, tac, toc, hasta que estalle
la guerra en que se irán a defender el Valle."

¿A qué alargar una relación que solamente puede evocar lo vivido?

Para excursionismo de alta montaña y escaladas de picos no tiene rival en emplazamiento el BALNEARIO DE PANTICOSA.

Por su cota, de 1.636 metros, es el Balneario situado en España a mayor altura, y uno de los de más altitud entre todos los extranjeros.

Los técnicos del deporte de montaña saben perfectamente lo que reduce sus itinerarios el tomar como base de excursiones a pie el BALNEARIO DE PANTICOSA, y sin temor a exageraciones puede decirse que es uno de los lugares predilectos de los montañeros del Pirineo.

El Patronato Nacional de Turismo, con orientación certera, tiene en edición un maravilloso mapa, 1/50.000, de travesías, escaladas de picos, cazaderos de sarrios, y pescaderos de truchas; relativo al propio paraíso que el Pirineo encierra en la zona de los Valles de Tena y Broto.

El Sindicato de Iniciativa y Propaganda de Aragón, consciente del valor de rutas espirituales que conserven "la solera" en ese hontanar de la energía de la raza, que es el Pirineo, siempre por siempre nuestra cordillera, agradeció rendidamente al P. N. T. el proyecto de lo que será precioso ornamento del ara, ante la cual comulgan con la misma belleza vascos, navarros, aragoneses y catalanes, unidos al resto de España por legendarias rutas al sepulcro del Apóstol Santiago.

A este incomparable centro de turismo dedicará preferente atención nuestra "Oficina de Turismo" durante el verano próximo, organizando diversas excursiones de la máxima economía e interés, aprovechando la proximidad del Pilar, Lourdes, San Juan de la Peña, Valle de Ordesa, etc.

También se organizarán varios viajes colectivos e individuales al Balneario de Panticosa, como centro el más importante de turismo en el Alto Aragón.

GRAN VIAJE TURISTICO A ALEMANIA

para asistir a las célebres representaciones de la Pasión en Oberammergau

Itinerario: Madrid, Vigo, Hamburgo, Berlín Dresde, Munich, Oberammergau, Nuremberg, Rothemburgo, Franckfort, Maguncia, Colonia, París, Madrid. Del 24 de mayo al 12 de junio.

20 días deliciosos de viaje; excursiones y visitas acompañadas de competentes guías; pasaje marítimo y hoteles de primera clase; ferrocarril en segunda. Todo incluído 2.085 pesetas por persona.

Informes detallados e inscripciones, en las Oficinas de EL DEBATE, Alfonso XI, 4, y Viajes BAKUMAR, en Madrid, Mayor, 4, teléfono 26112, o en sus Sucursales: Cádiz, Córdoba, Ceuta, Málaga, Sevilla, Valencia, Alicante y Barcelona

El día 10 del actual quedará definitivamente cerrado el plazo de inscripción

¡¡A PARIS A MITAD DE PRECIO!!

Ponemos en conocimiento de nuestros lectores que con motivo de la FERIA DE PARIS, universal e internacional, que se celebra en el mes de mayo próximo, las compañías de los ferrocarriles francesas han acordado conceder a los viajeros procedentes de España un billete a mitad de precio desde la frontera de París y regreso a ella, con facultad de pararse en el trayecto, pero con obligación de regresar por la misma estación fronteriza.

Por su parte, las compañías españolas conceden los beneficios de la tarifa individual 108.

Para tener derecho a tales reducciones, los viajeros han de proveerse de la tarjeta de identidad española y de la francesa, las cuales entregaremos contra su importe de pesetas 5, cada tarjeta, a las personas que las pidan a la

Oficina de Turismo de EL DEBATE, Alfonso XI, 4.

FERIA DE PARIS

UNIVERSAL E INTERNACIONAL. MAYO 1934

La más importante manifestación europea de la industria y del comercio. Treinta y seis naciones representadas, 8.000 expositores tres millones de visitantes. Viaje a París a mitad de precio: Madrid a París y regreso, por ferrocarril, incluyendo hoteles, comidas, visitas, propinas y excursiones a Versalles y La Malmaison, 395 pesetas

Para detalles e informes:

VIAJES MARSANS, Carrera de San Jerónimo, 36. Teléfono 18804

MADRID - PARIS - GINEBRA

EN PULLMAN. FERIA DE PARIS

Del 19 al 30 de mayo. Hoteles primer orden

PRECIO POR PERSONA, 675 PESETAS

Viajes Internacionales Auto-Exprés

Carrera de San Jerónimo, 37.

PARADORES ALBERGUES Y HOSTERIAS

DEL

PATRONATO NACIONAL DEL TURISMO

HOSTERIA DE LA RABIDA

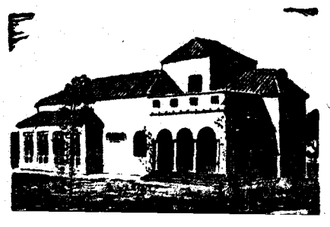

A 97 kilómetros de Sevilla y a siete de Huelva por el camino más directo, en el histórico lugar colombino.

La hostería se encuentra a 100 metros del monasterio de La Rábida. Cuidado servicio de restaurante. Alojamiento 6 pesetas. Comida.

Intolerable a todas luces. Dos paros socialistas, dos colapsos inconcebibles en la vida de nuestra gran ciudad, amén de la constante y catastrófica amenaza revolucionaria, han paralizado casi totalmente el movimiento turístico de dentro a afuera, de afuera a dentro y aun dentro de nuestro territorio.

Es a todas luces inconcebible que autoridades y entidades interesadas consientan, impasiblemente, la ruina de un negocio que a todos interesa por igual, porque es de todos y para todos.

País que como el nuestro presume de civilizado y progresivo, de avanzado, no debe, no puede tolerar constantemente tan grave quebranto y desconcierto, el más grave para sus propios intereses.

El Patronato Nacional de Turismo, los Sindicatos de Iniciativas de toda España, Cámaras Hoteleras, de Ferrocarriles, de Transportes por Carretera, etc., deben constituirse, inmediatamente, en Asamblea alzando enérgicamente su protesta hasta los más altos poderes. Según estadísticas, indiscutibles, durante el pasado mes de abril el balance de nuestro movimiento turístico ha llegado a su más mínima expresión desde hace muchos años.

¿Existe todavía el patriotismo entre los españoles?

CONOZCA USTED LOS MAS BELLOS ALREDEDORES DE MADRID

EL ESCORIAL, maravilla del mundo. ARANJUEZ, con sus jardines incomparables.

Salida de Alfonso XI, 4, todos los domingos, a las nueve de la mañana, para regresar a Madrid, a las veinte.

En "autocar" de lujo, comprendido el almuerzo en el mejor hotel, y entrada a los principales monumentos, 25 pesetas.

Informes e inscripciones: "Oficina de Turismo" de EL DEBATE (5 a 7 tarde).

"Hotel Playa", de Cádiz, perteneciente a la H. U. S. A.

HOTEL NACIONAL. Madrid

EL PREFERIDO DEL TURISTA

GRAN HOTEL VICTORIA

PLAZA DEL ANGEL — MADRID

150 habitaciones, 100 baños. **Pensión: de 25 a 35 pesetas.**

HOTEL - PARIS

150 habitaciones, 100 baños privados. Pensión, 18 a 28 pesetas. Restaurant dirigido por el ex jefe del Nuevo Club

Madrid, Puerta del Sol, Alcalá y Carrera de San Jerónimo. Teléfono

HOTELES UNIDOS, S. A.

La organización hotelera más importante de España

Barcelona, **Hotel Oriente**, 250 habitaciones, 150 baños; **Hotel España**, 150 habitaciones, 50 baños.

S'Agaró, **Hotel de la Gaviana** 30 habitaciones, 30 baños.

Sitges, **Hotel Palace**, 150 habitaciones, 100 baños; **Hotel Terramar**, 30 habitaciones, 10 baños.

Tarragona, **Hotel Europa**, 75 habitaciones, 30 baños.

Valencia, **Hotel Victoria**, 100 habitaciones, 50 baños.

Alicante, **Hotel Palace**, 80 habitaciones, 50 baños.

Granada, **Hotel Alhambra Palace**, 150 habitaciones, 100 baños.

Sevilla, **Hotel Madrid**, 150 habitaciones, 80 baños.

Cádiz, **Hotel de la Playa**, 150 habitaciones, 50 baños.

Bilbao, **Hotel Carlton**, 200 habitaciones, 200 baños.

San Sebastián, **Hotel María Cristina**, 200 habitaciones, 150 baños.

BARCELONA. Nouvel Hotel

De primer orden. Con o sin pensión. "Auto" e intérpretes estación. Salón peluquería. Restaurante. Entre Ramblas y Plaza Cataluña **Santa Ana, 13 y 20.**

Hotel Savoy, paseo del Prado, 26
Hotel Gran Vía, Pi y Margall, 3
Hotel Metropolitano, Montera, 53
Hotel Europa, Carmen, 4
Hotel Barazal, Avenida Conde de Peñalver, 12
Hotel Nervión, Montera, 53
Hotel Ultramar, Arenal, 15

HOTEL SUIZO

Teléfonos y baños privados. Pensión completa, desde 12,50

Hotel Londres

Galdo, 2, entre Preciados y Carmen
Teléfono 16490. — MADRID.

HOTEL VICTORIA

PUERTO DE NAVACERRADA
Recientemente inaugurado
Almuerzos a la carta. Cubierto, 8 pesetas. Pensión, desde 20 pesetas.

HOTEL BARCELONA

Propietaria: **Viuda de José Galán Díaz.** Habitaciones baño privado. Gran confort. Cocina primera calidad. Servicio esmerado. **Teléfono 11661. Mariana Pineda, 7, Madrid**

HOTEL MONT THABOR PARIS

4, RUE MONT THABOR
AMPLIADO en 1932
180 HABITACIONES - 100 BAÑOS
Encontrarán todas facilidades por su GERENCIA ESPAÑOLA

Hotel CUBANO

HABITACIONES CON BAÑO PRIVADO
Trujillo. T.° 30. CACERES

Gran Hotel Iberia

(antes Moya)
Unico de primer orden preferido por el turista.
Teléfono 77. Cuenca.

Para todo lo relacionado con la "Oficina de Turismo" de EL DEBATE, dirigirse a
LUIS FRANCO DE ESPES
Alfonso XI, 4

ALEMANIA

300 años de la Pasión Oberammergau

ITINERARIO:
Madrid, Hendaya, París, Colonia, Berlín, Postdam, Dresden, Nuremberg, Munich, Garmisch-Partenkirchen, OBERAMMERGAU, Obersteg, Lindau, Lago de Constanza, Friedrichshafen, Romannshorn, Zurich, Lausanne, Ginebra, Barcelona, Madrid.
Todo comprendido (en hoteles de primera): 1.879 pesetas.

DEL 25 DE MAYO AL 18 DE JUNIO

Se advierte a los numerosos solicitantes, que siendo las plazas limitadas y estando en su mayor parte comprometidas, se cerrará la inscripción en el momento de completarse.

Inscripciones: "Oficina de Turismo" de EL DEBATE, Alfonso XI, 4, y "Viajes Marsáns", Carrera de San Jerónimo, 30.

VISITE

Segunda excursión de propaganda

PRIMERA CLASE: 525 PESETAS
Salida 27 de mayo. 9 días en hoteles de 1.ª
Visitando Madrid y Barcelona.
Excursiones a Manacor, Porto Cristo, Soller, Pollensa, Formentor, etc. Conciertos en las Cuevas del Drach y en la Celda de Chopín, de la Cartuja de Valldemosa.
TODO COMPRENDIDO, 525 PESETAS
Plazas limitadas.

Inscripciones: Oficinas de Turismo de EL DEBATE, Alfonso XI, 4 y "Viajes Marsáns", Carrera de San Jerónimo, 30

MALLORCA

Notas de turismo

Peregrinación valenciana

La Junta organizadora hace saber a las numerosas personas que se han dirigido en solicitud de diversos informes, que el itinerario que recorrerá la peregrinación, que ha de salir de Valencia el lunes 11 del próximo mes de junio es el siguiente:

Valencia, Lourdes, Paray le Monial (sitio donde se apareció el Sagrado Corazón a Santa Margarita Alacoque), **Nevers** (sepulcro de Santa Bernardeta Soubirous), **París, Lisieux** (Basílica y sepulcro de Santa Teresita del Niño Jesús) **Zaragoza, Valencia.**

GARAGE FESI

AUTOMOVILES DE LUJO
Abonos, viajes y servicios sueltos
ABSOLUTA GARANTIA
Manuel Luna, 2. — Teléfono 34306
MADRID

Cuatro excursiones para visitar la

Feria de París

1.ª Gran excursión inaugural. En "autocar", 7 de mayo, 665 pesetas.
2.ª Excursión, en ferrocarril (segunda clase). Clase turista, 11 de mayo, 435 pesetas.
3.ª Excursión, en ferrocarril (tercera clase). Clase única, 11 de mayo, 350 pesetas.
4.ª Excursión, en "autocar", 15 de mayo, 495 pesetas.

Informes y reservas:

Viajes CARCO
Barquillo, 12. Teléfs. 21130 y 27993

Francisco ACERO

"Autocars" para viajes y excursiones de 28 y 23 plazas
HERMOSILLA, 127. T.° 58478
MADRID

Séptimo viaje a Roma EN "AUTOCAR"

Del 12 de mayo al 1 de junio
Organizador: **Miguel Angel Villanueva.** Para asistir a la última canonización del Año Santo.
Visitando toda Italia y Costa Azul
Infórmese de nuestros viajes anteriores por personas que los hayan realizado.
Precios e inscripciones en Librería Aramburu, San Saturnino, 14.—PAMPLONA

PARIS - MARTIN

Omnibus para viajes y excursiones
Oficinas: Donados, 1. Teléfono 15762.—MADRID
Garage: **Estanislao Figueras, 8. Teléfono 15553.**

VIAJES MARSANS S. A.

C.ª San Jerónimo, 30
Tels. 18807-21231
Viajes "a forfait" (con todos los gastos incluídos)
Antes de emprender viaje no deje de solicitarnos
PRESUPUESTO GRATIS

Para viajar sin dificultades
APRENDA
FRANCES e INGLES
con discos
AEOLIAN
A plazos desde 25 pesetas al mes.
Demostraciones:
AEOLIAN
C. PEÑALVER, 22

"AUTOCAR" "PULLMAN"

Para viajes y excursiones. Usados por Turismo EL DEBATE

MIGUEL MARTINEZ GARCIA
Fernández de los Ríos, 86
Tel. 36331 MADRID

Empresa I. García

Automóviles de gran turismo LEYLAND y DODGE
Servicio espléndido de once coches
LINEAS:
Madrid - Avila - Salamanca
Madrid - La Granja
Cadarso, 10. Teléf. 17231

AUTO-GOMAS

NEUMATICOS - ACCESORIOS
ACEITES
Goya, 40. Teléf. 58375. Madrid.

RUTAS DE TURISMO

GALICIA

Avenida del Parque y fachada del Gran Hotel, en Mondariz

Una de las regiones más bellas del Norte de España, y aun de España entera, es, indudablemente, Galicia. A tan privilegiado lugar, orgullo legítimo de propios y extraños, la "Oficina de Turismo" de EL DEBATE va a dedicar el próximo verano muy preferente atención, comenzando sucesivamente en estas mismas páginas, no a descubrir sus bellezas incomparables, reconocidas y admiradas en todo el mundo, sino más bien a ponerlas cuidadosamente de relieve despertando una mayor curiosidad y estímulo para visitarlas.

Amén de la gran Excursión de Propaganda que estamos organizando y cuyo itinerario verdaderamente excepcional será aproximadamente el siguiente: Madrid, Avila, Salamanca, Zamora, Puebla de Sanabria, con sus lagos; Orense, Monasterio de Osera, Mondariz, Túy, Monte de Santa Tecla, Vigo, vuelta al Balneario de Mondariz, península de Morrazo, Pontevedra, La Toja, Cambados, Villagarcía, Santiago de Compostela, Astorga, León, Segovia y Madrid, proyectamos sugestivos viajes individuales, tomando como centro de turismo de esta gran ruta del turismo español a Mondariz, que es punto forzoso de etapa para los viajeros ingleses y lugar el más apropiado para el mejor desplazamiento hacia Vigo, la provincia de Pontevedra y parte de La Coruña, llegando hasta la monumental y artística ciudad de Santiago, término emocional y peregrino de la tradicional ruta de Santiago.

He ahí las razones que nos han inclinado a tomarlo como punto de descanso y partida, y habida cuenta de que el célebre Balneario está constituído por varios edificios amplísimos, confortables y lujosos, construídos recientemente "ad hoc". En su recinto de gran ciudad se hallan los manantiales, parques espléndidos, huerta, un magnífico Salón-Teatro, jardines frondosos, varios campos de recreo y capilla, en la que se celebran diariamente los cultos de nuestra religión. Fuera del suntuoso establecímiento del Balneario hay hasta veinte hoteles y hospedajes, de categorías diversas, cafés, tiendas de ultramarinos, almacenes de lencería, ropas y calzados, géneros de punto y de seda, etc. En fin, dedicaremos también preferente atención a enumerar en una a modo de singular galería de arte los incomparables "pazos" gallegos, sillares de la tradición nobiliaria de Galicia y honra legítima de nuestra rica arquitectura regional.

Peregrinación valenciana a Lourdes, Paray le Monial, Nevers, París, Lisieux, Zaragoza

VII Peregrinación a Lourdes con enfermos. Del 11 al 23 junio. Detalles e inscripciones: Palacio Arzobispal, Valencia. Madrid: "Oficina de Turismo" de EL DEBATE. Alfonso XI, 4 (de 5 a 7 tarde).

FERIA DE PARIS

9 A 24 DE MAYO 1934

EXCURSION EN AUTOCAR DE LUJO A PARIS

CON MOTIVO DE LA FERIA INTERNACIONAL

12 AL 21 DE MAYO
Burgos, San Sebastián, Biarritz, Burdeos, Tours, París, Versalles.
Todo comprendido (en hoteles de 1.ª), 525 pesetas.

Próximo a completarse las veintidós butacas del "autocar" (completamente nuevo y equiparado con una magnífica "radio"), empezaremos a despachar las pocas plazas restantes por riguroso orden de solicitud, a partir del próximo lunes.

Inscripciones: "Oficina de Turismo" de EL DEBATE, Alfonso XI, 4, y "Viajes Marsáns, S. A.", Carrera de San Jerónimo, 30.

GUADALUPE

FIESTA DE LA ASCENSION EN GUADALUPE

MIERCOLES 9, JUEVES 10 MAYO

Todo comprendido, en "autocar" "pullman", incluído concierto de música sacra y merienda en el Parador Nacional de Oropesa:

70 PESETAS

PLAZAS LIMITADAS. Martes 8 último día de admisión.
Inscripciones: "Oficina de Turismo" de EL DEBATE, Alfonso XI, 4.

Información comercial y financiera

Cotizaciones de Bolsa

Entre particulares, en los pasillos del Banco de España, se registraron ayer las siguientes cotizaciones:

Explosivos, 704, 702, 703, 702 y 701; en alza, 710, 709 y 708; Alicantes, 232,50, 233, 233,50, 234, 233,50 y 233,65; en alza, 238; Nortes, 264; ordinarias de la Azucarera, 43; Felgueras, 43, papel; Petrolillos, 37; Rif, portador, 308, dinero, por 309, papel.

BOLSA DE PARIS

Pesetas	207
Liras	129
Belgas	354,25
Libras	77,20
Dólares	15,0825
Pesos argentinos	353,50

BOLSA DE ZURICH
(Cotizaciones del día 5)

Chade, serie A-B-C	670
Idem íd., D	129
Idem íd., E	129
Idem, Bonos nuevos	26
Acciones Sevillanas	163
Donau Save Adria	36
Italo-Argentina	90
Elektrobank	618
Motor Columbus	241
I. G. Chemie	555
Brown Bovery	90
Pesetas	42,15
Francos	20,365
Libras	15,71
Dólares	3,0725
Marcos	121,50

BOLSA DE LONDRES

Acciones: Chade, 8; Barcelona Traction ord., 17; Brazilian Traction, 10 3/4; Hidro Electricas securities, ord., 6; Mexican Ligth and power, ord., 7; ídem ídem ídem, pref., 8 1/2; Sidro, ord., 3 5/8; Primitiva Gaz of Baires, 15 1/8; Electrical Musical Industries, 30 1/2; Sofina, 1 5/16.

Obligaciones: Empréstito de Guerra, 5 por 100, 103; Consolidado inglés, 2,50 por 100, 79 11/16; Argentina, 4 por 100, Rescisión, 96 1/4; 5,50 por 100, Barcelona Traction, 48; Cédula Argentina, 6 por 100, 67 1/2; Mexican Tranway, ord., 5 1/8; Whitehall Electric Investments, 22; Lautaro Nitrate, 7 por 100, pref., 7 1/2; Midland Bank, 86 5/8; Armstrong Whitworth, ord., 6 1/2; ídem íd., 4 por 100, debent., 82; City of Lond. Electr. Light., ord., 36; ídem íd. íd., 6 por 100, pref., 31; Imperial Chemical, ord., 35 7/8; ídem íd., deferent., 9 1/8; ídem íd., 7 por 100, pref., 33; East Rand Consolidated, 27; ídem Prop Mines, 45; Union Corporation, 6 5/32; Consolidated Main Reef., 2 7/8; Crown Mines, 11 3/8.

COTIZACIONES DE MONEDAS EN LONDRES

	Día 4	Día 5
Pesetas	37,29	37,27
Francos	77,21	77,21
Dólares	5,11	5,11
Belgas	21,86	21,82
Francos suizos	15,73	15,72
Liras	59,90	59,87
Marcos	12,95	12,98
Coronas suecas	22,39	22,39
Idem danesas	19,39	19,39
Idem noruegas	19,90	19,90
Chelines austriacos	27,87	27,75
Coronas checas	122,62	122,37
Marcos finlandeses	226,75	226,75
Escudos port.	110	110
Lei	510	510
Pesos argentinos	24,68	24,18
Pesos uruguayos	38,12	

CAMBIOS DE ORO Y BILLETES
(Facilitados por Soler y Torra Hermanos, Banqueros)

ORO:	
Alfonso	238
Onzas	238
Isabel	238
Francos	238
Libras	60
Dólares	12.33
Cubano	11.95
Liras	238
Suizos	238
Belgas	238
Mejicano	5.95
Alemán	235
Argentino	235
Costa Rica	235
BILLETES:	
Francos franceses	48.30
Dólares	7.29
Libras	37.25
Liras	62.20
Francos suizos	238
Francos belgas	34.10
Florines	4.95
Escudos	33.80
Coronas suecas	1.88
Coronas noruegas	1.82
Coronas danesas	1.62
Pesos uruguayos	3.05
Pesos chilenos	0.25
Pesos argentinos	1.60
Pesos Costa Rica	1

Conferencias en el Colegio de Agentes Comerciales

Mañana lunes, a las siete de la tarde, se inaugura el ciclo de conferencias organizado por el Colegio Oficial de Agentes Comerciales, en el domicilio social, Atocha, 34. La primera conferencia estará a cargo de don Alvaro Fernández Suárez, que disertará sobre el tema "A dónde va el mundo occidental y su economía".

Impresión de Berlín

BERLIN, 5.—No ha mejorado la paralización del mercado, tanto de acciones como de valores de interés fijo. Ello es debido en gran parte a la penosa impresión que produce el hecho de que no haya aún ningún resultado apreciable en la conferencia de las transferencias que se están celebrando en Berlín.

No sirven de estimulantes ni siquiera las buenas noticias que se tienen de la extracción y venta de carbones en el Ruhr, hecho este que en tiempo normal hubiera causado cierto optimismo en Bolsa.

El Caserío. Restaurant

Servicio a la carta, cubierto de propaganda, 3,50 pesetas. Servicio para bodas y banquetes. Montera, 20, entresuelo.

Resumen semanal de la Bolsa de Madrid

La solución del problema político repercute favorablemente en Bolsa. En todos los sectores se registran importantes alzas. Destacan algunas clases de Deudas del Estado, que llegan a avanzar hasta 1,60 por 100. Alza en Petrolitos

Los valores ferroviarios, en espera del alza de la tarifas

¿Será preciso indicar que la política ha sido la dueña y señora de las orientaciones bursátiles desarrolladas en la última semana? Con el precedente de la septena anterior, es natural que así fuera.

Y así fué. Acogida con benevolencia la posibilidad de un Gobierno Samper, al cerrar la sesión del viernes de la semana anterior, el mercado recibió también con complacencia la noticia de que el intento había llegado a buen puerto.

Con esta premisa se inauguró la semana bursátil: creían muchos que estaba ya con ello todo resuelto. Pero la Bolsa, si bien mejoró de tono con la constitución definitiva del nuevo Gobierno, no acabó con esto de salir del atolladero en que se encontraba, y así esperó nuevos elementos de juicio para comparar perspectivas y manifestar tendencias.

Sobre todas estas contingencias estaba además la paralización del día primero de mayo, por la fiesta del trabajo. *La Bolsa, por una parte, permanecía cerrada en dicho día; por otra, se había hablado durante muchos días de amenazas y de sentido reivindicatorio de la jornada*, y se temía que nuevas perturbaciones dieran al traste con el optimismo que empezaba a dibujarse.

Transcurrida esa fecha con normalidad general, la Bolsa, algo repuesta, continuó, sin embargo, en espera de nuevos factores que cotizar: el debate político de presentación del nuevo Gobierno al Parlamento.

Puede decirse que hasta que la cuestión política no quedó totalmente resuelta la Bolsa no soltó amarras libremente. De un día a otro cambió por completo la faz del mercado y el ambiente se serenó. Los valores de especulación consiguieron mejoras de importancia en los cambios, y el negocio fué también más activo.

Decididamente, el horizonte quedaba despejado por el momento, y en las jornadas sucesivas la reacción fué echando raíces hasta cerrar la semana con una orientación saludable.

Fondos públicos

Cierto que la reacción se extiende a todos los departamentos de la Bolsa; pero, como de costumbre, son los Fondos públicos los primeros en recoger las alegrías del momento y los que recogen cosecha más abundante.

Los empujes que diariamente fueron recibiendo las distintas clases de Deudas fueron notables, y el cierre se verifica en condiciones de franca superioridad.

También el negocio ha sido intenso, aunque no disfruta las mismas características de manera regular: al final el mercado se encuentra algo agotado, y aunque la tendencia alcista se conserva y queda dinero para varias clases, las transacciones son menos numerosas.

Véanse las diferencias conseguidas en el curso de la semana:

VALORES	Día 27	Día 4	Diferencia
Interior	70,50	71,00	+ 0,50
Exterior	86,75	87,50	+ 0,75
Amortizable 4 %	82,00	82,75	+ 0,75
Amortizable 5 % 1900	95,25	96,00	+ 0,75
Amortizable 5 % 1917	91,50	93,10	+ 1,60
Amortizable 5 % 1926	100,50	101,20	+ 0,70
Amortizable 5 % 1927 s.	100,60	101,40	+ 0,80
Amortizable 5 por 100 1927 c.	90,80	92,00	+ 1,20
Amortizable 3 % 1928	74,25	75,00	+ 0,75
Amortizable 4 % 1928	90,00	91,25	+ 1,25
Amortizable 4,50 1928	93,60	94,80	+ 1,20
Amortizable 5 % 1929	100,50	101,30	+ 0,80
Tesoros	102,50	103,50	+ 1,00
Bonos oro	231,00	233,75	+ 2,75

Sobre todas las clases destaca el alza experimentada, en primer término, por el Amortizable 5 por 100 de 1917. Después, la nueva mejora de los *Bonos Oro, que siguen teniendo dinero en* abundancia. Siguen creyendo en que el cambio de la par con el franco suizo es la meta de esta carrera alcista.

Renta fija

En los restantes grupos de valores de renta fija las características no son tan fastuosas, pero la reacción es también interesante.

Destacan en primer lugar las Deudas ferroviarias, que, calladamente, consiguen esta temporada mejorar sus posiciones.

En valores municipales, con el empréstito municipal a la vista, la situación no ha cambiado: hay papel, en general, para la mayor parte de las clases, y en especial para Villas nuevas, a 84,25.

Dinero en Tánger-Fez, que llega a la par, y papel en Empréstito Argentino. Para los grupos de Cédulas, tanto del Hipotecario como del Crédito Local, las impresiones son variadas. Entre las segundas destaca la mejora de las 5,50 por 100, con lotes, que llegan al 106,50.

En obligaciones ferroviarias no se notó al principio muy eficientemente la orientación alcista que en las acciones se reflejaba. El alza sobrevino después, pero algo tímidamente, y, desde luego, sin amplitud ninguna en el negocio.

El sector de Obligaciones, en general, ha estado algo abandonado, incluso el de valores de electricidad.

Valores de dividendo

Al despejarse la situación política, los valores industriales reflejaron inmediata mejoría. La especulación consideró propicio el momento para recuperar el terreno perdido en los días de inquietud, y los títulos de primera fila recobraron fácilmente sus antiguas posiciones, pero no con toda la intensidad de tiempos atrás, puesto que el nivel alcanzado, ni en "Ferros" ni en Explosivos, está a la misma altura que el precedente.

Pero el tono general ha sido de gran resistencia. Las realizaciones de beneficios y la desconfianza de que el alza fuera entorpecida por cualquier contratiempo, estancó un poco la tendencia. Aun así, las ganancias al cerrar la semana son importantes.

Explosivos fueron los primeros en registrar el avance, si bien a partir del primer momento han seguido una marcha pletórica en oscilaciones.

Los valores ferroviarios han conservado y mejorado las primeras alzas, pero quedan en espera de que se resuelva la cuestión del aumento de las tarifas; de ellas se esperan nuevos motivos de mejora y de reacción eficaz en el mercado.

Las últimas impresiones son para Petrolitos, que al dividendo anunciado añaden la convocatoria de la Junta general extraordinaria para la conversión de las acciones y rumores muy interesantes sobre diversos extremos de gran interés.

Las diferencias más importantes son las siguientes:

Valores	Día 27	Día 4	Difer.
B. de España.	559,00	560,00	+ 1,00
Alberches	49,50	47,50	— 2,00
Rif, portador.	301,50	308,00	+ 6,50
Alicante	224,00	232,00	+ 8,00
Nortes	256,50	261,00	+ 4,50
Petrolitos	33,50	36,50	+ 3,00
Explosivos	696,00	704,00	+ 8,00

Cambio internacional

Nada de particular ofrece el mercado del cambio internacional para nuestro signo monetario. Se han aquietado los comentarios surgidos en las semanas anteriores, y el tema del descuento, después de las manifestaciones del ministro de Hacienda, ha pasado a mejor vida.

Juntas generales

Día 6.—Banco Popular de los Previsores del Porvenir (Madrid); Sociedad Anónima de Construcciones Urbanas (Avenida de Eduardo Dato, 27, Madrid).

Día 7.—Compañía Sevillana de Electricidad; Tranvías de Sevilla, S. A. (ambas en Sevilla); La Mutual Latina (Ahorros, Córdoba); Lena, S. A.; Canal de Urgel (ambas en Barcelona); Sociedad Española Maquinaria Marelli (Prim, 5, Madrid); Wikal, Sociedad Anónima (Alcalá, 6, Madrid).

Día 8. — Compañía de Remolcadores "Ibaizábal" (Bilbao); Sociedad Nestle (Anónima Española de Productos Alimenticios); Empresas Radio-Eléctricas, S. A. (Peligros, 2) (ambas en Madrid).

Día 9.—Compañía Madrileña de Alumbrado y Calefacción por Gas (Avenida Conde de Peñalver, 8, principal, C); Hispano Radio Marítima (Alcalá, 16); Transradio Española, S. A. (Alcalá, 43) (todas en Madrid); Compañía General de Tranvías; Sociedad Española de Carburos Metálicos (ambas en Barcelona); Valores Españoles, S. A. (Pez, 1, entresuelo, Madrid).

Día 10. — Cordelería Mecánica Pardo Baras, S. A. (Barcelona); La Estrella, S. A. de Seguros (Avenida Conde de Peñalver, 16, primero, Madrid); Salat, S. A. (Barcelona).

Día 11. — Hidroeléctrica de Anrala (Madrid); Orestein y Koppel-Arthur Koppel, S. A. (Berlín).

Día 12.—"Aurora", Compañía Anónima de Seguros (Bilbao); Chemirosa Ibérica, S. A. (Barcelona).

Día 13.—Almacenes Rodríguez, S. A. (Avenida Conde de Peñalver, 4, Madrid).

La crisis económica en España y la mundial

CONFERENCIA DEL SEÑOR FERNANDEZ BAÑOS

En el Instituto de Ingenieros Civiles pronunció ayer tarde una conferencia don Olegario Fernández Baños, sobre el tema "La crisis económica española y la mundial".

A modo de introducción expone que todavía no se ha definido el concepto de ciclo económico en forma que permita medir cuantitativamente sus variaciones. Analiza rápidamente algunos fenómenos sustantivadores del ciclo, según una u otra teoría, demostrando la imperfección de todos ellos, y defiende como única hipótesis de trabajo fecunda actualmente, desde el punto de vista práctico, la que late en las investigaciones de Harvard y demás Institutos de Investigación, y que se encamina a construir lo más perfectamente posible barómetros aislados para utilizarlos en la obtención de otros complejos y sintéticos expresivos del substrátum permanente de los ciclos económicos.

Pasa revista a un gran número de fenómenos relativos a los precios, ya generales, ya especiales; al comercio exterior en cantidades y valores, tráfico ferroviario y marítimo, Bolsas de valores, al paro obrero, a la producción, a las quiebras, compensación bancaria y a las diversas cuentas de los Bancos de emisión y privados.

En cada una de estas manifestaciones pone de manifiesto lo que ha sucedido en España y en el mundo a partir de 1928.

De algunos de los barómetros económicos deduce conclusiones, especialmente para señalar el momento de la iniciación y fin de la depresión, y para precisar objetivamente las grandes causas determinantes de la crisis económica mundial.

Al tratar de los precios, dedujo que el mundo se había desestructurado en el sentido de elevar los precios nacionales respecto a los internacionales, determinando la contracción del mercado exterior por efecto de los nacionalismos, cuyo embrión enraíza en los tratados de Versalles y en la estructuración descabellada del mundo, económicamente hablando, durante la postguerra, sobre unas líneas directrices que entrañan la guerra económica internacional inevitable.

Al hablar de la producción agrícola desarrolla más ampliamente la idea de la desestructuración del mundo.

Con motivo de los límites generales de la producción industrial, pone de relieve la gran diferencia entre la profundidad y el tiempo de la crisis mundial y la española, por efecto de un gran número de causas que contribuyen a aislar a España de la marcha de la constelación económica del mundo.

El comercio exterior

En el desarrollo del comercio exterior (valores y cantidades) del mundo y de España, llama la atención sobre la contracción global que tiene en el mundo a partir de octubre de 1929. La estima en una cifra del orden de 100.000 millones de pesetas oro anuales, la cual supone un ingreso de unas seis mil pesetas plata anuales para cuarenta millones de parados.

Con motivo de los barómetros de las Bolsas pone de manifiesto su gran valor de heraldos en los procesos económicos.

De la información rapidísima del señor Fernández Baños aparece que en el mundo hay todavía un gran atesoramiento de oro físico; y de billetes y en otras formas, que los Bancos de emisión salvaron las economías nacionales cuando en 1931 la desconfianza se adueñó de los espíritus, y que el Banco de España se anticipó a los demás en tan importante función cuando, por motivos distintos a los de la crisis económica, se inició el colapso de la economía española a causa de la exportación de capitales y el atesoramiento.

Otro hecho interesantísimo consiste en el aumento de la cantidad de billetes en circulación en el mundo a través de toda la depresión económica.

También al paro obrero, compensación bancaria y quiebras, prestó atención el conferenciante, deduciendo que son barómetros valiosísimos para el análisis de los ciclos económicos.

Al final hizo un resumen de las conclusiones objetivas a que llega concretamente respecto al desarrollo de la crisis económica española en relación con la mundial.

La colaboración internacional, por sectores grandes, o totalmente, es, a juicio del señor Fernández Baños, un requisito indispensable en el estado actual de la técnica y del "standard" de vida a que el mundo se había acostumbrado. Para España sugiere que antes de "producirse a fondo" en nuestra ordenación y orientación económica, es preciso un estudio muy serio de lo que hasta ahora se ha hecho de nuestra Economía en sí e incrustada en la mundial, y que en tanto tal no se prepara, es mejor no acometer más reformas económicas que aquellas que son pacíficas entre todos los economistas y hombres de negocios de regular formación, seriedad y patriotismo.

La cosecha de trigo de este año

ROMA, 5.—El Instituto Internacional de Agricultura ha hecho público que, según el estado de los campos, la cosecha de trigo en Europa será inferior, tanto a la de 1933, como a la de 1932. Acaso una de las pocas excepciones de esta baja sea la de España, donde parece esperarse una cosecha abundante.

En los Estados Unidos la cosecha será algo superior a la del año pasado, pero inferior a la media ordinaria. En la India, la cosecha será mejor que en años anteriores, no tanto por la mayor producción por hectáreas, cuanto por la mayor extensión sembrada de trigo. Por último, en Africa del Norte la cosecha de trigo se presenta corriente.

Mercados de Madrid

(Cotizaciones del 5 de mayo)

Reses sacrificadas.—Vacas, 184; terneras, 8; lanares, 2.818; lechales, 98.

Foráneas. — Terneras recibidas, 583; lechales, 1.427.

Vendidas en el mercado.—Terneras, 678; lechales, 1.467.

Quedan en cámaras.—Terneras, 768; lechales, 1.234.

Vacuno (precio kilo en canal).—Cebones, buenos, de 2,91 a 2,96; regulares, de 2,70 a 2,83; vacas gallegas, asturianas y leonesas, buenas, de 2,61 a 2,78; regulares, de 2,43 a 2,59; bueyes, buenos, de 2,83 a 2,87; regulares, de 2,29 a 2,61; vacas de la tierra, serranas, extremeñas y andaluzas, buenas, de 2,91 a 2,94; regulares, de 2,78 a 2,87; toros y novillos, buenos, de 3,04 a 3,13; regulares, de 2,96 a 3.

Terneras.—De Castilla, primera, de 3,87 a 4,26; segunda, de 3,78 a 3,87; Montaña y Asturias, primera, de 3,56 a 3,91; segunda, de 3,26 a 3,52; gallegas, primera, de 3,13 a 3,35; segunda, de 2,83 a 3; tierra, primera, de 3,26 a 3,61; segunda, de 3 a 3,13.

Lanares.—Corderos, nuevos, de 3,40 a 3,45.

Corderos lechales.—De primera, de 3 a 3,20; de segunda, de 2,50 a 2,70; de tercera, de 1,85 a 2,30.

Cerdos.—Chatos y blancos, de 3,25 a 3,35; andaluces, a 3; extremeños, a 3.

Mercado de aves y caza (precio en unidad).—Gallinas, de 3,75 a 7,25; gallos, de 5 a 7; pollos, de 3 a 8,50; patos, de 5 a 6,50; pavos, de 9 a 18; pichones, de 1,50 a 2.

Mercado de huevos (precio en 100).—Orense, a 15,50; Betanzos, a 16; castellanos, de 15 a 16; murcia, de 16 a 16,50; Fayones, a 14,25; Porriños, de 16 a 17; Vigo, a 16; Holanda, de 15,50 a 16,50.

Frutas.—Camuesas, de 0,85 a 1,75 pesetas el kilo; limones, de 10 a 12 la sera; manzanas, de 0,60 a 1,60 el kilo; de la tierra, de 0,45 a 1,15 el kilo; reineta, de 1 a 2,25 el kilo; verde doncella, de 0,80 a 2,50 el kilo; naranjas, de 2 a 10 el 100; de Orihuela, de 12 a 20 el 100; peras de Roma, de 0,75 a 2,25 el kilo.

Verduras.—Acelgas, de 0,40 a 0,50 el manojo; alcachofas, de 0,30 a 1 la docena; cardos, de 4 a 7 la docena; cebollas, de 0,40 a 0,55 el kilo; cardillos, a 0,80 el kilo; escarola, de 0,75 a 1 la docena; espinacas, de 0,30 a 0,40 el manojo; guisantes, de 0,30 a 0,40 el kilo; judías, a 1,10 el kilo; lechugas, de 0,40 a 1,50 la docena; patatas blancas, de 0,26 a 0,28 el kilo; holandesas, de 0,40 a 0,42 el kilo; nuevas, de 0,47 a 0,49 el kilo; repollo de Cáceres, de 5 a 10 la docena; tomate de Canarias, de 1,20 a 1,80 el kilo.

Cereales y piensos (precio en 100 kilos, puesto en fábrica o almacén).—Trigo, de 57,50 a 58,50 pesetas; cebada, de 33 a 34; avena, de 30 a 31; centeno, de 39 a 40; habas, de 45 a 46; algarrobas, de 40 a 41; maíz, de 57 a 57,50; heno, de 23,50 a 25; harina de candeal, a 72; salvado de hoja, de 28 a 30; fino, de 28 a 30; ordinario, de 24 a 24,50; paja de trigo, de 9 a 10; de algarrobas, de 11 a 12.

IMPRESIONES DEL MERCADO

Vacuno.—Hay poca abundancia en el mercado, pero como la demanda es tan reducida por el poco consumo que hay de esta clase de género, las cotizaciones quedan sostenidas por ahora.

Terneras.—Han aumentado las existencias y las cotizaciones varían muy poco de las anteriores, quedando firmes las actuales.

Lanares.—Se han hecho compras a 3,30 pesetas kilo, para completar la matanza del 8 al 12 del corriente, quedando la impresión de que en las compras que se hagan en la semana próxima será aproximadamente de 3,20 a 3,30 pesetas kilo.

Lechales.—Siguen firmes las cotizaciones; los de primera, siendo muy buenos, suelen pagarse a 10 céntimos más de las cotizaciones actuales.

Cerdos.—Ha quedado firme para extremeños y andaluces el precio de tres pesetas kilo, y aunque se hacen pocas transacciones por escasear esta clase de ganado, no es fácil el que varíen por ahora sus cotizaciones.

Conferencias en la Unión Económica de Murcia

MURCIA, 5.—La Unión Económica de Murcia ha anunciado un ciclo de conferencias sobre la economía española y de las distintas regiones, siendo invitados oradores de todas las ideologías, representantes de distintas regiones. Dichos oradores serán: por Andalucía, don Jesús Pavón; por Aragón, el señor Marraco; por Asturias, don Bernardo Aza; por Castilla, el señor Martínez de Velasco y don Leopoldo Ridruejo; por Cataluña, don Miguel Vidal y don José Tallada; por Extremadura, el señor Salazar Alonso; por Galicia, el señor Cornide; por Valencia, el señor Villalonga y don Manuel Torres, y por Vizcaya, don Joaquín Adán. Por Murcia no han sido designados aún. Próximamente comenzará el ciclo con la intervención del señor Tallada sobre el comercio y la industria en Cataluña, y sobre la solidaridad económica nacional.

Desorientación en el pleito vitivinícola

CIUDAD REAL, 5.—Continúa sin resolverse el pleito vitivinícola, pues la Asamblea regional convocada en Alcázar de San Juan para el mes de marzo pasado tuvo que suspenderse por la declaración del estado de alarma. Hasta ahora se ignora cuándo podrá celebrarse, ya que la nueva declaración de aquel estado ha sorprendido a los elementos interesados, sin haber siquiera preparado una nueva convocatoria de la Asamblea. Se han impreso multitud de folletos, en los cuales se pretende reflejar numerosas soluciones del problema, pero con ello sólo se consigue enturbiar más el asunto.

UNGÜENTO GARCIA

Cura sin operación ni dolor
Panadizos · Granos · Forúnculos
Quemaduras

El B. Exterior importará 75.000 toneladas de maíz

Ha sido desechadas todas las propuestas de opción al intercambio. A cambio de la importación deben exportarse 40.000 toneladas de arroz

Por conducto de la Federación Sindical de Agricultores arroceros

La "Gaceta" de ayer publicó la siguiente orden:

«El decreto de 3 de abril próximo pasado confiere autorización a este ministerio de Industria y Comercio para permitir la importación en España de una cantidad de maíz extranjero que no exceda de 75.000 toneladas, en las épocas y dentro de los límites que fijen las necesidades del consumo, mediante el concierto de las operaciones que mejor conduzcan al acrecentamiento del arroz, cereal que está atravesando una tan angustiosa situación en sus exportaciones que puede cifrarse el excedente de producción no absorbido por el mercado nacional en cerca de 80.000 toneladas, entre las sobrantes de la cosecha de 1932 y las de la de 1933.

La orden del propio ministerio de Industria y Comercio, fecha 6 de abril último, inserta en la «Gaceta» del 8, concretó las bases a que debieran sujetarse las proposiciones para la adjudicación de la operación compensatoria prevista en el decreto, y, ateniéndose a ellas, se presentaron nueve pliegos conteniendo veinticinco propuestas formuladas por diferentes entidades y organizaciones, de cuyo estudio se ha desprendido la posibilidad de conseguir las finalidades perseguidas de exportación de 40.000 toneladas de arroz cáscara —mínimo necesario para descongestionar el mercado interior o sus equivalentes en elaborado, a cambio de la entrada en España de las 75.000 toneladas de maíz, previo pago de cinco pesetas oro por 100 kilogramos, en concepto de derechos de arancel.

Al momento de realizar el estudio de las propuestas contenidas en los pliegos presentados para optar a la adjudicación del intercambio, el Banco Exterior de España, que reglamentariamente por las disposiciones del artículo 7.° de la orden de este departamento fecha 6 de abril debía de emitir su informe, sugirió la idea, ya propugnada anteriormente por el propio organismo, de que la atribución de la operación fuese para sí, sugerencia que, teniendo presente las garantías prestadas por el Banco y la insuficiencia de las ventajas ofrecidas en las propuestas presentadas para hacerse cargo de la compensación, merece estimarse, y más si se tiene en cuenta que sobre los máximos beneficios que a la vista de los pliegos se considera posible conseguir de la operación, añade el Banco la oferta de ingresar en el Erario nacional los excedentes de dichos beneficios que sobrepasen un normal corretaje calculado en el 3 por 100 del volumen global de la operación.

Como además el Banco Exterior, teniendo presentes las peticiones apremiantes del agricultor arrocero, se compromete a pagar el arroz a medida que se ponga a su disposición y no descuida tampoco la conveniencia que representa para la mano de obra y la industria nacional el que la exportación de los arroceros se realice de las calidades elaboradas en blanco y descascarillado.

Este ministerio, previo acuerdo del Consejo de ministros, haciendo uso de las facultades que le fueron conferidas por el decreto de 3 del pasado abril y orden del 6 subsiguiente, se ha servido disponer:

1.° Quedan desechadas todas las proposiciones presentadas ante este departamento para optar a la atribución del intercambio de maíz extranjero por arroz nacional, previsto en el decreto de 3 de abril pasado, por considerar que las ventajas por ellas ofrecidas resultan insuficientemente beneficiosas para el interés nacional.

2.° Se mantiene, de acuerdo con las normas dictadas por la presente orden, el principio de prohibición temporal de importar maíz, señalado en los artículos primeros de los decretos de 6 de mayo de 1933 y 3 de abril próximo pasado.

3.° Se autoriza al Banco Exterior de España la importación de 75.000 toneladas de maíz, previo pago de cinco pesetas oro por 100 kilogramos en concepto de derechos de arancel, debiendo realizarse esta importación hasta fines del presente año.

4.° Fijados por la Comisión Interministerial de Comercio Exterior los cupos de importación de maíz, de acuerdo con los términos del artículo 4.° del repetido decreto fecha 3 de abril pasado, los orígenes del cereal de importación se fijan en 73.500 toneladas de la República Argentina y 1.500 de Rumania.

5.° El Banco Exterior de España queda obligado, como adjudicatario de la operación, a ceder a los habituales importadores, en la forma preceptuada por el apartado b) del artículo 8.° de la orden de este ministerio, fecha 6 de abril pasado, el maíz para el que se concede la importación.

6.° La Dirección general de Comercio y Política Arancelaria, a propuesta del Banco Exterior de España, señalará los puertos de entrada del maíz, teniendo en cuenta las disposiciones de la expresada orden de 6 de abril pasado, fijando los cupos que a cada uno de ellos corresponda con tolerancia en un 10 por 100 de más o de menos sobre cada cantidad.

7.° El Banco Exterior de España se obliga a exportar como mínimo, a cambio de la importación de maíz que por la presente orden se le autoriza, la cantidad de 40.000 toneladas de arroz, de las que un 30 por 100 serán, también en cifra mínima, de arroz blanco, y el 70 por 100 restante entre blanco, descascarado y en cáscara, con arreglo a las proporciones señaladas por el apartado b) del artículo 5.° de la citada orden de este ministerio, fecha 6 del pasado abril.

8.° Se faculta al Banco Exterior de España para transferir la obligación de exportar el arroz a quellas Casas habitualmente exportadoras de la gramínea; procurando dar facilidades para aquellas que presentaren proposiciones para la atribución del intercambio que por la presente orden se otorga.

9.° El Banco Exterior de España queda obligado a adquirir y pagar el arroz de la Federación Sindical de Agricultores Arroceros, a medida que esta entidad lo ponga a su disposición, debiendo verificarse su total exportación antes del 15 de septiembre próximo, fecha prevista en las condiciones de la adjudicación.

10. Se computará también como arroz exportado el destinado a las islas Canarias, Protectorado de Marruecos y plazas de soberanía española en el Norte de Africa.

11. Con el fin de defender los intereses del Erario nacional, el Banco Exterior de España procurará obtener de las operaciones que por la presente orden se la atribuyen el mayor beneficio posible, que, caso de superar el 3 por 100 del volumen de la operación, ingresará íntegramente en el Tesoro en concepto de incremento de derechos arancelarios el exceso sobre este tanto por ciento.

12. Las dudas que se deriven de la interpretación de los preceptos contenidos en la presente orden, serán resueltas por este ministerio de Industria y Comercio.»

Noticias varias

EL EMPRESTITO MUNICIPAL

Ayer debía celebrarse la sesión extraordinaria del Ayuntamiento para tratar de la emisión del empréstito.

Como no hubo número suficiente de concejales, la sesión no pudo celebrarse.

El factor económico en la acción militar

En el Colegio Central de Titulares Mercantiles de España pronunciará mañana lunes una conferencia don Luis Moreno Colmenares, intendente general y jefe de la Ordenación de Pagos y Contabilidad del ministerio de la Guerra. Tratará sobre el tema "El factor económico en la acción militar".

El acto se celebrará en el domicilio de dicho Colegio (Barquillo, 13), a las siete de la tarde.

Recaudación de los Ferrocarriles del Oeste

La recaudación de los Ferrocarriles del Oeste de España en las fechas indicadas ha sido la siguiente:

	Pesetas.
Del 1 al 10 abril 1934	924.056,30
Idem ídem de 1933	944.012,70
Diferencia en menos	19.956,40
Del 1 enero al 10 abril 1934	10.425.351,57
Idem ídem de 1933	10.193.592,91
Diferencia en más	231.758,66

El bloqueo de créditos en la Argentina

La Cámara de Comercio ha elevado un escrito al Gobierno, en el que señala los perjuicios que han sobrevenido a la economía nacional desde la fecha en que se acordó el bloqueo de nuestros créditos en la Argentina, por la dificultad de cobrar el importe de las exportaciones, rentas, valores y dividendos.

Estima esta situación como sumamente grave para nuestra economía, y, especialmente, para Madrid, que sufre de un modo particular esos daños, ya que una parte de su población vive o total o parcialmente de aquellos créditos. Termina el escrito de la Cámara de Comercio llamando la atención del Gobierno a fin de que haga todo lo posible para evitar que continúe este estado de cosas, que estima lamentable.

Trigo o harinas para un mes como reserva mínima

LAS EXISTENCIAS QUE DEBERAN TENER LOS HARINEROS

La "Gaceta" dispone:

Primero. Todos los fabricantes de harinas, desde el día 15 del mes de mayo corriente, deberán mantener, entre trigo y harina, el "stock" fijado en el decreto de 24 de octubre de 1933, equivalente a la producción normal de las respectivas fábricas durante treinta días, según los turnos en que habitualmente trabajen.

Segundo. A partir de la mencionada fecha de 15 del actual, se procederá a realizar las visitas de inspección que se estimen necesarias para asegurar el cumplimiento de la obligación impuesta, sancionándose las infracciones comprobadas con el máximum de la multa autorizada en el párrafo tercero del artículo 7.° del referido decreto de 24 de octubre último; y

Tercero. Aquellos fabricantes de harinas que encuentren dificultades para la compra de trigo deberán ponerlo seguidamente en conocimiento de este ministerio para que por el mismo se les indique, cuáles sean los puntos o lugares donde puedan efectuar las adquisiciones.

LA FEDERACION DE VALLADOLID CONTRA LA IMPORTACION DE TRIGOS

VALLADOLID, 5. — La Federación de Sindicatos Agrícolas Católicos ha dirigido al presidente del Consejo de Ministros y al ministro de Agricultura un telegrama, en el que dice que, en representación de más de 5.000 asociados, respetuosamente expone su deseo de que no se importe trigo extranjero, que causaría enormes perjuicios a los agricultores españoles. En todo caso, debe discutirse en el Parlamento y tener en cuenta las estadísticas de existencias de trigo nacional, que están formando las Asociaciones agrarias.

LA COMPAÑIA HIPOTECARIA
(antes LA COOPERATIVA HIPOTECARIA)
SOCIEDAD DE CREDITO. (Fundada en 1912).
Casa social propia: Plaza de Santa Ana, 4, MADRID
CAPITAL ACCIONES: 5.000.000 de pesetas,
DESEMBOLSADO: 3.036.127,33.
Se ha abierto suscripción de la serie 4.ª de
Imposiciones de capital al 6,50 por 100 anual
Conforme a las normas de los nuevos Estatutos de los mismos principios de las anteriores series y con las acostumbradas garantías sobre fincas y primeras hipotecas. La suscripción de Imposiciones rebasa la cifra de 25 millones de pesetas.

PRESTAMOS HIPOTECARIOS al 7 % de interés anual con garantías de primeras hipotecas sobre fincas urbanas amortizables en veinte años por cuotas mensuales.

COMPRA DE FINCAS URBANAS en Madrid a propietarios proindiviso u otros que, por razones análogas, deseen cederlas venta josamente.

PROPIEDAD HORIZONTAL o venta de fincas por pisos al contado o a plazos

Administración de fincas. Anticipo de alquileres. Suscripción para revocos y obras. Venta de casas. Construcción de edificios.—Pídanse detalles sobre todos estos servicios a LA COMPAÑIA HIPOTECARIA

"Standard"
9, 10, 16 y 20 HP.
MARIANO SANCHO
Fernando el Santo, 24. Recambios.

LA VILLA DE PARIS, ATOCHA, 57. ABRIGOS. VESTIDOS. SELECTA COLECCION DE MODELOS DE PARIS

OPOSICIONES Y CONCURSOS

Judicatura.—Han aprobado el segundo ejercicio los señores siguientes: número 781, don Félix Enciso Prado, 27,66; 788, don Victoriano Juvencio Escribano, 26,20; 789, don Francisco Escribano Bueno, 26,40, y 794, don Juan Esteban Romera, 27,50.

Para el día 7, a las tres de la tarde, están convocados los señores comprendidos entre los números 803 al 867.

Secretarios judiciales. — Han aprobado los señores siguientes: don Ricardo Ochoa Herrera, 13,50, y don Enrique Oliver Midiola, 12.

Los números 287 al 300 están convocados para continuar los exámenes el martes, 8, a las cuatro y media de la tarde.

Inspectores de Primera Enseñanza.—El lunes, a las nueve de la mañana, continuarán los exámenes, para los que se convoca a los señores comprendidos entre los números 100 al 123, letras G a la H de la lista de apellidos.

Auxiliares de Hacienda. — El próximo lunes, a las cuatro de la tarde, continuarán los ejercicios los números 72 al 111 como efectivos, y como suplentes desde el número 112 al 171.

Cuerpo Pericial de Aduanas. — Han aprobado el primer ejercicio los siguientes señores: número 104, don Juan González y González, 12; 106, don Luis Balari Rovira, 12; 107, don Carlos Guerrero y Fernández-Duanco, 12; 108, don Antonio Navarro Villa-Ceballos, 8; 110, don Carlos Gutiérrez Roldán, 11; 111, don Cristino González Donaire, 7; 113, don Juan Martín Rojo, 8; 115, don Fructuoso Garín Rodríguez, 11; 116, don Manuel Urrutia Salsamendi, 11; 117, don Víctor Navas Acosta, 11; 121, don Fernando Huici Izurazqui, 10; 122, don José Manuel Acosta de la Torre, 11; 123, don Juan Torrente Bermejo, 11; 125, don Félix Antonio Bustillo y Bustillo, 11; 126, don José María Gallego Moré, 11; 127, don Carlos Valdemoro Sáiz, 11; 128, don Marcelino Díaz Vázquez, 11; 129, don Antonio Frutos y de la Calle, 7, y 130, don Jesús Descalzo Fasaldo, 8.

Para el lunes, a las cinco, están convocados los señores comprendidos entre los números 131 al final de la lista.

Correos.—Han aprobado el tercer ejercicio los siguientes señores: número 1.012, don Eliseo Hernández Serrano, 21; 1.013, don Juan Hernández del Toro, 28, y 1.017, don Domitilo Herrera Cruz, 22,50.

Están convocados para el lunes, a las doce, los señores comprendidos entre los números 1.025 al 1.115.

Interventores de Ferrocarriles. — La "Gaceta" de ayer publica la relación de los admitidos en estas oposiciones.

LA CAMARA OFICIAL DEL LIBRO

Se ha celebrado el pleno correspondiente al mes de abril, bajo la presidencia del señor Ruiz Castillo.

El secretario informó ampliamente sobre el resultado de los concursos organizados por la Cámara para conmemorar la Fiesta del Libro. Asimismo, de la distribución del "Exemplario contra los engaños y peligros del mundo" entre los libreros que lo habían solicitado.

Igualmente informó de la amable acogida dispensada por el Presidente de la República a la Comisión de libreros que le entregó el número primero del "Exemplario". El pleno acordó dar un voto de gracias al señor Artigas, director de la Biblioteca Nacional, por la diligencia con que ha facilitado los trabajos de la Cámara para la edición del "Exemplario".

En cumplimiento de lo solicitado por el Consejo Nacional de Cultura, el pleno resolvió nombrar como técnicos encargados de emitir dictamen en el asunto de los libros de texto a los señores Ruiz Castillo, Díez Mathieud y Beltrán, en su condición de editor, impresor y editor-librero, respectivamente.

Hotel Continental, Madrid
se ha trasladado a
AVENIDA PI Y MARGALL, 22.
Instalación y mobiliario completamente nuevo. Habitaciones con baño privado. Pensión desde 12 pesetas.

NAVARRO
VALVERDE 5 . MADRID muebles y decoración

LIQUIDACION DE GRAMOFONOS
de todas marcas, de viaje y ortofónicos. J. VEGUILLAS. Leganitos, 1.

URGENTEMENTE
necesito, para operación comercial y legal, 6.000 pesetas; garantía absoluta. Daré mitad beneficios. Escribid: Señor Moreno. HERMOSILLA, 85.

†

SEXTO ANIVERSARIO
DE LA ILUSTRISIMA SEÑORA

D.ª María de las Mercedes de la Plaza y Zumelzu
DE GIL-DELGADO
CONDESA DE SAN CARLOS

Falleció en Madrid el día 8 de mayo de 1928

HABIENDO RECIBIDO LOS SANTOS SACRAMENTOS Y LA BENDICION APOSTOLICA DE SU SANTIDAD

D. E. P.

Su director espiritual, su desconsolado esposo, hijos, padres políticos, hermanos políticos, tíos, primos, sobrinos y demás parientes

SUPLICAN a sus amigos se sirvan encomendarla a Dios en sus oraciones.

Todas las misas que se celebren el día 8 del corriente en las iglesias de Santiago y La Encarnación, de Madrid; de San Francisco de Asís y Aneja, de San Vicente Mártir de Abando, Escolapios del Ensanche, Sagrado Corazón de Jesús (Alameda de Urquijo) y PP. Franciscanos de Iralabarri, de Bilbao; Nuestra Señora de las Mercedes, de Las Arenas; Santa María y Santa Ana, Santa Susana, San José y convento de San Francisco, de Durango; en Bérriz, Yurreta, Abadiano, Zaldúa, Derio y Galdácano, serán aplicadas por el eterno descanso de su alma, así como el Manifiesto del citado día en las Reparadoras de Madrid.

Varios señores Prelados han concedido indulgencias en la forma acostumbrada.

(A. 8) (5)

Para esquelas: Hijos de Ramón Domínguez, Barquillo, 45. Teléfono 33019.

†

EL SEÑOR

Don José Prieto López de Salazar

Ha fallecido el día 3 de mayo de 1934

HABIENDO RECIBIDO TODOS LOS SANTOS SACRAMENTOS Y LA BENDICION PAPAL

R. I. P.

Su director espiritual, don José Sastre; su hermana, doña María Prieto López de Salazar, y demás familia

RUEGAN a sus amigos le encomienden a Dios Nuestro Señor en sus oraciones.

El funeral que se celebrará el día 9 del corriente, a las once y media, en la iglesia parroquial de Santa Bárbara, y las misas que se dirán el día 7 en la iglesia de Nuestro Padre Jesús, el día 9 en la parroquia de Nuestra Señora de la Almudena y el día 10 en la basílica pontificia de San Miguel, serán aplicados en sufragio de su alma.

Las misas gregorianas darán principio el día 12 del actual, a las diez y media de la mañana, en la iglesia de San Pascual.

Los excelentísimos señores Nuncio de Su Santidad y Obispo de Madrid-Alcalá se han dignado conceder indulgencias en la forma acostumbrada.

Por expresa voluntad del finado no se anunció la conducción del cadáver, verificado el día 5 en la Sacramental de San Justo.

(4)

RADIOTELEFONIA

Programas para hoy:

MADRID. Unión Radio (E. A. J. 7, 274 metros). — 8: "La Palabra".—9: Guía de ferrocarriles y de automóviles de línea. Gacetillas. Calendario astronómico. Santoral.—11: Acto inaugural de la Feria del Libro de Madrid.—13: Campanadas.—13,30: Sexteto de Unión Radio: "El señor Joaquín", "Embeleso", "La Czarina", "La morería", "Serenata española". — 14: Cartelera.—14,30: "Curro Vargas", "La posada del caballito blanco", "La granjera de Arlés".—15: Música.—15,30: "Canción y danza rumanas", "En Sourdine", "Payasos".—17: Campanadas. — 18: Concierto: "Viva el rumbo", "Doña Francisquita", "Las patinadoras", "Moraima", "Los maestros cantores", "Sevilla", "Rosa de Madrid", "Solera y sol", "Chiquita", "Muñequita de trapo", "Cante jondo", "Margaritiña", "Claro de luna", "Pastoral y capricho", "Movimiento perpetuo", "Dos estudios", "Vals".—19,30: "La semana literaria". 21: Campanadas. Charla, por don Enrique Gastardi. "La llave", "Los cadetes de la reina", "Banern-Galop".—22: Charla taurina. "Copla de antaño", "Carmen", "La ronda que pasa", "Aida", "Disperté y la vi", "Se tu m'ami", Canciones.—24: Campanadas.—De 1 a 2 (madrugada): Programa para los oyentes de habla inglesa.

Radio España (E. A. J. 2, 410,4 metros).—14,30: Notas de sintonía: "Oviedo», «Cadenita de amor», «Gavota», «La evoltosa», «Iris español», «Mamá Inés», «Aida», «¿Por qué?, «El Barón gitano", "Blanco y Negro".—17,30: Notas de sintonía: «Esperanza perdida», «Bohemios», «Un eco en el valle», «Fandangos», «La vida breve», «Vals de las flores», «Obertura 1812», «Carmen», «Aleluya». — 18,45: Peticiones de radioyentes. — 19: Música de baile. — 22: Notas de sintonía. Selección de valses. 22,45: Intermedio nocturno.—23: Música de baile.

VALENCIA (352,9 metros).—8: «La Palabra».—11,30: Concierto: «Campanone», «Ay, Teodoro», «Sonny Boy», «Tambourin chinois», «Cuentos de los bosques de Viena», «San Jordi triomfant», «Pato», «Ave María», «Pinos de Roma», «Wabash blues», «Entierro de pueblo», «¿Has estado alguna vez solo?».—13,45: Radiohumorismo.—15: Cierre.

RADIO VATICANO.—(Onda de 50 metros). — 10 mañana, hora española: Lectura de la Santa Misa para los enfermos, en francés y en latín. Canto.

Programas para el día 7:

MADRID. Unión Radio (E. A. J. 7, 274 metros).—13: Campanadas. Boletín meteorológico. Calendario astronómico. Gacetillas. — 13,30: "Amina" "Confusión", "Anuncios por palabras", "La mujer divorciada". — 14: Cartelera. Cambios de moneda.—14,30: "Marcha fúnebre", "Orfeo", "Castilla", "La gruta de Fingal".—15: Charla, por don Miguel Artigas.—15,30: "Procesión nocturna".—17: Campanadas. Música.—18: "Efemérides del día". "Toccata en do", "Largo", "Salut d'amour", "Fuga alla giga", "Ave María", "El cisne", "Réverie", "Fantasía en la menor".—18,30: "El huésped del Sevillano", "El asombro de Damasco", "Los flamencos", "La reina mora", "Sonata a Krentzer", "Capricho a la antigua", "Soneto", "Melodía hebrea", "Zapateado"".—19,30: "La Palabra".—20,15: Información deportiva. Noticiario taurino.—21: Campanadas. "Manon".—22: "La Palabra", "Manon".—23,45: "La Palabra".—24: Campanadas.

Radio España (E. A. J. 2, 410,4 metros).—14,30: Notas de sintonía: «Río Rita», «El último romántico», «Gauchito zalamero», «María Luisa», «El barberillo de Lavapiés», «Ojos negros», «La campana rota».—17,30: Notas de sintonía. Curso de inglés.—17,45: Concierto.—19: Información deportiva. Noticias de Prensa. Música.—22: Notas de sintonía: «Danzas españolas», «La corte de Faraón». Charla taurina. Canciones por Carmen Burguete: «Trigueñita», Marta», «Gueño hawaiano», «Aquellos ojos verdes», «Oriental», «Czarda», «Sentir gitano», «Mi chiquita», «Guaracha de María la O», «Juegos malabares», «Danza eslava número 8».—23,30: Música.—23,45: Noticias de Prensa.

VALENCIA (352,9 metros).—13: Audición variada.—13,30: «Sueño de amor», «Más chulo que un siete», «Los de Aragón», «Avelina», «Molinos de viento», «El dictador», «Estamos solos», «Bimbambulla», «El murciélago», «La estudiantina», «Nocturno», «Caminito», «Cantares que el viento llevó». Cambios de moneda.—18: «Bourrée en si menor», «Danza eslava», «Souvenir», «Allegro», «La primavera», «Guitarra», «La corte de Faraón».—19: Cierre.—21: Crónica deportiva.—21,30: Discos.—22: Radioteatro. «Muchachas de hoy».—23: Cierre.

RADIO VATICANO.—A las 10 de la mañana, con onda de 19 metros. A las 7 de la tarde, con onda de 50 metros.

HOTEL ESPAÑA
JARDINES, 35, esquina a PELIGROS.
Habitaciones con agua corriente, caliente y fría, a 5 pesetas. El Hotel donde mejor se está actualmente en Madrid. No deje usted de visitarlo.

¡¡¡Por fin temporada "Renard Argente"!!!
desde 195 ptas.; Croise, 50 ptas.; Marrón, 45 ptas. Facilidades pago.
CABALLERO DE GRACIA, 36.

CADA 5.000 PESETAS
completamente garantizadas, producen 500 mensuales, empleándolas en mis operaciones comerciales. Escribid: Señor DAUREO. San Felipe Neri, 4.

DINERO
Un MILLON de pesetas para automóviles y mercancías. Discreción y rapidez. Dirigirse: COMERCIAL LERIN, calle Espartinas, 2 (esquina Príncipe de Vergara).

MUEBLES NO COMPRAR SIN VISITAR LA CASA **APOLINAR** INFANTAS, 1

EDITORIAL REVISTA DE DERECHO PRIVADO STAND 12 FERIA DEL LIBRO
DOCTRINA SELECTA
AUTORIDAD MAXIMA
PRESENTACION ESMERADA
Revista de Derecho Privado **Revista de Derecho Público**
Publicaciones de Derecho, Economía y Hacienda
Visite nuestro stand. Condiciones excepcionales de venta.

GRAHAM 1934
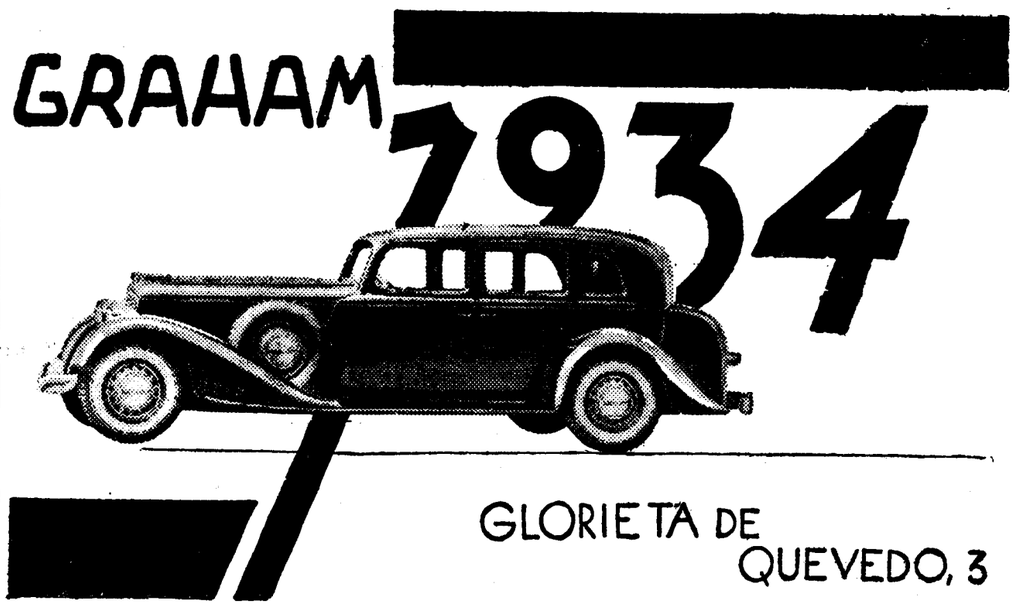
GLORIETA DE QUEVEDO, 3
Invitamos a usted a ver los nuevos modelos de la Exposición que se celebra actualmente

ANUNCIOS POR PALABRAS

Hasta ocho palabras ..... 0,60 ptas.
Cada palabra más ..... 0,10 "
Más 0,10 ptas. por inserción en concepto de timbre.

ESTOS ANUNCIOS SE RECIBEN EN:
Los Tiroleses, S. A., Peligros, 2.
La Prensa, Carmen, 16, pral.
Publicitas, S. A., Av. Pi y Margall, 9.
Librería Fernando Fe, Puerta del Sol, 15.
SIN AUMENTO DE PRECIO

ABOGADOS

JUAN Pulido. Consulta seis, nueve noche. Augusto Figueroa, 4, principal centro. (5)

AGENCIAS

SATURNINO Pastor Hernández. Gestor administrativo colegiado. Certificaciones penados, última voluntad, tramitación expedientes Clases Pasivas, etc. Santa María, 6. Apartado Correos 939. (T)

PATENTES marcas, nombres comerciales. Osuna Compañía. Hortaleza, 38. Teléfono 24833. (4)

DETECTIVES, vigilancias reservadísimas, investigaciones familiares, garantizadas. Instituto Internacional. Preciados, 50, principal. (18)

DETECTIVES competentes, vigilancias, investigaciones reservadísimas. Aipé, Agencia Americana, Príncipe, 14. (T)

DETECTIVES. Vigilancias. Determinación personas infieles. Investigaciones para casamientos, divorcios, asuntos judiciales. Todas misiones España, extranjero. Absoluta reserva. Instituto Marte. Hortaleza, 116. Teléfono 44523. (5)

AGUAS MINERALES

SERVIMOS domicilio toda clase aguas minerales. Cruz, 30. Teléfono 13279. (T)

ALMONEDAS

LIQUIDACION comedores, despachos, alcobas, armarios, espejos, oratorio roble. Leganitos, 17. (20)

ALCOBA, comedor moderno, recibimiento español, lámparas. Estrella, 10. (7)

FORMIDABLE liquidación, más de quinientas mil pesetas, alcobas, comedores, despachos, camas plateadas, doradas, lámparas, salón dorado, pianolas, tresillos, sillerías, cedo negocio. Matesanz. Estrella, 10. (7)

ARMARIO luna, 60; cama dorada, 35. Estrella, 10. (7)

DESPACHO español, 300; burós americanos, 100. Estrella, 10. (7)

DESPACHO español, alcoba, comedor moderno. Reyes, 20, bajo. (7)

NOVIAS: Comprad vuestros muebles, camas doradas, plateadas, en Veguillas. Desengaño, 20. (10)

MUEBLES muchísimos, baratísimos, clases, estilo, camas. Estrella, 10. (7)

HASTA domingo inclusive. Almoneda verdad, todo piso, muebles lujosos, objetos. Orellana, 13. (5)

MUEBLES, cuadros, objetos arte, precios baratísimos. Magdalena, 6, entresuelo. (3)

DESPACHO arte español, 390 hasta 1.100 pesetas. Flor Baja, 3. (5)

GRANDIOSA ocasión. Comedor completo, 260; camas niqueladas, 45. Muchos muebles, precios increíbles. Losmozos. Santa Engracia, 65. (8)

OCASION. Fantástico despacho, comedor, alcoba, tresillo, recibimiento. Montera, 16, principal. (18)

OPORTUNIDAD. Lujosísimo despacho, comedor, alcoba, tresillo, recibimiento. Fuencarral, 21, entresuelo. (18)

SOLO cinco días, extranjero deshace piso, comedor, saloncito, dormitorio. Zurbarán, 2. (6)

TRESILLOS confortables 360 hasta 700 pesetas, gran surtido comedores desde 260; cubistas, 625. Flor Baja, 3. (5)

FIJARSE radioescuchas: Superheterodinos americanos cinco lámparas estupendos, 150 pesetas. Bolsa Radio. Alcalá, 87 (T)

MUEBLES Gamo. Los mejores y más baratos. San Mateo, 3. Barquillo, 27. (18)

DESHAGO piso, comedor, despacho, alcoba, lámparas, sofá, tocador. Arrieta, 7. (V)

DESHAGO casa: comedor, saloncito, mesa despacho, lavabos, camas, cuadros, gramófonos. Juan Bravo, 69 (esquina Torrijos). (2)

URGENTE, precioso despacho moderno, comedor, alcoba, 3.900. Prenderos, no. Teléfono 70534. (8)

BODA deshecha, preciosos muebles; dejo piso propio pensión o casa análoga. Teléfono 42918. (8)

URGENTE liquido todos muebles piso lujo comedor tresillo, magnífico despacho renacimiento, alfombras, cuadros, sillería Isabelina, tres últimos días. Velázquez, 30, primero izquierda. (16)

MUEBLES 20 meses plazo, sin fiador. Preciados, 27. Crédito Familiar. Teléfono 11957. (2)

ALQUILERES

PIANOS de alquiler, perfecto estado, desde 10 pesetas mensuales. Oliver Victoria, 4. (3)

SE alquilan pisos amueblados nuevos. Informes: Marqués Duero, 1. Teléfonos 52608, 33943, 58237. (T)

TORRELODONES. Clima ideal Sierra. Alquilo hoteles. Administrador Correos. (T)

CUARTOS, 55; áticos, 85. Casa nueva. Ercilla, 19. (2)

PRINCIPAL, 8 habitaciones, baño, 185 pesetas. Apodaca, 3. (3)

EXTERIOR amplio, todo confort. Mediodía. Luchana, 29. 300. (2)

EXTERIOR amplísimo, todo confort. Avenida Pablo Iglesias, 59. 325. (2)

EXTERIOR excelente, calefacción central, gas, baño, teléfono, 215. Lope Rueda, 28 (esquina Menorca). (2)

EXTERIORES, 160, 175; ático, 200; interior, 90; baño, calefacción, ascensor. Finca nueva. Alcalá, 162. (5)

INFORMACION gratuita de pisos desalquilados. El Centro, mudanzas y guardamuebles. Goya, 56. (21)

CASA lujo, ascensor, baño, calefacción central, teléfono. 200 y 265 pesetas. Blasco Garay, 18. (14)

CUARTO todo confort, gran lujo, matrimonio, uno, dos hijos. Sesenta duros. Virlato, 20. (2)

GRAN nave, industria, depósito, 300 pesetas. Ronda Atocha, 35. (7)

HOTEL lujoso, 500 pesetas. Ayala, 94. (10)

PISO primero, todas habitaciones, balcón calle-rotonda, mirador esquina Sagasta. Manuel Silvela, 1. (6)

ESPACIOSOS pisos exteriores, sin estrenar, baño, calefacción, etc., 180-195 pesetas. Benito Gutiérrez, 31. (2)

AZOTEA inmediata Génova, ascensor, 110 pesetas. Covarrubias, 3. (A)

TIENDA grandísima, con vivienda, almacén. Industria. Justiniano, 3. (T)

PISO amplio, dos fachadas, calefacción central, ascensor. Tamayo, 6 (cerca Recoletos). (A)

SE alquila cuarto exterior, 5 habitaciones, calefacción, baño. Cardenal Cisneros, número 31. (A)

SE arrienda próxima a San Sebastián preciosa villa, 22 habitaciones, garage, 7.000 metros parque. Sin muebles, por años o temporadas. Dirigirse Alcalá de Henares, Quinta Caño Gordo. Josefa Angulo. Teléfono 98. (9)

PRINCIPAL exterior, cinco amplias habitaciones, baño, 32 duros. Antonio Grilo, 11, entre Ancha-Gran Vía. (T)

ALQUILASE cerca San Sebastián villita económica amueblada. Razón: Preciados, 33. Agencia. (8)

DESEO piso interior, céntrico y económico. Plaza Provincia, 4, portería. (T)

HOTELITO barrio Salamanca, confort, jardín. Aduana, 8, tercero, teléfono 12157. (T)

HERMOSO bajo, sitio inmejorable, mucha luz, diez habitables grandos, más servicios, calefacción central, gas, teléfono. 350. Serrano, 57. (T)

BONITOS cuartos, 32 duros. Ascensor, baño, "Metro". Avenida Pablo Iglesias, 15. (T)

ALTO Chamartín, precioso chalet amueblado, todo confort, garage, gran jardín, tranvía. Teléfono 50853. (T)

CASA nueva preciosa, calefacción central, teléfono, gas, ascensor; queda un interior con baño. Fernández de los Ríos, 90. (6)

ALQUILO cuartos cómodos frente Retiro. Núñez Balboa, 13. (T)

NECESITASE urgentemente para industria local grande, planta baja, mucha luz, de 100 a 200 pesetas mensuales, no importando sitio. Ofertas: Malasaña, 28, tercero derecha. (3)

SOTANO propio industria alquilo. Eduardo Dato, 18, teléfono 26082. (16)

CEDO mitad tienda, cuatro huecos, mucha fachada, calle comercial, veinte pasos Puerta del Sol, mitad gastos. Razón: La Prensa. Carmen, 16. (2)

VERANEO Cercedilla. Hoteles amueblados, independientes, jardines. Agua excelente. 700 pesetas a 5.000. Teléf. 57175. (T)

ZURBANO, 84, casi esquina Abascal. Cuarto ático, lujoso. (T)

PISO espléndido, casa hotel, habitaciones amplias, perfectamente decoradas, alquiler rebajado. Lope Rueda, 12. (E)

ESPLENDIDO piso 12 habitaciones amplias, más servicios, confort, calefacción central, 80 duros. Velázquez, 101. (16)

HERMOSO piso. Hermanos Bécquer, 10. Frente Castellana. (7)

CUARTOS espaciosos, 90-95 y 105 pesetas mes. Tortosa, 6. (2)

ALQUILASE pisito amueblado, confortable, doscientas cincuenta, dos personas, comprendido luz, teléfono, limpieza, cinco habitaciones, baño, todas exteriores, sin cocina. Teléfono 74924. (2)

ALQUILANSE exteriores 150, 180, terraza, mirador, mediodía, siete habitaciones, teléfono, calefacción, ascensor. Hermosilla, 65. (V)

CUARTO, 23 duros, frente jardines Instituto, Universidad. Amaniel, 3, junto Gran Vía. (V)

MEDIA alquilo familia numerosa magnífico hotel, amplio jardín, 18 camas, dos baños, dos terrazas, amueblado todo confort, precio razonable. Informes: Viuda Basilio Martín, Cercedilla. (A)

CUARTOS magníficos, baratos, ascensor, calefacción. Doctor Esquerdo, 41. Final Goya. (A)

LOCALES Argüelles, 200 metros industrias, almacenes. Altamirano, 32. (A)

ALQUILO, vendo hotel, con nave para industria. Teléfono 42918. (V)

TIENDA amplia con vivienda, 40 duros. Tortosa, 10 (al lado "cine" Delicias). (T)

SE necesita local sitio comercial, tres huecos, si es posible con vivienda. Oferta: Apartado 1.100. (5)

GRANDE, sol, ascensor, mirador, balcones madera, baño, lavabo, espejo, termo. Rebajado. Fuencarral, 106. (E)

INFORMACION pisos desalquilados y amueblados. Preciados, 33. 13603. (T)

PAGARIA por hotelito en Chamartín o alrededores, hasta 200 pesetas mensuales. Escribir DEBATE, número 38.820. (T)

SE alquila piso para familia numerosa, 14 habitaciones, servicio de higiene completo. Teléfono 52608. (3)

ESCORIAL, alquílase hotel dos plantas independientes, todo confort. Teléf. 22514. (T)

PISO 14 habitaciones, 500 pesetas. Plaza Matute, 11. (6)

ALQUILO piso particular, sociedad, 50 duros. Barbieri, 3. (6)

ALQUILO piso 21 duros, particular, industria. Pelayo, 53. (6)

¿**BUSCA** piso? Comprando revista "Alquileres" encontrará a sus deseos. (4)

SOTANO céntrico, 43 metros, 75 pesetas. Travesía Trujillos, 2. (8)

LOMBIA, 12. Espacioso exterior, gas, calefacción, baño, baratísimo. (18)

ALQUILO pisito amueblado moderno, baño, gas, ascensor, 200. Lombia, 6. (V)

HERMOSOS locales planta principal, todo exterior, gran confort, propios oficinas. industrias. Mayor, 6. (18)

CUARTITO todo confort, incluso teléfono, 200 pesetas. Mayor, 6. (18)

HERMOSO cuarto todo confort, 425 pesetas. Mayor, 6. (18)

AMUEBLADO muy práctico, 6 habitables. Hermosilla, 38. (2)

JORGE Juan, 85. Unico piso, calefacción, gas, baño, ascensor, muy alegre, 7 habitables, recibimiento. Precio módico. (3)

AVENIDA Plaza Toros, 18. Gran piso, todo confort, incluido gas, mucha luz, ventilación. Véanlo. (3)

ALQUILASE en San Sebastián, por temporada verano, excelente piso amueblado, muy bien decorado. Señor Arriaga. Teléfono 11157. Madrid. (7)

PISITO Rosales, amueblado, reserva absoluta. Lombia. Montera, 15. Anuncios. (16)

EXTERIORES, todo lujo, 200-215. García Paredes, 80. Próximo Castellana. (16)

HOTEL espléndido, jardín, baño, prolongación Castellana. Teléfono 42960. (16)

CUARTO soleado, amueblado, baño. Castelar, 24. Madrid Moderno. (18)

INFORMES de pisos, todos precios. Internacional. Príncipe, 14. (T)

TIENDA con vivienda, 85 pesetas. Jorge Juan, 142, moderno. (7)

TIENDA moderna. Echegaray, 17, portería. (V)

ALQUILO locales industria, almacenes, dos garages, vivienda. Malasaña, 1. Teléfono 23317. (T)

AUTOMOVILES

¡¡**NEUMATICOS**!! Accesorios. ¡¡**Para** comprar barato!! **Casa Ardid. Génova**, 4. Envíos provincias. (V)

SINGER Nine, 22.000 kilómetros. Urgente. Marqués de Urquijo, 4, pral. derecha. (T)

NEUMATICOS de ocasión. La casa mejor surtida. Santa Feliciana, 10. Teléfono 26237. Se garantizan las reparaciones. (21)

AUTOMOVILISTAS: para estos días de vacaciones alquile un Ricardo, conduciéndolo usted mismo, servicio rápido. Llame teléfono 36050. (16)

CONDUCCION cuatro plazas, seis cilindros, perfecto estado. Costanilla Angeles, 13. (T)

LIQUIDAMOS automóviles ocasión, procedentes cambio. Ford, Nash, Chrysler, modelos 65-80. Imperial, dos, cinco, siete plazas, varios Roadster. Lagasca, 65. (T)

VENDO magnífica conducción Nahs, 19 caballos. Madrazo, 7, Badajs. (18)

ACADEMIA americana, automovilismo, motorismo, conducción mecánica, 100 pesetas con "carnet". General Pardiñas, 93. (5)

SINGER fué siempre el automóvil económico de mejor calidad. Hoy es también el más barato. Véalo en Goya, 24. (9)

OCASION coches y camiones usados diferentes marcas. Agencia Ford. L. Castro. Ronda de Atocha, 39, teléfono 76067. (V)

LANCIA, 14 caballos, conducción, siete plazas. 130 hora. Galileo, 23. (2)

ESCUELA Automovilista. Niceto Alcalá Zamora, 56. Conducción automóviles, nuevos precios, la más barata. (2)

ESCUELA Zacarías. La mejor. Garantiza obtención carnet. Luchana, 37. (T)

MERCEDES, siete plazas. Fermín Galán, 17, Puente Vallecas. (2)

FORD dos puertas y Chrysler cupé lujo, ambos último modelo y 8 cilindros, ocasión. Garage San Cristóbal, Núñez de Balboa, 3. (T)

¡¡**NEUMATICOS**!! El más barato de España. Casa Codes. Carranza, 20. (21)

ESCUELA chóferes "La Hispano". Conducción mecánica. Citroen, Ford, Chevrolet, Renault, otras marcas. Santa Engracia, 4. (2)

NEUMATICOS, radio lubrificantes, artículos limpieza, accesorios, grandes descuentos. García Palacios. Bárbara Braganza, 2. (9)

AUTOMOVILISTAS: Accesorios, lubrificantes, neumáticos, taller recauchutado. Marsán. Castelló, 14. Madrid. Tel. 56666. (T)

CUBIERTAS, desde 25 pesetas; cámaras, desde siete. Gonzalo Córdoba, 22. (3)

MERCEDES-BENZ, tipo Nuerburg, ocho cilindros, estado nuevo, siete asientos, conducción interior. Teléfono 11157. (7)

CALZADOS

CALZADOS crepé. Los mejores; se arreglan fajas de goma. Relatores, 10, teléfono 17158. (24)

¡**SEÑORITAS!** Los mejores teñidos en guantes, abrigos, calzados y bolsos en colores moda. Ebrox. Almirante, 32. (24)

COMADRONAS

PROFESORA Mercedes Garrido. Asistencia embarazadas, económica, inyecciones. Santa Isabel, 1. (20)

PROFESORA partos. Consulta faltas menstruación, médico especialista. Montera, 23. (5)

PROFESORA partos, consultas reservadas, faltas menstruación, médico especialista Alcalá, 157, principal. (5)

EMBARAZO, faltas menstruación, matriz. Reconocimiento gratuito. Hortaleza, 61. (2)

CONSULTA embarazadas. Reconocimiento gratuito. Médico especialista. Montera, 7. (2)

MARIA Mateos, profesora partos. Consultas. hospedajes embarazadas. Autorizada. Carmen, 33, teléfono 26871. (2)

VICENTA Santaclara, hospedajes, consultas menstruación, especialista. Apodaca, 6. (6)

PARTOS. Estefanía Raso, asistencia embarazadas, económica. Mayor, 40. (11)

EMBARAZADAS. Tocólogo, especialista, 5 pesetas. Clínica Soto Morales. Alcalá, 185. Teléfono 54854. (9)

ASUNCION García. Consulta, hospedaje autorizado. Contesto provincias. Felipe V, 4, teléfono 11082. (5)

SISINIA, antigua comadrona. Consulta gratis. Hospedaje. Corredera Alta, 12. (6)

PROFESORA partos. Hospedaje hotel entre pinares, faltas menstruación, médico especialista. Mesón Paredes, 31. (V)

COMPRAS

ALHAJAS, papeletas del Monte. Paga más que nadie Granda. Espoz y Mina, 3, entresuelo. (T)

ALHAJAS, papeletas Monte. Casa Popular da mucho dinero. Esparteros, 6. (V)

COMPRO muebles, cuadros, porcelanas, pianos, caja caudales, tapices, alfombras, máquinas coser, colchones, libros, plata, oro. No se venda sin ver oferta mía. Escudero. Teléfono 33746. (5)

PAGO insuperablemente muebles, trajes, objetos plata, porcelana, condecoraciones, bastones mando, máquinas coser, escribir. Teléfono 59852. Andrés. (3)

PAGO oro ley 5,70 gramo, y fino, 7,90. Ventas de alhajas Ocasión verdad. Doldán. Preciados, 34, entresuelo, teléfono 17353. (11)

LA Casa Orgaz. Compra y vende alhajas oro, plata y platino. Con precios como ninguna otra. Ciudad Rodrigo, 13. Teléfono 11625. (2)

COMPRO alternador monofásico 20 kilovatios, 3.000 voltios; alternador trifásico, 12 kilovatios, 120 voltios; motor a gas, sesenta, Diesel, 20 a 40 caballos. Apartado 269, Madrid. (E)

AVENTURAS DEL GATO FELIX

—Los ratones se han escondido en uno de los agujeros que han hecho, pero con las bolas del billar de Alfredito, no les quedará otro recurso que salir.

—A ver si es verdad que he estado listo y es en éste en el que están metidos. Porque, así como así, estoy cansado de que me tomen la piel del coco.

... ...

—¿Conque estáis aquí, eh? Pues ahora sí que no os escapáis.

—Ahora, con este corcho, no podrán salir mientras yo no quiera. ¡Cuando yo digo que soy más listo que nadie!

"Jeromín", la gran revista para niños, publica todos los jueves una plana completa de Aventuras del Gato Félix, diferentes de las que publica EL DEBATE.

MUEBLES, objetos, pisos enteros, antigüedades, ropa, saldos, paga incomparablemente. Espantaleón. Teléfono 75831. (2)

PARTICULAR compro muebles, ropas, objetos arte, libros Teléfono 74743. Cuenca. (8)

COMPRO obligaciones C. M. U. Vindel. Antigüedades. Plaza de las Cortes, 10. (21)

PARTICULAR compra a particulares despacho, preferible español, máquinas de escribir o papeletas Monte. Escribid: Apartado 8.054. (T)

CASA Magro. Alhajas, escopetas, aparatos fotográficos, máquinas escribir, coser, papeletas Monte, artículos viaje. Fuencarral, 93. Teléfono 19633. (20)

ALHAJAS, papeletas del Monte, escopetas, máquinas de coser y escribir. La Casa que más paga. Sagasta, 4. Compra. Venta. (T)

COMPRO máquinas coser Singer, aunque estén empeñadas; pago bien. San Joaquín, 8 (esquina (Fuencarral). Teléfono 24403. (8)

CONSULTAS

URINARIAS, venéreo, blenorragia, sífilis, consulta particular, honorarios moderados. Hortaleza, 30. (5)

CURACIONES prontas, alivio inmediato, venéreo, sífilis, blenorragia, espermatorrea, sexuales, Clínica especializada. Duque Alba, 10, diez una, tres nueve. Provincias correspondencia. (5)

ALVAREZ Gutiérrez. Consulta vías urinarias, blenorragia. Preciados, 9. Diez-una, siete-nueve. (18)

MATRIZ. Partos. Especialista. 5 pesetas. Clínica Soto Morales. Alcalá, 185. Teléfono 54854. (9)

MATRIZ, embarazo, sífilis, blenorragia, impotencia. Alcalá, 166 duplicado. (A)

ANTIGUA Clínica de Santa Bárbara. Venéreo, sífilis, once a una, cuatro a nueve; obreros, una peseta. Fuencarral, 59 (entrada Emilio Menéndez Pallarés, 2). (10)

MATRIZ, embarazo, esterilidad, impotencia. Médico especializado. Jardines, 13. (A)

DENTISTAS

DENTISTA Cristóbal. Plaza del Progreso, 16, teléfono 20603. (T)

ENSEÑANZA

INGLESA diplomada Universidad Londres, daría lecciones método rápido. Tel. 51292. (V)

RAPIDAMENTE 500 pulsaciones minuto, mecanografía Tacto, seis pesetas mensuales, hora diaria. Contabilidad, taquigrafía, inglés, francés. Instituto Taquimecanográfico. Emilio Menéndez Pallarés, 4, junto Fuencarral, 59. (V)

ACADEMIA Redondo, Romanones, 2. Bachillerato, taquimecanografía, cultura general, idiomas, cálculos. (18)

INGLESA. Lecciones, paseos a señoritas o niños. Teléfono 57988. (V)

LA mejor profesión. Escultor fotográfico. Preparación rápida. Zonas a elegir. Ambos sexos. Detalles: Señor Monreal. Salud, 14. (V)

CORTE, confección, diez pesetas clase diaria, turnos mañana, tarde. Concedemos títulos. Academia Redondo, Romanones, 2. (18)

SEÑORITA parisina, joven, licenciada Sorbona, lecciones particulares, francés. Pelhalver, 17. (2)

SEÑORITA rusa, lecciones, traducciones, francés, ruso moderno. Escribid: Sterligoff, Castellana, 16. (T)

SEÑORITA profesora Liceo París, clases francés. Callao, 4. (2)

INGENIERO clases particulares, matemáticas, bachillerato y pequeños grupos, económico. Ferraz, 29, segundo. Botana, 3 a 5. (3)

INGLES. Enseñanza rápida empleando método eficacísimo, facilitándose grandemente estudios. Preparación oposiciones. Conversación. Correspondencia. Traducciones. Profesor Wolseley. Hermosilla, 3. (4)

COLEGIO de niños, niñas, párvulos, primaria, bachillerato. Clases nocturnas. Estrella, 3. (20)

IDIOMAS. Examine en cualquier librería eficacísimos Métodos "Parejo". Innecesario Profesor. (T)

IDIOMAS. Inglés, francés, alemán, italiano. Profesor extranjero. Calle Apodaca, 9, primero. Teléfono 43488. (21)

INGLES, diaria 10 pesetas mes. Atocha, 10, tercero. (5)

MECANOGRAFIA, con método, Taquigrafía razonada. Contabilidad. Cultura. Academia Montera. Montera, 7. (16)

TELEGRAFOS. Análisis rapidísimo. Exitos verdad. Marín-Lorente. Claudio Coello, 65. (3)

ES insuperable. Taquigrafía García Bote, taquígrafo Congreso. Amena lección postal. (24)

AUXILIARES Hacienda. Repasos intensivos. Problemas tributación. Alquiler máquinas. Academia Bilbao. Fuencarral, 119, segundo. (20)

SEÑORITA francesa (París) diplomada, lecciones. Alcántara, 7. Teléfono 52375. (T)

FISIOLOGIA, Historia, Geografía a domicilio. Escribid: José Alvarez. Colmenares, 7. (E)

VACACIONES en Francia, mar, pinos, 20 kilómetros de Bayona. Señoras distinguidas, católicas, reciben señoritas para perfeccionar francés. Vida familiar. 600 francos mensuales. Castéra. Avenue des Acacias. Capbreton bourg Landees. France. (E)

CLASES católica, lecciones, acompañaría señoritas, tardes. Goya, 21. (T)

SEÑORITA alemana desearía conocer persona culta, formal, para intercambio de idiomas, salir paseo, espectáculo, etc. Escribid: Irene. Montera, 15. Anuncios. (16)

LECCIONES inglés, precios moderados, competentísima inglesa. Teléfono 52643. Velázquez, 69. (2)

OPOSICIONES Telégrafos. Academia Barriocanal. Andrés Mellado, 9. (2)

TAQUIMECANOGRAFO, inglés, castellano, clases inglés y taquigrafía. Teléfono 26908. (3)

ESPECIFICOS

DIABETICOS, suprimir glucosa, tomando Glycemal, té antidiabético. Gayoso. Farmacia. (T)

LOMBRICINA Pelletier. Purgante infantil expulsa lombrices, 20 céntimos. (9)

TE Pelletier. Evita estreñimiento, congestiones, hemorroides, 15 céntimos. (9)

CATARATAS, nubes, rijas, granulaciones, conjuntivitis. Kazarina. Venta farmacias. (T)

DENTICINA, primera, más antigua, 60 años, original Pablo Fernández Izquierdo. "El Niño" cura dentición. Laboratorio San Justo, 5. Farmacias. (V)

UNAS gotas Iodasa Bellot en comidas purifica la sangre, evitando congestiones. Venta Farmacias. (22)

FILATELIA

DIA 16, subasta extraordinaria, bonitos lotes. Pidan listines. "Filatelia". Espoz y Mina, 14. (V)

FINCAS

Compra-venta

FINCAS rústicas, urbanas, solares, compra o venta, alquiler villas, pisos amueblados. Administraciones "Hispania". Oficina la más importante y acreditada. Alcalá, 60 (lindando Palacio Comunicaciones). (3)

SOLAR, 86 metros; fachada, 18.000 pies. Joaquín Costa, 79. (A)

CASA nueva. Renta 74.800. Calle Alcalá. Véndese 700.000, directamente propietario. Apartado 476. (5)

COMPRO casas hasta millón pesetas, capitalizadas 8 libre. Detalles amplios: Apartado 1.102. (2)

TERRENOS en Aravaca, para hotelitos, inmediatos carretera Pozuelo, agua instalada, 0,65 pie. Cava Baja, 19. (3)

CERCEDILLA. Hotelito terminándose construir, poco precio, facilidades pago. Razón: guarda José. Alto Lacuerda. (A)

VENDO hotelito estación Pozuelo. Santa Brígida, 13, Ignacio Freigero. (A)

EN el ensanche de Alcalá de Henares se vende o arrienda hermosa finca de utilidad y recreo, casa todo confort. Dirigirse Josefa Angula, en la misma localidad, Caño Gordo, teléfono 98. (9)

8.500 pesetas amplia casita, jardín y patio, próximo a Hermosilla. Razón: Hermosilla, 161. Soledad Martín. (T)

ALQUILO, vendo hotelito pleno campo, contiguo pueblo próximo Madrid. Teléfono 51033. (T)

VENDO Pozuelo, cerca estación, hotel económico. Tel. 35049. (A)

HOTEL en Cercedilla vendo barato. Teléfono 50463. (3)

OCASION. Sierra Guadarrama, hotel confortable, independiente, gran jardín, espléndida situación. Teléfono 51780. (10)

FINCAS rústicas compro y cambio por casas en Madrid. Brito. Alcalá, 94. Madrid. (2)

SIN intermediarios vendo casa 495.000, renta 61.000. Teléfono propietario, 43178. (V)

EN Arganda, a 27 kilómetros Madrid, se vende; hotel 14 habitaciones, jardín, huerta, establo, etc. Finca rústica sobre río Jarama, 30 hectáreas viñedo, 800 olivos. Razón: José Riaza (Arganda). (T)

HOTELES Escorial, Ciudad Lineal y solar esquina barrio Argüelles, se venden o permutan por casa Madrid. Mayor, 6, cuarto, 4 a 6. Teléfono 15211. (T)

HOTELITO. Ocasión, tres plantas, garage, jardín, espaciosas vistas. Detalles: Plaza Mayor, 2, portería, 4 a 10. (T)

OCASION. Barrio Salamanca, espléndida casa espaciosa, pocos inquilinos, San Bernardo, 10, diez-doce. (10)

PARCELAS final Perdices, situación inmejorable, véndense. Facilidades. Castellana, 10. Teléfono 50234. (E)

VENDO como solar 6.000 pies a 3,15, cercado, seis habitaciones, establo o garage en la "Ventilla", Villa Asis, calle San Leopoldo, 6 (Chamartín); urgente. Palma, 30. Pascual. (2)

FINCA 600.000 pies producción, recreo, restaurante, granja, huerta, linda río Jarama. Vendo buenas condiciones. Casa esquina, alquilada, renta 41.160, vendo 310.000 pesetas, a rebajar hipoteca. Fernández, Rodríguez San Pedro, 12, 4-7. (4)

VENDO hotel mucho terreno, facilidades pago. Apartado 12149. (V)

CASA próxima Antón Martín, véndese, directo comprador 205.000 pesetas, descontar hipoteca. Marqués Toca, 4, portería. (E)

SE vende o arrienda finca, diez minutos de Cibeles, 90.000 pies extensión. Casa excelente confort, amplitud y medios producción. Teléfono 52608. (3)

PUEBLO Sierra, ferrocarril Madrid, Avila, Segovia, desea adquirir casa, hotel no exceda 25.000 pesetas, renta vitalicia. Tomás Esteban. Ancha, 46. Continental. (4)

HOTEL Cercedilla, tres cuartas partes su valor Catastro. 19.000 pesetas. Teléfono 30814. (10)

425.000 finca recién construida, ocho medio libre, totalmente alquilada. Puede adquirirse en 115.000. Teléfono 42599. (2)

PERMUTO casa bien situada por autos de marca, trato directo. Apartado 12317. (2)

ADMINISTRO casas adelantando alquileres. Apartado 12317. (2)

COMPRO casa, precio verdadera ocasión; produzca verdad 9 por 100; sólo trato propietarios. Escribid: EL DEBATE número 37951. (T)

FLORES

PLANTAS y flores. Próxima apertura. Alcalá, 101 (Retiro). (4)

GRANDIOSO surtido en plantas y flores naturales. San Bernardo, 68. (6)

FOTOGRAFOS

¡COMUNIONES! Sus hijos saldrán maravillosamente retratándolos artística y económicamente Casa Roca. Tetuán, 20, entresuelo. (2)

HIPOTECAS

RODENAS, agente préstamos para Banco Hipotecario. Hortaleza, 80. (16)

TOMARIA 200.000 pesetas hipoteca, máxima garantía. Absténganse corredores. Hotel Niza. Teléfono 24977. González, 6 a 8. (T)

HIPOTECA. 200.000 pesetas precisa, sin corredores. Teléfono propietario, 96660. (5)

SACERDOTE, autorizado colocar capital crecida hipoteca primeras, segundas, desearía conocer directamente propietarios fincas urbanas Madrid. Absoluta reserva. González. Teléfono 53991. (6)

DOY 200.000 pesetas primera hipoteca sobre buena casa Madrid; sólo trato propietarios. Escribid: EL DEBATE número 37951. (T)

DINERO garantizado hipoteca administrado interesado, rentará 20 por 100. Montserrat, 18. (16)

HUESPEDES

PENSION Domingo. Aguas corrientes, confort, desde siete pesetas. Mayor, nueve, segundo. (20)

EN Sigüenza (Hotel Elías), todo confort, sucursal Hotel Central Madrid. (21)

PENSION confort, precios reducidos Narváez, 19 "Metro" Goya. (T)

ALQUILO habitación con pensión a estable, todo confort. Teléfono 61458. (T)

HABITACIONES bonitas, céntricas, facilitamos gratis. Internacional: Príncipe, 14. (T)

PENSION Castillo. Arenal, 23. Católica, muy económica, calefacción. Teléf. 11091. (T)

PENSION Nueva Bilbaína. Espoz y Mina, 17. Pensión completa desde 8 pesetas, todo confort. (23)

RESIDENCIA Hogar Señoritas, dirigido familia distinguida. Fuencarral, 21. (A)

PENSION Maganto. En El Escorial. Habitaciones con aguas corrientes, calefacción. Pensión completa, 8 pesetas. (T)

PENSION Florencia, confort, cocina excelente, cambio dueño, precios módicos. Barquillo, 22. (7)

ESPLENDIDAS, exteriores, matrimonio, amigos, confort, desde siete pesetas. Pensión Toscana. Príncipe, 1. (2)

FAMILIA honorable cede habitación en Torrelodones, pleno monte, buenas comunicaciones. Informarán 20410. (9)

OFREZCO habitación confort, uno, dos estables, con. Francisco Rojas, 5, segundo. (T)

PENSION Hesperia, exteriores todo confort, precios moderados. Eduardo Dato, 4, cuarto. (10)

PENSION Cristóbal. Confortabilísimas, desde 10 pesetas. Preciados, 4, principal. (16)

INCREIBLE, pensión desde 6,25, confort, modernísimo. "Baltymore". Miguel Moya, 6, segundos. (18)

SACERDOTE francés, profesor Segunda enseñanza, desearía dos muchachos pensión durante vacaciones, pleno campo, cerca Dax. Dirijanse: Velázquez, 27. Teléfono 52797. (A)

PENSION Paz. Desde diez pesetas, confort. Eduardo Dato, 6, segundo. (10)

HABITACION, uno, dos amigos, baño. Conde de Romanones, 3, entresuelo derecha. (T)

EN familia alquilo habitación confort. Santiago, 1, principal. (V)

PENSION La Perla Gallega, aguas corrientes, desde seis pesetas. Mayor, 14, principal derecha. (5)

FAMILIA admitiría huésped, calefacción, baño. Gonzalo Córdoba, 4, principal izquierda. (18)

CEDO habitaciones sólo para dormir, dos pesetas. Pensión completa, económica. Bolsa, 10, segundo. (V)

COLINDANDO Gran Vía, pensiones céntricas, desde 7 pesetas. Miguel Moya, 4. Concepción Arenal, 3. (2)

PENSION católica alquila viajeros dormir. Desayunos desde 3 pesetas. Todo nuevo, confort. Manuel Longoria, 3. (D)

PENSION Ibiza. Conde Peñalver, 7. Casa con todo confort. Precios especiales para matrimonios o dos amigos. (T)

PENSION Cantábrico. Cruz, 3. Cambio de dueño, grandes reformas, calefacción, aguas corrientes. 9 a 11 pesetas. (21)

PENSION Romero, desde seis pesetas. Postigo San Martín, 8 (esquina Callao). (2)

CERCA Sol, gabinete y alcoba exteriores, cedería familia honorable a señora sola o madre e hija. Razón: Mariano Pineda, 10, Sombreros Villar. (2)

RESIDENCIA hogar señoritas, dirigido familia distinguida. Fuencarral, 21. (A)

CEDO habitación exterior, con o sin, casa familia. Nicasio Gallego, 12, tercero derecha. (T)

PENSION acreditada Chamberí, traspásase enfermedad. Internacional. Príncipe, 14 (T)

PENSION Gredola (antes Gredos). Precios económicos. Teléfono 15303. Pontejos, 2, tercero. (23)

PENSION Areneros, gran confort, aguas corrientes. Alberto Aguilera, 5. (8)

RESIDENCIA Internacional de señoritas. Pensión completa, desde 175 pesetas. Mayor, 71 (antes 85). Directora: doctora Soriano. (10)

PENSION Galetti. Nueve pesetas, confort. Avenida Dato, 6, principal A, izquierda. (2)

HABITACION soleada, baño, teléfono, 30 pesetas. 45528. (4)

CEDO habitación confort, derecho cocina, prefiero extranjera. Alberto Aguilera, 5. (4)

PARTICULAR cede habitación, con o sin. Razón: Reloj, 10, confitería. (2)

PENSION Hernando; completa siete pesetas; baño, calefacción, ascensor, teléfono. Romanones, 11. (3)

SEÑORA alquila habitación señora o señorita. Teléfono 26692. (7)

PENSION Torio. Viajeros, próximo Sol, Gran Vía. Teléfono. Carmen, 31. (20)

OFREZCO completa para uno, seis pesetas, mucho sol, baño, ascensor, teléfono; para dos, 5,50. Preciados, 37, tercero derecha. (5)

LUJOSO gabinete, confort, baño, casa seria, proximidad "Metro", únicos huéspedes, sin. Espíritu Santo, 31, segundo izquierda. (T)

EN familia. Módico. Plaza de San Ginés, 1 y 2, segundo. (T)

PENSION Rodríguez. Precios especiales familias, estables. Habitaciones desde 5 pesetas. Pensión completa, 10-20. Menús especiales personas delicadas. Avenida Conde Peñalver, 14-16. (T)

PARTICULAR cede habitación matrimonio, dos amigos. Montera, 48, segundo. (T)

ARGUELLES. Particular, hermosa habitación, dos personas, gran confort, completa, económica. Rodríguez San Pedro, 61, entresuelo. (2)

PARTICULAR, dos huéspedes. Caños, 6, primero derecha, esquina Isabel II. (5)

PENSION seria, estables, con, sin. Fuencarral, 129, primero centro derecha. (V)

HABITACION dos amigos. Corredera Baja, 47, tercero centro derecha. (T)

DESEANSE huéspedes en familia, habitaciones independientes. Puebla, 17, segundo. (10)

PENSION Vascongada desea huéspedes. Calle Prado, 18, tel, 22729. (T)

ALQUILO habitación amueblada, sin amueblar, a señora formal. Villanueva, 38, doce a seis. (T)

PARTICULAR da pensión próximo Retiro, económico, confort. Pardiñas, 8, primero izquierda. (T)

DESEAMOS habitaciones todos precios. Inmediatamente visiten Internacional, Príncipe, 14. (T)

PARTICULAR cede gabinete a caballero estable. Calle Atocha, 112, primero. Practicante. (11)

PARTICULAR admite estables cinco, seis pesetas completa; confort. Rodríguez San Pedro, 57, tercero derecha (lado droguería). (16)

LUJOSO gabinete, espléndida situación, teléfono, "Metro" Goya, 75; matrimonio, 125. Pensión desde ocho pesetas. Jorge Juan, 85. (V)

PENSION Espada. Confort, católica, precios moderados, viajeros estables. Pi Margall, 11. (2)

HABITACIONES exteriores, individuales, económicas, dos amigos. Montera, 20, segundo. Canalejas. (V)

HABITACION exterior, confort, pensión familia, económica. Bravo Murillo, 17, piso cuarto, 1. (A)

HABITACIONES, confort, cerca Retiro, pensión económica. Núñez Balboa, 16, tercero derecha. (V)

FAMILIA honorable daría pensión dos amigos, siete pesetas, confort. O'Donnell, 35, tercero izquierda. Fernández. (T)

REDUCIDA familia desea dos huéspedes. Barquillo, 34, segundo; baño. (T)

HABITACION exterior, todo confort. Alberto Bosch, 12. (T)

SEÑORA formal, ofrece pensión matrimonio edad, sacerdote o señora. Sandoval, 19. Informes, portería. (T)

FAMILIA reducida ofrece para tres estables hermosa habitación, excelente pensión. Pérez Galdós, 10. (A)

SEÑORA cede gabinete exterior, persona honorable. Castelló, 35, tercero izquierda, próximo Goya. (T)

DOS admirables habitaciones. Comida esmeradísima. Gran baño, confort, siete, nueve pesetas. Reducción, matrimonio, amigos. Porlier, 9, tercero izquierda (esquina Goya). (T)

PENSION Barquillo, católica, recomendada, matrimonios, familias. Barquillo, 36, primero. (E)

PARTICULAR, habitaciones confort. Princesa, 79, primero. No portería. (E)

PROPORCIONAMOS huéspedes y gratuitamente; relación hospedajes. Preciados, 33. (T)

EN familia honorable y católica desea pensión estable joven inmejorables referencias, buenas costumbres, pagando máximum cuatro pesetas, prefiriendo casa céntrica, moderna. Escribid urgente: DEBATE, 38.800. (T)

ARRIENDO habitaciones amplias, sol, confort, teléfono, matrimonio, individuales, con, sin, a estables. Alcalá, 38, portería. (E)

HABITACION exterior, 30-60 pesetas. Hermosilla, 104. (5)

PENSION Rialto. English, spoken. On parle français. Pensión desde diez pesetas; ascensores, aguas corrientes, cocina selecta. Limpieza sin igual. Gran Vía. Pi Margall, 22, terceros. Teléfono 23028. (5)

MATRIMONIO cede habitación céntrica; 26621. (4)

PASEO Recoletos, 14. Pensión completa, calefacción, teléfonos, ascensores, baños, aguas corrientes; comida esmeradísima, desde seis pesetas. (V)

REDUCIDISIMA familia alquila habitación confortabilísima, con, único; 32477. (18)

PENSION Arenal. Confort, desde seis pesetas. Mayor, 14, primero. (2)

EN familia pensión completa, económica, buen trato. Cuesta Santo Domingo, 15, primero. (2)

FAMILIA aragonesa, ofrece exterior, dos, tres caballeros o señoritas, familias, estables. Abada, 19, segundo derecha; escensor. (2)

HERMOSAS habitaciones, dos-tres personas, con, sin, Eduardo Dato, 16. (2)

CEDESE gabinete caballero, estable. Marqués Urquijo, 32, principal. (2)

PENSION 5,50, exterior, baño, teléfono. Esparteros, 6, tercero (Puerta del Sol). (2)

DOS habitaciones exteriores, ropa, baño, calefacción, teléfono, ascensores, 50 pesetas, toda pensión, 6 pesetas. Bravo Murillo, 17, tercero 3. (1)

PENSION Gutiérrez. Habitaciones exteriores, baño, teléfono, ascensor, completa, desde seis pesetas. Arenal, 15, principal derecha. (18)

LIBROS

"CARTILLA de Automóviles", segunda edición. Funcionamiento, manejo, averías del automóvil moderno. (6)

MAQUINAS

MAQUINAS escribir baratas, plazos, alquileres, reparación. Morell. Hortaleza, 23, entresuelo. (21)

MAQUINAS escribir, coser, Wertheim". Reparaciones, abonos. Casa Hernando. Avenida Conde Peñalver, 3. (21)

CASA Ygea. Concesionaria Exclusiva máquina escribir "Regina". Super-Joya Técnica Moderna. Cruz, 16. Tienda. (T)

CASA Ygea. Venta de máquinas reconstruidas todas marcas. Cruz, 16. Tienda. (T)

CASA Ygea. Venta máquinas ocasión, procedentes cambios. Cruz, 16. Tienda. (T)

CONTINENTAL. Máquinas escribir portables y oficinas, insuperables. Ultimos modelos perfeccionadísimos. Concesionarios. Maquinaria Contable. Vallehermoso, 9. (3)

UNDERWOOD, Royal de escribir; sumadoras Burroughs, Sundstrand, Dalton; calculadoras Mercedes-Euklid, Walter; facturadoras. Reconstrucción americana "Master Grade". Garantizadas como nuevas. Mitad precio. Accesorios. Contado, plazos. Alquiler importadores: Maquinaria Contable. Vallehermoso, 9. (3)

OCASION: Las mejores máquinas Singer, garantizadas. Cava Baja, 26. (V)

MAQUINAS coser y especiales arregla inteligente mecánico especialista alemán. Río, 18. Teléfono 25154. (9)

MAQUINAS Singer. El mejor taller de reparaciones. Cava Baja, 26. (V)

MAQUINAS escribir reconstrucción esmerada, esmaltándolas a fuego. Abonos mensuales de limpieza domicilio. Casa Americana. Pérez Galdós, 9. (T)

ALQUILER máquinas examen. Copias. Academia Montera. Montera, 7. (16)

MODISTAS

MARIE. Alta costura, vestidos, abrigos, admite géneros. Marqués Cubas, 3. (5)

MODISTA llegada San Sebastián confecciona 24 horas. Abada, 23, junto "cine" Avenida. Teléfono 21387. (18)

MATILDE. Viriato, 48. Modas. Hechura desde 40 pesetas (2)

MODISTA a domicilio, 4 pesetas. Teléfono 57872. (E)

BUENA modista a domicilio, económica. Velázquez, 9. (18)

PELETERIA económica, renards desde 40 pesetas; tiñense pieles. Bola, 13. (3)

MUEBLES

MUEBLES y camas, todo nuevo precios muy baratos. Torrijos, 2. (23)

NOVIAS. Duque de Alba, 6. Muebles baratísimos. Inmenso surtido en camas doradas, madera, hierro. (24)

GRAN Bretaña. Camas y muebles Plaza de Santa Ana 1. (T)

OPTICA

OPTICAS Arnau. Proveedor Clero, Ordenes religiosas, 15 por 100 descuento, graduación vista gratis, personal competente. Plaza Matute, 4; Conde Romanones, 3. Madrid. (V)

PATENTES

CONCEDESE licencia explotación patente número 93.823 por "Un método para fabricar artículos de vidrio con cuello". Vizcarelza. Agencia Patentes. Barquillo, 26. (3)

CONCEDESE licencia explotación patente número 107.302 por "Un material de artillería sobre ruedas de dos mástiles con suspensión elástica". Vizcarelza. Agencia Patentes. Barquillo, 26. (3)

CONCEDESE licencia explotación patente número 107.393 por "Una espoleta de tiempo y de combustión interna, con sombrerete de seguridad contra las extinciones intempestivas en los anillos fundentes". Vizcarelza. Agencia Patentes. Barquillo, 26. (3)

CONCEDESE licencia explotación patente número 123.648 por "Mejoras en los cables eléctricos de núcleos múltiples". Vizcarelza. Agencia Patentes. Barquillo, 26. (3)

CONCEDESE licencia explotación patente número 123.647 por "Mejoras en los cables eléctricos de núcleo sencillo". Vizcarelza. Agencia Patentes. Barquillo, 26. (3)

CONCEDESE licencia explotación patente número 112.541 por "Una espoleta percutiente instantánea con seguridad contra los funcionamientos prematuros". Vizcarelza. Agencia Patentes. Barquillo, 26. (3)

PERDIDAS

PERRITO Baset, color canela, atiende "Piki", perdido Ciudad Lineal. Gratificarán. Teléfono 61956. (T)

PRESTAMOS

DINERO sobre automóviles, testamentarías, hipotecas. Montserrat, 18. (T)

CON garantía pedido oficial precísanse 2.500 pesetas o pequeño capitalista. Por carta a Martín de los Heros, 8, tercero A. (T)

CONTRATISTA obras públicas necesita socio capitalista. DEBATE 39.056. (T)

EN primeras hipotecas, compra de casas, fincas o negocios en marcha conveniente, emplearía capital necesario. Notas: Celenque, 1. Anuncios. (3)

CON garantía pedido oficial precísanse 2.500 pesetas o pequeño capitalista. Por carta a Martín de los Heros, 80, tercero A. (T)

RADIOTELEFONIA

RADIORREPARACIONES sin competencia, máxima garantía. Economía. Radiorrepa. Plaza San Miguel, 7. Teléfono 25545. (V)

50 % comisión ofrecemos intermediarios Madrid, Península. Rapidradio. Montesquinza, 16. (T)

MAGNIFICOS aparatos desde 85 pesetas. Casa Fuentes, Arenal, 20. (3)

PARTICULARES, gran descuento radio, 5, 6. Teléfono 20953. (T)

CAMBIAMOS Radios corriente continua por alterna o viceversa. Aeolian. Conde Peñalver, 24. (V)

SASTRERIA

SASTRERIA: Hechura traje forros seda, 45 pesetas. Colón, 13, entresuelo. (T)

SASTRERIA Filgueiras. Hechura traje, gabán, 55 pesetas. Hortaleza, 7, segundo. (24)

SASTRERIA Feniad. Hechura traje, 45 pesetas, vuelvo, reformo trajes, gabanes. Almagro, 12. (T)

TRAJES plazos, cinco pesetas semanales, 20 mensuales. Casa Bajo. Magdalena, 1. (2)

SASTRE, hechura de traje, 40 pesetas. Arrieta, 9. (5)

TRABAJO

Ofertas

500-1.000 mensuales, representantes haciéndonos circulares, direcciones, trabajos manuales, incubadoras (localidades provincias). Apartado 544, Madrid. (5)

NECESITAMOS personal oficinas, preferimos sacerdotes. Escriban detallando aptitudes garantías. Mercurio. Preciados, 28. Billetajes. (V)

NECESITAMOS personal organización estampaciones varias provincias. Bien pagado y fácil. Soliciten explicación gratis. Apartado 9.093. Madrid. (18)

NEGOCIO por 25.000 pesetas deja 2.500 mes. Insolventes, abstenerse. DEBATE 38.483. (T)

SE necesitan cortadoras, corseteras. Núñez de Balboa, 15. 10 a 12 mañanas. (T)

SE necesitan destajistas corseteras para trabajo a domicilio. Núñez de Balboa, 15. 10 a 12 mañanas. (T)

PAGAMOS bien sencillos trabajos escritura pueblos aun libres. Apartado 1.137, Madrid. (9)

NECESITASE cocinera, chica para todo. Luchana, 10, segundo. (5)

EN laboratorio desea farmacéutico departamento para prepararse sus especialidades. Doctor Mas. Montera 15. Anuncios. (16)

SE desea mujer formal para niños. General Porlier, 34, tercero centro. (T)

FABRICACION nueva, importantísima bebida, puede establecerse en todas partes, maquinaria completa, desde 3.000 pesetas. Concedemos exclusivas de fabricación para determinados distritos. Gruber. Apartado 450. Bilbao. (3)

PROPORCIONAMOS servidumbre todas clases, informada. Preciados, 33. 13603. (T)

BUSCASE editor, propietario revista o interesado, imprenta; para asociarle ventajosísimamente imprenta. Alcalá, 185. Continental. (5)

COLOCACIONES particulares, administradores, cobradores, mecanógrafos, ordenanzas, porteros, 16.000 colocados. Costanilla Angeles, 8. (5)

CORTADOR sastre para provincias falta. Inútil sin buenas referencias profesionales. Por escrito: señor García. La Prensa. Carmen, 16. (2)

Demandas

GUARDIA Civil retirado ofrécese ordenanza o cosa análoga. Razón: teléfono 56381. (T)

OFRECESE cocinera, mediana edad, buenos informes Valverde, 19, interior principal. (18)

SERVIDUMBRE garantizada facilitamos, todas clases Madrid provincias. Cruz, 30, principal, teléfono 11716. (V)

VIAJANTE pocas pretensiones, conociendo varias rutas, ofrécese. Razón: Publicidad Laguno. Preciados, 58. (5)

CALEFACCIONES todos sistemas, reparaciones, arreglos, montador, técnico, calefactor económico. Teléfono 70075. (Moreno.) (T)

OFRECESE cocinera y doncella francesa para niños. Centro Católico. Eduardo Dato, 25. Teléfono 26200. (T)

SEÑORITA enfermera, especializada puericultura, desea colocación, educar, cuidar niños, ancianos. M. Moreno, Raimundo Lulio, 14, primero izquierda. (A)

SE ofrece doncella para hotel. Informes: Santa Engracia, 145, segundo, izquierda. (18)

DONCELLAS, cocineras, amas, nodrizas, etcétera, ofrécense informadas. Católica Hispanoamericana. Fuencarral, 88. Teléfono 25225. (5)

CHOFER católico, sin pretensiones, preferible interno. DEBATE, número 38417. (T)

CHOFER mecánico, inmejorables informes, católico. Francisco Silvela, 94, cuarto B. (T)

PARA balneario u hotel se ofrecen dos señoritas, bien educadas, buena presencia, conociendo idiomas, para encargadas e intérprete, respectivamente. Betty. Carretas, 3. (V)

COPIAS, inventarios, archivos, ficheros; Madrid o provincias por experto paleógrafo. Londres, 15. (T)

OFRECESE para ayuda cámara, comedor, peluquero, joven 24 años. EL DEBATE número 38811. (T)

OFRECESE chófer para participar próxima carrera en Lasarte, informes: Domiciano López. Atocha, 91. Madrid. (T)

PORTERIA o cosa análoga, matrimonio sin hijos, edad 40 años. Teléfono 59987. (T)

OFRECESE niñera formal. Antonio Pérez, 15; bien informada. (T)

OFRECESE niñera bien informada y doncella, sabiendo coser y cortar. Montserrat, 18. (T)

OFRECESE muchacha para todo. Razón: Zurbano, 83, bajo centro. (4)

OFRECESE señorita para acompañar niños. Razón: Zurbano, 83, bajo centro. (4)

CHAUFFER educado, católico, esperto, inmejorables referencias. Teléfono 45528. (4)

OFRECESE señorita de compañía. Razón: Zurbano, 83, bajo centro. (4)

NODRIZAS con análisis y para sus casas a pecho y biberón, ofrécense económicas. Cabestreros, 5. (V)

OFRECESE mujer formal, sabiendo cocina. Escribid: Isidora. Fuencarral, 63. Anuncios. (8)

SEÑORA joven acompañaría, cuidaría niños, análogo. Fernández Ríos, 15, ático izquierda. (2)

TAQUIMECANOGRAFO traductor inglés, castellano, trabajaría medio día u horas. Teléfono 26903. (3)

TRASPASOS

PENSION de hijo, acreditada, mejor sitio Gran Vía. Gran porvenir. Ofertas por escrito: Doña Julia García. Alcalá, 2. Continental. (2)

PENSION pesetas 5.975 mínimo, dineros mano; calefacción, ascensor, dos pisos, acreditados; 24 camas. Valían 15.000. Miguel Moya, 6, segundo. (18)

TRASPASO tienda baratísima, dos hueco; Hortaleza, 17. (V)

FRUTERIA, local, excelente barrio, baratísimo. Internacional. Príncipe, 14. (T)

LOS mejores establecimientos Madrid traspasamos. Informes gratuitos. Internacional. Príncipe, 14. (T)

BAR, 15.000, céntrico, vale 30.000. Callejón Preciados, 4. (3)

TRASPASASE antiguo restaurant, acreditadísimo extrarradio, inmejorables condiciones. Preciados, 33. (T)

BONITA tienda veinte pasos Puerta Sol, calle principal. Razón: Prensa. Carmen, 16. (2)

GANGA, pensión 4.000, vale 12.000. Callejón Preciados, 4. (3)

VARIOS

CALLISTA, cirujana, Peña, practicante. San Onofre, 3. Teléfono 18603. (3)

JORDANA. Condecoraciones, banderas, espadas, galones, cordones y bordados de uniformes. Príncipe, 9. Madrid. (23)

CHIC Parisién. Patrones desde 3 pesetas. Fuencarral, 27. Teléfono 17094. (22)

EXCURSIONISTAS, zapato caucho-lona, ideal, irrompible, cómodo, 6,50. Tres Cruces, 9 (Pi Margall). (16)

PINTOR. Empapelo habitaciones 15 pesetas, con papel. Teléfono 23485. (5)

COMPRO, cobro créditos, anticipo gastos.

Hoy, la XXXV final del campeonato de España en el estadio de Montjuich

El Madrid no ha sido campeón nacional desde hace diez y seis años. El Valencia llega por primera vez a finalista. El campeonato "amateur" se disputa entre el Unión Club, de Irún, y el Olympic, de Játiva. La evolución de las competiciones oficiales. Una nota curiosa del partido de mañana es que los dos equipos visten el mismo color

UN INTERNACIONAL EN EL VALENCIA. NUEVE EN EL MADRID

Paralelo al desarrollo de la organización interna de la Federación Nacional, el campeonato de España ha pasado de una prueba de libre concurrencia de los Clubs, que empezó siendo en 1902, a una competición cada año más detalladamente organizada.

Por de pronto, pasados los primeros años, y dejando aparte los dos campeonatos que, por momentáneas incompatibilidades de Clubs, se jugaron en 1910, y la situación creada por la existencia de dos Federaciones Nacionales en 1913, que dió lugar también a la celebración de dos distintos campeonatos de España, que fueron igualmente homologados como válidos, se limitó la concurrencia al campeonato, reservándola únicamente a los equipos vencedores de lo que entonces se llamaban eliminatorias del campeonato de España, y que, en realidad, eran lo que ahora son los campeonatos regionales, que, a partir de 1915, tienen carácter distinto y régimen propio.

Desde entonces hasta 1925 el privilegio de participar en el campeonato de España se reservó a los campeones de las regiones, hasta que en la Asamblea del año últimamente citado se acordó que pudieran concurrir los dos Clubs clasificados en primero y segundo lugar de cada campeonato regional.

El sistema de eliminación también ha variado con el tiempo, y así, a partir de 1924, se modificó el procedimiento de sorteo hasta entonces seguido, por la división de las regiones en cuatro grupos, cuyos Clubs jugaban una primera vuelta eliminatoria por puntos y en doble serie de partidos, para formar con los vencedores los grupos que disputaban las eliminatorias hasta el final.

Obedeció esta previa eliminación por grupos a que, venidas nuevas regiones y, por tanto, nuevos representantes suyos al campeonato regional, el sistema de sorteo daba lugar a desplazamientos largos y costosos, que con el sistema de agrupar a las regiones más próximas se evitaban en su mayor parte, y, sobre todo, en la fase que los partidos ofrecen menos interés.

Posteriormente, en la Asamblea de 1925, se amplió la representación de las regiones en el campeonato de España, extendiéndose al subcampeón, jugándose las eliminatorias dentro de cada una de las cuatro divisiones los campeones y subcampeones en grupos separados, hasta dar un vencedor del de los campeones y uno de los subcampeones por cada división o grupo de regiones.

Quedaban así calificados ocho Clubs, cuatro campeones y cuatro subcampeones, y empezaba luego la ronda siguiente de eliminatorias con los cuatro campeones y los cuatro subcampeones vencedores de los cuatro grupos, jugando campeones contra subcampeones, divididos en nuevos grupos de dos, separadamente y también en las mismas fechas, los cuartos de final, que eran eliminatorias en dos partidos, y un tercero en caso de empate.

De estas eliminatorias entre ocho Clubs resultaban cuatro vencedores, que podían ser, indistintamente, campeones o subcampeones, y estos cuatro Clubs se sorteaban para jugar las semifinales en grupos también de dos, en un campo neutral y en un solo partido, a no ser que, por acuerdo de los interesados, se prefiriese jugar en dos partidos.

Los dos vencedores de estas semifinales jugaban el partido final, en campo de la región correspondiente por turno.

Este sistema se modificó en la Asamblea de junio de 1927, por haberse acordado que por cada uno de los grupos de regiones establecidos—salvo Canarias y Baleares, que sólo daban un representante—, se calificaran para el campeonato de España los dos primeros Clubs; o sean, ocho, que jugaban los cuartos de final, y los que resultaban calificados, las semifinales, de dos en dos y en doble partido, uno en cada campo, procurando que los Clubs procedentes de

FRANCISCO BRU
Entrenador del Madrid F. C.

MR. GREENWELL
Entrenador del Valencia F. C.

un mismo grupo de regiones no se encontrasen antes de la final.

Después, la Asamblea ordinaria de 1928 acordó crear, junto al campeonato de España, otra competición, denominada Copa de España. La primera, sobre la base de dividir España en tres grupos de nueve Clubs, que jugarían entre sí por puntos, y los vencedores por eliminatorias hasta dar el campeón. Y la segunda, general para toda España, simplemente por eliminatorias a doble partido.

Este sistema no llegó a implantarse por haberse establecido posteriormente, en la Asamblea ordinaria celebrada el 22 de noviembre de 1928, los campeonatos nacionales de Liga, inicialmente en dos divisiones; la primera, formada por un grupo de diez Clubs, y la segunda, por dos grupos de ocho Clubs cada uno, sobre cuya base se constituyeron después las tres divisiones en la forma que se disputan en la actualidad.

En la misma Asamblea quedó fijado el sistema de eliminatorias a doble partido para el campeonato de España, que es el que rige hoy.

Campeonato del grupo B

Por acuerdo de la Asamblea nacional celebrada en Vigo en julio de 1922, se organizó y disputó un campeonato nacional entre los campeones regionales del grupo B de primera categoría, que fué suprimido por la Asamblea de 1927. Durante su celebración resultaron vencedores los siguientes Clubs:

1923.—Martinen F. C., de Barcelona.
1924.—Acero Club, de Olaveaga.
1925.—C. D. Júpiter, de Barcelona.
1926.—Pasayako Lagun Ederrak, de Pasajes.

Copa Príncipe Asturias

En la temporada de 1914-1915, y por iniciativa del Comité Nacional que regía entonces los destinos de la Federación Española de Football, empezó a jugarse un campeonato de selecciones regionales, con el nombre de "Copa del Príncipe de Asturias".

En esta prueba, cuyos partidos debían tener lugar todos en Madrid, participaban, con carácter voluntario, las Federaciones regionales. El primer año ganó la Copa la selección de la Federación Norte; el segundo año, la de la Catalana, y los dos siguientes, la del Centro, quedando así definitivamente adjudicada a esta Federación.

Selecciones regionales

Posteriormente, por acuerdo de la Asamblea de Vigo, se instituyó el campeonato de selecciones regionales, en el que, con carácter obligatorio, debían participar todas las Federaciones durante un mínimo de dos años, que fueron solamente los que se celebraron. El primer año triunfó la selección asturiana, y el segundo, la de Cataluña, y a fin de decidir la posesión definitiva del trofeo que servía de premio para dicho campeonato, se celebraron en 1926 dos partidos entre ambas selecciones, que dieron, finalmente el triunfo a la Federación catalana.

Campeonato "amateur"

En la Asamblea de 1929 se acordó crear una competición reservada a los equipos exclusivamente "amateurs", que se denominó Campeonato de España "Amateur", en la que participan los campeonatos regionales, que se eliminan en un solo partido, a jugar en el campo de uno de los Clubs contendientes que se designa por la suerte, salvo el partido final, que tiene lugar en el campo neutral que designa la Federación.

El Madrid F. C.

Por ser uno de los Clubs más antiguos del país, y que siempre ha figurado en los puestos de vanguardia, creemos innecesario, por ser sobradamente conocido, el brillante historial del Madrid F. C.

El Valencia F. C.

En cambio, como más joven, y con menos reputación, juzgamos de interés algunos datos sobre el Valencia.

Fué fundado este equipo hace diez y seis años; con más precisión, el año 1918. Entonces, sin el incremento futbolístico de ahora, sus iniciaciones fueron oscuras; pero pronto, a los tres o cuatro años, contribuyendo mucho la exaltación del carácter levantino, una exal-

Agustín Vilalta, árbitro catalán que dirigirá el partido

tación exuberante, como la misma tierra, llegó a la primera categoría del football, codeándose con los campeones de las otras regiones.

Desde la debida organización de la Federación levantina, que podemos fijar allá por el año 1922, sólo en cuatro ocasiones dejó de ostentar el título regional. El Valencia fué campeón en los años 1922, 1923, 1925, 1926 y del 1930 al 1934. Y subcampeón los años 1927 al 29. En esta época la Federación se había ampliado entonces.

En la Copa de España, que antes de la Liga constituía el único campeonato, el equipo levantino figuró ya en muchas temporadas. Veamos las actuaciones que nos vienen a la memoria.

El año 1929 fué "octavo finalista" y eliminó al Club Deportivo Europa de Barcelona.

Dos veces llegó al cuarto de final. El año 1930 eliminó al Club Celta, de Vigo, y al Sevilla F. C., pero el Madrid le cerró el paso, después de haberle vencido en su campo por 2-0. A título de curiosidad, entre paréntesis, diremos que según opinión de los valencianistas, les fueron anulados por el árbitro dos tantos, es decir, lo suficiente para haber pasado adelante.

Al año siguiente eliminó primeramente al S. C. Iberia, de Zaragoza, y después al Barcelona en su propio campo, siendo eliminado por el Arenas Club, muy difícilmente, pues hicieron falta tres partidos, todos reñidísimos, que terminaron con los tanteos de 2-2, 1-1 y 2-1.

El Valencia ha hecho más: llegó a ser semifinalista en dos temporadas. En la primera, el año 1928, eliminó a buenos Clubs, como son el Cartagena, Sevilla, Betis Balompié, Levante y Madrid. Y le eliminó la Real Sociedad, hoy Donostia, no por partidos ganados, sino por "goal average". La segunda fué el año pasado, en que eliminó también a notables equipos: Valladolid, Athlétic de Madrid y BetisBalompié, siendo eliminado, como el año 30 por el Madrid.

En cuanto a la Liga, el año 1931 ganó el concurso de la Segunda División, con el siguiente «record»: de los 18 partidos ganó 12, empató dos y perdió cuatro.

Dentro de la Primera División no está mal, pues no se debe olvidar que, si se quitan dos o tres clubs, los restantes pueden tutearse impunemente.

En los dieciséis años de existencia tiene en su haber muchos partidos amistosos, y nos extenderíamos mucho entrando en detalles; nos limitaremos a indicar que ganó a los principales nacionales y extranjeros que han pasado por España.

Una hazaña que viene a la memoria es una doble victoria sobre los campeones de España, el Athlétic de Bilbao, en la temporada de 1931-32. Ganó en San Mamés por 5-2, y en Mestalla por 2-1.

Tal es una breve idea sobre la actuación futbolística del Valencia F. C., que nunca como ahora ha estado tan cerca de ostentar el título nacional, tan codiciado por todos los Clubs.

Para terminar, hemos de añadir que el Valencia posee un campo, el de Mestalla, digno del equipo, uno de los mejores campos de España, consagrado en tres ocasiones: en 1925, por jugarse el primer partido contra Italia después de los Juegos Olímpicos de París; y en 1926 y 1929, por disputarse una final, las que ganaron el Barcelona y el Español, dos equipos barceloneses contra otros madrileños.

Hacia la final

Por la participación del equipo español en el campeonato del mundo, se ha anticipado este año la final de la Copa de España, en un mes, por lo menos, lo que constituye la primera novedad. Es la segunda, la presencia de un nuevo equipo, ya que casi siempre terminan el campeonato dos equipos clásicos, de los que también se ha dado en llamarlos «históricos». El hecho de llegar uno nuevo se da, por lo visto, cada tres años; hace seis apareció el Donostia, entonces bajo otra denominación, y hace tres, el Betis Balompié.

Tenemos frente a frente al Madrid y al Valencia, que se han proclamado finalistas con grandes dificultades, al segundo, de un modo inesperado. Siempre se ha pensado en que el primero, por la indiscutible valía de su equipo, llegaría a estas alturas, pero al encontrarse de buenas a primeras con otro equipo tan potente, se temió por su suerte. Franqueó la gran barrera después de un considerable esfuerzo, después de dos partidos de desempate y, por este simple motivo, pasó a la categoría de primer favorito.

Considerado el Valencia como un equipo de «copa», es decir, mejor para pruebas de eliminación que de regularidad, es ésta, sin embargo, la primera ocasión en que llega tan lejos, hasta el fin.

Con este partido, el Madrid establece un buen «record», no como campeón precisamente, sino como finalista. Como se verá en el cuadro que publicamos, en los últimos seis años disputó la final nada menos que cuatro veces.

Hace más de diecisiete años que el Madrid no ostenta el título de campeón nacional. De 1918 a 1928, bien es verdad que el equipo fué uno de tanto pero en 1928 se lanzó de lleno al profesionalismo, y, en realidad, logró constituir desde entonces uno de los mejores equipos, lo que explica ese buen número de veces en que fué finalista. Alguna vez, en esas numerosas ocasiones, ya mereció ser campeón y siempre le faltó algo. El año pasado mismo, tuvo mejores probabilidades.

¿Qué nos reserva la final de este año

El campeonato "amateur"

Desde su institución, la final del campeonato "amateur" se juega en el mismo campo y antes del gran partido. Puesto que subsisten las normas establecidas, antes del encuentro Madrid-Valencia se jugará el del **Unión Club**, de Irún, y el **Olympic**, de Játiva.

Levante ha conseguido este año un señalado triunfo, que es llevar a dos equipos a las dos finales, igualando con ello el "record" de Vizcaya de los dos años últimos. El Olympic es un buen equipo que llega después de eliminar a varios notables equipos.

Equipo del Valencia

Equipo del Madrid

Arbitros y equipos

Bajo la dirección de don Agustín Vilalta (Cataluña), los equipos se alinearán, probablemente, como sigue:

MADRID F. C.
Zamora
Ciriaco Quincoces
P. Regueiro Bonet Leoncito
L. Regueiro Hilario
Lazcano Samitier Eugenio

Villagra Vilanova Torredeflot
Costa Abdón
Conde Iturraspe Bertoli
Pasarín Torregaray
Cano
VALENCIA F. C.

Quiénes han sido campeones de España

Athlétic de Bilbao	13	veces
F. C. Barcelona	8	"
Madrid F. C.	5	"
Unión de Irún	3	"
Club Vizcaya	1	"
Rácing de Irún	1	"
C. Ciclista, S. Sebastián.	1	"
Arenas Club	1	"
C. D. Español	1	"

Curiosidades

No es la primera vez en que llegan a la final dos equipos con los mismos colores, es decir, elástica y jersey iguales. En 1921 jugaron el Athlétic de Bilbao y el de Madrid.

* * *

Cuando juegan equipos con los mismos colores, se acostumbra lo siguiente: En España cambia de color el Club propietario del campo; en otras partes, en Inglaterra, por ejemplo, el que modifica es el Club visitante.

En una final o en campo extraño, aquí se impone la antigüedad; en otras partes se sortea. Así se ha establecido para los Juegos Olímpicos y Campeonato del Mundo.

* * *

Por lo que antecede, el Madrid se vestirá de blanco.

¿Por qué el Valencia no adopta **todo negro**? El valor deportivo de los All Black es muy conocido en todo el mundo. No pocos creen que es un color que trae suerte.

Si los valencianos adoptasen ese color, no sería la primera vez en una final del campeonato de España ese contraste de negro y blanco. La primera fué en Atocha (San Sebastián) con motivo del partido Unión de Irún-Madrid.

Entonces pudo más el negro.

* * *

En el Valencia se alineará un jugador internacional. En el Madrid, nada menos que nueve.

* * *

Ningún jugador del Valencia llegó alguna vez en una final.

En cambio, en el Madrid son muchos los veteranos en esta clase de encuentros. Jugaron ya los siguientes:

Samitier, 8; Zamora, 5; Lazcano, 3; L. Regueiro, 2; P. Regueiro, 2; Bonet, 1; Eugenio, 1; Ciriaco, 1; Quincoces, 1; e Hilario, 1. Todos, menos Leoncito.

A. KARAG

CAMPEONATO DE ESPAÑA DE "FOOTBALL"

Vencedores, finalistas, años, campos y tanteos

AÑOS	Vencedores	Finalistas	Poblaciones	Tanteos
1902 ...	Vizcaya, Bilbao.	F. C. Barcelona.	Madrid.	2-1
1903 ...	Athlétic de Bilbao.	Madrid F. C.	Madrid.	3-2
1904 ...	Athlétic de Bilbao.	Sin competencia.		
1905 ...	Madrid F. C.	Athlétic de Bilbao.	Madrid.	1-0
1906 ...	Madrid F. C.	Athlétic de Bilbao.	Madrid.	4-1
1907 ...	Madrid F. C.	Vizcaya, Bilbao.	Madrid.	1-0
1908 ...	Madrid F. C.	Spórting Vigo.	Madrid.	1-0
1909 ...	Ciclista, S. Sebastián.	Español de Madrid.	Madrid.	3-1
1910 ...	Athlétic de Bilbao.	Vasconia S. Sebastián.	S. Sebastián.	1-0
	F. C. Barcelona.	Español de Madrid.	Madrid.	3-2
1911 ...	Athlétic de Bilbao.	Español de Barcelona.	Bilbao.	3-1
1912 ...	F. C. Barcelona.	Gimnástica Madrid.	Barcelona.	2-0
1913 ...	Rácing de Irún.	Athlétic de Bilbao.	Madrid.	1-0
	F. C. Barcelona.	R. Sdad. S. Sebastián.	Barcelona.	2-1
1914 ...	Athlétic de Bilbao.	España de Barcelona.	Irún.	2-1
1915 ...	Athlétic de Bilbao.	Español de Barcelona.	S. Sebastián.	5-0
1916 ...	Athlétic de Bilbao.	Madrid F C.	Barcelona.	4-0
1917 ...	Madrid F. C.	Arenas Club.	Barcelona.	2-1
1918 ...	Unión de Irún.	Madrid F. C.	Madrid.	2-0
1919 ...	Arenas Club.	F. C. Barcelona.	Madrid.	5-2
1920 ...	F. C. Barcelona.	Athlétic de Bilbao.	Gijón.	2-0
1921 ...	Athlétic de Bilbao.	Athlétic de Madrid.	Bilbao.	4-1
1922 ...	F. C. Barcelona.	Unión de Irún.	Vigo.	5-1
1923 ...	Athlétic de Bilbao.	C. D. Europa.	Barcelona.	1-0
1924 ...	Unión de Irún.	Madrid F. C.	S. Sebastián.	1-0
1925 ...	F. C. Barcelona.	Arenas Club.	Sevilla.	2-0
1926 ...	F. C. Barcelona.	Athlétic de Madrid.	Valencia.	3-2
1927 ...	Unión de Irún.	Arenas Club.	Zaragoza.	1-0
1928 ...	F. C. Barcelona.	R. Sociedad.	Santander.	3-1
1929 ...	C. D. Español.	Madrid F. C.	Valencia.	2-1
1930 ...	Athlétic de Bilbao.	Madrid F. C.	Barcelona.	3-2
1931 ...	Athlétic de Bilbao.	Betis Balompié.	Madrid.	3-1
1932 ...	Athlétic de Bilbao.	F. C. Barcelona.	Madrid.	1-0
1933 ...	Athlétic de Bilbao.	Madrid F. C.	Barcelona.	2-1
1934 ...	?	?	Barcelona.	—

CAMPEONATO DE ESPAÑA "AMATEUR"

Vencedores, finalistas, años, campos y tanteos

AÑOS	Vencedores	Finalistas	Campos	Tanteo
1930	Club Gijón.	Hércules F. C.	Barcelona.	3-2
1931	Club Ciosvin.	C. D. Oscense.	Madrid.	4-1
1932	Imperio F. C.	Erandio F. C.	Madrid.	3-0
1933	Erandio F. C.	Sevilla F. C.	Barcelona.	1-0
1934	¿	?	Barcelona.	—

SU BELLEZA PELIGRA
señora, si no limpia y cuida su cutis con la maravillosa CREMA RECONSTITUYENTE LIDA.
URQUIOLA. Mayor, 1. MADRID.

ZOTAL
El que se vende suelto o a granel es falsificado
Compren envase de origen