EL TIEMPO (S. Meteorológico N.).—Probable hasta las seis de la tarde de hoy. Toda España: Vientos moderados del tercer cuadrante y tiempo de chubascos. Temperatura: mínima de ayer, 5 en Burgos, Soria y Segovia. En Madrid: máxima, 14 (2 t.); mínima, 8,4 (6 m.). (Por la interrupción de líneas, faltan datos de muchas provincias. (Véase en 5.ª plana el Boletín Meteorológico.)

EL DEBATE

El mejor juguete, el mejor amigo de los niños. Jerónimo. REVISTA INFANTIL

MADRID.—Año XXV.—Núm. 7.876 • Domingo 24 de febrero de 1935 CINCO EDICIONES DIARIAS Apartado 466.—Red. y Admón., ALFONSO XI, 4.—Teléfonos 21090, 21092, 21093, 21094, 21095 y 21096.

El Gobierno paraguayo ha anunciado que se retira de la Sociedad de las Naciones

Trigo y vino; España y Francia

El Parlamento español acaba de aprobar la ley de Autorizaciones para intervenir el mercado del trigo. Luego ha empezado la discusión en torno a una futura ley de alcoholes, que es, al fin y al cabo, la más importante que puede darse hoy para la riqueza del vino en nuestro país. En estos debates se han hecho referencias a leyes francesas, también sobre trigo y sobre vino, promulgadas para resolver situaciones que se creen análogas a las españolas. Cierto que las referencias más parecían obedecer a conocimientos lejanos que a estudios profundos. Pero bueno es que digamos qué ha hecho Francia y lo comparemos con lo que va a hacer España.

La producción de trigo en Francia es siempre inferior al consumo y no en pequeña cantidad. Pero las tierras galas han dado una cosecha tan grande en el verano de 1934, que resulta, por acontecimiento extraordinario en la historia triguera de Francia, una sobra de trigo en el país vecino. El problema francés es, por tanto, de exceso ocasional. Volverá a faltar trigo en Francia, si no en el invierno que viene, quizá en el siguiente. En nada se parece al problema del trigo en España.

Porque nosotros estamos ya en el punto en que se iguala la producción con el consumo. Una cosecha normal de los trigales españoles da todo el grano que se necesita para amasar el pan de España. Si una recolección espléndida, como la de 1934, viene a dejar un sobrante de seis o más millones de quintales, no se puede asegurar que en el invierno próximo, o en el de 1936, faltará trigo en España, porque para ello tendrían que venir unos años tan malos como no los recuerda ya nuestra historia triguera contemporánea. Lo que sí podrá ocurrir es que al año que viene o más tarde una cosecha algo inferior a la normal haga que en España falte, en cantidad no grande, trigo para dar abasto a todo el consumo español. El problema es, pues, de regularización de las cosechas. Guardar el grano que sobra en las espléndidas para cubrir los déficits, no muy grandes, que puedan traer las cosechas cortas.

Francia, para resolver su ocasional problema del trigo, ha dado a luz muchas leyes. Dos en diciembre de 1933; una en febrero, otra en marzo y cuatro en julio de 1934, y la última en el diciembre que acaba de pasar. ¿Qué dispone esta ley francesa que es la última? Pues prohibe que se siembre trigo allí donde no se haya sembrado hasta ahora, obliga a la declaración de cosechas, le impone una tasa mínima, por lo que hace a la producción. Autoriza al ministro de Agricultura a absorber el excedente de trigo por compra directa, por desnaturalización del grano o por exportación del mismo, y lo más importante: en primero de julio de 1935 obliga al ministro de Agricultura a comprar todo el trigo que sobre de cosechas anteriores a esa fecha. Para los gastos de estas compras se emitirán empréstitos, garantizados por un impuesto a los trigueros.

¿Cómo para tan complicadas operaciones ha dispuesto Francia de personal? Porque éste es uno de los reparos que se han hecho al proyecto de ley de nuestro ministro de Agricultura. Se le ha dicho que, aunque el problema del trigo sea ocasional, se creará una burocracia que le atienda, y ésta se encargará de transformarle en definitivo para subsistir. Pues bien, Francia —como lo podía hacer España—, si el personal agronómico no es bastante, atiende a estos servicios trigueros, por que el ministro de la Guerra pone a disposición del de Agricultura todos los jefes y oficiales de la Intendencia militar que necesite para intervenir en los trigos y en las harinas, y el ministro de Hacienda también pasa al de Agricultura cuantos inspectores le sean precisos para registros de fábricas, exámenes de contabilidad, etc. Estos funcionarios, durante los meses que estén al servicio del ministerio de Agricultura, cobran sus dietas y gastos extraordinarios a cuenta de los fondos que produce el impuesto sobre el trigo, y cuando la intervención en el mercado de este grano termine, vuelven a sus cargos del ministerio de la Guerra o del de Hacienda.

La ley de Autorizaciones española es mucho más perfecta que la francesa, porque si se aplica bien, de ella saldrá una regulación definitiva del mercado de trigos, que es lo que España está necesitando. Basta comparar el texto aprobado por nuestro Congreso con el que acabamos de explicar de la ley francesa.

¿Y del vino? Agitan la Cámara española vientos de fronda en torno al problema alcoholero. Ya hablaremos otro día de la ley francesa, también de diciembre de 1934.

Que el ejemplo de Francia nos consuele y a la vez nos aleccione. Cuando corren tan malos tiempos es deber de los productores y de todos los españoles compadecerse de los gobernantes que se ven en el trance difícil de afrontarlos, y ayudarles a que los resuelvan.

LO DEL DIA

La Jerarquía y al Acción Católica

Su Santidad el Papa, a propuesta de los reverendísimos Metropolitanos de España, ha nombrado nuevo Consiliario general de la Acción Católica. El designado es el excelentísimo señor Obispo de Tortosa, don Felipe Bilbao, a quien el Nuncio de Su Santidad ha comunicado, en estos días, el nombramiento.

EL DEBATE, a la vez que felicita al doctor Bilbao, se congratula de su designación. El sabio y virtuoso Prelado, que en sus escritos magistrales ha atinado tan cabalmente a definir lo que sea la Acción Católica, acertará a desarrollarla en todo su esplendor, continuando así la obra de su antecesor, doctor Luis Pérez (q. e. p. d.).

Porque al Consiliario general, representante y delegado de la Jerarquía en la Acción Católica, toca el principal impulso de ésta. Obra de seglares, recibe, sin embargo, la Acción Católica de esa Jerarquía toda su autoridad, su espíritu, su vida; hasta el punto de ser una como «prolongación» de ella. La presencia eficaz de la Iglesia en el órgano supremo de dirección de la Acción Católica, en su Junta Central, esto es lo que el Consiliario general representa. El asegura, por decirlo así, la comunión perfecta de esos seglares que están al frente de la Acción Católica con las supremas autoridades eclesiásticas.

Y esto, porque a su vez el Consiliario—ya lo hemos dicho, y el texto lo tomamos de las «Bases de A. C.»—es el «delegado de los reverendísimos Metropolitanos». Estos constituyen hoy para la iglesia de España la dirección pontificia de la Acción Católica española. Más que individual, colegiadamente, en «Conferencia», que se reúne todos los años y de la que emana, por decirlo así, el programa de acción de la Junta Central para ese tiempo. Entre una y otra reunión, una «presidencia», que integran «los reverendísimos Cardenales de España y dos Arzobispos como miembros extraordinarios», ostenta habitualmente la delegación de esa Conferencia. El Consiliario general tiene una como delegación permanente de ella.

Este es, según las nuevas bases, el enlace jerárquico de la organización nacional de Acción Católica, que, en lo diocesano depende, ya se entiende, directamente de los Obispos. La Acción Católica, rama del árbol de la Iglesia, sólo de él toma su savia. «Participación de los seglares en el apostolado jerárquico», sólo articulada con la Jerarquía, conectada con ella, puede vivir.

Defensa Nacional

El Consejo Supremo de la Defensa Nacional de Italia, al terminar su reunión de estos días, ha publicado una nota para dar cuenta al país de que había cumplido su tarea, y que Italia estaba ahora en condiciones de realizar el esfuerzo guerrero necesario para asegurar una victoria. No aluden, aunque por las circunstancias pudiera parecer así a un posible desarrollo bélico de los incidentes con Etiopía, sino a cualquier clase de conflicto que pudiera surgir en sitios más temerosos, y Mussolini, para subrayar sin duda el comunicado, nos dice que la «nueva Italia tiene el rostro guerrero», y que hay que olvidar los juicios antiguos sobre esta nación.

Más de una reflexión sugieren la nota del Consejo y el artículo del «Duce», pero no es intento nuestro analizarlo detenidamente. Si nos ocupamos de él ahora, es para señalar la labor del Consejo como tipo de lo que puede y debe ser un estudio de la Defensa Nacional. En el tiempo, primero. La nota cuida de hacer saber que la preparación de estos resultados es obra de más de un decenio de atención constante, y explica también cómo la Defensa Nacional no se reduce a tantos y cuantos cañones, barcos de guerra o aeroplanos, sino que abarca los aprovisionamientos de maíz, arroz y trigo, los recursos de carbón y de energía eléctrica, las posibilidades de la industria...

El plan y el estudio se han llevado con toda la prisa que permitían los recursos nacionales y la necesidad de no proceder sin madura deliberación. Y no son la obra de un Gobierno siquiera dotado de estabilidad desconocida en regímenes como el nuestro, sino de un organismo separado de cualquier agitación política, por leve que haya sido. En estas condiciones se les ha de creer cuando hablan de Defensa Nacional. Otra cosa puede ser dar trabajo o salvar una actividad, pero es indispensable no confundir los términos.

Ayer envió la notificación a Ginebra

Hoy vence el plazo que se le dió para aceptar las proposiciones de la Liga sobre la paz en el Chaco

Es ya seguro que sir John Simon irá a Berlín en marzo

ASUNCION, 23.—El Gobierno paraguayo ha anunciado que se retira de la Sociedad de las Naciones.—**Associated Press.**

* * *

GINEBRA, 23.—La noticia de que Paraguay se retira de la Sociedad de las Naciones se ha recibido después de estar cerrado el Secretariado, y no ha sido posible comunicarse con ningún funcionario de dicha Sociedad. El plazo de tres meses que se había fijado para que Paraguay cesara en toda hostilidad, termina mañana domingo, y Paraguay no ha hecho la más leve indicación de deseo de poner fin a la guerra en el Chaco.—**Associated Press.**

Sir John Simon a Berlín

LONDRES, 23.—Se puede dar por seguro que sir John Simon irá a Berlín en el próximo mes de marzo. El ministro está comprometido desde hace mucho tiempo a dar una conferencia en París el día 28, y aprovechará la oportunidad para hablar brevemente con sus colegas de Francia, y regresará a Londres el mismo jueves, e irá a Berlín en la siguiente semana.

Las conversaciones en Berlín tendrán por fin principal la exploración; habrá una discusión preliminar, pero no se llegará a la conclusión de un acuerdo formal. El Gobierno alemán ha hecho conocer su aquiescencia de que las discusiones con el representante inglés abarcarán todas las cuestiones tratadas en el comunicado anglo-francés.

El Gobierno francés ve también ventajas en la conferencia angloalemana, y espera que servirá para llevar las cuestiones a una situación más favorable.

Por otra parte, el deseo de que el ministro inglés llegue después de ir a Berlín, a Moscú y Varsovia, ha sido bien recibido por el Gobierno inglés, pero no se ha tomado aún ningún acuerdo sobre el particular. Este viaje implicaría la ausencia del ministro inglés, por lo menos durante una quincena, lo cual es mucho, toda vez que el ministro tiene que atender a importantes sesiones del Parlamento. Los periódicos, sin embargo, simpatizan con el proyecto, y aunque no desconocen la naturaleza delicada de tal misión, la ven como un desarrollo lógico de los esfuerzos británicos para mantener la paz en Europa.

* * *

BERLIN, 23.—De la Agencia D. N. B. El primer contacto angloalemán, como consecuencia a la adopción de posición de Alemania de 13 del corriente, acerca del comunicado de Londres, se celebró aper mediante una entrevista entre el embajador de Inglaterra en Berlín con el ministro de Negocios Extranjeros Von Neurath.

Un comentario alemán

BERLIN, 23.—Después de la contestación alemana al comunicado de Londres, el «Berliner Tageblat», en su artículo de fondo de hoy, dice que la resolución de Alemania de seguir la iniciativa de las dos Potencias occidentales y examinar después todos los problemas contenidos en el comunicado de Londres, prueba la intención del Reich ya demostrada en muchas ocasiones de llegar a un acuerdo. Nosotros hemos estado siempre dispuestos a discutir todos los puntos y las negociaciones entabladas ahora se entienden sobre el conjunto de las cuestiones. Se nos señaló el Pacto del aire como de una importancia primordial y lo hemos aceptado; además para nosotros será definitivo.

Sea como fuere la puerta está abierta a fin de poner en marcha las negociaciones anglo-alemanas, que pueden ser útiles para tener la adhesión de Francia y de Rusia de suerte que la visita de Sir Eric Phipps a Von Neurath efectuada en el día de hoy, puede ser el comienzo. El viaje de Sir John Simon tendrá su parte principal. No es preciso decir que si Simon viene a Berlín acompañado de Mr. Eden se tratará de todos los problemas contenidos en el comunicado. Ahora se trata de encontrar el medio de evitar en la elaboración de los resultados que un problema gravite sobre otro. Por ejemplo, en relación con el Pacto del Este sobre el cual desde hace ya mucho tiempo es conocida la actitud de Alemania, pero existen actualmente otros problemas que no deben ser objeto de intrigas, sobre todo el Pacto aéreo.

Japón y el T. de La Haya

GINEBRA, 23.—La Secretaría de la Sociedad de las Naciones ha enviado a los Gobiernos una circular pidiendo nombres para cubrir la vacante que en el Tribunal de Justicia Internacional de La Haya ha dejado la muerte del delegado japonés Adatci. Es opinión general en los círculos de la Sociedad de las Naciones que difícilmente será nombrado otro japonés a causa de la retirada de este país de la Sociedad.—**Associated Press.**

El Obispo de Tortosa, consiliario de la A. Católica

REEMPLAZARA AL DE OVIEDO QUE HA FALLECIDO RECIENTEMENTE

El doctor don Félix Bilbao ha sido y es uno de los más fervorosos y activos promotores de la A. C.

Estudió en el Seminario de Madrid y es sacerdote desde el año 1897

Escritor meritísimo, de su pluma han salido gran número de libros, opúsculos y Pastorales

El Nuncio de Su Santidad en Madrid ha dirigido al Obispo de Tortosa, doctor don Félix Bilbao y Ugarriza, la siguiente comunicación:

«Excelentísimo señor y querido Hermano:

Me honro en comunicar a V. E., que, con motivo del fallecimiento del muy digno y virtuoso Prelado, excelentísimo señor don Juan Bautista de Luis y Pérez, Obispo de Oviedo (q. e. p. d.), y en conformidad con la propuesta de los excelentísimos señores Metropolitanos, el Augusto Pontífice se ha dignado nombrar a Vuestra Excelencia Reverendísima Consiliario general de la Acción Católica en esta nación.

Al participarle esta nueva muestra de particular y altísima benevolencia del Padre Santo, me es grato presentarle mis cordiales felicitaciones y mis efusivos votos, en la seguridad de que Dios Nuestro Señor bendecirá su Apostólica Obra para el progreso espiritual de este católico país.

DOCTOR DON FELIX BILBAO

Con sentimientos de particular estima, me reitero de Vuestra Excelencia Reverendísima, atento, seguro servidor y afectísimo Hermano,

† Federico A. DE LEPANTO, N. A.

* * *

La modestia de este celoso Prelado no le ha destacado como se merece, y, sin embargo, ha sido y es uno de los más fervorosos y activos promotores de la Acción Católica. Bastaría citar la obra de "Intereses católicos", que fué entonces la más importante de España en la Acción Católica de la mujer y los Sindicatos femeninos que fundó por todo Levante.

Nació el 18 de mayo de 1873 en Baquio (Vizcaya); era enfermizo, pero daba tan claras muestras de inteligencia privilegiada, que su padre se dejaba llevar de la aplicación natural del niño, acaso con perjuicio de su salud.

A los doce años ingresó en el Seminario madrileño.

El aventajado alumno obtuvo sobresaliente en los trece cursos, y ordenóse sacerdote el 12 de junio de 1897. Después completó su carrera en la Universidad Pontificia, de Toledo, donde se doctoró en Teología, simultaneando luego sus estudios de Derecho Canónico con la enseñanza en el Seminario de Madrid.

A los treinta y tres años fué llevado a Valencia como Secretario de Cámara por el señor Guisasola. En 1910, siendo ya Cardenal de Toledo este Prelado, le nombró canónigo de la Santa Iglesia Metropolitana de Valencia. Regresó de Toledo, donde fué también Secretario de Cámara, en 1915, y fué nombrado catedrático de "Instituciones sociales" en el Seminario; y el señor Melo volvió a encargarle de la Secretaría de Cámara, en Valencia, cargo que el doctor Bilbao ejerció con suma delicadeza y prudencia.

Además de organizador, su pluma ha producido opúsculos y escritos de gran influencia en las obras católicas, en los Boletines eclesiásticos que dirigió muchos años y en la revista "La Mujer Católica". Sus "Orientaciones femeninas" merecieron entusiasta acogida; lo mismo sus "Apuntes sobre obras sociales", sus "Conferencias y notas sociales", "Una Semana Santa en Jerusalén" y últimamente su "Catecismo de Acción Católica", que ha sido adoptado por la Junta Central.

Notable por todos conceptos es su "Jerarquismo". En él establece una doctrina o teoría de la Acción Católica en sus relaciones con la Jerarquía, que con el tiempo ha de aparecer "profética". El ideal que señala es, en concreto, el determinado por las normas pontificias; pero el doctor Bilbao hace aplicaciones muy oportunas, que si antes fueron aspiraciones, más tarde, y aun ahora, han de ser normas ineludibles de toda Acción Católica fecunda y verdaderamente "jerárquica". Mucho habría que alabar también en sus Pastorales y discursos de Acción Católica, todos impregnados en ese espíritu de prudente sabiduría que es característica de sus producciones.

Consagrado Obispo auxiliar de Tortosa en 1924, para ayudar en el gobierno de la diócesis al anciano Prelado, señor Rocamora, al que sucedió al año siguiente, desde entonces multiplicó el nuevo Obispo sus obras de celo y acción católica.

EL DOCTOR MUJICA HABLA SOBRE EL RESPETO A LA JERARQUIA

Los que ponen distingo, coto, tope, límite a las palabras del Papa no son verdaderos y sinceros católicos

El buen católico no tiene que hacer otra cosa sino obedecer a sus Pastores

La Tarjeta de Acción Católica es una institución creada y amparada por la Iglesia

VITORIA, 23.—Esta tarde se ha celebrado en la Catedral, completamente llena de público, la última conferencia pronunciada por el señor Obispo de Vitoria. El Prelado fué aplaudidísimo al levantarse a hablar.

La conferencia ha sido magnífica por la oportunidad, por la claridad y por la energía con que ha tratado los temas.

Hizo un resumen preciso de las conferencias anteriores y dedicóse principalmente a hablar de la obediencia y el respeto a la Jerarquía.

El acatamiento al Pontífice

Como yo soy un Obispo, no quiero hablar concretamente del respeto a los Obispos, sino principalmente del respeto y acatamiento al Romano Pontífice, no sólo cuando habla "ex cátedra", sino cuando se dirige a toda la Iglesia en documentos como las Encíclicas, que son documentos solemnes y obligatorios. No quiero entrar a determinar la naturaleza de esta obligación, porque es cuestión impropia de este momento. Baste decir que aquellos que ponen distingo, coto, tope, límite a las palabras del Papa, no son verdaderos y sinceros católicos.

Tampoco son sinceros y perfectos católicos los que apelan de un Papa mal informado a un Papa ya informado; los que recuerdan las doctrinas de un Papa en oposición a las de otro; para el buen católico, el Papa es el Papa reinante. A él debe obedecer.

A continuación leyó los siguientes párrafos de León XIII escritos en el año 85 al Arzobispo de París:

"No es difícil ver que se encuentran entre los católicos, quizá a causa de las desdichas de los tiempos, quienes, no contentos con el papel de sumisión que les corresponde en la Iglesia, creen poder desempeñar otro papel en su gobierno; o, al menos, se imaginan que les está permitido examinar y juzgar según su manera de ver los actos de la autoridad. Sería esto, si llegara a prevalecer, un grave desorden en la Iglesia de Dios, en la cual, por expresa voluntad de Su Divino fundador, se hallan establecidos, de la manera más clara, dos órdenes distintos: la Iglesia docente y la Iglesia discente; los pastores y el rebaño, y entre los pastores, uno que es el Jefe y el Pastor Supremo de todos.

Si, por el contrario, los simples fieles se atribuyen la autoridad y pretenden erigirse en jueces y doctores, y los inferiores piensan o intentan hacer prevalecer en el gobierno de la Iglesia universal una dirección diferente de la de la autoridad suprema, esto es, por su parte, destruir el orden, llevar la confusión a un gran número de espíritus y salir del camino derecho".

Una prueba de sumisión poco sincera

Y no son necesarios, para faltar a un deber tan sagrado, esos actos de abierta oposición, sea a los Obispos, sea a la Cabeza de la Iglesia; basta que esta oposición se haga de una manera indirecta, tanto más peligrosa cuanto que se procura, además, velarla con apariencia contraria. Se falta también a este deber sagrado cuando, mostrándose muy celoso del poder y de las prerrogativas del Romano Pontífice, no se respeta a los Obispos que están en comunión con El, o no se tiene en la debida cuenta su autoridad o se interpretan desfavorablemente los actos y las intenciones, antes de todo juicio de la Silla Apostólica.

Es una prueba de sumisión poco sincera establecer oposición entre Soberano Pontífice y Soberano Pontífice."

Terminó con estas palabras, también de León XIII: "Si tal deber: el deber de obediencia sincera, cumple a todos sin excepción, es de una manera más rigurosa el de los periodistas; que, si no estuvieran animados de este espíritu de docilidad y sumisión tan necesario a todo católico, contribuirían a extender y agravar los males que Nos deploramos. La obligación que han de cumplir en todo lo que toca a la Iglesia religiosa y a la acción de la Iglesia en la Sociedad, es, pues, de someterse plenamente, de espíritu y de corazón, como todos los demás fieles, a sus propios Obispos y al Romano Pontífice, de seguir y reproducir sus enseñanzas, de secundar con todo ahinco su acción y de respetar y hacer respetar sus intenciones".

A continuación dijo el señor Obispo de Vitoria: No hay entre nosotros quienes se levanten contra la autoridad del Papa, a semejanza de los llamados católicos viejos del centro de Europa. Pero, ¡con cuánta facilidad discuten algunos la palabra del Papa y la de los Obispos! El buen católico no tiene que hacer otra cosa que obedecer a sus pastores. En el punto concreto que persiguen estas Jornadas, vuestra obligación es secundar lo que ha enseñado la Iglesia sobre la Acción Católica.

¿Qué dice el Papa reinante de la Acción Católica? Que es deber de todo

Indice - resumen

24 febrero 1935

La vida en Madrid ..... Pág. 5
Cinematógrafos y teatros ... Pág. 6
La producción del Marruecos francés vale sólo 1.500 millones de francos ..... Pág. 7
Indice bibliográfico ..... Pág. 8
Los arqueólogos españoles van esclareciendo el período de la dominación visigótica ..... Pág. 9
La moda infantil ..... Pág. 10
A pesar de la crisis industrial no disminuyó el consumo de energía eléctrica, por Esteban Errandonea Larrache ..... Pág. 11
La vida religiosa ..... Pág. 12
Más allá del perdón (folletín), por Th. Bernardie ... Pág. 12
Cada vez es mayor el número de médicos que sobran en todos los países ..... Pág. 13
Fátima, centro de la devoción portuguesa, está en plena actividad constructiva ..... Pág. 14
Deportes ..... Pág. 15
Información comercial y financiera ..... Pág. 17
Crónica de sociedad ..... Pág. 18
Anuncios por palabras. Págs. 18 y 19
Aventuras del Gato Félix ... Pág. 19
Un servicio excelente para conservar el patrimonio monumental ..... Pág. 20

—o—

PROVINCIAS.—Los ex concejales de Barcelona, en libertad provisional (página 4).—Ayer comenzó en Gijón el Consejo de guerra por los sucesos de Cimadevilla.—Unos atracadores se llevan 80.000 pesetas de un Banco de Sarón (Santander) (pág. 3).

—o—

EXTRANJERO.—Paraguay se retira de la S. de N.—Austria se adhiere a los acuerdos de Londres (pág. 1).—Aumenta la oposición contra Roosevelt en el Senado (pág. 3).

Diez millones de premio para un invento

PARIS, 23.—El ministro del Aire ha ofrecido un premio no menor de diez millones de francos al ingeniero francés que proponga un motor de aceite pesado, que permita a un aeroplano, también francés, batir el "record" de velocidad en un circuito cerrado de diez mil kilómetros. El ofrecimiento durará hasta el 31 de diciembre del año 1936.

Austria y España tienen los mismos enemigos

El materialismo y el marxismo quieren hundir su cultura por cristiana y espiritual. Los racistas pierden terreno en Austria y los socialistas vienen poco a poco al corporativismo cristiano

Declaraciones del canciller de Austria para EL DEBATE

(Crónica telefónica de nuestro corresponsal)

PARIS, 23.—A las nueve y media de la mañana el Hotel Crillon, tan habituado a recibir príncipes y magnates, presentaba ya un cuadro inusitado de animación. La causa—curiosa paradoja—el albergar al más joven de los jefes de Gobierno, de uno de los más pequeños Estados europeos. Por Schuschnigg aguardaban a la puerta guardias y curiosos, motocicletas y automóviles. En el vestíbulo, visitantes y fotógrafos. En el primer piso, donde habitan los huéspedes austríacos, muchedumbre de periodistas, políticos y operadores de "cine". Ante tal masa de pretendientes entrego mi tarjeta, sin la menor esperanza de ser recibido. El nombre de EL DEBATE en primer lugar y quizás la casualidad de que el agregado de Prensa de la Legación de Austria, doctor Wasserbeck, había de sentir simpatía por quien, como él, fué expulsado de la Alemania racista, me abrieron rápidamente las puertas del saloncillo, donde Schuschnigg, ademán sereno, acento vienés, rostro inteligente, de cierto parecido físico con su maestro, el gran político cristiano Monseñor Seipel, con gran amabilidad me recibe.

—Me alegra ver a usted—dice apenas Wasserbeck me presenta—por ser representante de un periódico tan católico y tan español. Austria y España han tenido en la historia, y tienen hoy día, los mismos enemigos: el materialismo y el marxismo quieren hundir nuestras culturas, por cristianas y espirituales. Habrá usted observado que la primera plana de los diarios marxistas parisinos, "Le Populaire" y "L'Humanité", viene dedicada, mitad por mitad, a combatir por igual a los Gobiernos de Austria y España.

—Desgraciadamente para España —me atrevo a interrumpir—, según pude apreciar durante mis últimas estancias en Viena, el marxismo se mantiene muchísimo más poderoso entre nosotros, sin duda porque el Gobierno vienés ha sabido ser más enérgico en lo político, y más cristiano en lo social.

—Realmente, en cuanto a los enemigos interiores, podemos sentirnos optimistas en Viena. El nacionalsocialismo, pese a sus poderosos medios de propaganda, pierde cada día más terreno entre nuestro pueblo, tan poco propicio al panteísmo racista. Los marxistas, que, en su inmensa mayoría, no eran de buena fe, al ver nuestra política socialcristiana, vienen en número crecido a nuestro lado. De ahí la paz social que hoy reina en Austria, y la rapidez con que se realiza la nueva estructura político-social de sentido corporativista. Como usted sabe, la nueva Constitución entró en vigor en primero de mayo. Actualmente están constituídos los organismos básicos: Consejo de Estado, Consejo económico federal, Cámara de cultura federal y la Cámara federal, formada ésta por representantes de los tres organismos anteriores.

SCHUCHSNIGG

—¿De su viaje a París...?

—Estoy encantado. Ya habrá usted visto, por la Prensa, la simpatía y la comprensión de este pueblo y de su Gobierno por la misión de Austria. Ello se explica porque, a pesar de las grandes desgracias históricas y de las grandes dificultades que se oponen al Pacto paconservar la paz en la Europa Central. Concretamente, constituye el objeto de nuestro viaje nada menos, pero también nada más, el procurar vencer las dificultades que se oponen al pacto para la consolidación de la paz y el respeto mutuo en Centro Europa. Nos preocupa también obtener el máximo intercambio económico entre nuestro país y Francia.

Al indicarle, a sus ruegos, lo que sobre el objeto de su viaje hube de telefonear anoche, el canciller sonríe, con gesto que el corresponsal interpreta como benévola aprobación.

—¿Está bien eso de la restauración monárquica?

—En el fondo, sí. Austria, con perfecto derecho, por no haber Tratado que se lo prohíba, a gobernarse como le venga en gana, desea que ningún otro país haga campaña y ponga obstáculos a una teóricamente posible restauración monárquica. Por ser soberanos, reclamamos el que no se haga campaña contra esto, sin que ello signifique ni el sí, ni el cómo, ni el cuándo habremos de realizar la restauración.

Su llaneza amable permite después que la entrevista se convierta en charla sobre las últimas peripecias del cronista. Estaba deseándole el máximo éxito para su política exterior y para su actuación interior, a quien, por seguir la senda del mártir Dollfuss y del ejemplar Seipel, ha de merecer los aplausos de todo político cristiano, cuando el jefe de Prensa, al entrar anunciándole otra visita, puso término a la mía.—**BERMUDEZ CAÑETE.**

Méjico y Rusia reanudan sus relaciones

Se cree que el embajador mejicano en Moscú será Garrido Canabal

MEJICO, 23.—La Prensa se hace eco del rumor que circula insistentemente en los círculos políticos, según el cual, el Gobierno de Méjico reanudará en breve las relaciones oficiales con el Gobierno de la U. R. S. S.

Según este rumor, el señor Garrido Canabal, ministro dimisionario de Agricultura, sería nombrado ministro en Moscú.

* * *

N. de la R.—Garrido Canabal es el jefe de las «camisas rojas», fiador de los que asesinaron en Coyoacan a cinco católicos que salían de misa el día 30 de diciembre pasado, ex gobernador de Tabasco, donde suprimió todo culto, y organizador de los cursos de ateísmo y de los «sábados rojos».

El presente número de

EL DEBATE

consta de

VEINTE PAGINAS

Su precio es de VEINTE CENTIMOS

Austria se adhiere a los acuerdos de Londres

Ayer terminaron las conferencias que se han venido celebrando en París

PARIS, 23.—Schusschnigg, después de conferenciar dos días con el Gobierno francés ha expresado su fe en el acuerdo de Roma. El Gobierno francés, por su parte, ha publicado un comunicado oficial que dice que Schusschnigg y Laval han reconocido las ventajas en proseguir los esfuerzos para consolidar el acuerdo de Londres de acuerdo con el espíritu del pacto central europeo y los principios esbozados en el pacto franco-italiano.

Los políticos austríacos han hecho pública su satisfacción por el propuesto pacto francobritánico, que consideran un elemento importante para la seguridad de la paz europea, si no divide y desglosa de los demás pactos regionales formando con ellos un todo indivisible que garantice la estabilidad espiritual de Europa.—**Associated Press.**

cristiano, que es una dignidad que eleva a los católicos que a ella pertenecen, que la amen como a las niñas de sus ojos. ¿Qué dicen los Obispos? Que la Tarjeta debe ser adquirida por los católicos, en cuanto que ella es el diploma, la patente, la expresión, el signo eterno de que pertenecen a la Acción Católica. La contribución voluntaria que la Tarjeta supone, es necesaria para fundar Secretariados como el que funciona en Vitoria; para los gastos de propaganda de las Juntas Diocesanas y otras Juntas superiores; para las obras de Apostolado que mantiene la Acción Católica; para actos de propaganda de la doctrina de la Iglesia, tan solemnes y tan prácticos como los que se han celebrado en esta semana en este mismo templo.

A continuación dijo el Prelado: No hace muchos días, un periódico de Madrid se ha permitido atacar a la Tarjeta de Acción Católica. He leído el artículo. Me creo en el deber de contestarle y rebatirle desde esta cátedra sagrada. En el artículo se describía la situación angustiosa de los pobres sacerdotes con la sotana raída, sirviendo al Señor en iglesias desmanteladas, desamparadas y en ruinas. Se pregunta el articulista si no sería mejor ayudar a estos sacerdotes y reconstruir las iglesias, que el adquirir la Tarjeta de Acción Católica. Yo preguntaría a mi vez: ¿cuántos son los que han tomado la Tarjeta de Acción Católica en esos pueblos a que el articulista se refiere? ¿Cuántos son los centenares o millares de católicos que, por haber tomado la Tarjeta de Acción Católica, se han visto imposibilitados de atender económicamente al pobre clero necesitado? No. Donde triunfe la Acción Católica, el sacerdote estará bien asistido, porque los hombres de Acción Católica saben que la primera contribución económica que han de hacer es la contribución de culto y clero. El día en que la Acción Católica haya formado rectamente la conciencia de los católicos, el problema de culto y clero estará resuelto.

Más aún; si fuera preciso, la misma Acción Católica sería la primera en desprenderse de las cantidades recibidas para sostener al Clero pobre, si ella tuviera medios y recursos suficientes.

La tarjeta de Acción Católica

Se ha dicho también que la Tarjeta es una invención del señor Herrera. Eso es una falsedad. La Tarjeta de A. C. se implantó en Italia. El Prelado lee los artículos del Reglamento de la Acción Católica italiana pertinentes. La Iglesia española estimó oportuno implantar aquí la Tarjeta de Acción Católica y, después, cada Prelado, en su respectiva Diócesis, la pone en circulación en el momento en que lo consienten las circunstancias. No es, pues, invención de un particular. Es una institución de Acción Católica, creada y amparada por la Iglesia.

El Obispo de Vitoria terminó dando las gracias a todos por el concurso que habían prestado a estas Jornadas y se felicitó del éxito que habían alcanzado, superior a las más halagüeñas esperanzas. Anunció después para fecha muy próxima Jornadas análogas en Bilbao y San Sebastián.

El Prelado fué muy aplaudido. El discurso ha producido una excelente impresión.

Mañana, a las ocho y media, se celebrará una comunión solemne, que dará el Prelado, en acción de gracias por el éxito de las Jornadas.

RECORTISTAS
expertísimos necesitanse.
Talleres de EL DEBATE.
Ofertas con referencias: Jefe de talleres de diez a doce mañana

JARABE CHELVI
Cura tos, catarros, fatiga, gripe, 5 pesetas. Frascos para niños, 1,50 ptas.

PRECISANSE
Almacenes amplios, cubiertos, en buenas condiciones de conservación, preferibles con vía entrada ferrocarril. Ofertas:
J. B. DURUPE
Apartado 466.—MADRID

Todo lector de EL DEBATE debe tomar CAFÉS Y CHOCOLATES Columba
OCHO SUCURSALES EN MADRID — EXPORTACIÓN A PROVINCIAS

EN UN HOTEL NO ES POSIBLE
alojar como es debido a un enfermo. Tampoco es cosa de llevarlo a un sanatorio cuando se trata únicamente de que los médicos le reconozcan y diagnostiquen. Para estos casos se ha creado el
Hogar del Enfermo
ALGO NUEVO E INTERESANTE
Pida detalles al
Hogar del Enfermo
Médico director: Dr. Alberto Soriano. Loma, 1 (Parque Urbanizado Metropolitano). Madrid. Teléfonos 33625 y 51127.

El ministro de Agricultura visita Granada

Ayer recorrió varios pueblos para estudiar los problemas del paro y la crisis azucarera

MAÑANA SE CELEBRARA CONSEJO DE MINISTROS

Después de la una y media de la tarde abandonó su despacho de la Presidencia el jefe del Gobierno. Dijo que carecía de noticias de interés y que había recibido la visita del señor Sediles, para gestiones de indulto y asuntos personales. Agregó que también le había visitado la diputado socialista Matilde de la Torre para interesarse por un indulto. Hemos tenido una conversación —dijo el señor Lerroux— muy interesante y emocionante. Para esta tarde tengo anunciada la visita de varias Comisiones con el mismo objeto, entre ellas una compuesta por los señores Ossorio y Gallardo, Victoria Kent, Sánchez Román Albornoz y Fernando de los Ríos.

Preguntado si asistiría por la tarde al homenaje de los funcionarios al Gobierno, respondió que aun no se encuentra completamente restablecido para asistir a estos actos.

Peticiones de indulto

Al llegar por la tarde a la Presidencia, el jefe del Gobierno manifestó que se disponía a recibir visitas. Y después de una pausa, añadió:

—Y a pasar malos ratos.

Recibió el señor Lerroux a una numerosa Comisión que fué a solicitar el indulto de los condenados a muerte. Según manifestaron los visitantes, iban en representación de la «Asociación de Abogados para defensa de los encartados en los sucesos de octubre». Traían un escrito para presentarlo al señor Lerroux.

Formaban dicha Comisión los siguientes señores: Cirilo del Río, Balbontín, Jiménez Asúa, Ossorio Florit, Barcia, Botella Asensi, Ballester Gozalvo, Serrano Batanero, Lubio, Victoria Kent, Huertas, Maura, Sánchez Román, Feced, Fernando de los Ríos y Rodríguez Pérez.

La entrevista de estos comisionados con el jefe del Gobierno fué muy breve. A la salida dijeron que se habían limitado a entregar el escrito citado al jefe del Gobierno.

Mañana, Consejo

También estuvo por la tarde en la Presidencia el ex subsecretario de la Gobernación, señor Benzo, el cual, según dijo, habló con el jefe del Gobierno de asuntos del partido. Al salir de su despacho, el señor Lerroux manifestó lo siguiente a los periodistas:

—Pocas cosas tengo para ustedes. Ha venido a verme, como ya saben, una Comisión de abogados para solicitar el indulto de todos los sentenciados a muerte por los sucesos revolucionarios. Yo creí que vendrían más Comisiones con este objeto; pero no ha sido así.

Negó interés político a la visita del señor Benzo. Añadió que probablemente pasaría el día de hoy en San Rafael, si el tiempo no empeora. Anunció que el lunes habrá Consejo de ministros.

La Comisión del Estatuto, disuelta

La «Gaceta» de hoy publica un decreto de la Presidencia del Consejo por el que se suspenden de derecho las funciones de la Comisión mixta para la implantación de Estatuto de Cataluña. Esta suspensión subsistirá mientras esté en vigor la ley de 2 de enero 1935.

Asimismo por dicho decreto se revocan los nombramientos de los vocales propietarios o suplentes que integraban dicha Comisión. Y para dar cumplimiento al artículo tercero de la citada ley de 2 de enero pasado se nombra otra Comisión, que presidirá el subsecretario de la Presidencia, y de la que serán vocales el subsecretario de Justicia y los directores de lo Contencioso del Estado, de Seguridad y de Caminos, además de los señores don José María Fábregas del Pilar y don Ricardo López Barroso.

Peticiones al ministro de la Gobernación

El ministro de la Gobernación recibió a los diputados de la C. E. D. A. señores Madariaga y Molina Nieto, que le trasladaron el ruego por ellos formulado al inspector general de la Guardia Civil para que conceda permiso para construir un cuartel de la Benemérita en Talavera de la Reina. También recibió el señor Vaquero al diputado socialista señor Lamoneda, que le pidió se activen los trámites para que se conceda un nuevo local a las fuerzas de Asalto de Granada, a fin de que se puedan desalojar los que actualmente ocupan en la Gran Vía, y que, por ser de los incautados a la Compañía de Jesús, deben destinarse a fines culturales.

La situación del señor Lluhí

Hace días que el ex consejero de la Generalidad, señor Lluhí, que se halla en un sanatorio particular, sometido a un régimen de preparación para ser sometido a una operación, dirigió, por conducto de su defensor, señor Jiménez Asúa, una petición en la que se quejaba de la excesiva vigilancia de que se le hacía objeto, pues constantemente tenía a la vista una pareja de guardias de Seguridad a la puerta de su habitación. Decía también el señor Lluhí, que, si esta situación continuaba, le convenía más seguir en su antiguo estado, por lo que aseguraba que en tal caso volvería a la cárcel Modelo. El secretario del Tribunal de Garantías, señor Serrano Pacheco, interrogado sobre el particular, dijo que se le había contestado al defensor que el Alto Tribunal consideraba precisa esta vigilancia, y que si el señor Lluhí quería volver a la cárcel, por no estar conforme con esta situación, el Tribunal no se oponía a ello. Lo cierto es que ayer fué retirada la pareja que prestaba servicio a la puerta de la habitación del señor Lluhí, y desde ese momento se limita a vigilar la entrada al edificio, desde el exterior.

El ministro de Agricultura en Granada

GRANADA, 23.—Esta mañana llegó el ministro de Agricultura, señor Jiménez Fernández, acompañado del director general de Montes. En la estación le esperaban las autoridades locales, directivos y miembros de Acción Popular y Comisiones de los pueblos de la provincia, portadores de banderines. El ministro fué objeto de una calurosa ovación. Se calcula en más de dos mil el número de personas que esperaban la llegada de los visitantes. El ministro fué en automóvil, seguido de una caravana de más de ochenta vehículos, a la basílica de la Virgen de las Angustias, patrona de Granada, donde oyó misa y comulgó, así como numerosas personas de las que le acompañaban. En el domicilio de Acción Popular se sirvió un desayuno, al que asistieron más de doscientas personas. Acto seguido, el director de Montes salió para Guadix y otros pueblos, acompañado de numerosas Comisiones de los pueblos citados y diputados a Cortes. El ministro, durante unas dos horas, recibió en Acción Popular a las Comisiones de los pueblos de la provincia. A las doce, el señor Jiménez Fernández, con varios diputados a Cortes y directivos de Acción Popular, salió con dirección a Atarfe, Pinos Puente, Fuente Vaqueros, Cuauchina y Santa Fe. En Pinos Puente fué obsequiado con un banquete.

Recorriendo los pueblos

Por la noche regresó de su excursión por varios pueblos de la provincia el ministro de Agricultura, que ha recorrido, entre otros, Pinos Puente, Puente Vaqueros y Santafé, para interesarse por los problemas de la provincia. En todas las localidades que ha visitado fué objeto de un apoteósico recibimiento, y en casi todos los pueblos tuvo que dirigir la palabra al público desde el balcón del Ayuntamiento. Se ha negado a aceptar ninguno de los banquetes o "lunchs" que se le han ofrecido, e incluso en Pinos Puente, donde ya estaba preparada la mesa, rogó que se repartieran las viandas entre los niños pobres. En esta capital se ha negado también a aceptar los banquetes que el Ayuntamiento y la Diputación pensaban ofrecerle el próximo lunes, y ha dicho que, en todo caso, el importe que pudiera ocasionarse sea repartido entre los necesitados.

En el centro de Acción Popular, en esta capital, ha recibido el señor Jiménez Fernández a las Comisiones técnicas del partido, que le han informado de las circunstancias en que se encuentran dos problemas más interesantes para Granada, y que son el paro obrero y la cuestión de las fábricas de azúcar. Le hicieron entrega de voluminosos informes para que los estudie, y el señor Jiménez Fernández ha prometido estudiar ambos problemas con todo interés, para resolver en consecuencia.

El Comité de Acción Popular obsequió al ministro con una cena íntima, a la que han asistido 150 comensales. A los postres han acudido para saludar al señor Jiménez Fernández los miembros del Comité provincial del partido agrario.

Los ayudantes de clases prácticas

Por disposición que aparece en la "Gaceta" de ayer, se ordena, a partir de dicha fecha que los ayudantes de clases prácticas de las Universidades no podrán encargarse del desempeño de una disciplina vacante, ni como en funciones de auxiliares, ni en concepto de acumulada. Unicamente podrán disfrutar de la gratificación de Auxiliaría, a propuesta de la Facultad, pero nunca desempeñar una disciplina titular o acumulada durante períodos completos. Las cátedras vacantes, mientras estén en tal situación, serán desempeñadas necesariamente por catedráticos titulares o auxiliares.

Hoy, Asamblea agraria en Salamanca

EN ELLA SE TRATARA DEL PROBLEMA TRIGUERO

Un importante acto de la organización provincial de A. P. en Zaragoza

SALAMANCA, 23.—Mañana, domingo, se celebrará, en el teatro Bretón, una magna Asamblea, organizada por el Bloque Agrario, para tratar del problema triguero. Asistirán al acto los señores Gil Robles, Casanueva, Cimas Leal, Castaño y Lamamié de Clairac. También vendrá el diputado por Valladolid don Luciano de la Calzada, con numerosa Comisión del partido. Se han hecho peticiones de localidades desde numerosos pueblos, teniendo que reducirse la concesión de aquéllas, pues de ser atendida la demanda haría falta un local diez veces mayor que el designado. En el teatro se colocarán altavoces para que en los saloncillos y pasillos de acceso sean oídos los discursos de los diputados salmantinos. El acto ha despertado gran expectación.

Asamblea provincial

ZARAGOZA, 23.—Se ha celebrado la Asamblea provincial de Acción Popular, bajo la presidencia del señor Bas y los diputados señores Guallar, Serrano Suñer y Sancho Izquierdo. Concurrieron numerosos representantes de los pueblos y se leyeron muchas adhesiones. El señor Serrano Suñer, diputado por la capital, expuso la actuación del partido en el último año y señaló los grandes sacrificios que aquél se está imponiendo por el bien de España. Proclamó la necesidad del respeto mutuo y la autonomía política dentro de los grupos que defienden la causa de Dios y de España, pues no deben gastar sus energías en combatirse, porque todos somos necesarios para defender la sociedad del peligro revolucionario. Habló del paro y del hambre, que son los problemas apremiantes que hay que resolver y respecto a los cuales no vale dar largas diciendo que el estado de la Hacienda impide atenderlos, cuando se están concediendo créditos extraordinarios para cosas inútiles. Fué muy aplaudido.

El aniversario de Vázquez Mella

El martes 26, séptimo aniversario del fallecimiento del señor Vázquez de Mella, se celebrará, a las once de la mañana, una misa de Réquiem en la parroquia de San Jerónimo; y a las seis de la tarde, en el Salón María Cristina (Manuel Silvela, 7) una gran velada necrológica, en la cual hablarán la señorita Urraca Pastor y los señores conde de Rodezno, Bilbao (don Esteban) y Díaz-Aguado Salaverry.

Se ha ofrecido para distribuir invitaciones don Luis de Pando (teléfono 40595).

* * *

La conferencia que había de dar la señorita María Rosa Urraca Pastor en la Sección Femenina Tradicionalista, anunciada para el día 25, ha sido aplazada al 27, a las seis y media de la tarde. Las entradas, por invitación, pueden solicitarse en la Asociación (Atocha, 29 moderno).

Otras notas políticas

El Presidente de la República recibió ayer en audiencia civil a don Jerónimo García Gallego, don Wenceslao Delgado García, don Emilio Pérez Cibeda, don José Manteca, don Carlos Costuna Giner y don Eduardo Batalla, representantes del Ayuntamiento de Barcelona.

En audiencia militar le cumplimentaron los generales Rafael Villegas y Francisco Franco.

* * *

Suscritos por los señores Calvo Sotelo, Lamamié de Clairac y Sáinz Rodríguez, se han presentado dos ruegos: uno pidiendo al ministro de Obras públicas dé las órdenes pertinentes para la organización y aprovechamiento de los riegos a que puede dar lugar el pantano de Santeles en la zona de Alcañiz; y otro para que se active la construcción de la acequia que ha de llevar una nueva aportación de agua al embalse de La Estanca, de Alcañiz, se estudie un proyecto de cauce, que lleve el agua de La Estanca a la llamada Partida de Valmuel, y se hagan los estudios necesarios para la creación de una colonia en la citada Partida de Valmuel, colonia que sería magníficamente servida por el camino vecinal que la une a Alcañiz y por el ferrocarril de esta última ciudad a la de Puebla de Hijar.

La ley de Bases sobre la Coordinación Sanitaria

EN ESTA SEMANA SE TERMINARAN LAS PONENCIAS

El 7 de marzo se iniciarán los plenos de la conferencia para el estudio definitivo

Para conocer la marcha de los trabajos realizados por la Conferencia que, nombrada por el Ministerio de Trabajo estudia el proyecto de ley de Bases sobre Coordinación Sanitaria, hemos visitado al subsecretario de Sanidad, doctor Bermejillo, el cual nos ha hecho las siguientes manifestaciones:

—En la presente semana —nos dice— hemos celebrado las tres primeras reuniones plenarias de la Conferencia que, para estudio de la ley de Bases sobre Coordinación Sanitaria, nombró este Ministerio. La finalidad esencial de dicha Conferencia es proponer los Reglamentos y disposiciones complementarias para la puesta en práctica de la mencionada ley, sobre cuya proposición, la superioridad dictará oficialmente las normas legales para su adaptación definitiva.

Varios problemas se han señalado claramente en el transcurso de las tres sesiones. Uno, candente por su actualidad y significación práctica: la angustiosa situación de los médicos y sanitarios rurales en varias provincias, donde se les adeudan muchos meses de haberes, y lugares donde se limitan sus derechos por razones de pequeña política.

Esta limitación cristaliza, como hecho experimental, en el tan reciente como vergonzoso episodio de Cantalejo (Segovia), suceso sangriento y repugnante, en el cual no sólo colabora la injusta actuación de un Ayuntamiento, sino también la carencia de compañerismo y deontología de unos médicos, fructificando en la incultura y amoralidad de un pueblo.

Por otra parte, es patente la angustiosa situación de muchas haciendas municipales, como puso de manifiesto el señor Salazar Alonso, así como también parece cierto que existen Municipios en los que su deficiente administración o sus cortos deseos en el cumplimiento de obligaciones para con los sanitarios, conducen a la precaria situación de éstos.

A este respecto, quedó bien manifiesto el amplio espíritu de comprensión y firme deseo de alcanzar un plano de convivencia, existente entre los representantes de ambas partes—Municipios y Sanitarios—en la redacción de las ponencias.

Otro tema interesante ha sido la delimitación entre Sanidad—función preventiva—y Asistencia—función de tratamiento de los ya enfermos. Cierto es que la barrera que limite ambos campos no es de fácil determinación, y ha de constituir una línea quebrada, con todas las angulaciones que precisan materias que por su proximidad tienden a la confusión en un mismo cuerpo. No obstante, la ponencia a este respecto señalada por la Subsecretaría, será un paso útil para futuras determinaciones.

El estudio técnico y administrativo de la Sanidad oficial en Institutos provinciales y centros de higiene rural, constituye otra de las materias que ha de reglamentarse.

Hemos señalado toda la próxima semana para que las ponencias se elaboren, y el día 7 del próximo mes se iniciarán los plenos para el estudio y discusión definitiva de la amplísima materia de Sanidad y Asistencia pública.

La necesidad de una puesta al día sobre esta materia, de la legislación española, es un hecho indubitable, y la capacidad y ponderación de los elementos que forman la Conferencia permite concebir a este ministerio esperanzas de una labor útil para la Sanidad, en sentido lato, y engrandecedora de nuestra Patria.

Nota de las Diputaciones de régimen común

La Asamblea de presidentes de Diputaciones de régimen común ha entregado al presidente del Consejo la siguiente nota:

"La Asamblea de presidentes de Diputaciones provinciales de régimen común, reunida nuevamente en el día de hoy, ante los conflictos creados a algunas de ellas por aplicación efectiva de las disposiciones sobre retención de ingresos a las mismas, decretados en orden a la ejecución de la ley de Coordinación Sanitaria, acuerda dirigirse respetuosamente a los Poderes públicos ratificando la petición ya anteriormente formulada, y que se reproduce en nota adjunta, solicitando muy especialmente que, en relación a la legislación de que se trata, prevalezca en términos generales y absolutos la ley de 27 de diciembre último, aclarando que las retenciones a que las Bases XII y XIII de la ley de 11 de julio de 1934 se refieren, no habrán de establecerse por las Delegaciones de Hacienda, en ningún concepto, antes de la publicación del nuevo Estatuto provincial, prorrogando, por tanto, los efectos de la citada ley de 27 de diciembre, si dentro de los cuatro meses a que la misma se refiere, no estuviera promulgada la nueva ley orgánica de las Diputaciones provinciales. A esta petición se adhiere la Federación de funcionarios de estas Corporaciones."

Asistencia a partos
SANATORIO "SANTA ALICIA"
DIRECTOR: DOCTOR VITAL AZA. MADRID

CARNAVAL
Confetti y serpentinas. Bolas de nieve
Pidan precio a
GALVEZ. Ahtao, 4. Tel. 73774. MADRID

Semana Santa en Jerusalén, Roma y Lourdes
Abril.—Peregrinación a Lourdes, fiestas religiosas. Cierre Año Santo. A Roma, visitando las principales ciudades italianas. A Jerusalén, con visita de Francia, Italia, Egipto, Turquía y Grecia. Detalles: JUNTA PEREGRINACIONES. Pi Margall, 12. Madrid.

SAM
Sindicatos Agrícolas Montañeses
RENEDO (Santander)
Empresa netamente ESPAÑOLA y CASTELLANA
Leche pura de vaca.—Envasada en origen a la salida del pasteurizador.—Exenta de toda clase de bacterias patógenas Envase patentado de papel parafinado, precintado con la fecha del día.—Absoluta garantía.
RIQUEZA EN CREMA, 3,5 POR 100
NUEVOS PRECIOS a partir del 1. de marzo:
A domicilio ..... Ptas. 0,80 el litro
En los despachos "SAM" ..... " 0,75 " "
Los encargos al despacho central.—Juan Bravo, 78. T.° 61116

Reunión de jóvenes católicas en Córdoba

Se celebrará hoy con asistencia de más de tres mil personas, procedentes de veinte pueblos

DARA UNA CONFERENCIA LA SEÑORITA MADARIAGA

CORDOBA, 23.—Con gran entusiasmo están acudiendo representaciones de más de veinte pueblos, para asistir al acto que la Juventud Femenina de Acción Católica celebrará mañana domingo, en el Gran Teatro, en el que pronunciará una conferencia la presidenta de la Junta Nacional, señorita Madariaga.

Se ha tributado un entusiasta recibimiento a la conferenciante. La esperaban en la estación más de 300 jóvenes.

Dado el número de comisiones que llegan a Córdoba, hasta de 400 kilómetros de distancia, y de puntos en que se ha requerido más de una hora de camino en caballería, se calcula que al acto de mañana asistirán unas 3.000 jóvenes.

La Junta Diocesana de Madrid continúa su intensa propaganda de Acción Católica en los colegios de Madrid.

El propagandista don José Luis Sánchez Fernández ha pronunciado dos conferencias en el Colegio de San José, de la calle de Fuencarral, 132, ante un auditorio de 800 alumnos.

Definió lo que es la Acción Católica, obra meritísima a los ojos del Santo Padre, y les hizo ver la obligación de todo católico de adquirir la Tarjeta de Acción Católica para cooperar a las obras culturales y de apostolado que la A. C. está desarrollando.

En el Colegio de Calderón de la Barca, de la calle de la Bola, 6, y ante 500 alumnos, el mismo propagandista dió otra conferencia, sobre el mismo tema

Los alumnos de ambos Colegios acogieron con gran interés y simpatía esta campaña.

Conferencias en Gerona

GERONA, 23.—Como continuación de la Semana Pro Eclesia et Patria, pronunciaron ayer dos conferencias don Felipe Andreu, del Centro Social Blanes y don Ignacio Puig Bayar, catedrático, que hablaron, respectivamente, sobre "Instrucciones sociales en bien del obrero" y "Visita de Carlomagno a la ciudad". A estos actos asistió numerosísimo público.

La fundadora del I. de Angeles Custodios

BILBAO, 23.—Hoy se cumple el 35 aniversario del fallecimiento de doña Rafaela de Ibarra, viuda de Vilallonga, fundadora del Instituto de los Angeles Custodios. Hace ya tres años que se inició el proceso de beatificación de doña Rafaela de Ibarra, y ahora se apresura con motivo de un milagro evidente que se dice hecho por la fallecida señora en la persona de Sor María Domínguez, Hermana del Instituto de los Angeles Custodios, de la Residencia de Madrid.

Unión Parroquial Femenina

CARABAÑA, 23.—Bajo la presidencia del cura párroco, y con asistencia de las propagandistas del Secretariado Diocesano de Acción Católica de la Mujer y de las Marías de este Sagrario, se constituyó en esta parroquia la Unión Parroquial de Mujeres Católicas.

El numeroso grupo de señoras asistentes señala el primer paso hacia el triunfo de Acción Católica, que cuenta en esta parroquia con su casa social, donde tienen establecidas las escuelas católicas incorporadas a Cruzados de la Enseñanza, con la asistencia máxima que permite su reglamento.

En Sevilla

SEVILLA, 23.—Continúan las jornadas de Acción Católica. Los actos de hoy se dedicaron a la Juventud Femenina. Por la mañana, en la iglesia del Salvador, se celebró una misa de comunión general, con asistencia de varios centenares de jóvenes. Luego hubo una reunión de representantes de todas las parroquias, en la que una de las asistentes expuso los puntos principales de la Acción Católica. Por la tarde se celebró una reunión de Directivas de la capital y de las parroquias de la diócesis.

RUBINAT LLORACH
Sales efervescentes refrescantes de sabor agradable.

LA COEDUCACION PREPARA A LOS MAESTROS PARA LA REVOLUCION

AE pide que se publique, para rebatirlo, el informe de un técnico del ministerio

La Comisión técnica de la Federación de Amigos de la Enseñanza, en una nota que ha publicado, se hace eco del malestar general que produce la coeducación impuesta en las Normales, medida que no obedece a razones pedagógicas, sino que forma parte de un plan general de desmoralización de la juventud. Se estiman inadecuadas las razones que aducen los ministros, puesto que se limitan a repetir lo que aconseja algún técnico que, como el señor Luzuriaga, desenfoca la cuestión.

Dicha Comisión técnica de la Federación de Amigos de la Enseñanza pide al ministro de Instrucción Pública que haga público el informe emitido por dicho señor, en la seguridad de que su tesis será contestada adecuadamente, pues la coeducación impuesta, unida a la educación sin Dios, es uno de los medios para desmoralizar a los futuros maestros y prepararlos a la revolución.

Termina la nota haciendo constar que es un poco extraño este punto de vista pedagógico de los ministros del partido de don Melquiades Alvarez, y pide al actual ministro de Instrucción que atienda los clamores de un grupo extenso de pedagogos y de padres de familia que estiman como mínimun de reforma la proposición que en las Cortes presentó la señorita Bohigas.

LA ORDEN DE LA REPUBLICA PARA EL TRADUCTOR DE "EL MEDICO DE SU HONRA"

La misma condecoración para el que la puso en escena

El ministerio de Estado ha facilitado la siguiente nota:

"Desde hace algún tiempo, el Gobierno de la República deseaba testimoniar su reconocimiento a los señores Charles Dullin y Alexandre Arnoux, qúe han venido realizando en Francia una labor de propagación de nuestro teatro clásico. Ilustre actor, fundador de "L'Ecole Nouvelle du Comedien", el señor Charles Dullin ha representado en diversos lugares de Francia obras de los principales autores de nuestro Siglo de Oro, sobre todo de Cervantes y Calderón, y ha mantenido vivo en su teatro de Montmartre el recuerdo de estos ingenios. Ultimamente ha hecho conocer en Francia "El médico de su honra", brillantemente traducido por Alexandre Arnoux, escritor distinguidísimo, que tantas pruebas tiene dadas de su entusiasmo por nuestra literatura.

Deseando el Gobierno de la República demostrar su agradecimiento a los señores Dullin y Arnoux, les ha concedido el ingreso en la Orden de la República con la categoría de Oficial, así como también al señor René Bouvier, que, como vicepresidente del Comité Francoespañol de París, ha contribuido muy eficazmente a que pudieran llevarse a cabo dichas representaciones, poniendo una vez más de manifiesto su gran labor de hispanista esclarecido."

—¿Qué mira usted? Parece como si este fuera el primer automóvil que usted ha visto en su vida.
—Y si no es éste, era como éste, caballero.

("Deutsche Illustrierte", Berlín.)

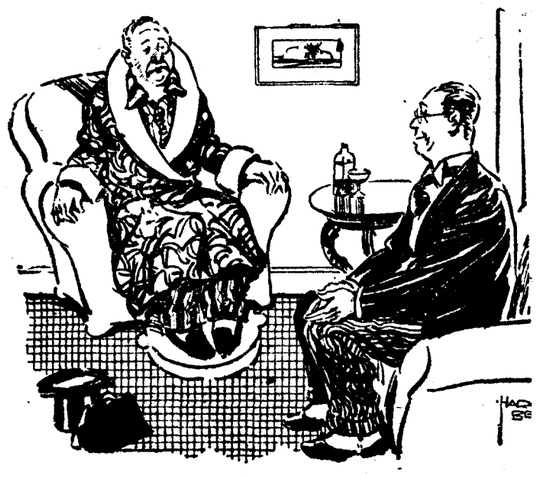

—Doctor; no puedo dormir por las noches.
—Bébase usted una copa de coñac cada hora.
—¿Y cree usted que así dormiré?
—Es muy posible; pero, en todo caso, lo pasará usted mucho más entretenido.

"Ideas", Manchester.)

—Si la reunión se prolongase mucho, querida, te enviaría un continental.
—No te molestes. Ya lo tengo. Se te acaba de caer del bolsillo.

("Hummel", Hamburgo.)

Roban ochenta mil pesetas en un Banco santanderino

Cinco pistoleros se llevaron todo el dinero que había en la sucursal de Sarón. Cortaron después los hilos telefónicos y telegráficos en la carretera

Un atracador muerto por la Guardia civil en Hospitalet

SANTANDER, 23. — En la sucursal que en el pueblo de Sarón tiene el Banco de Santander, cinco individuos, pistola en mano, asaltaron esta mañana el establecimiento y se dieron a la fuga con *unas 80.000 pesetas en metálico.*

Esta mañana, en el punto de "taxis" de la antigua avenida de Alfonso XIII, frente al Banco de España, se presentó un individuo, como de veintisiete años, bien trajeado, que vestía gabardina clara y llevaba gafas negras. Alquiló al chófer Braulio Martín el coche de esta matrícula número 2.608, ordenándole le llevara al Ayuntamiento.

Al llegar a este lugar, en la puerta principal de la Casa Consistorial estaba otro sujeto, bien trajeado, que, dando muestras de gran indignación, porque, según decía, pretendían cobrarle 500 pesetas por un arbitrio, entró en el "taxi" y, en unión del otro desconocido, ordenó al chófer que les conducjera a Villarcayo (Burgos), en el límite con la provincia de Santander. El coche siguió por la carretera de Renedo y llegó a Ontaneda, donde los viajeros ordenaron detenerse al chófer, y el que montó en el Ayuntamiento se dirigió a la Central telefónica, pretextando tener que celebrar una conferencia.

A los pocos momentos volvían de nuevo al coche y ordenaban al conductor que les llevara a Bilbao, pues, en virtud de la conferencia que acababa de celebrar, había desistido de ir a Villarcayo. Pasaron, entonces, por la Penilla, cerca de Sarón, y luego por La Concha, lugar muy próximo a aquel pueblo. Al llegar a La Concha, uno de los desconocidos sacó una pistola y amenazando con ella al chófer le obligó a que parase el "taxi" *y no se moviera,* pues en caso contrario dispararía. En aquel lugar les esperaban tres individuos más.

Entretanto, el chófer fué obligado a ir a una obra en construcción, situada en aquellos alrededores, acompañado siempre por el sujeto que antes le amenazó también con la pistola. Uno de los desconocidos tomó el volante, y los cinco atracadores siguieron hacia Sarón, parando el «auto» frente a la Sucursal del Banco de Santander, en lugar algo alejado del pueblo.

Tres de los desconocidos se apearon del «taxi», y, pistola en mano, penetraron en la sucursal, obligando a los empleados que allí se encontraban, a alzar los brazos. No obstante, algunos funcionarios lograron salir a la carretera. Los atracadores se apoderaron de ochenta mil pesetas, producto de las operaciones del día anterior, en que hubo mucho movimiento, por haber celebrado mercado en dicho pueblo. Una vez recogido el dinero, montaron de nuevo en el coche y emprendieron veloz huida hacia Santander. El atraco se cometió a las doce y media de la mañana.

El chófer, una vez que pudo abandonar la obra, se dirigió a un puesto de leche que hay cercano; pero se encontró con que la línea telefónica había sido cortada. Entonces marchó a la estación del ferrocarril Santander-Ontaneda, de La Concha, distante unos dos kilómetros, y por el teléfono de la estación dió cuenta de lo que le había ocurrido a la de Sarón, de donde le contestaron que ya se había cometido el atraco.

Cortan la línea telefónica

Según manifestó una mujer del pueblo, durante la mañana de hoy, un individuo llegado en automóvil, valiéndose de unos trepadores, había hecho como que arreglaba las líneas telefónicas y telegráficas, siendo así que lo que hizo fué cortarlas. Esto hace sospechar que el atraco estaba bien premeditado, por cuanto que anoche las comunicaciones por teléfono y telégrafo con Madrid quedaron interceptadas, continuando hoy la avería, por lo que ha habido necesidad de utilizar el circuito de Bilbao y Oviedo para comunicar con la capital de España.

Noticias recibidas en esta Comisaría dan cuenta de que la Guardia Civil de Revilla de Camargo, pueblo situado en la confluencia de las carreteras de Bilbao y Oviedo, había encontrado los *trepadores utilizados* por aquel atracador, que, sin duda, fueron arrojados desde el automóvil en el que emprendieron la huida después de cometido el atraco. Se han dado órdenes a todos los puestos de la Guardia Civil de la provincia y Policía de Bilbao, Asturias y Burgos para que practiquen diligencias. De Santander salieron, inmediatamente que se tuvieron noticias del atraco, varios agentes de Policía y un camión con guardias de Asalto con dirección a Sarón.

El Banco de Santander tenía concertado un seguro con una Compañía aseguradora contra el robo.

A las dos y media de la tarde fué encontrado, en un callejón próximo a la plaza de Numancia, abandonado, el coche utilizado por los atracadores. Según manifestaciones de algunos vecinos de las casas inmediatas, se apearon del vehículo cinco sujetos que llevaban un maletín. Esta es la última pista que se tiene.

en Cuenca

CUENCA, 23.—Esta madrugada, en Alcázar del Rey, tres desconocidos penetraron, enmascarados, en el domicilio de Vicente López Pérez, al que, amenazándole con revólveres, le robaron 400 pesetas, ropas de valor y algunos objetos. En automóvil se dieron después a la fuga. Los atracadores llevaban antifaz negro y pañuelo blanco. Antes de huir cortaron la línea telefónica. Se cree que salieron con dirección a Madrid.

Un atracador muerto por la Guardia civil

BARCELONA, 23.—En Hospitalet, al pasar el mozo Vicente Lasalle, por el puente el Capó, cercano al cementerio, que llevaba el importe de los jornales de los obreros de la fábrica donde presta sus servicios, fué sorprendido por un individuo, que pistola en mano, le exigió la entrega del dinero, al mismo tiempo que advertía a otro desconocido próximo en aquel lugar que vigilara a un carretero que por allí pasaba. En este momento, un segundo individuo dió la voz de que se acercaba una pareja de la Guardia civil, y los atracadores huyeron. Los guardias dieron el alto, pero como fueran desobedecidas sus órdenes, dispararon sus fusiles. Uno de los atracadores resultó muerto; el otro logró huir.

El atracador fallecido había recibido dos balazos. Aparenta tener diez y ocho años y viste pobremente, al parecer, como disfraz. Se practicaron dos detenciones y se cree que uno de los detenidos es el otro atracador. El cobrador reconoció en el muerto a uno de los atracadores.

Se defiende de los atracadores

BARCELONA, 23.—Al pasar José Martínez por la calle de Agustín Milá, al llegar frente al número 31, salieron de un portal tres individuos que se echaron sobre él y pretendieron quitarle la cartera, en la que guardaba una respetable cantidad que poco antes había hecho efectiva. José luchó bravamente contra los ladrones, y una mujer, que por allí pasaba, dió grandes voces en petición de auxilio, y consiguió que los malhechores se dieran a la fuga sin lograran su propósito. El gobernador general ha compensado con 150 pesetas al que iba a ser robado y con 50 a la mujer que demandó auxilio.

Atracadores detenidos

El ministro de la Gobernación comunicó ayer tarde a los periodistas que habían sido detenidos los dos autores de un atraco cometido en la noche del viernes en una tintorería de la calle de Deigo de León.

Un huracán se desencadenó ayer sobre España

Las líneas telefónicas con Bilbao, Coruña, León y Oviedo, cortadas por el viento

En Madrid hubo una verdadera lluvia de cristales

Ayer se desencadenó en Madrid—lo mismo que en toda España—un violentísimo temporal de viento, que dió lugar a numerosos accidentes, si bien ninguno de ellos tuvo graves consecuencias. Gran número de vallas fueron derribadas por el huracán y, ante el peligro que ofrecían otras, tuvieron que intervenir los bomberos para desmontarlas.

También los cristales de numerosos balcones y faroles fueron desprendidos y lanzados a la calle. En las vías céntricas, y singularmente en la Gran Vía y en la calle de Alcalá, donde abundan las grandes cristaleras, hubo una verdadera lluvia de cristales, que ponían en peligro constantemente a los transeúntes.

En la calle de la Princesa fué abatido un árbol muy corpulento que, al caer, derribó la verja de hierro que rodea a un colegio establecido en el número 17 de la mencionada calle. Hubo necesidad de interrumpir la circulación por dicha vía hasta que una brigada de bomberos retiró el árbol, para lo cual tuvo necesidad de aserrarlo por el medio. En la calle de la Montera, esquina a la de Caballero de Gracia, intervinieron también los bomberos para desmontar la armazón de un anuncio luminoso colocado en el tejado, una de cuyas letras fué arrastrada por el viento y cayó a la calle, sin que ocurrieran desgracias personales. Algo parecido ocurrió en la calle de Génova, donde se desprendió un bloque de piedra de un palacio frente al "cine" de Génova.

Destrozos en los edificios

En una casa de la calle de Lérida, número 8, propiedad del señor Santo Tomé, el viento hizo caer un tabique.

En la calle de Bravo Murillo, y en las ruinas del Colegio de Maravillas, se derrumbaron varios tabiques y un paredón.

En el número 69 de la citada calle, el aire hizo caer una pared.

Personas lesionadas

Juan Vicente Serrano, de ochenta años, domiciliado en la calle de Jaén, número 8, cayó a consecuencia del vendaval, y se produjo lesiones de pronóstico grave.

Consuelo Domán Fernández, de cuarenta y tres años, domiciliada en la calle de Casimiro Sánchez, número 3 (Pueblo Nuevo), fué derribada por el viento en la calle de Alcalá, y se produjo lesiones de pronóstico grave.

En la calle de Ayala cayó, por la misma causa, Teodoro Lozano García, de cincuenta y seis años, domiciliado en la calle de Luis Villa, número 3. Fué asistido de lesiones de pronóstico reservado.

Cuando salía del colegio el niño de nueve años, Víctor Santiago Courillón, que vive en la calle de la Paloma, número 3, le cayó una teja en la cabeza, que le produjo lesiones de pronóstico reservado.

Circulación interrumpida

A última hora de la tarde, en la calle de Blasco Ibáñez, esquina a la de Luisa Fernanda, el viento arrancó de cuajo un corpulento árbol del jardín de la Escuela de Ingenieros Navales. El grueso tronco cayó atravesado sobre los rieles del tranvía y quedó interrumpida la circulación hasta la llegada de los bomberos, que procedieron a retirar el obstáculo.

En los paseos de la Castellana y Recoletos, el viento desgajó muchas ramas y causó destrozos en los jardines.

Los bomberos fueron requeridos ayer veintidós veces para reparar averías producidas por el vendaval y evitar nuevos derribos.

Las líneas aéreas

Ayer mañana salió normalmente del aeropuerto de Barajas el aparato de la línea de Barcelona.

Sin embargo, por el vendaval reinante fueron suspendidas las salidas de los aviones de Valencia y Sevilla, que lo hacen un poco después del mediodía.

Poblaciones incomunicadas telefónicamente

A consecuencia de los grandes temporales que azotan el N. y NO. de la Península, las poblaciones de Bilbao, Coruña, Oviedo y León quedaron, a partir de última hora de la tarde de ayer, *sin comunicación telefónica.*

Las averías más importantes se registraron en el circuito Madrid-Valladolid y desde Burgos a Santander. Valencia también quedó incomunicada a las diez de la noche.

No obstante el denuedo con que trabajan las brigadas de obreros destacadas a los lugares de avería por la Compañía Telefónica y sus sucursales, en muchos puntos los esfuerzos para restablecer las comunicaciones resultan estériles por la fuerza del viento, cuya velocidad ha llegado a los 60 kilómetros por hora.

FIGURAS DE ACTUALIDAD

Don José María Igual Merino, que ha obtenido por unanimidad el número uno en las oposiciones a cátedras de Instituto, de Geografía e Historia

Por segunda vez logra el señor Igual el primer puesto en unas oposiciones, con el máximo de votación. Fué la primera en las celebradas en 1930, que le llevó a ocupar la cátedra de Las Palmas. Poco después, mediante concurso, pasó a Logroño; más tarde a San Sebastián, y en la actualidad, desempeñaba interinamente una cátedra y la secretaría del Instituto "Pérez Galdós", en Madrid. Formado en la Universidad Central, fué iniciado en los estudios geográficos por don Eloy Bullón. Es autor de varios y notables trabajos sobre su especialidad y académico correspondiente de la de la Historia.

Roosevelt encuentra viva oposición en el Senado

Obstáculos al proyecto de Obras públicas. La Cámara de Representantes ha aprobado el aumento de los gastos de Guerra

WASHINGTON, 23.—A pesar de la mayoría del partido demócrata en el Senado, se nota una indisciplina creciente cada vez que hay que votar un proyecto de ley de importancia.

Se hace notar a este propósito el fracaso del proyecto de ayuda a los obreros sin trabajo y la insuficiencia del crédito votado, lo que parece revelar un aumento de la oposición a la política de Roosevelt.

Se estima seguro que los partidarios del presidente presentarán ahora un contraproyecto destinado a hacer triunfar en definitiva el punto de vista del Jefe del Estado.

El senador La Follete ha declarado que los créditos votados para obras públicas con objeto de dar trabajo a los parados no bastan ni con mucho y que sería necesario llegar a un total de diez millones de dólares.

El presupuesto de Guerra

WASHINGTON, 23.—La Cámara de Representantes ha aprobado y ha remitido al Senado el presupuesto correspondiente al departamento de la Guerra para el próximo ejercicio económico.

Este presupuesto asciende a un total de 378.699.448 dólares.

Se autoriza al presidente Roosevelt a aumentar los efectivos militares en 165.000 hombres si así lo estimara necesario, llegado el caso.

También se autoriza la construcción de nuevos aviones.

Un Tratado con Francia

PARIS, 23.—En el discurso pronunciado ayer por el embajador de los Estados Unidos durante el banquete celebrado en el American Club para celebrar el aniversario de Jorge Wáshington, y en el que también hizo uso de la palabra el señor Flandin, el diplomático afirmó que van a entablarse negociaciones para llegar a la conclusión de un nuevo Tratado comercial entre Francia y los Estados Unidos.

Panamá quiere cobrar en oro

WASHINGTON, 23. — Noticias de buen origen anuncian que el Gobierno de Panamá rechazará, al igual que hizo el año pasado, el cheque de 250.000 dólares, en moneda desvalorizada, cantidad que representa el total del alquiler de la zona del Canal de Panamá, alquilada a los Estados Unidos, y que exigirá el pago de dicha cantidad en oro.

* * *

Roosevelt ha pedido al Congreso la prórroga de la NRA por otros dos años, insistiendo sobre todo en dos argumentos: que ha dado trabajo a cerca de cuatro millones de personas y que ha implantado una disciplina eficaz para impedir el retorno a ciertos abusos, tanto en el campo social como en el económico. Al mismo tiempo reprocha a los críticos su actitud frente a una experiencia de tan escasa duración, que en algunos Códigos apenas ha funcionado once meses. Por último, del texto del mensaje se deduce que se abandona definitivamente la pretensión de fijar los precios, que en la práctica ya no se utilizaba, aunque la ley lo autoriza, y suprime las sanciones penales establecidas para los infractores de la ley: sólo se aplicarán sanciones civiles.

La advertencia sobre el escaso tiempo que han funcionado muchos Códigos, vale tanto para los críticos como para los panegiristas, mas es evidente que peca contra la prudencia suspender un ensayo como el de la NRA en las circunstancias actuales. Y, sin embargo, hay que confesar que los críticos de la NRA se han hecho sentir, hasta el punto de que la posición del Presidente aparece hoy menos firme que a raíz de las elecciones de noviembre, y que por todas partes se notan síntomas de desconfianza, de impaciencia e incluso de verdadera rebeldía.

Se asegura que la prisa de Roosevelt a solicitar la renovación de la ley tiene por objeto impedir que prospere la petición presentada en el Senado pidiendo que se investigue acerca de veintiuna acusaciones concretas hechas contra los Códigos o su manera de aplicarlos. Las más graves de esas acusaciones son que permite resucitar a los "trusts", que arruinan a los pequeños industriales y comerciantes y que en muchos sitios no se cumplen las cláusulas sobre salarios y jornada.

No es esto sólo. El Senado está virtualmente *torpedeando* el *plan de los* 4.800.000.000 de dólares que Roosevelt quisiera ver aprobado en seguida, y para cuya realización ha pedido libertad absoluta. Ya hemos explicado que la oposición a este plan se apoyaba mucho más en cuestiones de electoralismo menudo que en argumentos de altura, pero lo grave para el Presidente es que el porvenir de su experiencia depende en mucha parte de la rapidez con que actúe. La decisión en obrar fué el secreto del éxito hace dos años y obtuvo su recompensa electoral, pero Roosevelt, para dirigir el Congreso, necesita mantener su autoridad intacta, y eso es lo que está perdiendo, según los síntomas a que aludimos.

Porque todavía hay otro sector que protesta contra la aplicación que se hace de la NRA en lo referente a los contratos colectivos: la Federación Americana del Trabajo que, a favor de la ya célebre cláusula 7A, había comenzado a nutrir sus efectivos sindicales y que ahora, por la interpretación que se ha dado en algunas industrias, como la del automóvil, se encuentra imposibilitada de imponer en ella sus representantes y sus sindicatos.

El *descontento se ha traducido en* amargas quejas y en dos amenazas. Una de ellas de carácter político, la de constituir un partido laborista, no asustará por unos años al partido demócrata, pero cuando Roosevelt haya de dejar su puesto es muy posible que el terreno esté abonado para lanzar el nuevo partido. La otra puede ser motivo de preocupación para las autoridades, porque es la de considerar a la huelga como el único arma eficaz para vencer en una reivindicación. Y es lo cierto que nunca ha habido en Norteamérica tantas huelgas como ahora.—**R. L.**

Un crimen de espionaje en la Costa Azul

Aparece en Cannes el cadáver de un belga asesinado a tiros

Llevaba tarjetas de la princesa Juliana de Holanda, de otra de Polonia y de diplomáticos japoneses y rusos

CANNES, 23.—La Policía ha descubierto hoy en la playa el cadáver de un hombre. Según parece se trata de la víctima de un complot de espionaje internacional. Por la autopsia se ha revelado que fué muerto a tiros antes de ser arrojado al mar. Ha sido identificado como Arturo Guillaume, de cincuenta y cuatro años, de nacionalidad belga. Según la Policía, por los documentos encontrados en el hotel donde se hospedaba, estaba en relación con los comunistas. También se le han encontrado tarjetas de visita pertenecientes a personalidades destacadas en el mundo internacional, entre ellas, la de Teisaburo Kuga, delegado japonés en la Cámara Internacional de Comercio, así como una tarjeta de invitación que lleva el nombre de la princesa Juliana de Holanda.

Otra tarjeta es de Nicolás Tikhmenieff, antiguo primer secretario de la Embajada soviética, que se marchó de París en 1927, y que, según se cree, se encuentra ahora en la Legación rusa del Extremo Oriente. La Policía fundamenta en este descubrimiento los rumores de que Guillermo tenía estrechas relaciones con los Soviets.

Otra prueba de que el individuo en cuestión frecuentaba la alta sociedad la da una tarjeta de visita de la princesa Dominica Radzvillo. En la tarjeta está escrito a mano "con las más sinceras felicitaciones". La Policía se propone interrogar a la princesa para saber a qué obedecían estas felicitaciones.

El cadáver apareció con los pies atados por un cordón de la misma clase que el que se ha utilizado para atar los montones de papeles y "fotos" encontrados en su hotel.

La Policía ha dado con la esposa del belga, quien ha manifestado que se separó de éste hace diez y seis años y que desde entonces ha usado siempre su nombre propio. Se llama Olga Drofojowski y reside en Beaufovil. No ha podido dar ninguna luz sobre las actividades de su antiguo esposo, pues desde el divorcio ignora a qué se dedicaba.

Durante las investigaciones realizadas una mujer cuyo nombre no se ha hecho público ha reconocido el cadáver diciendo que se trata de un hombre que estuvo empleado como ayuda de cámara en casa de su madre, aquí en Cannes, en 1914.

El padre Domingo Lázaro

Ha fallecido en Madrid el religioso marianista Padre Domingo Lázaro. Era una figura querida y popular. Con independencia de sus grandes dotes de hombre inteligente y culto y de gran educador, el Padre Domingo Lázaro vivirá en el recuerdo de cuantos le conocieron y trataron, como un espíritu abierto, lleno de cordialidad y simpatía, como un hombre generoso, dotado de finísima percepción, afable con todo el mundo y que en su largo trato con la infancia parecía haber adquirido las características más puras del alma juvenil, que alentaba en él vigorosamente, sobre las grandes pausas que, en los últimos tiempos, imponían a su esfuerzo los avances de la enfermedad. El Padre Domingo Lázaro será llorado como religioso, como maestro y como amigo. No deja tras de sí más que una estela de grandes y merecidas simpatías.

* * *

Había nacido en San Adrián de Juarros, provincia de Burgos, en 1877, e ingresó en la Compañía de María en septiembre de 1889. Hizo sus primeros estudios en Francia, en Besançon; estudió Filosofía en París, y luego de sobrevenir en la nación vecina la expulsión de las Ordenes Religiosas, se trasladó a Friburgo, en Suiza, donde asistió a las clases de Teología de aquella Universidad. Se ordenó de sacerdote en 1906, a los cinco años de haber terminado su licenciatura en Filosofía.

Ejerció la Capellanía del Colegio de Santa María, de San Sebastián, encargándose después de la Dirección del mismo, hasta 1916, año en que fué nombrado provincial con residencia en Madrid, cargo que ocupó hasta 1924. Desde esta fecha hasta la de su fallecimiento ha ocupado el cargo de Superior.

Su afición por las cuestiones pedagógicas se fué desarrollando a medida que se ponía en contacto con los niños y con los padres. Escribió sobre estas materias numerosísimos artículos y dió muchas conferencias, y últimamente estaba dedicado con gran actividad a los asuntos de instrucción pública, cuya vital importancia conocía como pocos, en la Federación de Amigos de la Enseñanza y en la Revista "Atenas".

A los religiosos de la Compañía de María y a la familia del ilustre fallecido hacemos presente, con esta ocasión, el testimonio de nuestro sincero pesar.

No hay tos rebelde a las
PASTILLAS CRESPO

La causa por los sucesos de Cimadevilla

Comenzó ayer en Gijón y continuará hoy. El fiscal pide para todos los procesados, menos uno, la pena de reclusión perpetua

EN LA SEMANA PROXIMA COMENZARA LA RECONSTRUCCION DE LOS CUARTELES

GIJON, 23.—Hoy comenzó el Consejo de guerra por los sucesos revolucionarios desarrollados en el barrio de Cimadevilla, de Gijón, contra los procesados Amalio Presmanes Lavín, Avelino Ambás Rodríguez, Benigno Díaz Dorado, Benigno Gallardo Pozuelo, Eugenio Rodríguez Alonso, Herminio Fernández López, José María Gallegos Fernández, José Antonio González Medina, José Rebollar González, José Miguel Quesada Morilla, Juan González Fernández, Juan José González González, Luiz González Martínez Marina, Manuel Prieto García, Marcelino Muñiz Cuervo, Mario López Victorero, Maximino Morán Huergo, Prudencio Pérez Charro, Ramón Menéndez Noval, Saturnino Pidal Gutiérrez, Salvador Rodríguez Alonso y Víctor Alvarez González, a todos los cuales se les acusa de delito de rebelión militar.

En el apuntamiento se dice que el día 6 de octubre, sobre las diez y media de la noche, un grupo de revoltosos que había llegado a Gijón, se internó en el barrio de Cimadevilla, soliviantó y excitó los ánimos de los vecinos. Hacia las doce de la noche comenzó un intenso tiroteo en diferentes lugares del barrio. Intentaron los revoltosos apoderarse del cuartel de Carabineros e hirieron al carabinero Eusebio Fernández Pasarín, mientras que otros sediciosos sostenían intenso fuego con el alférez del mismo Cuerpo, don Francisco Fernández Gómez y con la pareja de servicio en La Barquera, contra la que arrojaron varias bombas. Se impidió que los revoltosos se aproximaran a varias embarcaciones de motor con el ánimo de apoderarse de la gasolina. En la noche del 6 al 7, asaltaron la Fábrica de Tabacos, la panadería «El Relámpago» y una fábrica de sierra, de la que se apoderaron de tablones y demás elementos con los que construyeron barricadas. En la madrugada del día 7 sostuvieron intenso tiroteo con los carabineros y mataron a uno de ellos, llamado Antonio Pertierra Fernández.

En la misma madrugada cometieron infinidad de atropellos contra varios sacerdotes cuando éstos se dirigían a los templos a cumplir con su sagrado ministerio, y asaltaron la casa del carabinero Ignacio Fernández. La misma mañana se apoderaron del pabellón del Club Astur de Regatas, donde establecieron su cuartel general, y por la tarde, de la Delegación Marítima, donde robaron *ocho fusiles y 1.002 cartuchos.*

El bombardeo de Santa Catalina

La tarde de ese mismo día, y en vista del cariz que tomaban los acontecimientos, el comandante militar de la plaza indicó al ministro de la Guerra la conveniencia de bombardear el cerro de Santa Catalina, en cuyo alto está situado el barrio de Cimadevilla. Se hizo seguidamente; pero, no obstante esto, a la noche siguiente continuaron los asaltos a diversos domicilios. Establecieron un hospital de sangre en la Fábrica de Tabacos, y obligaron a los practicantes vecinos a prestar servicio. También repartieron entre el vecindario latas de conservas, robadas en una de las fábricas del barrio, y asaltaron el palacio de los condes de Revillagigedo, casa rectoral de San Pedro y domicilio del sacerdote don Angel Junco, donde se apoderaron de dinero y efectos, y en el cual se hicieron fuertes contra la fuerza pública. También penetraron en el domicilio de don Carlos Cienfuegos Jovellanos, y se apoderaron de colchones para las barricadas, desde los cuales sostuvieron intenso tiroteo con la guardia de Seguridad y Municipal. Intentaron varios asaltos al Ayuntamiento, hasta cuyos soportales llegaron algunas veces.

Desmoralización de los rebeldes

Nuevamente el cañonero «Libertad» volvió a bombardear desde el Musel, esta vez sobre el mismo barrio. En seguida los rebeldes se desmoralizaron y fueron ya incapaces a contener al vecindario cuando éste, a pesar de las amenazas, evacuó la barriada y se dirigió en grupos numerosos hacia las calles principales de la población. En la plaza del Ayuntamiento, paso obligado en la evacuación, fueron detenidos la mayoría de los sediciosos, los cuales, momentos antes de comenzar el bombardeo, habían celebrado un mitin en el Campo de las Monjas, en donde alentaron a los revoltosos Angel Alvarez Fernández, declarado en rebeldía, y Maximino Morán Huergo, procesado.

En el apuntamiento se elogia calurosamente la actuación de la Guardia municipal, Carabineros y fuerzas de Seguridad por la decisiva y eficaz defensa que hicieron del Ayuntamiento, y se señala que en todos estos hechos resultaron muertos, además del carabinero Antonio Fernández Pertierra, el revolucionario Angel García Sobral, "el Pescao", y don Aniceto Vallina, don Enrique Cabrero Cosio, don Salvador Levy Culpe y el delegado marítimo don Joaquín Freire de la Arana.

Petición de penas

Se pasa seguidamente a dar lectura al escrito de acusación definitiva del Ministerio fiscal, quien en sus conclusiones provisionales consideraba a todos los procesados como reos de delito de rebelión militar y señalaba que la pena que se debía imponer a cada uno de ellos era la de reclusión perpetua a muerte; pero como resultado de las actuaciones sumariales, modificó sus conclusiones en el siguiente sentido:

Los procesados intervinieron en diversas formas, aunque análogamente y con los mismos fines, en los graves sucesos que se desarrollaron en el barrio de Cimadevilla. Estos hechos constituyen uno de los episodios del movimiento de rebeldía, y causaron varios muertos y heridos, multitud de agresiones a la fuerza armada asaltos a casas particulares, fábricas, comercios, etcétera. Los acusados ejercieron multitud de coacciones encaminadas a que los ciudadanos pacíficos intervinieran en la rebeldía. Unicamente cesaron en sus agresiones a las fuerzas del Estado al sentirse desmoralizados por el bombardeo del barrio de Cimadevilla.

El fiscal va especificando los cargos que se deducen contra todos y cada uno de los procesados, y como consecuencia de los mismos solicita se imponga la reclusión perpetua a todos ellos; excepción hecha de Juan González Fernández, para quien únicamente pide se imponga, por ser menor de dieciocho años, la pena de doce años y un día de reclusión temporal. Solicita para todos las accesorias legales correspondientes, y en concepto de responsabilidad civil la que se determine necesaria en el período de ejecución de sentencia para reparar los daños producidos. Deberá servirles de abono la totalidad de la prisión preventiva.

Acusaciones contra los procesados

Las declaraciones de los testigos que comparecieron en el sumario acusan a todos los procesados de intervenir en los sucesos desarrollados en Cimadevilla, aunque más tarde algunos de dichos testigos se rectifican en sus declaraciones. También hay otros testigos que deponen en favor de los procesados, los cuales, a su vez, también niegan hayan intervenido en nada, y aseguran los que confiesan su intervención que lo hicieron obligados por los revolucionarios.

A Eugenio Rodríguez Alonso se le acusa de la construcción de las barricadas y de formar parte del Comité revolucionario; a Juan José González, de hacer fuego de fusil desde las barricadas; a Mario López Victorero, de hacer fuego de fusil e intervenir en el asalto del pabellón del Club y casa rectoral; a Ramón Menéndez Noval, de ser el cabecilla de los sucesos; a Salvador Rodríguez, también de dirigir la rebelión; a Herminio Fernández López también se le considera como comunista peligroso; a Juan González Fernández, del asalto a la casa del carabinero Ignacio Fernández, a quien puso una pistola al pecho y amenazó con tirarle una bomba a la cabeza; a José Miguel Quesada, de haber asaltado la Escuela Militar de Santa Catalina, apoderándose de cuatro fusiles, y de arengar a los rebeldes en las barricadas; a Manuel Prieto García, de asaltar el Club de Regatas y de repartir víveres a los revoltosos, así como del asalto a la casa de don Laureano Sánchez y de ser el jefe del grupo que intervino en este último hecho; a Avelino Ambas, de ser uno de los dirigentes; a Saturnino Pidal, de sacar a los hombres de sus casas para hacer guardias en las barricadas y de evitar que el vecindario abandonara el barrio y, entre otros hechos, de ser uno de los asaltantes a la casa de don Carlos Cienfuegos Jovellanos.

A Maximino Morán Huergo, de arengar a las masas, dirigir las barricadas y asaltar la Fábrica de Tabacos, así como de ser elemento de enlace entre los revolucionarios de Cimadevilla y los del barrio del Llano, cuyas barricadas dirigió también, y de excitar los ánimos de los revolucionarios, diciendo que se habían pasado a la causa de la revolución setenta marineros de los buques de guerra surtos en el Musel.

A Amalio Presmanes Lavín, de excitación y del reparto de las armas robadas en la Delegación marítima.

A Benigno Gallardo Pozuelo, de ser otro de los dirigentes y constructores de las barricadas.

A Juan González, de ser otro de los dirigentes y obligar a varios vecinos a que lucharan en las barricadas, así como de ser uno de los que dispararon sobre el carabinero que resultó muerto, y a Prudencio Pérez Charro, de disparar sobre la fuerza pública.

A José Rebollar González, sindicalista peligroso, de ser el elemento más destacado de los sucesos; a Benigno Dorado, anarquista peligroso, de ser otro de los dirigentes; a José María Gallego, también anarquista peligroso, se le acusa de lo mismo que al anterior; a Víctor Alvarez, de actuar en las barricadas con fusil y mosquetón y bombas de mano; a José Antonio González, de tomar parte en las barricadas y del reparto de armas; a Marcelino Muñiz Cuervo, de disparar sobre la fuerza pública, y a Mario López Victorero, de tomar parte en el asalto del Club de Regatas.

En el apuntamiento también se hace constar que están declarados en rebeldía, como supuestos participantes en estos sucesos, Angel Alvarez Fernández, Antonio Rodríguez Vázquez, Enrique Depazo Iglesias, Enrique Gallego, Elías Montoto, José Rodríguez y Pelayo Cifuentes, y que se sigue pieza por separado para exigir la responsabilidad civil consiguiente, tanto contra los procesados, como los declarados en rebeldía.

Terminado el informe fiscal, la defensa pregunta a algunos de los procesados acerca de la veracidad de sus declaraciones. Estos contestan que las que se ajustan a la verdad son las prestadas ante el juez militar, en el sentido de que no conocen ni vieron actuar a ninguno de los que aparecen acusados en dichas primeras declaraciones.

Se da por terminada la sesión a la una y media, para reanudarla por la tarde.

La prueba testifical

En la sesión de la tarde comienza la prueba testifical, en la que figuran numerosos testigos. Terminada ésta, el fiscal leyó el escrito de acusación y seguidamente informan los defensores. Don Germán de la Cerra, que defiende a Eugenio Rodríguez Alonso, Salvador Rodríguez Alonso, Juan José González González, Ramón Menéndez Noval y Mario López Victorero, pide para todos la absolución y dice que la prueba es favorable a sus defendidos.

Don Eduardo Ibaceta, defensor de Juan González Fernández y Herminio Fernández López dice, refiriéndose al primero que si obró revolucionariamente fué obligado por los rebeldes, ya que hay que tener en cuenta que tiene diez *y seis años;* en cuanto al otro procesa-

do dice que no hay prueba plena acusadora y pide la absolución para los dos.

Don Dionisio Morán Cifuentes, defensor de Avelino Ambas Rodríguez, Manuel Prieto García y José Miguel Quesada, pide para los dos la absolución.

Seguidamente habla don Manuel Alvarez Blanco, defensor de Amalio Presmanes Lavín, Benigno Gallardo Pozuelo y Luis González Martínez, y como los anteriores, demuestra la inculpabilidad de sus defendidos y solicita su absolución.

Después interviene don José Andrés Manso, defensor de Prudencio Pérez Charro y José Rebollar González, que examina la prueba y demuestra la inculpabilidad de sus defendidos, para los que pide la absolución.

A las ocho de la noche se suspende la sesión para continuarla mañana, a las diez y media.

Como al finalizar el informe del señor Manso, que es diputado socialista, sonaron algunos aplausos en la sala y varios jóvenes saludaron con el puño en alto, se realizaron algunas detenciones.

Para un campo de aviación

OVIEDO, 23.—Hoy conferenciaron el alcalde y el coronel Aranda para tratar sobre la construcción del campo de aviación en terrenos de La Morgal, en Llanera. Es propósito del coronel Aranda dar al campo toda la amplitud posible con objeto de dotarle de los elementos necesarios para el sostenimiento de una escuadrilla de Aviación militar. El alcalde presentó a dicho coronel los planos del terreno adquirido por el Ayuntamiento, y también los planos de algunas parcelas contiguas, que podrán destinarse, si fuera preciso, para ensanchar el campo de aviación.

Readmisiones en la fábrica de la Vega

Hoy han sido despachados 123 vales para la readmisión de igual número de obreros en la fábrica de la Vega.

La reconstrucción de cuarteles

Va por buen camino la cuestión referente al acuartelamiento permanente de las fuerzas en Asturias. En cuanto a la reparación del cuartel de Pelayo, las obras comenzarán la semana próxima. Hay consignadas con tal fin cuatrocientas mil pesetas. El cuartel de Pelayo, durante los sucesos revolucionarios, recibió quinientos cañonazos, pero no pudo ser destruído porque los proyectiles iban faltos de espoleta. Ciento cinco disparos fueron hechos con obuses del cinco y medio y los otros con cañones de Arellano. Dentro de poco dará comienzo la reconstrucción de los siete cuarteles de la Guardia civil destruídos durante los sucesos de la cuenca minera. Para estas obras se han consignado dos millones y medio de pesetas. Los cuarteles serán verdaderas fortalezas y estarán dotados de los últimos adelantos. Tendrán aparatos de "radio".

Con referencia a la organización militar en Asturias, se aumentará un batallón del Regimiento número 36 de guarnición en Gijón, y otro batallón del Regimiento número 3.

Agresión en Avilés

En la noche del viernes al sábado se produjo un apagón total en el pueblo de Avilés. Al mismo tiempo se oyeron varios disparos de fusil y pistola contra los cuarteles de la Guardia civil y de Caballería. Las fuerzas respondieron a la agresión, salieron a la calle y practicaron registros domiciliarios. Han practicado varias detenciones.

Imprenta clandestina descubierta

Ha sido descubierta en Avilés una organización radical-socialista que había constituído un Comité pro presos revolucionarios y editaba hojas clandestinas. La autoridad ha procedido a la clausura del local y a la incautación de todos los enseres y objetos existentes, entre los que figura una pequeña imprenta, con la que confeccionaban dichas hojas. El presidente de la Asociación, apellidado Prendes, ha sido detenido.

EVITE LA GRIPE tomando a tiempo URODONAL que desintoxicando el organismo lo pone en condiciones de resistir mejor al ataque gripal

Los ex concejales de Barcelona, en libertad

También ha sido libertado el señor España, mediante fianza de veinticinco mil pesetas. En el "Uruguay" sólo quedan cincuenta detenidos

Ha sido clausurado el Centro Autonomista de Dependientes

(Crónica telefónica de nuestro corresponsal)

BARCELONA, 23.—La Junta de Unión y Defensa de Hermandades y Montepío de Cataluña, así como los representantes de la Quinta de Salud La Alianza y de otras Asociaciones y corporaciones, en nombre de un millón quinientos mil asociados, han dirigido un escrito al señor Portela pidiéndole permiso para celebrar un mitin y una manifestación a fin de pedir a las autoridades que deroguen la orden que dictó el coronel señor Jiménez Arenas en virtud de la cual se prohibe a los farmacéuticos vender los específicos a precio inferior al marcado en las etiquetas. Como es natural, en atención al estado de guerra, tal permiso no será concedido. Pero ello presta un carácter de ambiente popular al viejo pleito que de antiguo vienen sosteniendo los farmacéuticos de Barcelona desde que la profesión ha ido apartándose de las prácticas del laboratorio para degenerar en venta mercantil de específicos.

Antaño, el boticario era más farmacéutico que comerciante. Ahora ocurre todo lo contrario. Y la competencia mercantil ha traído rivalidades, recelos y hasta duro encono, sembrando la cizaña entre tan sufrida y benemérita clase. Unos farmacéuticos pretenden ceder, en beneficio del público, parte de sus comisiones por venta de específicos y dicen que el precio marcado ha de ser el tope máximo, que no debe ser superado. Debe autorizarse, pues, su venta a un precio inferior. El Colegio de Farmacéuticos sostiene, en cambio, que la venta ha de sujetarse estrictamente a los precios que marca la etiqueta, sin favores ni rebajas. Así lo consiguió mediante un decreto del coronel Jiménez Arenas y hasta persiguiendo con multas y expedientes a las farmacias que más se distinguieron anteriormente en la venta libre.

El caso es de importancia si se tiene en cuenta que sólo media docena de farmacias de Barcelona—las más importantes—efectúan al año, en específicos, una venta por valor de tres millones y medio de pesetas cada una. La venta de específicos en Cataluña puede asegurarse que excede de los ochenta y siete millones de pesetas. Y se da la circunstancia de que el precio de los específicos quintuplica y aun decuplica el valor intrínseco de sus componentes, según la fórmula que lleva impresa. Medicamentos famosos, de marca acreditada por su bondad y por su propaganda, que cuestan cerca de seis pesetas, apenas valen, incluídos sus envases y etiquetas, arriba de ochenta céntimos. Y en los catálogos de tales específicos se ofrece a los farmacéuticos "más del 100 por 100 de beneficio". Así se da el caso de que hay específico que da a ganar a los que lo venden once pesetas, sin más trabajo que cogerlo de la estantería y envolverlo.

Y en todo ello se basan los mutualistas para pedir que se corte el abuso de los específicos y se declare la venta libre de los mismos, ya que de la competencia entre los farmacéuticos se habría de beneficiar el público en general. La Junta del Colegio quiere hacer algunas concesiones que los mutualistas no aceptan. No les convence, por ejemplo, el derecho a una rebaja del diez por ciento, pues nada les garantiza por la posibilidad de una nueva subida en los precios. Ni es solución el tener que comprar los medicamentos rebajados precisamente en el local social del Colegio de Farmacéuticos, pues las grandes distancias que hay en Barcelona hacen que ello no sea práctico, sobre todo de noche y en casos de urgencia. Y el señor Portela se encuentra con un verdadero clamor popular contra los Estatutos que aprobó Dencás para el Colegio de Farmacéuticos, Estatutos distintos de los que rigen en toda España, llenos de arbitrariedades y abusos.

Por si fuera poco, se rebelan también contra esos Estatutos los sesenta farmacéuticos pertenecientes a la última promoción salida de la Facultad, a los cuales, después de haber cursado su carrera y de haber adquirido el título, se les impide abrir farmacias para el libre ejercicio de su profesión en Cataluña.—**ANGULO.**

Los ex concejales, en libertad

BARCELONA, 23.—La Sección tercera de la Audiencia, en reunión de esta mañana, vista la petición de los ex alcalde y ex concejales de este Ayuntamiento, que se encuentran en el vapor «Uruguay», y por el informe del fiscal de no oponerse a la libertad solicitada, ha acordado conceder la libertad provisional de estos procesados mediante la fianza metálica de 1.000 pesetas, o bien fianza doble personal. Al enterarse los amigos y los letrados defensores, procedieron a cumplir este requisito. Y depositada la fianza, fueron puestos en libertad los ex concejales. El primero que ha depositado la fianza ha sido el ex concejal señor Granier Barrera, cuya cantidad entregaron unos amigos.

* * *

BARCELONA, 23.—Los parientes del señor España, ex director general de Administración de la Generalidad, han depositado la fianza de 25.000 pesetas que se exigía para conceder la libertad provisional a dicho señor.

Sólo hay 50 en el "Uruguay"

BARCELONA, 24.—Después de la salida del "Uruguay" del señor Pi y Suñer, sólo quedan a bordo de dicho barco cincuenta detenidos.

La Policía de la Generalidad

BARCELONA, 23. — Los policías de Barcelona están disgustados porque se afirma que el ministro, de acuerdo con el director general de Seguridad, ha acordado reconocer todos sus derechos anteriores a los agentes que se pasaron al servicio de la eGneralidad y luego han reingresado al servicio del Estado. Los policías de esta plantilla aseguran que han formulado cargos concretos contra muchos de los agentes de la Generalidad.

El Centro de Dependientes, clausurado

BARCELONA, 23.—Por el juez ha sido denado la suspensión y clausura del Centro autonomista de Dependientes de Comercio.

Los exportadores de vinos

BARCELONA, 23.—Esta tarde en la Cámara de Comercio se celebró una Asamblea de Industrias, convocada por la Asociación de Exportadores y criadores de Vinos de Barcelona, para protestar de los nuevos impuestos decretados por el alcalde-gestor de Barcelona sobre los vinos, licores y dulcería, y apoyar el proyecto del ministro de Hacienda, desgravando la destilación de los vinos. Asistieron representantes de todas las Asociaciones interesadas. El presidente dió cuenta de las disposiciones de la Alcaldía y también fué leído el dictamen de la Comisión de Agricultura nuevamente redactado sobre el proyecto de la ley de Alcoholes. Se acordó que una Comisión visite al alcalde para hacerle presente su protesta contra el impuesto creado, y en cuanto al problema de los alcoholes, la Asamblea se mostró contraria al dictamen de la Comisión de Agricultura y a todo lo que signifique un monopolio, y favorable a la desgravación del impuesto del alcohol vínico.

Escándalo por un perro

BARCELONA, 23.—Una mujer, dueña de un perro que había sido cogido por los laceros, ha promovido un gran escándalo en la calle de Francia, al pretender cortar con un cuchillo la cuerda con que los empleados del Ayuntamiento llevaban sujeto al can. La mujer, llamada Luisa Bolidum, entró en una tienda, y en este momento, unos laceros cogieron al perro, visto lo cual por Luisa volvió a entrar en el establecimiento donde cogió el cuchillo. Como fuera desarmada, arremetió a golpes y mordiscos contra los laceros, uno de los cuales, Mariano Florenza, sufre un mordisco en la cara. Luisa tuvo que ser amarrada y amordazada para poderla trasladar al Juzgado, donde declaró que, como sabía que muchos atracadores se hacían pasar por autoridades para cometer delitos, creyó que se trataba de algo semejante, y quiso defender a su perro, al que tiene un gran cariño.

Los funcionarios agasajan al Gobierno

La Unión Nacional de Funcionarios Civiles obsequió ayer tarde con un "lunch" al Gobierno y al presidente de la Comisión de Presupuestos, señor Villanueva. El homenaje se dedicaba como agradecimiento a la restauración de las plantillas de los funcionarios cuyos sueldos fueron disminuídos por los socialistas.

El presidente de la Unión de Funcionarios pronunció un discurso de gratitud al señor Villanueva y al Gobierno por haber atendido sus justas aspiraciones. Asimismo hizo resaltar el deseo de que les fueran concedidas varias mejoras, que enumeró. Por último pidió que el Gobierno concediera al señor Villanueva la Gran Cruz de la Orden de la República.

A continuación, el señor Villanueva se levantó a hablar. Manifestó que lo realizado por el Gobierno patentiza una vez más la labor justa que realiza el partido radical, especialmente el señor Lerroux, que acoge con benevolencia las aspiraciones que estima de justicia. Hace una semblanza de la labor política del señor Lerroux, historiando sus vicisitudes y arraigado republicanismo.

Cuando iba a terminar su discurso el señor Villanueva, llegó el ministro de la Gobernación, quien, a petición de los comensales, hizo uso de la palabra. Dijo que el Gobierno procurará atender los deseos de los funcionarios; que trataría de que éstos tuvieran un puesto en la Comisión niveladora de los presupuestos y que tomaría con cariño y entusiasmo el deseo de los funcionarios de concesión de la Gran Cruz para el señor Villanueva, que haría llegar al Gobierno tal petición.

"Recojo emocionado, añade, la demostración de gratitud que representa el acto a que asistimos por la justicia que os ha discernido el Gobierno. Los funcionarios sois lo permanente y en vuestra lealtad hemos de confiar quienes ocupamos los puestos de dirección en la política. Y yo declaro que cuando en octubre una convulsión profunda pretendió suvertir las bases del Estado, los funcionarios todos de mi dependientes se emplearon con lealtad y entusiasmo tales, que yo me encontré multiplicado en mis esfuerzos y satisfecho de tan eficacísima colaboración.

Estas palbras fueron acogidas con una gran ovación.

Al acto, que se celebró en un hotel céntrico, asistieron unos 1.500 comensales de Madrid y provincias.

Ocuparon la presidencia el gobernador civil, señor Morata, que acudió en representación del Gobierno; el presidente de la Comisión de Presupuestos, don Justo Villanueva; el presidente de la Unión Nacional de Funcionarios, señor España, y el presidente de la Comisión organizadora, señor Piñerua. En los demás lugares de la mesa presidencial ocuparon asientos los representantes de los funcionarios de provincias.

Se leyeron adhesiones de casi todos los ministros, subsecretarios, directores generales, y una carta de la esposa de un funcionario público, en la que pinta las tristezas de su hogar durante el tiempo en que las plantillas estuvieron en suspenso.

La Unión de Funcionarios celebrará una Asamblea que comenzará hoy, para puntualizar sus aspiraciones.

Se desencadena un ciclón violento en Burdeos

El huracán ha causado daños muy importantes en Francia

BURDEOS, 23. — Durante la pasada noche se ha desencadenado un violento ciclón sobre esta capital, causando daños materiales de gran consideración.

El viento huracanado tenía una velocidad aproximada de 100 kilómetros.

* * *

PARIS, 23.—Las noticias que se reciben de todo el Suroeste de Francia dan cuenta de que el huracán de esta madrugada y de hoy ha causado daños importantísimos, habiéndose registrado desgracias personales.

En Burdeos, la violencia del huracán arrancó la techumbre del Casino de Burdeos. Hay varias personas heridas por caídas de tejas y chimeneas.

En Sables d'Olonne, el viento ha destrozado las líneas telegráficas y telefónicas, y los ríos arrastran grandes cantidades de troncos de árboles ,descuajados por el vendaval.

Las líneas ferroviarias están interrumpidas en varios puntos. Los trenes de la frontera española han llegado a Burdeos con ocho horas de retraso.

En Vichy, los daños han sido de gran consideración. Durante el huracán, en una línea de conducción eléctrica que estaba reparándose por una cuadrilla de obreros, el vendaval echó a tierra los hilos, resultando muerto un obrero y heridos gravemente el ingeniero que dirigía los trabajos y varios obreros.

Las vías férreas del Sur de Francia están interrumpidas por haber caído sobre los raíles los postes telegráficos. El ministro de Comunicaciones, señor Mandel, ha ordenado telegráficamente el envío de brigadas para despejar las vías.

En la costa del Sur hay cuatro barcos cuyo paradero se ignora. Los daños materiales causados por el huracán son enormes. Afortunadamente, el número de desgracias personales es muy reducido.

El "Galea" socorre al "Taide"

LONDRES, 23.—Un "radio" del vapor español "Galea", que acudió a socorrer al barco italiano "Taide", dice que ha llegado al alcance del buque náufrago y que está embarcando a los pasajeros del mismo.—**Associated Press.**

El indulto de T. Menéndez

El Supremo no emitirá su dictamen hasta el lunes

Ayer mañana se ha reunido la Sala de gobierno del Tribunal Supremo para estudiar los expedientes de indulto pendientes.

La reunión ha sido laboriosa y extensa, pues comenzó a las once de la mañana y duró hasta la una y media de la tarde. A la salida los periodistas hablaron con el presidente Don Diego Medina les dijo que los indultos de que se habían ocupado eran el de Teodomiro Menéndez, el de Manuel García López, alias «Tejeringo», que en Sevilla mató a un guardia civil; el de Luis García Alonso, aguacil de la Audiencia de Oviedo, y, finalmente, el de Aníbal Roces Zapico. En el caso de Manuel García ya había emitido dictamen el Supremo, pero se extravió y ha vuelto a repetirse.

Sin embargo, en la sesión de hoy, la Sala de gobierno no resolvió nada, pues algunos vocales manifestaron su deseo de conocer las causas con mayor exactitud y profundidad.

—La Sala—terminó el presidente—volverá a reunirse el próximo lunes y entonces emitirá su informe.

Consejo de guerra contra una muchacha

Ayer mañana, a las diez y media, se ha celebrado un Consejo de guerra contra Pilar Sánchez, que el 17 de noviembre fué detenida por unos guardias de Seguridad cuando repartía unas hojas clandestinas de la C. N. T., en las que se ordenaba la huelga general si se llevaba a cabo algún fusilamiento. También se anunciaba un pronunciamiento militar.

El fiscal, señor Del Nido, solicitaba para le encartada ocho años de prisión por el delito de excitación a la rebelión. Apreciaba la circunstancia atenuante de ser menor de dieciocho años.

El abogado defensor, señor Cabanellas, pedía, en cambio, que la pena no pasase de dos meses y un día.

El Consejo, tras de la consiguiente deliberación, impuso a Pilar Sánchez cuatro años de prisión correccional por excitar a la rebelión.

Nuevas conversaciones francoespañolas

Ayer se reanudaron las negociaciones comerciales

En el ministerio de Estado se reunieron, a la una y media de la tarde, los miembros de las Delegaciones comerciales española y francesa para continuar el estudio de las negociaciones comerciales.

Poco antes, el señor Pan de Soraluce, miembro de la Delegación española, manifestó a los informadores que creía que la reunión no terminaría antes de las cuatro y media de la tarde, y que expondría a sus compañeros de Delegación la conveniencia de que al terminar se facilitara una nota a la Prensa, dando cuenta, dentro de los naturales límites a que la índole de las negociaciones obligaban, de los resultados de la entrevista.

Contra lo que se esperaba, la reunión terminó a las tres menos diez de la tarde. Los reunidos no facilitaron ninguna nota para la Prensa.

ULTIMA HORA

Debut de González Marín

Han dado en llamarse recitales a estas actuaciones de González Marín. Cierto que el nombre no hace a la cosa, pero convengamos en que en la actuación de este artista no hay tal recitación.

Recitar es, al fin y al cabo, leer mejor o peor, entonar una poesía con mayor o menor acierto, y González Marín va más lejos. Es un actor, un primer actor, que, con su "compañía" unipersonal, recorre los escenarios declamando, representando monólogos, haciendo teatro en una palabra. Y acciona, y canta, y chilla: imita la voz de la vieja y el son de la guitarra, el tañido de la campana y el croar de la rana. A la voz acompaña el gesto, el ademán. No es un recitador, es el creador de un arte, en el que se mezcla la alegría algarera de la copla andaluza, que entona con estilo, y el acento trágico y emotivo del "Embargo"; la pirueta contorsionada de "las viejas ricas", con el dramatismo de "la muerte del Camborio".

Jornada de estrenos fué la de anoche.

Se inició en el primer acto, con "El responso de Córdoba", de Enrique López Alarcón, canto quejumbroso y doliente evocación al pintor cordobés de la copla andaluza; siguió "La encerrada", de Alberti, gracioso poema de amores contrariados; "Balada de los tres naipes", de Díez Canedo, admirable pintura realista, escapada de un lienzo de Goya; "Encanto de luna y agua", de Corona; "El poema del hijo", de Enrique de Mesa, prodigio de ternura y encarnación de amor paternal; "Otra balada a la luna", de Juan Ramón Jiménez; "Vendimia", de Angel Lázaro, y "El Madrid del 800", graciosa evocación de aquellos tiempos, admirablemente expresada por José Quijano.

Y como final de fiesta, reservado para el tercer acto, tres: "Canción", de García Lorca; "Comparsa de las viejas ricas de Cádiz", vibrante aguafuerte de José Carlos de Luna, repujado de valientes líneas acusadoras de un temperamento artista y observador, y, por fin, "Feria de abril en Jerez", en la que el poeta gaditano de la feliz inspiración —José María Pemán—describe con sonoridades rítmicas el embrujado sueño de una feria en Jerez.

Noche de estrenos, y en cada uno el actor poniendo los más felices acentos de su arte, matizando las ideas con el subrayado del gesto, con los firmes trazos de la acción que den cálida vida a los versos.

Después del programa, poesías y más poesías, insistentes peticiones, complacidas unas, no satisfechas las otras, porque el cuerpo humano tiene limitada resistencia.

Los aplausos atronadores del teatro completamente lleno, no cesaron durante toda la velada.

J. ORTIZ TALLO.

Buque francés en peligro a causa del temporal

NANTES, 23.—El vapor francés «Auvergne», de 2.114 toneladas, ha enviado el S. O. S., por estar en situación crítica a causa del temporal. Varios barcos han ido en socorro suyo. Iba de Bangkok a Laroshelle. — **Associated Press.**

La gran prueba Handicap de Santa Anita

TIENE UNA DOTACION DE 750.000 PESETAS

Ganó "Azúcar". Fué derrotado "Equipoise", que lleva ganados más de dos millones

(Servicio especial de EL DEBATE)

ARCADIA (Hipódromo), 23. — Ante más de cien mil personas se ha disputado esta tarde el "Handicap Santa Anita", que resultó altamente emocionante, con la siguiente clasificación:

1, "AZUCAR", de Fred M. Alger, Jrs.
2, "Ladysman", de W. R. Coes.
3, "Time Supply", de R. A. Carreand.

"Equipoise", que había partido como gran favorito, no se colocó.

* * *

N. de la R.—El "Handicap de Santa Anita" es una de las pruebas más importantes de los Estados Unidos; es más, de todo el mundo. Porque su rica dotación, con ser un "handicap", y que no es, por tanto, clásico, asegura una nutridísima inscripción y luego un campo selecto, en el que figuran los grandes vencedores de dos generaciones, de tres y cuatro años.

El importe del premio asciende nada menos que a 750.000 pesetas, es decir, bastante más que el famoso Derby inglés y que el no menos renombrado Grand Prix parisino.

Esta prueba se disputa en el hipódromo de Arcadia—desde donde nos envían el radiograma—, cerca de Los Angeles (California).

No es extraño que "Equipoise" haya partido como gran favorito, pues es actualmente el caballo que más ha ganado en todo el mundo. Hasta el día de hoy debe llevar ganadas alrededor de 2.046.000 pesetas. Es propiedad del conocido propietario Mr. C. V. Whitney.

Los teléfonos de EL DEBATE son: 21090, 21092, 21093, 21094, 21095 y 21096

Se reúne el Comité del Mediterráneo

PARIS, 23.—Esta tarde, a las cinco, se ha reunido por primera vez, en el Hotel Matillon, el recién creado Comité Mediterráneo. Los periódicos continúan ocupándose del problema norteafricano; por lo menos, dan un extracto resumen del amplio y documentado informe que el gobernador general de Argelia pronunció ayer ante la Conferencia imperial. En sus líneas generales ya lo conocen nuestros lectores. Con prudencia, pero con claridad, alude el gobernador a la "concurrencia de otros países" y a que Argelia, en lo económico, debe considerarse como una parte de Francia. Atención, pues, a las cosas de Africa.—**BERMUDEZ CAÑETE.**

La retirada del Paraguay de la S. de N.

ASUNCION, 23.—El canciller Riart, después de conferenciar con Ayala, ha dicho que el Gobierno paraguayo ha decidido contestar al acuerdo de la Sociedad de Naciones de declarar la guerra contra Bolivia ilegal, con la ruptura de Paraguay con la Sociedad de Naciones.

La Prensa paraguaya ha aprobado unánimemente el acuerdo del Gobierno de separarse de la Sociedad de Naciones.

"El Diario", antes de hacerse público el acuerdo del Gobierno paraguayo, decía: "La buena fe y el honor de Paraguay no puede aceptar el plan de paz después que se han violado los principios de equidad siendo la víctima Paraguay".

"La Tribuna" dice: "La Sociedad de Naciones debe mantener el fiel de la balanza y no inclinarla en su propio interés".—**Associated Press.**

* * *

GINEBRA, 23.—La retirada de Paraguay de la Sociedad de Naciones crea una situación difícil, y puede influir en la Sociedad de Naciones para que ésta adopte medidas más estrictas contra aquel país.

La situación estará erizada de espinas después de expirar el plazo oficial mañana. El levantamiento del embargo de armas en Bolivia por la Sociedad de Naciones es casi una condena de Paraguay.

La Associated Press se ha informado por autoridades de la Sociedad de Naciones de que Bolivia se prepara a pedir que se tomen medidas más fuertes contra Paraguay, tales como un bloqueado comercial y financiero; sin embargo, se cree que la Sociedad de Naciones se guiará por la actitud que guarden los Estados Unidos y los países suramericanos en este asunto.—**Associated Press.**

El conflicto entre Italia y Abisinia

MARIBOR, 23.—Un gran número de croatas y eslovenos han llegado a Yugoeslavia procedentes de Italia para evitar ser llamados a filas en el caso de que se reforzasen las tropas que han salido para Africa. Muchos de ellos justifican su actitud diciendo que las autoridades italianas han llamado a filas a un número desproporcionado de croatas.—**Associated Press.**

* * *

GEDDA, 23.—Massawa, base italiana en la colonia de Eritrea para la ofensiva contra Etiopía, resuena con el ruido de sables y fusiles. Así cuenta el enviado de Associated Press.

Hay actividad por todas partes; se expiden cajas a Somalia, se amontonan enormes cantidade s de carretes de alambres con espinos y se van descargando de los buques y volviendo a cargar en camiones bombas aéreas y municiones. Hace poco se han descargado 30.000 galones de gasolina. En el puerto hay seis cañoneros. — **Associated Press.**

Nota de la Legación de Etiopía

ROMA, 23.—La Legación de Etiopía comunica la nota siguiente:

"Por dos notas, fechas 9 y 12 de febrero, el Gobierno imperial etiope, confirmó su aceptación, dada ya de palabra, para la creación de una zona neutra.

Inmediatamente se dieron órdenes al comandante etiope de Gherlogubi, para que se pusiera en relación directa con el comandante italiano de Wardair con objeto de firmar las condiciones de esa zona neutral y las condiciones en que pueden asegurarse el orden y la paz en la región.

El comandante etiope de Gherlogubi se puso inmediatamente en relaciones con el comandante italiano, pero este último recibió el 22 del actual orden de esperar las instrucciones del ministro de Negocios Extranjeros italiano."

Despedida entusiasta a las tropas italianas

ROMA, 23.—Ha zarpado de Mesina el «Vulcain», con 800 soldados. Van también cuatro generales, entre ellos, Graziani, quien tomará el mando de todas las fuerzas italianas del Africa Oriental.

El muelle estaba atestado de gente, que se agitaba con entusiasmo, como si se entrara en vísperas de una guerra. Las mujeres repartían ramos de flores entre los soldados. — **Associated Press.**

motores Siemens Los más conocidos

EL DEBATE -- Alfonso XI, 4

GRIPPE asma, bronquitis, tuberculosis. Cura radical por inhalación con PULMOZONOL
Venta: J. Martín, E. Durán, Gayoso, H. Riesgo, F. Casas, Centro F. Nacional. FRASCO: 6,80.

La Orquesta Sinfónica en el TEATRO CALDERON

Director:

Maestro Enrique Fernández Arbós

Ocho conciertos con la cooperación de

UNION RADIO

Primer concierto: Miércoles 27 de febrero, a las 18,40 horas

PRIMERA PARTE

Concierto grosso n.º 17 en sol menor, para cuerda sola ... Haendel
(Esta obra se incluye en programa en conmemoración del 250 aniversario del nacimiento de su autor.)
"Variaciones" (primera vez) ... Sorozábal
(Esta obra será dirigida por su autor.)
"Fuegos artificiales" ... Strawinsky

SEGUNDA PARTE

"Tercera sinfonía, en mi bemol" (Renana) ... Schumann

TERCERA PARTE

"Concierto en mi menor para piano y orquesta" ... Chopin
(Esta obra se incluye en programa en conmemoración del 125 aniversario del nacimiento de su autor.)
Solista: José Cubiles.
"Rienzi" (obertura) ... Wágner

Segundo concierto: Miércoles 6 de marzo, a las 18,40 horas

PRIMERA PARTE

"Genoveva" (obertura) ... Schumann
"L'isle joyeuse" ... Debussy
"Viaje de Sigfredo por el Rhin" ... Wágner

SEGUNDA PARTE

"Segunda sinfonía" ... Beethoven

TERCERA PARTE

"Voces de gesta" (sobre la obra de Valle Inclán) ... Cotapos
"Till Eulenspiegel" ... Strauss

Los restantes conciertos se celebrarán los miércoles 13, 20 y 27 de marzo, y 3, 10 y 17 de abril

Si carece usted de receptor o el que posee es defectuoso y quiere gozar del placer de estas retransmisiones, con la seguridad de una perfecta audición, acuda a las Exposiciones del Servicio RADIO PARA TODOS, vea los receptores allí expuestos y adquiera uno, que le será instalado rápidamente.

Puede usted adquirirlo en inmejorables condiciones y varias formas de pago.

EXPOSICIONES DEL SERVICIO "RADIO PARA TODOS"
MADRID: Avenida Pi y Margall, 10. Teléfono 21181.—Rekord. Avenida Pi y Margall, 22. Teléfono 18888.
BARCELONA: Caspe, 12. Teléfono 14621.
VALENCIA: Don Juan de Austria, 5. Teléfono 13155.
SEVILLA: Rafael González Abréu, 4. Teléfono 26260.
SAN SEBASTIAN: Avenida de la Libertad, 27. Teléfono 10908.
SANTIAGO DE COMPOSTELA: Plaza de la Universidad, 5. Teléfono 1848.

LA VIDA EN MADRID

Con viento fresco...

Ni la nota política, en plan letárgico, como fin de semana, ni la actualidad municipal, manifestada en sendos anuncios de un Carnaval lucidísimo y bullicioso, ni el atraco de tanda, ni la riña de turno correspondiente a un sábado lleno de jolgorio y buen humor, marcaron ayer el relieve comentable.

Porque ayer lo comentable, por su recia "personalidad", fué el viento huracanado que nos acarició todo el día, arrancando árboles, triturando vidrieras y derribando vallas anunciadoras con estrépito violento.

El Cuerpo de bomberos tuvo que intervenir en varios puntos de la capital, haciendo reparaciones de urgencia y desmontando anuncios luminosos que, a impulsos de la ventolera, arrojaban desde el tejado a la calle sus letras gigantescas, entre la natural alarma de los empavorecidos transeúntes de las vías más céntricas.

¿Quién comentaba ayer el proyecto de ley Electoral? ¿Quién podía interesarse por las sentencias recientes de los Tribunales militares? ¿Cómo podía planearse un programa divertido para la jornada dominical?

El aire a soplete que barría calles y plazas no daba lugar más que a buscar refugio contra su molesta insistencia.

* * *

Entre la fauna amistosa que nos honra con su afecto hay un buen provinciano que no conocía los encantos de la capital de España. Más de una vez le indicamos la imperiosa necesidad de que emprendiera el viaje hacia Madrid para curar su ignominiosa ignorancia turística.

. El hombre, con enojosa resistencia pasiva, oponía mil pretextos a nuestra invitación, y ya desconfiábamos de verle por nuestra Villa cuando un aviso inesperado nos anunció su llegada para este sábado que reseñamos.

Quiere decir que llegó el hombre, y antes de buscar a los amigos dedicóse al dulce "descubrimiento", que es todo el encanto de una ciudad nueva.

Anduvo errante por la Gran Vía, y aficionado a su ambiente cosmopolita, parece ser que aguantó en su amplio recinto todo el viento que ayer cayó implacable sobre Madrid.

Eran más de las nueve de la noche cuando pudimos abrazarle con efusión en la Red de San Luis.

—¡Caramba, hombre, qué sorpresa! Y qué, ¿te ha gustado mucho Madrid?

—Hombre, si te he de hablar con franqueza, hasta ahora no he visto nada.

—¿...?

—Nada. ¿Con este huracán? ¡Me he pasado todo el día detrás de mi sombrero!—**CORBACHIN.**

Nuevo académico de la Historia

En la Academia de la Historia se verificará esta tarde, a las cinco y media, la toma de posesión del nuevo académico electo doña Mercedes Gaibrois Riaño, que leerá su discurso de ingreso, titulado: "Un episodio de la María de Molina", al que contestará, en nombre de la Corporación, don Elías Tormo.

Inauguración de curso en la A. de Jurisprudencia

Mañana, lunes, por la tarde, bajo la presidencia del ministro de Instrucción pública, la Academia Nacional de Jurisprudencia y Legislación inaugurará el curso 1934-35. En dicho acto, el secretario general leerá el resumen crítico del curso anterior, y el presidente de la Corporación, don Antonio Goicoechea, disertará sobre "La garantía del derecho individual en el Estado nuevo".

El polígrafo Hervás y Panduro

Organizada por la Asociación Nacional de Historiadores de la Ciencia Española, en el salón de actos de la Unión Ibero Americana, el R. P. Fr. Julián Zarco Cuevas dará una conferencia sobre "El polígrafo conquense Lorenzo Hervás y Panduro", acto que corresponde al curso que, sobre "La ciencia española del siglo XVIII", viene desarrollando la Asociación citada.

Maimónides en Córdoba, en Marruecos y en Egipto

Con asistencia de numeroso público, y en los locales de la Unión Ibero Americana, la escritora venezolana doña Olga Briceño disertó sobre «Maimónides en Córdoba, en Marruecos y en Egipto. El hombre y el filósofo», segunda conferencia organizada con motivo del VII Centenario de Maimónides. La oradora señaló los puntos de contacto que existen entre Moisés, el legislador de las Tablas de la Ley, y Moisés Maimónides, que dió gloria a Occidente y una orientación a la raza judía.

Hace una colorida evocación de la Córdoba, donde nació el filósofo, y glosa algunos pasajes de la vida del ilustre cordobés, hasta que Maimónides se decide por el amor de una judía, abandonando su falsa apariencia musulmana. Ya en Egipto, se dedica a la Medicina y a la Filosofía, en cuyas dos materias destaca extraordinariamente.

Doña Olga Briceño terminó su documentada disertación diciendo que estos filósofos fueron hijos de España, pues en España, solamente en España, se refugió toda la filosofía oriental, y que Maimónides fué el más grande maestro de la Grecia oriental.

Imposición de insignias a don Luis Montiel

En la Embajada de Francia se ha celebrado la imposición de las insignias de la Legión de Honor al director de "Ahora", don Luis Montiel, a quien recientemente ha otorgado el Gobierno francés dicha alta distinción.

Las insignias le han sido regaladas por el embajador de Francia, M. Herbette, quien, al imponérselas, pronunció un elocuente discurso en elogio del condecorado. Este pronunció breves palabras para dar las gracias al embajador y al Gobierno de su país.

En honor de un camillero muerto en Asturias

Esta tarde, a las seis, en el local social del Quinto Comité de la Cruz Roja Española, Embajadores, 18, se verificará el descubrimiento de la lápida dedicada al camillero Laudelino Rodríguez Alonso, muerto en Asturias en el cumplimiento de su deber.

Los desagües de embalses y los fenómenos de cavitación

En el Instituto Técnico de la Construcción y Edificación, el ingeniero don José Luis Gómez Navarro dió su segunda conferencia del cursillo sobre «Desagües profundos de embalses y fenómenos de cavitación en los mismos».

El señor Gómez Navarro se ocupó de la disposición más conveniente de las embocaduras de los desagües de los embalses, de los fenómenos de cavitación, y de las llaves compuertas a media apertura. Al referirse a las llaves mariposas expuso algunas de las disposiciones modernas ideadas para contrarrestar los inconvenientes de ese tipo de válvulas, citando varias instalaciones modernas, donde se han aplicado estas modalidades. El orador ilustró su conferencia con diversos dibujos y fotografías de diversos tipos de cierre.

Homenaje a tres abogados

En el Hogar Extremeño se celebró ayer un almuerzo homenaje a los señores Gil Mariscal, Recaséns Siches y Majó Macías, organizado por la Asociación de Abogados Madrileños, grupo Díaz-Cobeña.

Junto a los homenajeados se sentaron en la presidencia la marquesa de la Conquista, el conde de Colombí, don Juan José Benayas, don Luis Hermida, señor Tato Amat y el vicepresidente de la Unión Nacional de Abogados. Asistieron cerca de un centenar de comensales.

Al final del almuerzo se leyeron numerosas adhesiones. El presidente de la entidad organizadora ofreció el agasajo. Habló después el vicepresidente de la Unión Nacional de Abogados y, por último, dieron las gracias los agasajados.

Todos los oradores fueron aplaudidos.

La organización de los Jurados mixtos

En la Cámara de Comercio ha sido inaugurado el ciclo de conferencias de divulgación de las leyes sociales, organizado por la Asociación Comercial de España.

La primera conferencia estuvo a cargo de don Teodosio Muñoz G. de Ocampo, vocal patrono del Jurado mixto de Uso y Vestido. Examinó las funciones de los presidentes de los organismos paritarios, y dijo que para dichos puestos deberían ser elegidos hombres de la Magistratura.

Señaló la diferencia entre lo concebido por el legislador y la vida real de los Jurados mixtos.

El conferenciante fué muy aplaudido.

Asamblea de la Unión de Funcionarios

Mañana comenzará en el salón de actos de la Sección de Loterías, calle de Montalbán, 8, la Asamblea general extraordinaria convocada por la Unión Nacional de funcionarios civiles. En el orden del día figuran los siguientes asuntos: aspiraciones de los funcionarios de los Ministerios de Estado, Comunicaciones, Hacienda y Presidencia; posibles economías presupuestarias, y reorganización de servicios.

Curso para obreros de la construcción

La Sociedad Central de Aparejadores Titulares anuncia que continúa abierta, hasta fines del actual, la matrícula gratuita para los obreros de la construcción que deseen inscribirse al curso técnico-práctico para obreros de la construcción, en el que, como ya se ha publicado, se explicarán matemáticas aplicadas, dibujo aplicado a la construcción, especialidades técnicas y otras materias relacionadas con este ramo. La matrícula puede efectuarse en la Secretaría de la Sociedad, Rosalía de Castro, 19.

Boletín meteorológico

Estado general.—Las altas presiones quedan ya limitadas al Sur de la Península Ibérica, Norte de Africa y las islas Madera. El resto del continente está con presiones débiles, que por Italia producen vientos huracanados del tercer cuadrante. Por España también producen ligeras lluvias por todas las regiones con vientos duros del Suroeste, particularmente fuertes por Galicia, cuenca del Duero, Centro, Levante y Suroeste. En Madrid, la máxima velocidad del viento ha sido de 70 kilómetros por hora, de cuatro a cinco de la tarde.

Temperaturas de ayer.—La Coruña, mínima 9; Pontevedra, mínima 10; Vigo, mínima 11; Orense mínima 9; Santander, máxima 16; San Sebastián, mínima 11; Zamora, mínima 6; Palencia, mínima 6; Burgos, mínima 5; Soria, mínima 5; Valladolid, mínima 7; Salamanca, mínima 7; Avila, mínima 6; Segovia, 14 y 5; Navacerrada, máxima 5; Madrid, 14 y 8; Toledo, mínima 9; Guadalajara, 12 y 8; Cuenca, 12 y 6; Ciudad Real, 15 y 6; Cáceres, mínima 11; Badajoz, 18 y 12; Vitoria, mínima 7; Pamplona, mínima 6; Huesca, mínima 9; Zaragoza, 16 y 13; Gerona, mínima 12; Barcelona, 19 y 13; Tarragona, mínima 11; Tortosa, 20 y 9; Teruel, 13 y 5; Castellón, 22 y 11; Valencia, 22 y 15; Alicante, mínima 13; Murcia, mínima 13; Sevilla, 19 y 13; Córdoba, 16 y 9.

Para hoy

Academia de la Historia.—5,30 t., Toma de posesión de doña Mercedes Gaibrois Riaño.

Alumnos de las Clases de la Asociación de la Prensa (Palacio de la Prensa).—6 t., Conferencia de don Francisco Vera.

Casa de Aragón (Plaza del Callao, 4). 6 t., Velada familiar.

Centro Abulense (Pontejos, 2).—5,30 t., Velada familiar.

Centro Instrucción Comercial (Pontejos, 2).—5,30 t., Velada teatral.

Centro Riojano (Arenal, 26).—5,30 t., Velada familiar.

Cruz Roja Española, 5.º Comité (Embajadores, 18).—6 t., Descubrimiento de la lápida dedicada al camillero Laudelino Rodríguez Alonso, muerto durante los sucesos de Asturias.

Masa Coral de Madrid (Zorrilla, 5 y 7). 6,30 t., Conferencia-concierto a cargo del maestro Antonio Ribera.

Nueva Esperanza-Benéfica de Licenciados Militares (Pizarro, 11).—11 m., Junta general.

Para mañana

Academia Médico Quirúrgica (Esparteros, 11).—7 t., Sesión científica.

Academia Nacional de Jurisprudencia y Legislación.—6,30 t., Apertura del curso 1934-35, don Antonio Goicoechea: "La garantía del derecho individual en el Estado nuevo".

Asociación de la Prensa.—7,30 t., Junta general extraordinaria.

Colegio de Agentes Comerciales (Atocha, 34).—7 t., Don Manuel López López: "Lo que debe ser el singular derecho mercantil de los agentes comerciales".

Instituto Francés (Marqués de la Ensenada, 10).—7 t., M. Guinard: "Caracteres generales del macizo central francés".

Instituto Nacional de Sanidad (Moncloa).—6 t., Doctor Santiago Ruesta: "Nuestra experiencia de la Sanidad española y orientaciones futuras".

Santa Iglesia Catedral (Colegiata, 15). 6,45 y 7,30 t., M. Máximo Yurramendi y don José G Goldaraz, respectivamente, Teología dogmática y Apologética.

Unión Diocesana de Mujeres Católicas (Francisco Giner, 6).—4,30 t., Acción Católica; 5,15, clases especiales para directivas, y 5,45, Iglesia Católica.

Otras notas

Concurso de carteles de Bellas Artes.—Por error en la nota que se nos envió, rectificamos que el autor del cartel con el lema "Poster", es el señor Pedraza Blanco, y no el señor Pedraza Ostos, como se dijo.

Homenaje a Eugenio Montes.—Desde anoche las tarjetas para este banquete, que se celebrará hoy, a las 9,30 n., han de recogerse en el Café de San Isidro (Toledo, 40.)

Juventud Obrera Católica.—A las diez de la mañana de hoy celebrará Junta general en su domicilio social, Plaza del Marqués de Comillas, 7. Para asistir a la misma será indispensable la presentación del "carnet".

¿Grippe? Una taza de manzanilla "ESPIGADORA es el mejor derivativo.

Cursillo sobre España en la Universidad de Praga

Conferencias sobre el Cid, Hernán Cortés, Felipe II, Santa Teresa Cervantes y Goya

Disertó el doctor Kybal, ex ministro de Checoslovaquia en Madrid

Durante los meses del último invierno ha organizado la Junta de Conferencias universitarias (University Extensión), de la Facultad de Letras de la Universidad checa de Praga, un curso de conferencias públicas dedicadas a la Historia de España a través de algunas de sus más eminentes figuras.

Como el curso de este tipo no podía pasar de seis conferencias, fueron elegidos como temas: «El Cid Campeador, Hernán Cortés, Felipe II, Santa Teresa de Jesús, Cervantes y Goya». De ese modo pudieron mostrarse a las gentes cultas de Praga tipos diversos del alma nacional española: unos políticos, otros militares, religiosos, literarios o artísticos, pero todos genuinamente hispanos por su carácter, por sus ideas y por labor trascendental e importantísima, desde el punto de vista universal.

Fué el conferenciante el doctor Vlastimil Kybal, ex ministro de Checoslovaquia en Madrid, que una vez más demostró cumplidamente su vasta cultura, y muy especialmente el culto que siempre ha rendido a todo lo que tenga conexión con España.

Un numeroso y selecto auditorio ha seguido con enorme interés el curso en cuestión, que prueba una vez más el interés y la comprensión que existe en los medios intelectuales de Checoslovaquia, de la vida espiritual de nuestra Patria.

Conferencia de Yanguas en Lovaina

BRUSELAS, 23.—Ha llegado a esta capital el catedrático señor Yanguas, que dará en la Universidad de Lovaina un curso de conferencias acerca de los clásicos españoles del Derecho de gentes. Dicho curso ha sufrido un retraso de dos semanas, por haber tenido el señor Yanguas que guardar cama en París, a consecuencia de una fuerte afección gripal.

La ley Municipal es una "segunda Constitución"

Una historia de autonomías en la ley y de centralización en la realidad. Nos faltan las costumbres políticas que vitalicen nuestras corporaciones

CONFERENCIA DE DON RAMON DE MADARIAGA

La ley Municipal. Sobre este proyecto que las Cortes discuten habló ayer tarde don Ramón de Madariaga en Acción Popular, ante un auditorio de gestores, ex concejales, funcionarios y personas especialmente aficionadas a asuntos municipales.

Es la ley Municipal una de las más importantes de la constitución de un país. «Segunda Constitución», la llamaba Argüelles.

Discútese si la autonomía municipal debe ser mayor o menor que la concedida por el Estatuto municipal del año

DON RAMON DE MADARIAGA

1924. El tema tiene singular importancia, pues podrá afectar a la naturaleza de esas otras Corporaciones en las que se piensa como solución a los problemas políticos y sociales presentes.

El Estatuto municipal no es autonómico. Sus múltiples y detallistas preceptos esclavizan a su letra a los Ayuntamientos. Estos no pueden darse las normas que juzguen adecuadas a su especial fisonomía.

En términos generales, es autonómico un Ayuntamiento cuando es elegido por una amplia base popular, cuando elige a sus alcaldes y tenientes de alcalde; cuando tiene la facultad de resolver en última instancia los asuntos (es decir, cuando termina en él la vía gubernativa); cuando no está permitida la alzada a autoridades gubernativas superiores antes de llevar el asunto a los Tribunales de justicia, y cuando, finalmente, no existe la posibilidad de una disolución gubernativa.

La autonomía en la ley y en la realidad

La autonomía, señores, no tiene raíces conservadoras en España. Los conservadores desconfiaron siempre de la capacidad de los Ayuntamientos. La autonomía es un principio progresista y tradicionalista.

El Estatuto contiene en la exposición de motivos la afirmación de que para que el Estado sea democrático debe estar fundado en Municipios libres y que la fuente de la soberanía municipal reside en el pueblo. Pero, ¿cómo se han cumplido estos principios?

Unos extranjeros especializados en esta materia asomáronse en una visita de estudio a España, de esta progresiva legislación municipal; del desligamiento en que aparecen los Municipios con relación al Estado; del sistema electoral. Preocupados, sin duda, con los sistemas electorales, preguntaron que cómo se habían realizado las elecciones. Adivinen ustedes la confusión de los interrogados: en aquella época aplicaban la ley los delegados gubernativos.

La realidad ha contradicho casi siempre las tendencias autonomistas de la legislación. La República ha conservado los principios autonomistas del Estatuto; pero la misma realidad de Madrid nos dice cómo se han aplicado: nombróse un Gabinete de Accesos y Extrarradio que invade funciones municipales y aun contradice los proyectos del Ayuntamiento de Madrid; una Junta del Madrid Histórico y Monumental que le tutela en estas materias. Los mismos funcionarios pretenden asociarse con sus compañeros de toda la nación y constituir un Cuerpo con categorías y sueldos fijos, independizándose de sus respectivos Ayuntamientos.

En las Cortes del XIX se hablaba constantemente de cómo los alcaldes se sublevaban con las milicias a sus órdenes; las subversiones de hoy se llaman huelgas y de milicianos hacen los obreros.

La llaneza de la sociedad española

Todo esto nos lleva a pensar que el principio de la autonomía es excelente; pero que, como todo principio delicado, exige especiales condiciones para su ejercicio. Hablando de esta materia decía Martínez de la Rosa que admiramos la descentralización de Inglaterra porque no se ven los resortes de la máquina de Gobierno; existe allí un principio aristocrático que desde los virreinatos hasta la administración local lo vincula todo. El vínculo está subterráneo, como las raíces de los árboles. Nosotros no tuvimos nunca una aristocracia política.

Uno de los pensamientos políticos más profundos que conozco es aquel de Balmes sobre la llaneza característica de la sociedad española. Esta falta de desnivel llama la atención de nuestros visitantes y es peligrosísima, porque si llega algún día a decaer—añade Balmes—la doctrina religiosa será un país difícilmente gobernable.

Debe esto ser motivo de honda preocupación y estudio para ustedes. El principio de la autonomía es saludable; pero es necesario que haya unas costumbres que permitan ese ejercicio de la libertad.

Estudia en la segunda parte de su conferencia el señor Madariaga los perfeccionamientos técnicos, muchos de los cuales sólo son, a juicio del orador, "cursilerías jurídicas".

Muéstrase contrario al referendum, que perturbaría frecuentemente la vida municipal; estima también peligroso el régimen de carta municipal, y se detiene, especialmente, en el libro II del Estatuto, referente a la Hacienda municipal. El Estatuto creó un fuerte instrumento, como lo demuestra el que en el año 1931 subió el volumen de los presupuestos en un 31 por 100 con relación a los de 1925, y el año 1932, en un 42. Pero es un instrumento peligrosísimo, y la mayor parte de los Ayuntamientos han renunciado a muchos de los ingresos que ese libro les permitía.

Otro perfeccionamiento técnico es la división de funciones entre los plenos y las Comisiones permanentes. No se debe relegar la actuación de aquéllos a determinadas fechas, sino que se les debe reservar los asuntos importantes, dejando los más fáciles y ordinarios a la Comisión permanente.

Echa en falta la fijación de condiciones personales para poder desempeñar el cargo de concejal: no se puede admitir, dice, que la única condición para dese peñar el cargo sea la de saber leer y escribir. Propugna, en las grandes ciudades, la separación de las funciones administrativas y gestoras, propias del alcalde, de la presidencia de las sesiones. Esta función debe delegarla el alcalde con carácter permanente, para evitar aquellos ataques apasionados de la oposición, que sólo le sirven de desgaste en su cargo.

Trata del abuso de las municipalizaciones, tendencia desviada en sentido intolerable, que ha hecho padecer al prestigio de los Ayuntamientos y perjudicado gravemente al bien público. Y termina encareciendo a sus oyentes que, a través de su partido, traten de aclarar estas ideas, difundirlas y, sobre todo, preparar la selección de los hombres que hayan de desempeñar los cargos de concejales.

Fuy muy aplaudido y felicitado.

Menos defunciones que en febrero de 1934

A pesar de la gripe, en lo que va de mes han muerto 135 personas menos

Según nota facilitada por el jefe del Servicio de profilaxis del Ayuntamiento de Madrid, no hay motivo de alarma entre el vecindario sobre la gravedad de la epidemia de gripe existente. Y para demostrarlo ha facilitado los siguientes datos estadísticos sobre la mortalidad habida en las tres primeras semanas del mes de febrero de 1934, 428 defunciones. La misma época y la habida en igual época del corriente año, en que oficialmente se ha declarado la epidemia de gripe. Dichos datos comparativos son los siguientes:

En la semana que empezó el 3 de febrero de 1934 se registraron 348 defunciones. En idéntica época del corriente año, 406 defunciones.

Semana del 10 de febrero del año pasado, 402 defunciones, y 391 defunciones en la misma semana de 1935.

Semana del 17 del mismo mes de 1934; 428 defuciones. La misma época del actual año, 391 defunciones.

Es decir, que en las tres primeras semanas del mes de febrero de 1935, aun sin estar declarada la epidemia, hubo 1.214 defunciones, y en las tres primeras semanas del corriente mes se han registrado 1.188 defunciones. Es decir: que en este año, durante lo que va de febrero, ha habido 135 defunciones menos que en idéntica época del año pasado.

Lo que dice la Prensa de Madrid

(Sábado 23 de febrero de 1935)

Un poquillo excitados por el alcohol aparecen la mayoría de los diarios de la mañana. ¡Entendámonos! No es que esos colegas hayan coincidido la noche anterior en una "juerga", es que reflejan en sus columnas la apasionada discusión habida en la Cámara sobre los encontrados intereses de vitivinicultores y fabricantes de alcohol industrial.

"Diario de Madrid" califica de "motín" lo ocurrido en el Parlamento y acusa de haber "organizado la revuelta a los representantes en Cortes de los fabricantes de alcohol de orujo, los cuales pretenden forzar el paso de una ley que resuelva el problema vitivinícola en la forma más favorable a los intereses de su grupo". Cree que "el problema vitivinícola puede ser planteado como problema nacional. Pero entonces no lo planteará un grupo de industriales, sino todos los agricultores e industriales por él afectados y el Estado,

"Ahora" dice que si "se quiere hacer algo eficaz en estos problemas de superproducción, hay que acudir a la raíz del mal: o disminuir la producción o aumentar el consumo. Y como esta segunda medida réquiere mucha propaganda, por largo tiempo, lo más al alcance del Gobierno es lo primero." En cuanto al desarrollo de la discusión en el Congreso, afirma que "ha puesto de relieve la equivocación de quienes reniegan del sufragio universal y piden el corporativo. Se nos presenta éste como si fuese todo ponderación y ecuanimidad y las pasiones sólo se dieran cuando combaten ideas contra ideas. ¡Qué error! A una idea se la convence; a un interés no se le vence."

"La Libertad", en cambio, vota porque se favorezca el aumento del consumo, y el medio sencillo de lograrlo "es que España grave la cerveza en forma que sea más barato consumir vino español. Las primeras materias de la cerveza las importamos. El vino nace en nuestro suelo, es pan para nuestros trabajadores y riqueza para el pueblo. ¿Puede extrañar a nadie que tratemos de colocar entre los españoles el vino que rechazan los mercados extranjeros?" Respecto al pleito en la Cámara, culpa al ministro de Hacienda, que "no ha querido ganar una batalla sin lucha y, lo que es más grave, ha provocado una guerra innecesaria". Con la fórmula del señor Marraco—añade—"sigue en pie la lucha entre el alcohol vínico y el industrial, lucha que lleva consumidas muchas energías de unos y otros elementos".

"El Liberal" aboga por los viticultores; pero ni aun en temas de esta naturaleza puede sustraerse al hado fatal que lo lanza a la piriueta y el despropósito, y escribe: "Los Gobiernos republicanos tienen el deber de hacer honor al régimen protegiendo a la viña, que es más republicana que las fábricas y que las dehesas latifundistas o latifundiosas, si es que con este término se pone un sentido más peyorativo en la detentación del suelo."

Dos opiniones sobre el panorama político ante las elecciones municipales:

Para **"A B C"**, "hagan lo que hicieren los partidos, quieran o no, la unión antirrevolucionaria está hecha vigorosamente en casi todos los pueblos de España, y como para desenvolverse en la vida municipal, defender sus intereses directos y actuar en los comicios locales no necesitan acuerdos ni dirección de fuera, ahora con más brío que en noviembre derrotarán al enemigo y realizarán una demostración que debe influir, con efectos trascendentales, en el rumbo de la política nacional".

Según **"El Sol"**, las derechas, desde las elecciones del 19 de noviembre de 1933, "han estado gritando en el idioma soez grato a sus oídos que la derrota electoral de las izquierdas en aquella fecha imponía su extrañamiento definitivo de la vida pública española. El pueblo las había barrido de una vez para siempre, y no había por qué pensar en ellas... Y la verdad es que ahora las derechas, divididas, fragmentadas en grupos y grupitos rivales, que se detestan cordialmente, envenenadas por ácidas querellas entre los jefes y por la desorientación y el desconcierto entre los súbditos, se ven en la dura necesidad de guardar sus rencores para mejor ocasión y apretarse unos contra otros para formar el frente único"

* * *

"Informaciones" pide la rápida aprobación de la ley Municipal, porque "a nadie se oculta la importancia de dar a los Municipios una organización en consonancia con la nueva estructura del Estado y que les ponga a cubierto de los vaivenes de la política. Es una cuestión de verdadera urgencia, y sería por demás conveniente que las Cortes la acometiesen cuanto antes, sobre todo cuando casi se da fecha fija para las elecciones municipales."

«La Epoca», discurriendo sobre la reacción operada entre los intelectuales, escribe: «Al fin se ha hecho un alto en el camino de perdición y se ha iniciado con empuje vigoroso la marcha atrás de la intelectualidad española, que ante los resplandores de las hogueras, los estampidos de la dinamita y la sangre de los mártires de la espiritualidad, ha dejado caer el velo del error que les ocultaba la verdad y les convertía de agentes de la verdad en sofistas servidores del error y del mal... Es de esperar que no tarde el día en que vengan a incorporarse en los altos puestos que a sus talentos corresponden, esos intelectuales extraviados de ayer, hoy retirados, pero cuya cooperación valiosísima tanto puede anticipar el que España quede a salvo, y con ella la civilización y la cultura patria, de nuevas incursiones de los bárbaros».

«La Nación» opina «que al Gobierno y a todos los españoles nos conviene que se diga la verdad y que en todas partes se sepa, para que el pueblo sensato lo condene y que cada cual formule sus propósitos de lucha y resistencia, que los perturbadores, lejos de desistir, intentan asustarnos de nuevo con sus amenazas y excitaciones, con la conducta habilidosa de los mismos, que debieran estar en la cárcel y vuelven otra vez a la propaganda disolvente y a intentar el soliviantamiento de las multitudes, aunque no lo consigan».

"Ya" vuelve a ocuparse del problema del paro, y dice: "...para intentar el remedio con el eco de nuestra voz, que puede despertar las conciencias adormecidas, hablaremos cuantas veces lo creamos eficaz. Y para hacerlo más objetivamente, nos proponemos hacer —en interesante periplo por nuestra Península—y publicar una serie de reportajes sobre el paro obrero en las más importantes ramas del trabajo nacional: en la vida del mar, en la minería, en la agricultura, en las industrias metalúrgicas, en la construcción..."

LIMONADA IDEAL del DOCTOR CAMPOY Preventiva y curativa de la GRIPE

CINEMATOGRAFOS Y TEATROS

GOYA. Conferencia de Federico Santander

Ante un público selecto ha pronunciado su segunda conferencia el ilustre orador, a beneficio del Colegio de don Gonzalo.

La vida de Eugenia de Guzmán, la españolísima condesa de Teba, cuyo castillo aún se levanta altivo en la alta cima del pueblecito andaluz que dió nombre al condado, y emperatriz de los franceses, desfila con ritmo cinematográfico, y el fácil conferenciante salpica los hechos que narra con notas que penden oportunas del relato histórico. Ahora es la anécdota graciosa y sutil; después la emoción de las horas tristes de la que fué «más que reina», y, flotando a lo largo de toda una vida, la rectitud, la modestia, la honestidad de quien en un volcán supo guardarse de la voracidad del cráter de la época y el ambiente en que vivió.

El público siguió interesado la disertación del ameno charlista, interrumpido en diversas ocasiones por entusiastas aplausos y premiado, al terminar su trabajo, con clamorosa y unánime ovación.

J. O. T.

Té en honor de Angeles Ottein

El miércoles, a las seis y media de la tarde, la Asociación Femenina de Educación Cívica dará un té en honor de su asociada, la eminente artista Angeles Ottein.

Las tarjetas pueden adquirirse en la Secretaría de dicha entidad, de siete a nueve.

GACETILLAS TEATRALES

González Marín

CALDERON. Hoy domingo tarde y noche magníficos recitales por González Marín. Miércoles estreno de "Los majos del perchel" (de Enrique López Alarcón).

Cómico. "María "La Famosa"

triunfo de Carmen Díaz.

Cómico

Hoy, cuatro tarde y 10,30 noche (tres pesetas butaca), **María "La Famosa"**. Exito creciente. 6,30 tarde (cinco pesetas butaca), **María "La famosa"**, lo más gracioso de Quintero y Guillén.

Cómico. Vea a Carmen Díaz

en **María "La Famosa"**.

Cine Velussia

Marlene Dietrich y Gary Cooper en **"Marruecos"**. Sesión continua. Butaca 1,50.

Berta Singerman. Dos audiciones populares en el teatro de la Zarzuela

Martes y jueves, a las 6,30. Martes, gran audición, "Homenaje a Lope de Vega". Localidades taquilla sin aumento.

Ultimos domingos de la Zarzuela a precios ultrapopulares

tres soberbias funciones. A las 4, **"Siete colores"**. 6,30 y 10,30, **"La del manojo de rosas"**, a precios increíbles. Lunes 25, tarde y noche, **"La del manojo de rosas"**. Ultimo día.

Acontecimiento teatral el miércoles 27, noche

en **COLISEVM.** *Debut de la grandiosa* compañía de Alta Comedia de la eximia actriz Lola Membrives con **"Bodas de sangre"**, de García Lorca. Por la gran capacidad del suntuoso Colisevm, el precio de las butacas será de 4 pesetas. Despáchase localidades sin aumento, para tres días.

Teatro Victoria

Sigue **"La Papirusa"** su triunfo a teatro lleno. Exitazo de clamor, convénzase y encargue su localidad a tiempo. Hoy domingo, 4,30 y 10,30, **"La Papirusa"**.

Rialto. "Chu-Chin-Chow"

No es una película..., es un sueño de Paraíso de **"Las mil y una noches"**, que acaricia y deslumbra la imaginación.

Benavente

Funciones populares a las 4, **"Tú y yo, solos"** (butaca 3 ptas.). 6,30, **"Tú y yo, solos"** (última representación, 5 pesetas butaca). Noche, reposición de la graciosísima comedia de Muñoz Seca, **"Todo para ti"**, risa continua, interpretación admirable por Milagros Leal, María Brú, Pepe Isbert y Soler-Mari.

El último éxito de Anny Ondra es "La pequeña Dorrit"

alegre, simpática, graciosa. Mañana lunes en **BARCELO.**

"Los Majos del Perchel".

Comedia lírica de Enrique López Alarcón, con música de los maestros Ocón y Carrascosa. Estreno el miércoles 10,30, en el **CALDERON.** Protagonistas: Ana Adamuz, Mercedes Mireya, Alfonso Muñoz, José Bruguera y Ernesto Ruiz de Arana. Se despacha en contaduría.

Cartelera de espectáculos

PARA HOY

TEATROS

BENAVENTE (José Isbert-Milagros Leal).—A las 4, Tú y yo, solos (butaca, 3 pesetas); 6,30, Tú y yo, solos (butaca, 5 pesetas); 10,30, Todo para ti (éxito de risa de Muñoz Seca; butaca, 3 pesetas).

CERVANTES (Empresa Vedrines). Compañía Aurora Redondo-Valeriano León.—4, 6,30 y 10,30, Su desconsolada esposa (3 pesetas butaca).

CALDERON.—A las 6,30 y 10,30, recitales González Marín. Temas de Castilla y Andalucía, con repertorio nuevo. Miércoles, estreno de Los majos del Perchel (de Enrique López Alarcón).

COMEDIA.—6,30 y 10,30, Cualquiera lo sabe...

COMICO (Carmen Díaz).—4 y 10,30, Tres pesetas butaca; 6,30, Cinco pesetas butaca, María La Famosa. Clamoroso éxito.

ESLAVA (Teléfono 10029. Díaz de Artigas-Collado).—4, No juguéis con esas cosas; 6,30 y 10,30, Los caimanes. (El éxito que no se discute).

ESPAÑOL (Xirgu-Borrás).—A las 4, El rebaño (3 pesetas butaca); 6,30 y 10,30, Yerma. (Exito imponderable).

FONTALBA.—6,30 y 10,30, Amparo

IDEAL (Compañía Vedrines).—4,30, La embriaguez de la gloria; 6,30 y 10,30, En España manda el sol (por Angelillo). Exito clamoroso.

LARA.—4 (Popular, 3 pesetas butaca), Estudiantina; 6,30 y 10,30, Para mal, el mío (gran éxito de los señores Alvarez Quintero).

MARIA ISABEL.—A las 4 (infantil) Pipo y Pipa en la boda de Cucuruchito; 6,30 (butaca, 5 pesetas), La eme; 10,30 (popular), La eme, el mayor éxito cómico de Muñoz Seca.

MUÑOZ SECA.—(Carbonell-Vico). 4 (3 pesetas butaca). 6,30 (4 ptas. butaca). 10,30 (3 ptas. butaca), "El asesinato de Vera Vagner".

TEATRO CHUECA.—(Compañía Loreto-Chicote). 4, "Doña Herodes". 6,30, "Yo soy la Greta Garbo". 10,30, "Los mozos bien".

VICTORIA.—(T.° 13453). 4, 6,30 y 10,30, La Papirusa, por Heredia-Asquerino. Clamoroso triunfo que reconoce todo Madrid.

ZARZUELA.—(Penúltimo día). A las 4, "Siete colores". 6,30 y 10,30, "La del manojo de rosas".

FRONTON JAI-ALAI. — (Alfonso XI. Tel. 16606). A las 4 (moda). Primero a remonte: Larrañaga y Avarisqueta contra Larramendi y Santamaría. Segundo a pala: Durangues y Ermúa contra Ibaibarriaga y Orrantia. Tercero a remonte: Chacón y Fitero contra Izaguirre III y Bengoechea.

CINES

ACTUALIDADES. — 11 mañana a 1,30 madrugada, continua, butaca 1,50. Tierras hiperbóreas (documental en español). Revista femenina (noticiarios de información mundial, en español). Los perritos de Shirley. (Cómica, por Shirley Temple). Lunes 2 tarde, nuevo programa. Charla cinematográfica por García Sanchiz y dibujos en colores.

ALKAZAR.—4,30, 6,45 y 10,45, Aquí hay gato encerrado. Formidable éxito cómico. Segunda semana.

AVENIDA.—4, 6,30 y 10,30, "Divina" y "Caballeros de capa y espada" (Wheeler y Woolsey).

BARCELO.—4,15, 6,30 y 10,30, "Dolores del Río" en "Madame Dubarry". (Ultimo día).

BEATRIZ.—(Teléfono 53108). 3,15 (infantil), El bólido (Buck Jones). 5, 6,45, 10,30, La dama del boulevard (Anna Sten).

BILBAO.—(T.° 30796). 4,15, 6,30 y 10,30, Sor Angélica (undécima semana y último día).

CALLAO.—4,30, 6,30 y 10,30, Señora casada necesita marido (Catalina Bárcena). Superproducción Fox en español.

CAPITOL.—6,30 y 10,30, Noticiario Fox, Exposición del Automóvil y Deslices (por Norma Shearer). Teléfono 22229. (20-2-934).

CINE BELLAS ARTES.—Continua de 11 mañana a una madrugada. Noticiario Fox. Ultimos reportajes nacionales y extranjeros. Valencia: Botadura del "Artabro". "Match" de boxeo entre Miller y Gironés. Actualidades Ufa. El pescado mágico (dibujos sonoros). La infancia del "film" (cultural Ufa).

CINE DOS DE MAYO.—4, 6,30 y 10,30: "Te quiero y no sé quién eres".

CINE GENOVA (T.° 34373).—4,15, Vuelo nocturno y Canto de cuna. 6,15 y 10,15 (gran programa especial). Canto de cuna (dibujo en colores de Walt Disney). Mis labios engañan (bellísima opereta por Lilian Harvey), y el maravilloso film, Vuelo nocturno (Clark Gable, Helen Hayes y John Barrymore.)

CINE GOYA.—4, sección infantil; 6,30 y 10,30: "Judex".

CINE MADRID.—4,30: "Compañeros de juerga" (Stan Laurel y Oliver Hardy); 6,30 y 10,30: "Compañeros de juerga" y "Vivamos hoy" (J. Grawford y G. Cooper.)

CINE DE LA OPERA. — Teléfono 14836. 4,30, 6,30 y 10,30: El burlador de Florencia. (Grandioso éxito). Lunes, 6,30 y 10,30: Pelirrojo.

CINE DE LA PRENSA. — Teléfono 19900. 4,30. 6,30 y 10,30: Guillermo Tell. (Exito inmenso). Lunes, 6,30 y 10,30: Ultimos episodios de La sombra que mata y Puesta de sol (estreno.)

CINE SAN CARLOS.—Teléfono 72827. 4,15, 6,30 y 10,30: Ultimo día de Reina Cristina de Suecia.

CINE VELUSSIA (Sesión continua).—"Marruecos" (por Marlene Dietrich y Gary Cooper). Butaca, 1,50 (8-1-932.)

CINEMA ARGUELLES. — 4, 6,30 y 10,30: "Tarzán y su compañera" (Jhonny Weissmuller y Maureen O'Sullivan) (4-12-934.)

CINEMA CHAMBERI.—A las 4, niños 0,50 y 0,75: "Tres caballeros de frac", por Tito Schipa; 6,30, 10,30, programa doble: "Los cinco del jazz-band", por Jenny Jugo, y "Tres caballeros de Frac", por Tito Schipa.

COLISEVM. — Teléfono 14442. 4, 6,30, 10,30: Ultimo día de la sensacional película española "Madrid se divorcia" (20-2-935.)

FIGARO (Tel. 23741).—4,30, 6,30 y 10,30 El fiscal vengador.

FUENCARRAL.—6,30 y 10,30, La cucaracha (super-complemento en color natural), Las cuatro hermanitas (la película cumbre, por la sublime Katharine Hepburn). Es un programa Radio Films, naturalmente (25-12-934).

MONUMENTAL CINEMA. Teléfono 71214.—4, 6,30 y 10,30, Crisis mundial.—Lunes, 6,30 y 10,30, Una semana de felicidad (18-12-934).

PALACIO DE LA MUSICA.—4, 6,30 y 10,30, El crimen del Vanities (Carl Brysson; Victor Mc. Laglen).

PANORAMA.—Continua de 11 mañana a 1 madrugada. Butaca, 1,50. Revista Paramount (en español). Equilibrio (variedad deportiva). Gráfico Paramount (variedad). Freddy Rich y su orquesta (musical) y La pobre Cenicienta (dibujo en colores de Betty Boop). Lunes, dos tarde, nuevo programa.

PLEYEL.—4,30, 6,30, 10,30, Programa doble: La princesita se divierte (M. Eggerth), La ciudad de Cartón (C. Bárcena) (3-4-934).

PROGRESO.—4, 6,30 y 10,30, Desfile de primavera (la mejor película de Franziska Gaal).

PROYECCIONES. Fuencarral, 142. Teléfono 33976.—4,15, 6,30 y 10,30, La marcha de Rakowzy, por Gustav Froelich y Camila Horn.

RIALTO. Teléfono 21370.—4,15, 6,30 y 10,30, éxito sin precedentes de la sensacional superproducción Chu-Chin-Chow (por la mejor bailarina del mundo, Anna May Wong).

ROYALTY (Tel 34458).—4,15, Fatty, Charlot, Tomasín, Pichi, la caja mágica, dibujos, obsequios a todos los niños; 6,30 y 10,30, Qué semana (por Adolfo Menjou, Joan Blondell, Dick Powell y Mary Asthor; risa continua).

SALON MARIA CRISTINA (Manuel Silvela, 9. Tel. 42325).—A las 4,30 y 7, Espías en acción (2-5-934).

SAN MIGUEL.—4,30, 6,30 y 10,30, Volando hacia Río Janeiro (Dolores del Río), y La Carioca, la célebre danza, locura del mundo.

TIVOLI.—A las 4.15, 6,30 y 10,30, La incomparable Marlene Dietrich en su mejor creación Capricho imperial (13-11-934).

PARA MAÑANA

TEATROS

BENAVENTE (José Isbert-Milagros Leal). Semana popular. 6,30 y 10,30, Todo para ti (clamoroso éxito de risa de Muñoz Seca; 3 pesetas butaca) (12-4-931).

CALDERON.—El miércoles, a las 10,30, estreno de la comedia lírica de Enrique López Alarcón, Los majos del Perchel y presentación de compañía. Se despacha en contaduría.

CERVANTES (Empresa Vedrines). Aurora Redondo-Valeriano León.—6,30 y 10,30, Reposición, El abuelo Curro (3 pesetas butaca) (20-12-935-.

COMEDIA.—10,30, Cualquiera lo sabe... (4-2-935).

COMICO (Carmen Díaz).—6,30 y 10,30, Populares, 3 pesetas butaca, María La Famosa. Clamoroso éxito. (20-12-935).

ESLAVA (Teléfono 10029. Díaz de Artigas-Collado).—6,30 y 10,30, Los caimanes. (Exito culminante) (21-2-935).

ESPAÑOL (Xirgu-Borrás). — 6,30, El rebaño (popular, a mitad de precio, 2,50 pesetas butaca); 10,30, Yerma, éxito definitivo (3-1-935).

FONTALBA.—6,30 y 10,30, Amparo (butaca, 5 pesetas) (16-1-935).

IDEAL (Compañía Vedrines).—6,30 y 10,30, En España manda el sol (por Angelillo). *Exito clamoroso* (13-2-935).

LARA.—6,30 y 10,30, Para mal, el mío (gran éxito de los señores Alvarez Quintero) (19-2-935).

MARIA ISABEL.—6,30 y 10,30 (populares), La eme (12-12-934).

MUÑOZ SECA.—6,30 y 10,30 (3 ptas. butaca), "El asesinato de Vera Wagner". (8-2-935).

TEATRO CHUECA.—(Compañía Loreto-Chicote). Lunes popular, 6,30 y 10,30, "Que trabaje Rita". (1-2-931).

VICTORIA.—(T.° 13458). Cada día 6,30 y 10,30, La Papirusa, por Heredia-Asquerino. Clamoroso triunfo que reconoce todo Madrid. (2-1-935).

ZARZUELA.—(Despedida de la compañía). 6,30 y 10,30, "La del manojo de rosas". Precios ultrapopulares. Butaca 2,50. (14-11-934).

FRONTON JAI-ALAI. — (Alfonso XI. Tel. 16606). A las 4 (popular). Primero a pala: Ricardo y Arrigorriaga contra Salamanca e Iturre. Segundo a remonte: Mújica y San Martín contra Izaguirre III y Bengoechea.

CINES

ALKAZAR.—4,30, 6,45 y 10,45, Aquí hay gato encerrado. Formidable éxito cómico. Tercera semana. (16-2-935).

AVENIDA.—6,30 y 10,30 (estreno), "La patrulla perdida" (emocionante drama del desierto misterioso, por Victor Mac Laglen y Boris Karloff).

BARCELO.—6,30 y 10,30, Anny Ondra en "La pequeña Dorrit" (simpática, graciosa y delicada novela de Digkenf). (18-1-935).

BEATRIZ.—(Teléfono 53108). 4,45 (butaca una peseta). 6,45 (butaca 1,50). 10,30 (butaca una peseta), La dama del boulevard (Anna Sten). (25-9-934).

BILBAO.—(T.° 30796). 6,30 y 10,30, El lago de las damas. (20-10-934).

CALLAO.—6,30 y 10,30, Caravana (Charles Boyer y Annabella).

CAPITOL.—Noticiario Fox. Cigarras y hormigas. El organillero y Carolina, por Janet Gaynor. Teléfono 22229.

CINE BELLAS ARTES.—Continua de 3 a 1. A las 4, estrenos: Noticiario Fox. Ultimos reportajes nacionales y extranjeros. Curiosidades Fox. Actualidades Ufa. Nuestros amigos los animales domésticos (cultural Ufa). Ginebra y sus lagos (alfombra mágica Fox Movietone).

CINE DOS DE MAYO.—Lunes popular. 6,30 y 10,30: "Te quiero y no sé quién eres" (25-9-934.)

CINE GENOVA (T.° 34373).—6 tarde. Sesión privada de la casa de Italia; 10,15, estreno, formidable programa: Canto de cuna (dibujo en colores de Walt Disney). Señales de alarma (Jean Arther y Louis Wolheim), y Asesinato en la terraza (Myrna Loy, Warher Baxter y Phillips Holmes.)

CINE GOYA.—6,30 y 10,30: "Judex" (4-12-934.)

CINE MADRID.—El pequeño rey, y "Por el mar viene la ilusión".

PALACIO DE LA MUSICA.—6,30 y 10,30, El gavilán (Charles Boyer).

CINE SAN CARLOS.—Teléfono 72827. 6,30 y 10,30: El tango en Broadway, por Carlos Gardel (en español) (30-1-935.)

CINE VELUSSIA (Sesión continua).—Marruecos (por Marlene Dietrich y Gary Cooper). Butaca, una peseta.

CINEMA ARGUELLES.—6,30 y 10,30: "Mujeres alerta".

CINEMA CHAMBERI.—Siempre programa doble. 6,30, 10,30: "La mujer acusada", por Nancy Carroll y C. Grant, y "Reina el amor", por Fred Marcg, en español.

FIGARO (Tel. 23741).—6,30 y 10,30, Neblina (emocionante "film" de misterio).

PROGRESO.—6,30 y 10,30, Desfile de primavera (la mejor película de Franziska Gaal; segunda semana) (29-1-935).

PROYECCIONES. Fuencarral, 142. Teléfono 33976.—6,30 y 10,30, El último vals de Chopín (deliciosa comedia musical) (8-1-935).

RIALTO. Teléfono 21370.—6,30 y 10,30, Segunda semana. Exito sin precedentes de la sensacional superproducción Chu-Chin-Chow (por la mejor bailarina del mundo, Anna May Wong (20-2-935).

ROYALTY (Tel. 34458).—6,30 y 10,30, estreno riguroso de Fanatismo (por Pola Negri).

SAN MIGUEL.—6,30 y 10,30, Volando hacia Río Janeiro (Dolores del Río) y La Carioca, la célebre danza, locura del mundo (15-1-935).

TIVOLI.—A las 6,30 y 10,30, producción superespecial Nell Gwyn o el gran amor de Carlos II.

* * *

(El anuncio de los espectáculos no supone aprobación ni recomendación. La fecha entre paréntesis al pie de cada cartelera corresponde a la de la publicación en EL DEBATE de la crítica de la obra.)

¡NERVIOSOS!

Basta de sufrir inútilmente, gracias a las acreditadas

Grageas Potenciales del Doctor Soivré

que combaten de una manera cómoda, rápida y eficaz

Neurastenia (en todas sus manifestaciones) **dolor de cabeza, cansancio mental, pérdida de memoria, vértigos, fatiga corporal, temblores, dispepsia nerviosa, palpitaciones, histerismos y trastornos nerviosos en general de las mujeres y todos los trastornos orgánicos que tengan por causa u origen agotamiento nervioso. Las**

GRAGEAS POTENCIALES DEL DR. SOIVRE

más que un medicamento, son un alimento esencial del cerebro, medula y todo el sistema nervioso, regenerando el vigor sexual propio de la edad, conservando la salud y prolongando la vida; indicadas especialmente a los agotados en su juventud por toda clase de excesos, a los que verifican trabajos excesivos, tanto físicos como morales o intelectuales; esportistas, hombres de ciencia, financieros, artistas, comerciantes, industriales, pensadores, etc., consiguiendo siempre con las Grageas potenciales del Dr. Soivré todos los esfuerzos o ejercicios fácilmente y disponiendo el organismo para reanudarlos con frecuencia y máximo resultado llegando a la extrema vejez y sin violentar el organismo con energías propias de la juventud.

Basta tomar un frasco para convencerse de ello.

Venta a 6,50 pesetas en todas las principales farmacias de España, Portugal y América.

NOTA.—Dirigiéndose y enviando 0,25 ptas. en sellos de correo para el franqueo a Oficinas LABORATORIO SOKATARG, calle del Ter, 16, Barcelona, recibirá gratis un librito explicativo sobre el origen, desarrollo y tratamiento de estas enfermedades.

PRESENTA OTRA CARACTERÍSTICA BÁSICA EN SU

NUEVO CAMION V-8 1935

Una nueva característica de ventaja.-LA CENTRALIZACION DELANTERA DE LA CARGA

(a), que hace más uniforme la acción del freno y el desgaste de los neumáticos; (b), que aumenta la estabilidad, con la consiguiente protección para la carga frágil y la mejora de rendimiento en el conjunto del camión; (c), que con su aumento de 16 ½ centímetros de espacio de carga, entre la cabina y el centro del eje trasero, facilita el viraje en las curvas cerradas.

OTRAS CARACTERÍSTICAS 1935

Nuevo embrague de servicio pesado, tipo camión, de ajuste automático • Nuevos tambores de freno indeformables, de acción instantánea, con aletas de refrigeración • Nuevo montaje de la ballesta delantera, con eliminación de engrasadores • Nuevo sistema de refrigeración, con radiador de mayor área de enfriamiento • Nuevo eje delantero 1935, y tensor de mayor resistencia • Nuevo sistema de refrigeración del aceite en el motor y en el cárter • Cojinete de embrague exento de engrase • Nueva cabina tipo Cupé 1935 • Tanque de gasolina accesible desde el asiento del conductor...

siempre con **EJE TRASERO ENTERAMENTE FLOTANTE-TODOS LOS NEUMÁTICOS 32x6 REFORZADOS-RUEDA DE REPUESTO CON CÁMARA Y NEUMÁTICO 32x6 REFORZADO**-ballestas traseras con ballestines auxiliares-carburador de doble acción con admisión múltiple-asiento de válvula renovable en el bloque-termostato, etc... **Y EL FAMOSO MOTOR DE 8 CILINDROS EN "V" CON LA ECONOMÍA DE 4**

PROTEJA LA INDUSTRIA NACIONAL ADQUIRIENDO UN Ford

CHASSIS CORRIENTE NUEVO CAMIÓN V-8 1935 **Ptas. 9.450**

el camión 4 cilindros PTAS. 8.950 franco fábrica Barcelona

Sólo una unidad FORD tiene la protección del SERVICIO FORD

FORD MOTOR IBÉRICA BARCELONA

Suplemento extraordinario

EL DEBATE

Domingo 24 de febrero de 1935

MADRID.—Año XXV.—Núm. 7.876 Domingo 24 de febrero de 1935 CINCO EDICIONES DIARIAS Apartado 466.—Red. y Admón., ALFONSO XI, 4.—Teléfonos 21090, 21092, 21093, 21094, 21095 y 21096

La producción del Marruecos francés vale sólo 1.500 millones de francos

Y el presupuesto asciende a 900 millones. El 50 por 100 para gastos administrativos; el 28 por 100 para servicio de la Deuda pública. El déficit de la balanza comercial fué en 1933 de novecientos treinta y dos millones. Los empréstitos concedidos en diez años pasan de 15.000 millones de francos

Hay establecidos en la zona franco-marroquí 2.400 colonos franceses. Las deudas de estos colonos se elevan a 545 millones de francos. "El Estado jerifiano no puede adelantar ni un céntimo más, porque el valor de la tierra no lo consiente", dice el residente general. "No es Marruecos quien reclama, sino los franceses establecidos en Marruecos"

Ponsot pide la revisión del Acta de Algeciras, la ayuda de Francia y un régimen preferencial para las exportaciones marroquíes. De los 600 millones que valieron en 1933 las exportaciones, 410 millones correspondieron a las hechas a Francia, gracias a un régimen de favor y privilegio

LA ZONA FRANCESA DE MARRUECOS COMERCIA DEFICITARIAMENTE CON TODOS LOS PAISES DEL MUNDO, MENOS CON ESPAÑA

El alto comisario de Francia en Marruecos ha pedido en París, con ocasión de la Conferencia imperial, la revisión del Acta de Algeciras. Ha agregado que están en curso las negociaciones para ello. Y ha expuesto los motivos que le inducen a esta demanda.

Se reducen, en fin de cuentas, a la mala gestión financiera del Marruecos francés. Aquello ha sido una formidable empresa de especulación en una época de crisis. El señor Ponsot ha ido a Francia a dar una voz de alarma sobre la aparatosa quiebra que se avecina. Como en las negociaciones de que se habla interviene nuestro país, como es menester, por consiguiente, una información precisa y exacta sobre la situación financiera y económica del Marruecos francés, porque solamente así puede ser atinado el juicio y sólo de esa forma pueden ser señaladas las diferencias entre el protectorado de Francia y el nuestro, vamos a reunir los datos esenciales, oficiales todos, acerca del desarrollo del comercio, de la colonización, del equipamiento en obras públicas, de los empréstitos, etc.

15.000 millones de francos invertidos en diez años

El año siguiente al del tratado de Protectorado, el comercio exterior de Marruecos, importaciones y exportaciones incluídas, fué de 220 millones. Comenzó entonces a cundir entre los franceses la idea de que aquello era "un país nuevo". Nótese bien esta creencia, que caracteres de tal revestía aquella propaganda sobre las posibilidades infinitas de Marruecos, por el contraste con lo que se pensaba en la zona española. En ésta no existió nunca un plan; en aquélla el plan fué desmesurado.

Marruecos no era en 1913 un país nuevo, porque estaba poblado por cinco millones de habitantes, con sus propiedades urbanas y rústicas, su comercio mal organizado, su agricultura embrionaria, sus intereses creados, en una palabra. Pero de nada de esto se hizo el debido caso y se consideró a la zona francesa como país nuevo.

Las consecuencias inmediatas fueron el afán de utillarlo y de equiparlo con grandes obras públicas, puertos, carreteras, ferrocarriles, etc.; el impulso de la colonización, sin reparar en si habría salida para lo que se produjera y en si la situación jurídica del territorio habría de permitir un rendimiento adecuado.

Para equipar, pues, este país nuevo, se emplearon, solamente a partir de 1924, unos 15.000 millones de francos. Cinco mil millones a título de empréstitos públicos y de ocho a 10.000 millones a título de empresas privadas.

Costaron los puertos 1.300 millones; las carreteras, 440 millones; la electrificación, 300 millones; las obras hidráulicas para la Agricultura, 550 millones.

En el desarrollo de las grandes ciudades se invirtieron de cuatro a cinco mil millones.

Los colonos invadieron el campo, se apoderaron más de mil millones en la valorización de los terrenos, se constituyeron sociedades para ayudar a este desenvolvimiento económico con un capital global de 3.000 millones de francos.

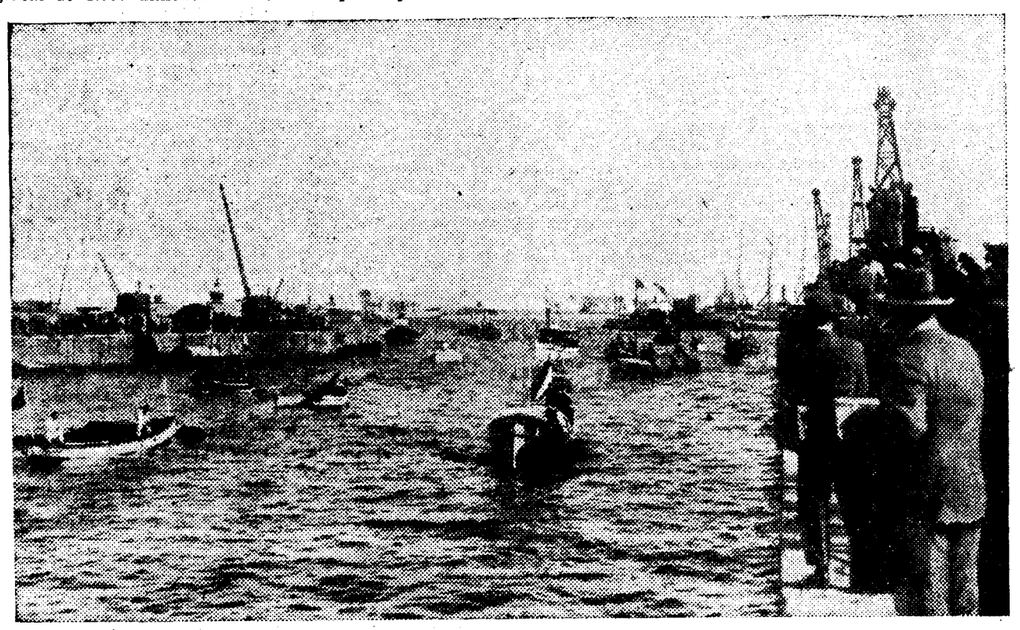

Puerto de Casablanca

Esto es lo que entonces llamaron los franceses "voir grande". Lo cual no es lo mismo que "voir juste".

Para un presupuesto de 900 millones, una deuda anual de 240

El presupuesto del Marruecos francés era en 1924 de 300 millones. A favor del optimismo financiero subió en 1931 a mil millones. En 1935 ha tenido que descender a 900 millones.

En este presupuesto el servicio de la deuda es de 240 millones, o sea el 28 por 100. A partir de 1936 será de 300 millones. Los gastos de administración son de 450 millones, el 50 por 100. Quedan para todos los otros gastos apenas 200 millones, el 22 por 100.

Se estima en 1.500 millones el valor de la producción marroquí, para responder a un presupuesto de 900 millones.

Los habitantes del Sur llegan al zoco de Marraquex, la capital del Atlas

El señor Ponsot asegura que es absolutamente imposible reducir más los gastos, porque no cabe tal cosa en la reducción del servicio de la deuda y porque no puede privarse de la capacidad actual de compra a los funcionarios, que constituyen en el Marruecos francés el mercado principal para los productos de la metrópoli y para la producción de los otros franceses establecidos en el Protectorado.

Ello equivale a decir que Marruecos no puede por sí mismo salir del atolladero en que se encuentra ni atender a las obligaciones contraídas.

Las exportaciones han descendido en más de la mitad

¿De qué elementos de pago dispone el Marruecos francés?

En esta misma página va un croquis que señala las alternativas del comercio exterior. Fué este comercio, exportaciones e importaciones incluídas, de 200 millones en 1913; de 1.052 millones diez años más tarde; de 3.780 millones, la cifra máxima a que ha llegado, en 1929; de 2.132 millones en 1933.

Lo grave es que esta disminución tan considerable que se advierte, afecta mucho más a las exportaciones que a las importaciones. De 1929 a 1933 las exportaciones han descendido de 2.500 millones de francos a 1.500 millones. Las exportaciones, en cambio, han bajado de 1.233 a 600 millones. Más de la mitad.

El déficit de la balanza comercial es, por tanto, de 932 millones, cuando las exportaciones no llegan, como hemos indicado, más que a 600.

Esta cifra de exportaciones se divide así: por productos agrícolas y forestales, 432 millones; por productos de pesca, 30 millones; por los del subsuelo, fosfatos singularmente, 124 millones; por manufacturas, 14 millones.

Marruecos no puede pagar la deuda ni atender a los gastos administrativos más que con lo que produce. La producción principal es, como se ve, la de cereales. Y ésta, para poder ser vendida, ha necesitado de favor especialísimo de la metrópoli, como luego diremos. Es decir, que, con ser solamente 600 millones lo que las exportaciones dan, la mayoría de esa cantidad débese a un régimen de favor y privilegio. Hasta tal punto ha sido disparatada —mirada solamente desde el punto de vista financiero, se entiende—la gestión del Marruecos francés.

Deudas de la colonización

La colonización oficial y privada comprende 2.400 colonos franceses. Estos colonos cultivan 800.000 hectáreas. Aquí, como en todo lo demás, se ha recurrido al crédito con el más ciego optimismo.

La valorización de esas tierras ha costado mil millones de francos. La mitad de esta cantidad es lo que constituye las deudas de la colonización. Hay 220 millones a largo plazo, que se deben a la caja de préstamos inmobiliarios; 43 millones a plazo medio; 147 millones, a la caja federal constituída hace tres años para conjurar entonces una crisis grave; 50 millones para los préstamos comerciales, y otros 50 millones para otros préstamos. En fin, 35 millones a plazo corto. En total, 545 millones.

El Estado jerifiano—dice el residente general—no puede adelantar ni un céntimo más a la colonización, porque no lo consiente el valor de la tierra.

Régimen de favor y privilegio

Hemos dicho que las exportaciones marroquíes fueron en 1933—las estadísticas del último año no aparecerán hasta dentro de varios meses—de 600 millones de francos. Pues 410 millones correspondieron a Francia. Es decir, fué posible esa exportación gracias a una serie de privilegios.

La metrópoli determina contingentes, todos los años, para todos los productos marroquíes. Estos contingentes entran en Francia sin pagar derechos, como si procedieran de un departamento francés. Además, la compra del trigo marroquí se halla estabilizada por Francia, porque fija cada cinco años una cantidad de exportación para los cereales de Marruecos, 1.800 quitales en total.

Déficit con todas las naciones menos con España

El Maruecos francés exporta a Francia 410 millones, e importa de la metrópoli 762. Déficit de 352 millones.

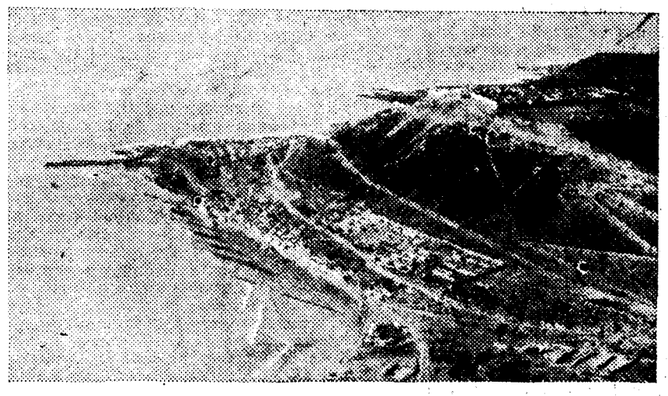

Rada de Agadir

Exporta a las naciones signatarias del Acta de Algeciras 135 millones, e importa de esos países 381. Déficit de 246 millones.

Exporta a otras naciones que no son signatarias del Acta y a las que ha sido extendido el mismo privilegio 64 millones, e importa 389. Déficit de 325 millones.

El comercio del Marruecos francés es, pues, deficitario con todo el mundo, salvo con una nación: con España. Para todos los países es preferentemente un mercado, menos para nosotros, que es, ante todo, un cliente. Es, por consiguiente, nuestro país el que más viene contribuyendo al desarrollo o al sostenimiento del protectorado francés.

Primas a la exportación marroquí

El señor Ponsot propone inmediatamente los remedios. Hay en primer lugar que revisar el Acta de Algeciras y dar a Marruecos libertad de contratación comercial. Consiste esta reforma en unificar las tarifas en todo el territorio, en elevarlas y en establecer con las naciones que comercian con Marruecos un trato de reciprocidad. Como las negociaciones están en curso, dice el residente general, no es menester insistir.

Pide después a Francia que estabilice sus relaciones comerciales con Marruecos. Es decir, que mantenga los actuales contingentes de todos los productos en franquía, que los aumente y que se estudie un régimen preferencial que confiera a Marruecos ventajas sobre todos los países extranjeros. En otras palabras, una prima a la exportación marroquí, para contrarrestar la de países que, por razones varias, pueden vender más barato en Francia. Solicita también una ayuda financiera que la metrópoli no parece dispuesta a conceder.

Entre tanto, da cuenta de un plan de producción, que consiste en cultivar en Marruecos todas aquellas frutas y hortalizas que Francia compra en otros países meridionales.

Esta es la nueva etapa de la intervención francesa en Marruecos. Por ella se tiende a ir extendiendo en la práctica la soberanía y a no dejar del régimen de protectorado más que el nombre.

"No es Marruecos, sino los franceses de Marruecos los que piden ayuda"

La observación nos parece de interés. Y no es privativa de Francia, sino de todas las potencias europeas que intervienen en el Norte de Africa. El señor Ponsot recuerda el ejemplo de Italia, que ha centralizado en Roma los servicios de la colonización africana y que se preocupa, ante todo, de establecer familias peninsulares en el Africa del Oeste.

Hay en el discurso del señor Ponsot un párrafo lleno de franqueza, que dice así: "No es Marruecos el que pide aquí una ayuda, son los franceses que han sido invitados por la metrópoli a realizar allá abajo una obra que pueda desafiar al tiempo».

Por eso todas las ayudas y privilegios han sido hasta ahora para los franceses. Por eso la preocupación primordial de Francia en Marruecos ha sido asentar allí familias francesas, vincularlas a la tierra, porque "el porvenir de territorios africanos será de aquellos a quienes pertenezca la tierra".

Es un designio evidentemente imperial, que difiere de las prácticas españolas como la noche del día.

El señor Ponsot no defiende la gestión financiera de Marruecos desde el punto de vista técnico. Es evidentemente indefendible. Pero insiste en el aspecto político, en lo que representa para Francia que haya allá abajo 2.400 familias francesas con propiedades rústicas y urbanas. Esto es, efectivamente, lo único que resiste y queda, porque los intereses de la nación van unidos con los particulares y porque así únicamente Francia se hace más ancha.

Una vasta empresa de especulación

Los franceses no son amigos de expatriarse. Es un defecto o una cualidad que ellos mismos se reconocen y que se pone de manifiesto, más que en parte ninguna, en el Africa del Norte. "Sin el esfuerzo de los españoles, decía el otro día Louis Bertrand en "La Presse", no hubiéramos realizado la obra colonizadora de Marruecos y Argelia." No se avienen fácilmente los franceses a vivir en el campo, atentos únicamente a la labranza. Por eso buscan intendentes españoles o argelinos, para el caso es lo mismo, que atiendan a las fincas y a la labor, mientras ellos permanecen en Francia o en las ciudades africanas.

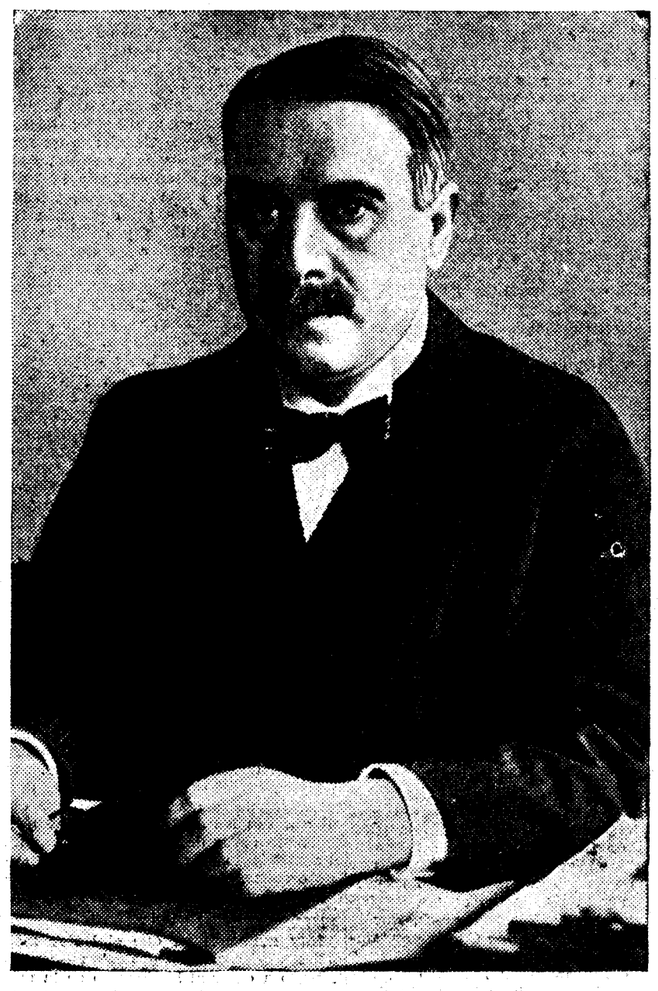

M. Henri Ponsot, residente general de Francia en Marruecos, que acaba de exponer en París la situación angustiosa de la zona francesa

Pero son amigos de invertir capitales en negocios de fácil y rápido rendimiento. Esto es lo que se llama especulación. Se intensificó durante varios años la propaganda marroquí, encareciendo las indefinidas posibilidades de la tierra. Al amparo de los intereses políticos, concurrieron con empréstitos poderosas sociedades financieras. No les preocupó el porvenir de las inversiones, porque estaban seguras de que el Gobierno no habría de permitir que fracasara "la obra nacional", que es el nuevo Marruecos.

Y en esto nos hallamos ahora. El Gobierno francés tiene delante una gran empresa colonial amenazada de quiebra. La bancarrota no alcanzaría solamente a las sociedades financieras, sino también al prestigio y a los intereses políticos de Francia.

Ninguno de los medios que propone el Residente general nos parece adecuado. La ayuda financiera de la metrópoli aplazaría solamente la catástrofe. La elevación de las tarifas aduaneras sería un recurso más para el Tesoro; mas no protegería la producción local. La anulación práctica de barreras entre Francia y Marruecos puede acarrear beneficios al cabo de varios años. Pero tal vez no se ha reparado entre nosotros en que esta tendencia está impregnada de consecuencias graves. Eso equivale a separar definitivamente al Marruecos francés del español. ¿Por qué entonces seguir manteniendo la ficción diplomática y jurídica de "la unidad del Imperio"? ¿Por qué no sentar en nuevas bases, más sólidas y más amplias, la intervención autónoma de España en Marruecos?

Si en esas negociaciones a que se ha referido el Residente no exponen los negociadores españoles esta lógica consecuencia, perderán una ocasión única para liberarnos de las trabas e hipotecas que dan ese carácter de precariedad, de subarriendo y de dependencia a la intervención española en Marruecos.

S. F.

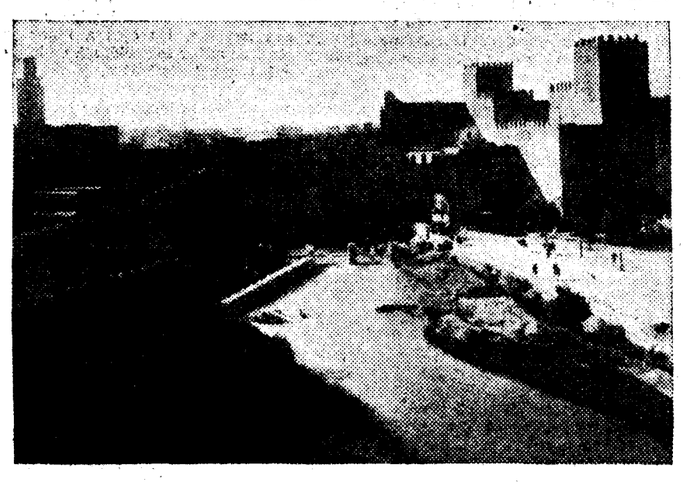

Un aspecto de las murallas de Fez

ÍNDICE BIBLIOGRÁFICO

La humildad, virtud del Doctor Angélico

El verdadero optimismo nace de la doctrina católica. Los que en el siglo XVI se llamaron reformadores fueron realmente unos reaccionarios, y el verdadero reformador fué Santo Tomás de Aquino

Una obra original y brillante del gran escritor inglés Chésterton

G. K. CHESTERTON: "Santo Tomás de Aquino". Traducción de H. Muñoz (Madrid; Espasa Calpe; 1934; 238 páginas; 5 pesetas.)

Esta obra de Chesterton es tan original y brillante como las otras del gran escritor inglés. No hay en ella una exposición sistemática de la doctrina filosófico - teológica de Santo Tomás, pero hay observaciones de primer orden sobre algunos puntos principales. Claro es, que no hay que tomar al pie de la letra sino como un rasgo de humanismo lo que escribe el mismo Chesterton: "Hay pasajes—en las obras de Santo Tomás—de los que yo mismo *no entiendo ni una palabra*", porque si bien es verdad que se discute todavía mucho respecto al verdadero sentir del Santo en algunas cuestiones, no es porque ofrezca dificultad entender lo que escribió, sino porque él no planteó expresamente esos problemas y hay que inferir su opinión de principios generales.

Chesterton protesta contra los que creen que con el Renacimiento comenzaron la ciencia y la verdadera filosofía y comenzó con ellas el optimismo. La Filosofía permanente es muy anterior al Renacimiento, y el verdadero optimismo nace de la doctrina católica. La idea de la cruz, como árbol de la vida, expresa bien el pensamiento cristiano. Y hoy, como en otras épocas, es necesario optar entre la desesperación más o menos sublime y la divina audacia del cristiano. Buda describió con su triste rueda una especie de retorno y Nietzsche se las arregló para describirla como la Sabiduría. Alegre, aunque la alegría esté del todo ausente de ella. Y el Credo y los dogmas que para algunos resultan incompatibles con la ciencia y aun con la alegría de la vida han sido los que han salvado la Filosofía del sentido común que en el fondo es la de Santo Tomás y el optimismo verdadero.

Mucha importancia concede el gran escritor inglés a la doble revolución realizada en el siglo XIII en la vida práctica y en la vida intelectual. La primera fué hecha con la fundación de los Ordenes mendicantes por San Francisco y Santo Domingo; esa fundación representaba, en efecto, la aproximación al pueblo y tenía carácter genuinamente democrático. Con este motivo realza Chesterton en varias ocasiones la gran figura de Santo Domingo de Guzmán, respecto al cual olvidan muchos que empleó más y con mayor éxito la predicación y la persuasión contra los herejes que los medios represivos. Por lo mismo tiene, a juicio de Chesterton, singular importancia el que Santo Tomás, primo del Emperador Federico II, hubiera elegido con inquebrantable decisión una orden mendicante como la de Santo Domingo, en la cual quiso permanecer como uno de tantos, en vez de esperar desde el principio, como hubiera podido, a una opulenta abadía. La revolución intelectual, iniciada por San Alberto Magno y realizada por Santo Tomás, fué la incorporación de Aristóteles a la doctrina cristiana. De Aristóteles se venía abusando para combatir la doctrina católica y defender cierto panteísmo musulmán. El triunfo de Aristóteles, por otra parte, podía traer la doctrina de Siger de Brabante, vivamente combatida por Santo Tomás, según la cual puede ser verdadero en Teología lo que es falso en Filosofía, y puede uno mismo admitir cierta doctrina como filósofo y rechazarla como teólogo. Esta odiosa distinción, incompatible con toda honradez científica y con toda convicción verdadera, ha sido resucitada en nuestros días por los modernistas, que no la establecen ya entre el filósofo y el teólogo, sino entre el crítico y el creyente. La incorporación del aristotelismo a la doctrina cristiana, realizada por Santo Tomás con verdadero genio, fué de incalculable importancia. El verdadero reformador fué el gran escolástico, y los que en el siglo XVI se llamaron reformadores fueron realmente unos reaccionarios.

El mismo Chesterton considera su obra como un esbozo en materias filosóficas y como pobre en asuntos teológicos; respecto a santidad, se contenta con guardar un silencio honrado. Alude éste a las tres grandes cualidades que brillan en Santo Tomás: la de filósofo, la de teólogo y la de santo. Pero advierte que en Santo Tomás la Filosofía dependió de la Teología, y ésta, de la santidad. Esta gran creación fué una creación cristiana y católica; fué Tomás quien bautizó a Aristóteles. Lo cual se entiende de tres maneras: Primera, por su vida; solamente la ingente y sólida ortodoxia de Tomás podía haber defendido muchas cosas que entonces no parecían ortodoxas. Santo Tomás fué bueno para todo; aseguró que Aristóteles no haría daño, y todo el mundo creyó en su palabra. Segunda, Santo tomás comenzó el conocimiento científico por los hechos de experiencia externa y por los primeros principios que, por su misma evidencia podían ser considerados como perogrulladas. Un sabio pagano, un Platón, hubiera podido despreciar orígenes tan humildes y buscar la ciencia en el mundo de las ideas, no en el de los hechos materiales.

Pero el materialismo, que no es sino cinismo en un pagano, puede ser humildad cristiana en un cristiano. Tercera, sobre todo después de la Encarnación no era ya el cuerpo lo que fué para los filósofos paganos. Platón podía despreciar la carne, pero Dios no la había despreciado. Después de la Encarnación era necesario conceder valor real a la materia y al cuerpo humano. La Filosofía cristiana debía entrañar, por tanto, una resurrección de Aristóteles, el cual había afirmado que todo conocimiento comienza con los sentidos. Y por esto en todas las obras de Santo Tomás palpita el sentimiento de maravilla ante las cosas creadas, y el doctor de Aquino pudiera llamarse de una manera especial Santo Tomás del Creador.

Hay momento en que el lector más ortodoxo — escribe Chesterton — se ve tentado a odiar al hagiógrafo en la medida que ama al santo. El santo siempre oculta su santidad y el hagiógrafo hace lo imposible por descubrirla y reservarla, frustrando los planes del santo. La humildad fué una de las principales virtudes del Doctor Angélico, y resaltó tan discreta e ingeniosa, que dejó a los hagiógrafos contadísimos datos sobre favores sobrenaturales. El movimiento tomista en Metafísica fué de expansión y liberación; las ideas éticas y sociales de Santo Tomás fueron bastante democráticas, y en ellas flotaba siempre el pensamiento de una jerarquía de autonomías y libertades. Terminaremos estas notas con un pensamiento curioso de Chesterton. El Oriente fué el país de la Cruz, y el Occidente el país del Crucifijo; los griegos veneraban un símbolo radiante, los occidentales un instrumento de dolor.

El mejor intérprete del alma de Sevilla

JOAQUIN ROMERO MURUBE: "José María Izquierdo y Sevilla". (Sevilla; Imprenta Municipal; 1934; 124 páginas.)

José María Izquierdo fué un profesor de la Universidad de Sevilla que murió muy joven en 1922. Pertenecía a la generación del 98, pero conservó siempre viva la fe y siempre lozano el sentimiento religioso. Es afirmación casi unánime que ningún escritor ha interpretado el alma de Sevilla tan completamente como Izquierdo. Ni Herrera, ni Rioja, ni Baltasar de Alcázar, ni Bécquer. La expresó Izquierdo con sus "divagaciones en torno a la ciudad de la gracia». Sevilla es, ante todo, la ciudad de la gracia, de una gracia indefinible que se armoniza con la tristeza. No es don Juan el tipo de Sevilla; tampoco es la más genuina la Sevilla de pandereta. Con mucho espiritualismo cristiano decía Izquierdo que la gracia es "amor de caridad y amor de poesía con sonrisas de piedad y lágrimas de gozo, creación recreadora y activa contemplación, virtud sin esfuerzo, ciencia infusa, arte espontáneo y natural; don divino superior en calor humano a la belleza presentida y a la justicia pasada por los hombres, realidad más pura que toda utopía, simpatía de la mente y luz del asentimiento..., alegría divina de los hombres que hace de la tierra cielo". Estas palabras expresan los nobilísimos sentimientos de Izquierdo. «Y gracia tan alta es seguramente algo más que el "ángel" de que habla al pueblo sevillano.

Romero Murube advierte que Izquierdo *no se puede comparar con Ruskin* ni con Rondembach ni con Barrés. Estos expresan el espíritu muerto de algunas ciudades, en tanto que Izquierdo interpreta la gracia siempreviva de Sevilla. En todo se acomodó Izquierdo a la ciudad de sus amores; comenzando, desde luego, por el profundo sentimiento religioso. Sevilla es la ciudad que trabaja con más decoro y más pudor, y ocultando el esfuerzo y su trabajo, también intensamente, Izquierdo, dando sus luminosos ensayos como cosas caídas de las manos y logradas sin esfuerzo. Sevilla es la ciudad más abierta, la menos localista de España, e Izquierdo se remonta sobre los temas localistas. Hizo un acabado estudio sobre las autonomías regionales, y se detuvo en el caso catalán con tal precisión y lujo de pormenores, que cualquiera creería escritas sus páginas en tiempos del Estatuto. El sentimiento trágico del sindicalismo, la crisis del sindicalismo y las incógnitas de la revolución rusa le sugirieron observaciones profundas. Intentó dar vida al regionalismo andaluz. De él escribió Xenius, con ocasión de su muerte, que "regía la ciudad con un susurro". Difícil es decir en elogio de Izquierdo frase más significativa.

Bastan estas líneas para dar una idea del mérito relevante del trabajo de Romero Murube sobre Izquierdo. No nos extraña que se le hubiese concedido el premio Izquierdo con grandes aplausos.

Nuevas aportaciones sobre historia americana

Cuatro folletos de verdadero interés acerca de Joaquín García Icazbalecta, las fiestas de moros y cristianos, los orígenes de la Iglesia suramericana y las obras del misionero fray Toribio Motolinia

LABOR MERITISIMA DE M. ROBERT - RICARD

M. ROBERT RICARD: "Cuatro folletos sobre historia americana".

M. Ricard, cuya gran Historia de la evangelización de Nueva España elogiábamos hace algunos meses, continúa trabajando sin descanso para ilustrar algunos puntos de la Historia americana, singularmente de la eclesiástica. A ello se encaminan los cuatro folletos de que damos cuenta.

Uno de ellos, publicado en el «Bulletín hispanique», es una bella semblanza del gran escritor mejicano Joaquín García Icazbalecta. Se ponen de relieve no solamente sus extraordinarios méritos como escritor, sino también sus virtudes cristianas y ciudadanas y su talento práctico, mostrado principalmente en la dirección de dos grandes haciendas de su propiedad, en que hizo gala de sus dotes de «cañaverero», y en la habilidad con que trabajó como tipógrafo, encuadernador y grabador. Era, ante todo, un bibliógrafo, pero sus empresas bibliográficas le llevaron a obras de mayor empeño. Publicó ediciones esmeradas de las obras de los padres Mendieta y Motolinia, y algunas obras, en su "Colección de documentos para la historia de Méjico». Ilustró la Bibliografía mejicana del siglo XVI y escribió sobre la instrucción pública en Méjico durante el mismo siglo, pero su obra cumbre es la biografía del primer Obispo de Méjico, Fray Juan de Zumárraga.

Otro folleto de M. Ricard nos suministra nuevos datos sobre las fiestas de moros y cristianos en Méjico, tema desarrollado anteriormente por el mismo. Con buenas razones defiende, entre otras cosas, que el auto mejicano de la «Destrucción de Jerusalén» procede del texto valenciano de San Pedro Pascual. Este artículo se publicó en el «Journal de la Societé des Americanistes».

De mayor importancia, aunque menos original, es otro folleto sobre «Los orígenes de la Iglesia sudamericana». Los datos están tomados de la Colección de Publicaciones Históricas de la Biblioteca del Congreso argentino, dirigida por don Roberto Levillier. Este ilustre escritor, como argentino, concedió especial importancia a los documentos del Archivo de Indias que se relacionan más directamente con la historia de su país, pero no dejó de estudiar a fondo la organización de la Iglesia y Ordenes religiosas en el Virreinato de Perú en el siglo XVI. En aquellos tiempos la provincia eclesiástica de Lima era inmensa, como que abarcaba casi la mitad de la América meridional. Los predicadores de la fe y doctrineros eran, principalmente, agustinos dominicos, mercedarios, franciscanos y jesuítas. Había también bastantes "doctrinas» o parroquias de indios regidas por clérigos seculares. La actividad de agustinos y dominicos no fué muy grande, por lo cual Felipe II hubo de estimularla; más trabajaron en aquellas tierras los franciscanos y los jesuítas. Pero la evangelización del país tropezaba con grandes dificultades: la enorme extensión del territorio, la falta de Clero suficiente, la multiplicidad de lenguas; pues si bien el quichua se consideraba lengua general, el aimará se hablaba también mucho y había muchas lenguas regionales: la diseminación excesiva de los indios, el trato duro que frecuentemente recibían y el no *ser todos los Obispos y sacerdotes* dechados de perfección. Ciertas disposiciones, buenas en teoría, estaban en la práctica llenas de inconvenientes; así se había mandado desde Madrid que ningún clérigo fuese puesto al frente de una "doctrina", sin previo examen en la curia episcopal; pero como las distancias eran tan enormes, estos viajes privaban durante meses a los indios de asistencia espiritual. Insistiendo en el criterio que ya manifestó a propósito de la Iglesia mejicana, M. Ricard cree que la Iglesia suramericana fué demasiado española, y que aun hoy tiene que luchar con los restos de esta dificultad. El regio Patronato, aunque ejercido con fin nobilísimo, pesaba demasiado sobre la Iglesia americana. Santo Toribio de Mogrovejo fué severamente reprendido por Felipe II, porque extendía más de lo que el Rey quería su jurisdicción espiritual. El Santo Arzobispo contestó con una dolorida carta, en la cual recordaba que había recorrido en su vastísima diócesis más de tres mil leguas, y había confirmado más de quinientos mil indios. Escribía esto en 1594, y todavía vivió siete años Santo Toribio, consagrado a las mismas tareas apostólicas.

Original e interesantísimo es el estudio sobre las obras de Fray Toribio Motolinía. Conocemos de este gran misionero dos obras: la «Historia de los indios de Nueva España» y los «Memoriales»; pero ni una ni otra obra responden bien, tal como hoy las tenemos, a las citas hechas por el autor y por otros escritores. Las Casas, Suárez de Peralta, Dávila Padilla y otros citan trozos de Motolinia que hoy no encontramos en sus obras. Estos hechos promueven varias cuestiones bibliográficas. Con muy sólidas razones opina Ricard: 1.ª Motolinia escribió una tercera obra, además de la Historia y de los Memoriales. Si se admite la división del texto de Motolinia, hecha por Paso y Troncoso, es el texto de Dávila Padilla el que prueba la existencia de la tercera obra; si tal división se rechaza, es el texto de Suárez de Peralta el que la prueba. 2.ª La Historia fué escrita en dos épocas: de 1536 a 1538, y de 1540 a 1541. Las últimas ediciones fueron hechas, según se desprende del texto, en febrero de 1541. Los Memoriales fueron escritos también en dos períodos: el primero coincide con el de la Historia; pero el segundo se extiende hasta 1542. 3.ª Ambos libros se escribieron, pues, en gran parte al mismo tiempo; pero la Historia es como un extracto de los Memoriales, y se concluyó antes para enviarla, como un anticipo de la obra grande, al conde de Benavente. 4.ª Los Memoriales fueron el ensayo de una obra más extensa que Motolinia llegó a terminar; pero se ha perdido, pues de ella no tenemos sino algunos trozos citados por otros escritores.

Claro es que unicamente el descubrimiento de nuevos textos puede resolver por completo estas difíciles cuestiones; mas por ahora no cabe negar una gran verosimilitud a las conclusiones de Ricard.

"EN LA SOCIEDAD NO HABRA LUGAR PARA ZANGANOS NI MUÑECAS"

La Juventud Católica Femenina debe ser escuela, servicio social y cuerpo representativo

El problema feminista, abordado con mucha comprensión

UN LIBRO INTERESANTE Y LLENO DE ACIERTOS

VICTORINO FELIZ: "La joven de acción social". (Madrid; Ediciones FAX; 1934; 220 páginas; 4 pesetas.)

El despertar de la Juventud Católica Femenina en España hace necesaria la publicación de un Manual que oriente a las jóvenes católicas. Este libro satisface cumplidamente dicha necesidad. Mas conviene advertir que no va dirgido sino a las jóvenes de clase media y acomodada, y que el autor se propone escribir otro libro dedicado a las jóvenes obreras y labradoras.

El libro es un verdadero acierto, o si se quiere, un conjunto de acierto. Nos gustan de una manera especial los capítulos en que se abordan los problemas generales relativos a la misión de la mujer. Hay párrafos bellísimos, en los cuales la doctrina se expone no en forma vaga, sino con toda precisión y en forma del todo concreta. Así nos dice que la mujer se dirige "hacia lo concreto, mucho más que hacia lo abstracto; hacia la observación de los hechos, mucho más que hacia la investigación de sus causas; a las aplicaciones prácticas de las leyes de la naturaleza, mucho más que hacia su formulación teórica". Advierte "la tendencia señalada de la mujer a vivir principalmente para otros, mientras el hombre tiende a vivir sobre todo para sí mismo. Diríase que una fuerza irresistible empuja constantemente a la mujer fuera de ella misma. Necesita a alguien a quién amar, en quién pensar, para quién vivir y sacrificarse... Todos los cuidados de que se rodea, toda su coquetería, su irresistible necesidad de adornarse, todo su egoísmo aparente..., no es más que el artificio inconsciente de su naturaleza, esencialmente altruísta, a fin de retener para sí los seres queridos, que pueda cubrir de ternura y colmar de atenciones". No es cierto, a su juicio, que cuente con un departamento menos en la inteligencia; pero sí lo es que cuenta con una fibra más en el corazón. Por eso la mujer es educadora por naturaleza; realiza la "formación" a base de "información".

Observaciones tan agudas y discretas abundan en el libro, aun sobre asuntos que en él no son sino de índole secundaria. Anuncia que se acerca el día en que en la sociedad no habrá lugar para zánganos ni muñecas. "Amén", decimos nosotros, y que sea pronto. Del arte opina que es "la transformación de la materia por la idea». El problema feminista es abordado con mucha comprensión, distinguiendo entre la tesis y la hipótesis; hay, desde luego, a juicio del autor, un feminismo aceptable de suyo y otro más avanzado que hacen aceptable las circunstancias. No hay que censurar el empeño de la mujer por lograr independencia económica, siempre que sea en actividades perfectamente compatibles con la condición de su sexo. La mujer no debe considerarse a sí misma como «un simple ídolo, destinado a respirar el incienso del hombre».

Excelentes son también, aunque no de mérito tan subido, los capítulos en que se analiza la acción católica de la joven. No cabe prescindir de esa acción. «Como en un rosal la savia primaveral tiende irresistiblemente a convertirse en flores, así el entusiasmo juvenil tiende a convertirse en realidades Como exhala aroma la rosa, así irradia la joven, a su paso, simpatía.» Sería absurdo dejar que se perdiera esa gran fuerza. La Juventud Católica Femenina debe ser, a la vez, «escuela, servicio social y cuerpo representativo». Muy bien habla el autor de la juventud como escuela, es decir, del Círculo de Estudios; pero hubiéramos deseado un desarrollo más amplio de lo que debe ser la juventud como servicio social, pues, respecto a este punto tan importante, se limita a darnos un índice en la página 176, y sería conveniente concretar la manera práctica de prestar esos servicios sociales y de organizar los que en cada población puedan implantarse. Asunto es éste más difícil que el del Círculo de Estudios, y en el cual convendrían mayores declaraciones. Rectamente se recomienda siempre como esencial la preparación para el hogar y para las faenas domésticas.

No comprendemos bien por qué el autor ha dado a su obra el título de "La joven de acción social". A nuestro juicio, sería más acertado el título "La joven de acción católica", pues de esta acción brota, y no de aquélla, en lo que específicamente tiene de social. La joven de acción social es la fundadora de sindicatos, cooperativas y mutualidades. Hasta para la propaganda sería mejor el título que indicamos, porque hay muchas jóvenes de Acción Católica y pocas de acción propiamente social. La fecha en que escribió Stuart Melles, aunque se indica de una manera vaga y con referencia a otra citada inmediatamente antes, no es exacta. Stuart Milles escribió mucho después de 1791.

LIBROS VARIOS

JUAN DOMINGUEZ BERRUETA: "Santa Teresa de Jesús". (Madrid; Espasa-Calpe; 1934; 328 páginas; 6 pesetas.)

En colaboración con M. Chevalier publicó, hace poco, en París, don Juan Domínguez Berrueta un hermoso libro sobre Santa Teresa de Jesús, estudiando en todos sus aspectos la personalidad siempre antigua y siempre nueva de la Santa castellana. Hizo bien en publicar su obra en francés, para que pueda ser leída en todo el mundo, pues el nombre y la gloria de Santa Teresa se extienden al mundo entero. Pero el libro está pensado y, sin duda también, escrito primitivamente en castellano. No podía, pues dejar de publicarlo Domínguez Berrueta en el idioma nacional. Este libro es, pues, en sustancia, el mismo de que hace algunos meses dimos amplia y laudatoria noticia. No la hemos de repetir hoy; nos limitaremos a expresar nuestro deseo de que este amplio, científico y caluroso estudio sobre Santa Teresa sea muy leído en España.

ANONIMO: "Reglas de catalogación". (Madrid; Espasa-Calpe; Residencia de Señoritas; 102 páginas.)

Este opúsculo ha sido escrito por las alumnas de los cursos de Biblioteconomía de la Residencia de señoritas. En él se exponen, clara y metódicamente, *las reglas de catalogación de libros en* las bibliotecas. Estas reglas no interesan hoy solamente a los bibliotecarios, sino también a los que acuden a las bibliotecas con tarjeta de lector, que les autoriza para tomar ellos directamente de los estantes los libros que quieren consultar. Se expone el método decimal o de Dewey, y se enseña a redactar las dos fichas fundamentales—la topográfica y la de autor—y todas las fichas secundarias. También se dan reglas para escribir los nombres de autores en los casos dudosos y para la alfabetización. Muy oportunas son las indicaciones respecto al departamento de consulta, que debe haber en las bibliotecas, y a los libros que en él deben estar al alcance de los lectores. Para ello se dividen los libros en tres clases. Un copioso índice, que abarca cuantas materias pueden existir en una biblioteca de tipo general, completa el trabajo, que es de una notoria utilidad.

"BOLETIN DE LA BIBLIOTECA MENENDEZ PELAYO", segundo trimestre de 1934. (Santander; 96 páginas.)

Contiene este número: un estudio de don Elías Ortiz de la Torre sobre "El infanzón de Illescas" y las condiciones sociales y políticas que supone; algunos interesantes documentos sobre la preparación diplomática de la intervención francesa en 1823—papeles de Ugarte—; un interesante estudio sobre la calzada romana de la Plata en Salamanca, con indicación de las inscripciones halladas en la misma; un estudio del marqués del Saltillo sobre el séquito del duque de Medinasidonia en la "Invencible", y una colección de cartas dirigidas por varios literatos a don Manuel Canate, publicada por don José María de Cosío. Nos parece especialmente interesante el estudio sobre la calzada de la Plata, que es del padre Morán. Sobre el mismo nos vamos a permitir, con todo género de reservas, una modesta observación. Parece muy duro que a Caracalla se llame en las inscripciones Marco Aurelio Antonino; más natural parece que con este nombre se designe al emperador Marco Aurelio, hijo adoptivo de Antonino Pío, y que se mencione en la inscripción que se cita como antecesor de Caracalla, a la manera que se citan también Adriano, Trajano y Nerva.

PONCIANO NIETO, C. M.: "Introducción al estudio de la Sagrada Escritura". (Madrid; Imprenta Regina; 1934; 176 páginas; 4 pesetas.)

Contiene los principales asuntos de una Introducción general a la Escritura; a saber: historia del canon, del texto y de las principales versiones; prescinde del capítulo que suele dedicarse a los diversos sentidos de la Escritura. Como español, concede importancia a las versiones castellanas de la Biblia, que apenas se mencionan en otras Introducciones. Aunque el libro es breve, en él se da noticia suficiente de las cuestiones que examina; el autor está al tanto de los nuevos estudios bíblicos, como se ve en las indicaciones que hace respecto al empleo de la lengua y escritura cuneiformes en Palestina el siglo XV antes de Jesucristo, lo cual indica que aun no era conocido el alfabeto semita, aunque lo fuese indudablemente la lengua hebrea; así se deduce de los descubrimientos de Tell-el-Amarna y de Ta'anak. Produce esto algunas dificultades respecto a la escritura del Pentateuco mosaico, y da lugar al planteamiento del problema sobre el tiempo en que el Pentateuco fué escrito por primera vez en alfabeto semita. La época de los primeros tiempos de la Monarquía israelita/le parece la más indicada para ello. Respecto a los trabajos de San Jerónimo, se inclina a la opinión tradicional, pero con algunas vacilaciones, pues hay motivos para sospechar que los trabajos de versión directa y revisión no alcanzaron a todos los libros del Antiguo Testamento.

Una historia tendenciosa de la Filosofía española

Están eliminados de ella los principales problemas filosóficos y se le da importancia en el campo de la Filosofía a vulgares agitadores anarquistas. Es en realidad una apología del anarquismo

OBRA ATEA, INMORAL Y PLAGADA DE ERRORES HISTORICOS

FEDERICO URALES: "La evolución de la Filosofía". (Barcelona: Ediciones "La Revista Blanca"; 1934; dos tomos de 272 páginas; 5 pesetas.)

No nos gustan los libros que se publican muchos años después de escritos. Nacen ya completamente envejecidos. Este es el caso del libro de Urales, escrito hace unos treinta años y publicado ahora; solamente ligeras notas y unas páginas de epílogo hacen alusión al momento presente. El contenido de la obra, por otra parte, no responde sino imperfectamente al título; sobra mucho y falta más. Sobra mucho, porque para hacer la historia de la Filosofía española no hay que comenzar por chinos, indios y persas, para seguir estudiando la evolución filosófica en Grecia y Roma. Y falta aún más porque como el misticismo y la escolástica no caben, según Urales, en la Filosofía propiamente dicha, pueden eliminarse estas tendencias, y hay que agradecer al autor que conceda algunos párrafos, no del todo despectivos, a Santo Tomás y Suárez. Más aún: según Urales, la Filosofía que comentaba hondos problemas, de ordinario sin existencia real, ha muerto después de una agonía de siglo y medio. Ahora las especulaciones filosóficas se reducen a unir las ciencias naturales y la vida del hombre. Con este criterio tan estrecho quedan eliminados de la historia de la Filosofía los principales problemas filosóficos.

Y en cambio, se meten de lleno en el campo filosófico los problemas económico-sociales, cosa muy natural, tratándose de un escritor anarquista, que nunca pueden prescindir de su preocupación de los problemas sociales. Así se presenta a Pi y Margall como el primer filósofo español del siglo XIX, por haber hecho multitud de afirmaciones que lógicamente conducen al anarquismo, y se concede mucha importancia a propagandistas de la anarquía y del comunismo, que nada tienen de filósofos, como Tarrida, Lorenzo, Llunas, Salvochea y otras lumbreras por el estilo. Y se analiza cuidadosamente la evolución doctrinal de Ricardo Mella, como si fuese un Kant o un Hegel. Como que una de las ventajas de este libro es que nos da idea de los orígenes del anarquismo español; pero aun en esto resulta el libro muy anticuado, por la razón dicha. Urales opina también que hoy la Filosofía está, en gran parte, en las obras artísticas, y por eso dedica un capítulo a "la Filosofía en el Arte", que nos parece el más original del libro. Tiene además la ventaja de ilustrarnos sobre la personalidad intelectual de Unamuno, Giner, Maragall, Corominas y Rusiñol, por cartas de los mismos. La de Unamuno y la de Gener resultan interesantísimas.

Basta lo dicho para que el lector infiera por sí mismo que Urales no nos presenta una historia de la Filosofía española, como la que comenzó Bonilla San Martín. Bien se ve que por sí mismo conoce poco o nada a muchos filósofos cuyas doctrinas expone y juzga. Quien afirma que el cristianismo entró en España durante la época visigótica, hace a Vázquez discípulo de Suárez, supone que Santo Tomás fué el primero en plantear el problema de los universales, llama santo a Fray Juan de los Angeles y tergiversa completamente el pensamiento místico de Santa Teresa y San Juan de la Cruz, no está en condiciones de trazar el cuadro de la evolución de la Filosofía en España.

Así se nota fácilmente la pobreza de algunas críticas. Aristóteles le parece el precursor del naturalismo libertario. De que Santo Tomás afirme que algunas verdades de las cuales los sabios tienen conocimiento científico son objeto de fe para el pueblo. Y como esos sabios son los sacerdotes, las masas tienen que creer lo que ellos les digan. También atribuye a Santo Tomás la afirmación de que Dios creó el mundo con ayuda del tiempo. La tergiversación de la doctrina tomista no puede ser más clara. Urales atribuye a Balmes herejías—"risum teneatis"—, y afirma que el "Protestantismo" se publicó en latín, en francés, en alemán y en inglés antes que en castellano. Para exponer la doctrina de Balmes se limita a citar unos trozos del libro primero de la "Filosofía fundamental", que interpreta tendenciosa y detestablemente. Balmes afirma que la certeza no nace de la reflexión y es un producto espontáneo de la naturaleza humana; pero esto no es decir que la naturaleza nos impone la necesidad primordial de creer en la existencia de Dios y en la inmortalidad del alma. Si la unidad de la razón parece a Balmes una excelente prueba de la existencia de Dios, no se equivoca en ello, ni cree que ésa sea la única prueba.

Urales es ateo. A su juicio, el cristianismo es una degeneración del estoicismo. Es antihumano y hay que exterminarlo: impone al hombre un yugo intolerable, condenando los placeres naturales. No es malo sino lo que resulta contrario a la salud o perjudicial a los demás. La moralidad consiste en vivir bien y alegremente. Pero desconoce completamente el cristianismo. A su juicio, el Concilio de Nicea corrigió y arregló el Nuevo Testamento, y singularmente los Evangelios y fijó el canon neotestamentario; con Gener afirma que los sinópticos no hablan de clavos ni de que Jesús llevase la cruz a cuestas; a Cristo crucificado no se encuentra en documento alguno hasta mediados del siglo VIII. Todo esto es absoluta, monstruosamente falso. Como lo es que judíos y herejes hubiesen negado la existencia de Cristo. Y hay que recordar que Poncio Pilato no tuvo en Judea otro título que el de Procurador, y que entre la crucifixión de Jesús y la persecución de Nerón no pasaron cincuenta años; Cristo murió el 30, o, a lo más, el 29 de nuestra era, y la persecución de Nerón estalló el 64; luego, a lo más, transcurrieron treinta y cinco años entre ambos acontecimientos. Urales atribuye a Moisés en el Sinaí un crimen mayor que el de los judíos que crucificaron a Jesús. Y atribuye a Orígenes errores que no enseñó y persecuciones que no sufrió. La rivalidad que supone entre San Pedro y San Marcos supone un desconocimiento absoluto del Nuevo Testamento y de la Iglesia primitiva.

Los Carmelitas de Oviedo y la revolución

El padre Eufrasio del Niño Jesús, fusilado por los rebeldes, era un delicado poeta

VARIOS AUTORES: "Los Carmelitas de Oviedo y la revolución". (Burgos; Imprenta Burgalesa; 1934; 80 páginas y algunas otras de grabados; 1 peseta.)

No puede ser de mayor emoción el asunto de este opúsculo. Los Carmelitas de Oviedo sufrieron, en efecto, los rigores de la revolución asturiana. Con toda clase de pormenores nos cuenta el padre Eugenio de San José las angustias terribles, los insultos crueles, las amenazas continuas, el hambre y el insomnio y los terribles peligros que sufrieron él y sus hermanos de hábito, desde el 6 hasta el 14 de octubre. Tuvieron que abandonar el convento y refugiarse en una casa, de la cual pasaron por necesidad a otra y luego a otra, hasta que cayeron en manos de los revolucionarios. Conducidos luego a la Cárcel y de aquí al Instituto, se salvaron milagrosamente de la voladura de parte del edificio, y para librarse luego del incendio, hicieron a toda prisa una cuerda con tiras de un cobertor y restos de un cordón de luz eléctrica, descolgándose luego de un tercer piso y siendo recibidos a tiros cuando llegaban a tierra. Momentos después estallaba la formidable explosión que destruyó casi todas las casas de la calle de Santa Susana. De todos estos trances, en que perecieron otros prisioneros, salieron milagrosamente ilesos los Carmelitas.

Pero el Superior, que era el padre Eufrasio del Niño Jesús, de apellido Barredo y asturiano de nacimiento, fué bárbaramente fusilado el día 12 al mediodía. Había sufrido una luxación al saltar la tapia del convento, y a los pocos días fué llevado, a petición propia, al Hospital provincial. Allí fué descubierto y condenado a muerte. Al padre Eufrasio van dirigidos muchos trabajos del folleto. Era un hombre de mérito; había sido profesor en el colegio de Cracovia, y conocía bien el polaco y el francés. Era poeta delicado y prosista ameno; su última composición poética fué un llamamiento a los hombres que avanzan sedientos de sangre y destrucción, para detenerlos en su carrera. Diríase que presentía algo. Pero sobre todo era un sacerdote virtuoso, celosísimo, sobre todo, en el confesonario. Su modestia y su compostura eran tales que un artista polaco lo tomó por modelo para un lienzo representativo de San Juan de la Cruz.

Briosa refutación del socialismo

JOSE MARIA RUANO: "El socialismo a la luz del Evangelio". (Tortosa; Editorial Católica; 1934; 142 páginas.)

Briosa y elocuente refutación del socialismo es este folleto de don José María Ruano. La tesis que en él se defiende es que entre socialismo y catolicismo hay completa antítesis, y que la cuestión social no puede resolverse sino con la doctrina y la práctica del Evangelio. Echamos de menos un análisis de la doctrina socialista, sobre todo desde el punto de vista económico; además, las referencias que se hacen a la doctrina socialista, son en general muy anticuadas. Recordaremos que no fué el Salvador, sino San Juan Bautista, el que llamó a los fariseos razas de víboras, y que no se ha comprobado el hecho de que los revolucionarios de Oviedo hubieran sacado, con navajas, los ojos a niños y sacerdotes. El autor escribió, sin duda, a raíz de los acontecimientos, y recogió esa noticia, que en efecto circuló por los periódicos, pero que luego no se ha comprobado. Por lo demás, conserva toda su fuerza el argumento fundado en los frutos del socialismo español, cosechados en Asturias para combatir ese sistema social.

Los libros comentados en esta página y cualquier otro que interese al lector los sirve a reembolso la

Librería PRO-CULTURA

Alarcón, 3 MADRID.

¡¡¡UN EXITO DE LA J. A. P.!!!

"La negación de España"

por **Tomás de la Cerda.** "Libro excelente por su tesis y desarrollo". DEBATE, 11-XI-34. El escepticismo de la Antiespaña y el pensamiento de la contrarrevolución, 2,50. **FAX.**

LA LIBRERIA BELTRAN

Príncipe 16, Madrid, teléfono 12010,

envía a reembolso todos los libros.

TRABAJO Y CAPITAL

Según las doctrinas de León XIII y Pío XI. Por **Tomás de la Cerda.** "E un buon libro de propaganda sociale". "Civittá Cattolica", 18-VIII-34. 5 pesetas.

E. FAX. Plaza Santo Domingo, 13.

LIBROS RECIBIDOS

Arthur Hilsenrad, "Las obligaciones precontractuales".

José Benítez de Borja, "Canciones" (versos).

Revista de los Tribunales, "Repertorio de Legislación Española y Revista de los Tribunales y de Legislación Universal".

R. P. Vicente Beltrán de Heredia, O. P., "Un precursor del maestro Vitoria", "El padre Matías de Paz, O. P." y "Archivum fratrum praedicatorum 1933".

E. García Chico, "La Capilla de los Benavente en Santa María de Rioseco".

José de Tiedra, S. J., "El apostolado seglar".

Antonio de la C. Jardi, O. F. M., "La comunión frecuente de los enfermos".

"**Documentos sobre la Trasatlántica** y su liquidación" (tomo I).

Juan Ugart, "Los presentes de abril" (1935).

Estudios Sociales y Económicos, "El problema de la reducción de jornada ante la Conferencia Internacional del Trabajo".

Unión Ibero-Americana de Madrid, "Revista de las Españas" (noviembre-diciembre 1934).

Ramón María Aller, "Las "Dracónidas" de 9 de octubre de 1933.

Asociación de la Banca del Centro de España, "Memoria del ejercicio social de 1934".

Instituto Nacional de Previsión, "El seguro de maternidad".

Diómedes de Pereyra, "Bolivia y sus debeladores".

Francisco Diéguez Pescador, "Fábricas de harinas cooperativas".

Ministerio de Instrucción pública y Bellas Artes, "Escuela de Estudios árabes de Granada" (Casa del Chapiz).

Consejo de Cultura, "Tradición" (número 43, enero 1935).

Enrique Barrachina Gil, "Asegurad vuestra vocación".

Academia de la Historia, "Discursos leídos en la recepción pública de don Agustín Millares Carló el día 17 de febrero de 1935".

Los arqueólogos españoles van esclareciendo el período de la dominación visigótica

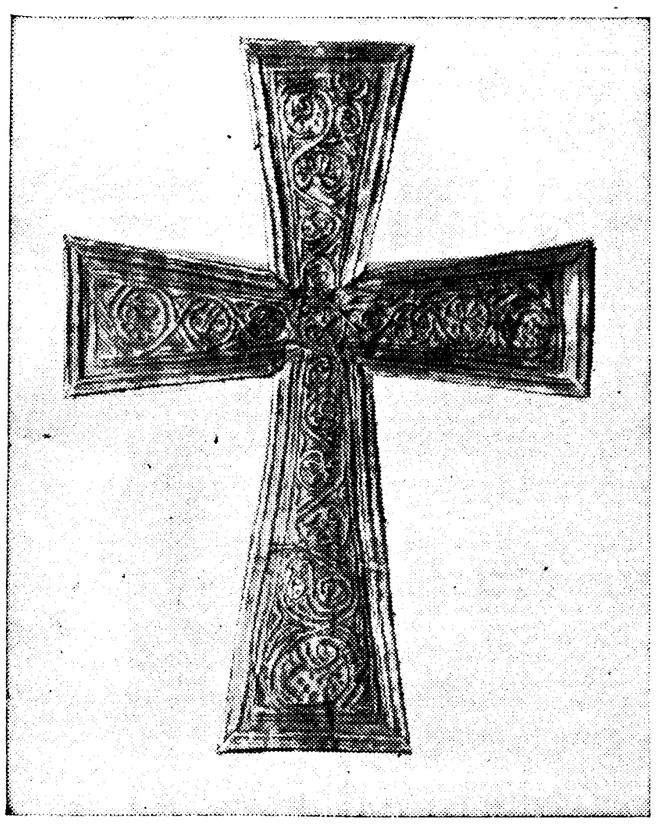

Cruz hispano-bizantina de oro del tesoro de Torredonjimeno (Jaén)

En fecha próxima empezarán las excavaciones en la necrópolis descubierta en los alrededores de Madrid. Parece seguro que los enterramientos se llevaban a cabo en ataúdes de madera. Las tumbas de las mujeres son más ricas en adornos. Los pendientes de Daganzo están rematados por una filigrana de oro. En algunos broches aparecen escenas bíblicas. Un tesoro bizantino en Torredonjimeno

TAMBIEN LOS VISIGODOS SUFRIERON LA TIRANIA DE LA MODA

De todos los períodos de la arqueología española el más oscuro y el más desconocido, aun en sus líneas generales, era el correspondiente al dominio de los visigodos.

El primer hallazgo, a su vez el más sensacional, y que no ha sido superado, fué el maravilloso tesoro de Guarrazar (Toledo), formado por coronas votivas de oro y pedrería. Parte de él se conserva en el Museo del Louvre. La otra parte, que custodiaba la Armería Real, fué robada hace años.

Según toda clase de indicios, la serie de broches de cinturón y de fíbulas aparecidas en el comercio de antigüedades a final del siglo pasado y al principio de éste proceden de necrópolis saqueadas. Buena parte de estos valiosos objetos han sido adquiridos por museos extranjeros; pero, sin embargo, hay que anotar que don Antonio Vives logró formar una valiosa colección, comprada después por el Estado, y que se halla expuesta actualmente en el Museo Arqueológico Nacional.

Las primeras excavaciones sistemáticas fueron las de don Manuel Gómez Moreno, en Marugán (Granada), y de don Florentino de Auseloaga, en Argaray (Pamplona). A pesar de estas publicaciones, los problemas más interesantes quedaron sin plantear. Es más: hay autor que consideró el broche de un cinturón como tirador de un sagrario de una iglesia primitiva.

Pero además parece como si la arqueología visigoda sufriera los rigores de un hado adverso: no se excavaba casi nunca con rigor científico las necrópolis; pero cuando se hacía, entonces quedaban inéditas. Tal ha ocurrido con las necrópolis de Palazuelos y Renales, excavadas por el difunto marqués de Cerralbo, y para la de Carpio de Tajo (Toledo), que durante algún tiempo ha sido la más rica e importante, y cuya exhumación debemos a don Cayetano de Mergelina, actual catedrático de Arqueología de la Universidad de Valladolid.

Esta laguna de nuestra arqueología ha sido colmada en estos últimos años por la Junta Superior de Excavaciones y Antigüedades, bajo cuyos auspicios se ha realizado la excavación y publicación de las necrópolis de Deza, Suellacabras y Tamiñe (Soria), y Abelda de Iruega (Logroño), por don Blas Taracena y Aguirre, director del Museo Numantino de Soria, y las de Hinojar del Rey (Burgos) y Herrera de Pisuerga (Palencia), por don Julio Martínez Santa Olalla. Por nuestra parte, hemos dirigido las excavaciones de las necrópolis de Daganzo de Arriba (Madrid) y de Vega del Mar (San Pedro de Alcántara, Málaga), y en fecha próxima comenzaremos la de otra necrópolis visigótica descubierta en los alrededores de Madrid.

El nuevo material, obtenido con todas las garantías científicas, daba base para realizar el estudio de conjunto como interesante. Hacia 1929, el ahora codirector de la «Römisch-Germanische Kommision», del Instituto Arqueológico Alemán, doctor Hans Zeiss, profesor en estos momentos de la Universidad de Frandkfurt, vino a España y comenzó a trabajar con toda la minuciosidad y con todo esmero propios de los sabios alemanes. Todas las colecciones, tanto públicas como privadas, fueron estudiadas con el mayor detenimiento. Es más: bastaba que el doctor Zeiss supiera que en tal o cual pueblo había aparecido una fíbula o una hebilla visigoda para que en seguida comenzara las indagaciones, que terminaban en el viaje hecho ex profeso para fotografiar y estudiar personalmente los objetos.

Después de una labor tan metódica en el acopio de materiales, siguieron varios años de estudios para terminar en la obra monumental «Die Grabfunde aus dem Spanischen Westgotenreich", en que son estudiados todos los ajuares funerarios aparecidos hasta 1930. Es un libro, en cuarto mayor de 207 páginas y 32 láminas, en el que se hace el estudio descriptivo de cada pieza, en un inventario completísimo, y se abordan los problemas fundamentales tipológico y cronológico, así como el de las relaciones con los otros pueblos germánicos. Interesante, aunque en algún caso discutible, es la distinción de las necrópolis germánicas de las de los indígenas hispanorromanos.

Independientemente del doctor Zeiss, emprendió las mismas investigaciones don Julio Martínez Santa-Olalla, profesor de la Facultad de Filosofía y Letras de Madrid. Su punto de partida, pudiera decirse que fué la excavación de las necrópolis de Hinciar del Rey y de Herrera de Pisuerga; pero en realidad fué su larga estancia en Alemania, como profesor de la Universidad de Boun, que le permitió estudiar las riquísimas colecciones de los museos de Europa Central, y conocer la bibliografía, tan numerosa como inaccesible para nosotros, sobre la arqueología del período de la migración de los pueblos germánicos.

La aparición de su memoria oficial sobre las excavaciones de Herrera y de su trabajo «Notas para un ensayo de sistematización de la arqueología visigoda en España», ha coincidido con la de la obra del profesor Zeiss. Es cosa curiosa, la coincidencia en los resultados de ambos investigadores, por lo cual puede decirse que hay una gran seguridad en las conclusiones sobre el desarrollo histórico de la arqueología visigoda, que permite dar una fecha con un margen mínimo de error para cada sepultura o para cada fíbula o broche de cinturón. Los ajuares funerarios han dado una confirmación de los textos y han arrojado luz insospechada sobre nuestra historia.

Como consecuencia del interés internacional de los estudios sobre arqueología visigoda, el señor Martínez Santa-Olalla fué invitado recientemente a dar una conferencia en la Universidad de Berlín, y al mismo tiempo fué nombrado correspondiente del Instituto Arqueológico Alemán.

Broche de cinturón del siglo VI, de la necrópolis visigoda de Herrera de Pisuerga (Palencia)

Broche visigodo del período III de Estables (Guadalajara)

Breve historia de los visigodos

El arte industrial visigodo, cuyas producciones más notables han aparecido en sepulturas o en tesoros, ocultos probablemente a causa de guerras o de turbulencias, está lleno de influencias dentro de un fondo genuinamente germánico.

El país originario de los godos fué Escandinavia; pero el nombre—deriva—del primer país en que se establecieron: el río Gut, un afluente del Vístula. Los movimientos de pueblos, originados hacia la mitad del siglo II después de Jesucristo por la guerra de los marcomanos, determinaron su migración hacia el Sur de Rusia, bajo el mando del rey Filimero. Los godos, como pueblo eminentemente guerrero, no se durmieron en los laureles, ni colonizaron el país conquistado., sino que se dedicaron a la piratería y pusieron pronto en jaque al Imperio Romano, especialmente desde el final del siglo III, en que conquistaron la Dacia.

Es curioso, aunque ya muy sabido, que el gran movimiento de pueblos germánicos que determinó la ruina del Imperio Romano fué originado por el empuje de los hunos, que habiendo sido rechazados por los chinos, que poco antes habían construído la Gran Muralla, emprendieron el camino hacia el occidente. Los visigodos, ante el ímpetu arrollador de los hunos, se vieron obligados a atravesar el Danubio, que les servía de frontera, y a ponerse bajo el amparo de Roma. Después de algún tiempo, en que alternaron guerras y alianzas, los visigodos, bajo el mando de Alarico, conquistaron Italia, saquearon a Roma y dieron el golpe de muerte al agonizante Imperio. Después se establecieron en el Sur de Francia, y con los romanos derrotaron a Atila en los Campos Catalaunicos.

Progresivamente conquistaron España. En el siglo VI tuvieron lugar, en primer término, las luchas con los francos, apoyados por sus hermanos los ostrogodos de Italia, y después las guerras con los bizantinos, que ocupaban el Sur de España. Es el siglo en el que predominaron los elementos visigodos en todos los órdenes de la cultura española. El arrianismo era también motivo diferencial de la población hispanorromana.

Poco a poco ésta absorbió a sus invasores, y Recaredo, al convertirse solemnemente al catolicismo en el III Concilio de Toledo, abrió un nuevo período histórico, en el que florecieron las artes y las letras. El siglo VII es el siglo de los concilios y de las grandes figuras de San Isidoro, San Leandro y San Ildefonso. Pocos años después de finalizar, en 711, la invasión árabe, dió violento fin a la monarquía visigoda.

Cómo son las necrópolis visigodas

No hay ningún indicio externo que las delate. Las labores agrícolas, el hundimiento de un carro—como ocurrió con la de Daganzo—o cualquier hecho casual pone al descubierto una sepultura, que sirve de base para la excavación.

Cuando se practica ésta aparecen los sepulcros, ordinariamente en filas o formando grupos familiares. Consisten en fosas hechas en la tierra, en algunos casos con revestimiento de piedras toscas. Restos de madera y de clavos nos permiten pensar en que hubo un ataúd. Restos de creencias paganas son la usual orientación de las tumbas de E. a W., y la presencia de vasijas, en las que hubo ofrendas funerarias alimenticias, lo cual fué prohibido por el II Concilio de Braga.

Los cadáveres aparecen en decúbito supino, repitiéndose mucho los casos de reutilización de una misma sepultura. El ajuar consiste, principalmente, en tumbas del siglo VI, en las alhajas personales y de uso diario. Excepcionales son entre los visigodos los hallazgos de armas. El ejemplar más importante de éstas es la espada de Daganzo de Arriba, que conservaba señales de la vaina de cuero, parte del ribete de plata y la embocadura del mismo metal.

Los ajuares de las damas visigodas

Las sepulturas más ricas son las de mujeres, y nos dan una idea de sus adornos. Suelen consistir en pendientes, dos fíbulas, un broche de cinturón, brazaletes y sortijas y collares.

Los pendientes suelen ser circulares, de alambre de oro, plata o bronce, con una cuenta colgante. Los mejores hasta ahora son los de Daganzo, que son de oro, y en los que el colgante, también del mismo metal, tiene una fina labor de filigrana.

Las fíbulas, colocadas hacia los hombros, servían para sujetar el manto a la túnica. Se suelen encontrar pareadas y con la parte ensanchada o placa de resorte para abajo, según las excavaciones de J. Martínez Santa-Olalla, por lo cual resulta impropia la denominación de cabeza. Pueden ser de tipos muy variados: zoomorfas (Hersera), redondas (Daganzo) o con dos placas, una a cada lado del arco, la más larga de forma rectangular o romboidal y la otra triungular o semicircular. Estas últimas fíbulas pueden estar formadas por una lámina de plata o bronce, o haber sido fundidas. La decoración, hecha a buril, suele ser muy rica y los bordes estar decorados por botoncitos o cabezas de ave.

Los broches de cinturón, que en muchos casos conservan restos del cuero, comienzan por consistir en hebillas arriñonadas de oro, que, como las procedentes de Portugal, llevan una plaquita en un extremo decorado con granates y que recuerdan otras piezas netamente góticas del Sur de Rusia, de los Balcanes y de la tumba de Chilperico.

Tipo más evolucionado es el broche de cinturón con placa rectangular formada por una sola lámina de metal, lisa, o decorada con insiciones o bisel, por lo general con motivos geométricos. Lugar aparte ocupa una placa de Castiltierra (Segovia), con una figura de un animal, quizá un león, rodeado por una franja de pámpanos y racimos, puesto que no es decoración germánica, sino de tradición clásica. Es un ejemplo claro del despertar del sentimiento artístico español.

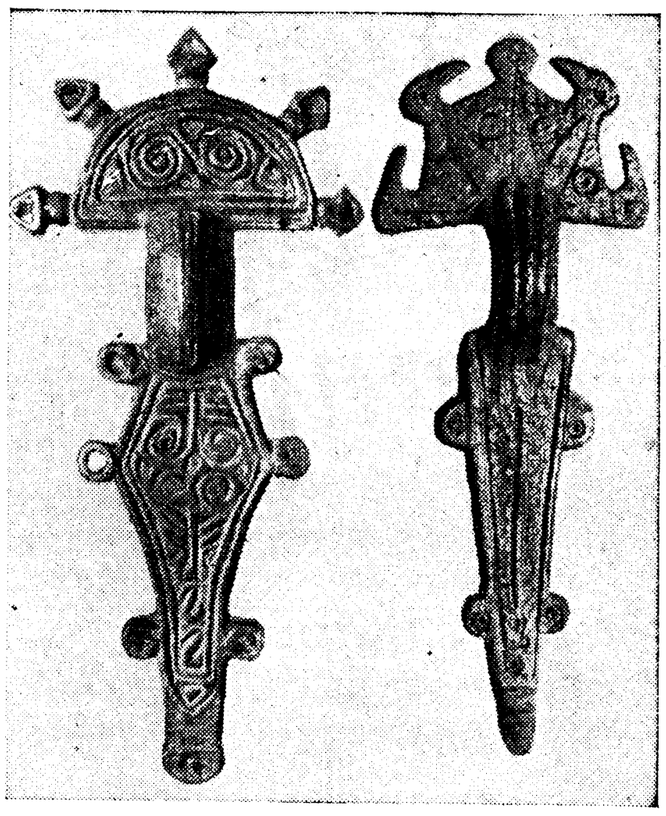

Fábulas del siglo VI de la necrópolis de Herrera de Pisuerga (Palencia)

Con estos broches aparecen otros que llevan sobrepuestos recuadros fuertes, con cabujones, por lo general en el centro y en los ángulos, y que corresponden a un modelo importado de la Italia ostrogoda.

Sin embargo, nuestros artífices no se contentaron con reproducirlo, sino que lo enriquecieron y transformaron hasta terminar creando un tipo original y genuinamente español. Son los broches cuya placa está ocupada por un reticulado metálico cubierto por pan de oro, que aprisiona almandinas, vidrios de colores, nácar, etc. Las piezas vistosas cuyo mayor encanto es la armoniosa combinación del oro con los brillantes colores de las piedras, sabiamente distribuídas.

Entre los visigodos la moda hacía también cambiar los gustos, por lo cual estas placas fueron sustituídas por otras de broche rígido y de charnela, con decoración incisa y de carácter bizantino, bien a base de motivos vegetales o ya de animales estilizados (como la placa de Hinojar del Rey que reproducimos en esta plana) o de cierto realismo (Estables, Guadalajara).

En algunos casos aparecen escenas bíblicas o del Nuevo Testamento, tal como el broche de Olius (Lérida), con la adoración de los Reyes Magos.

Los tres períodos de la arqueología visigoda

Los ajuares funerarios visigodos son agrupados por el profesor Zeiss y señor Martínez Santa-Olalla en tres grupos, que coinciden en lo esencial.

El más antiguo, o gótico, abarca desde las primeras invasiones hasta Eurico (en general, el siglo V) con piezas, como los broches de oro de Beja (Portugal), que se relacionan con otras similares del Sur de Rusia y de los Balcanes. Es muy probable que correspondan a este tiempo las necrópolis de Tamiñe y Suellacabras (Soria).

El segundo grupo tiene relación todavía con Europa Oriental, pero también con los ostrogodos de Italia y con los francos. Cronológicamente abarca del reinado de Eurico (485 después de J. C.), al de Sisebuto (620 después de J. C.). Las necrópolis más típicas son las de Herrera de Pisuerga, Daganzo, Deza, Capio de Tajo y Castiltierra. Como piezas representativas se consideran las fíbulas de hoja de bronce o de plata, las fundidas y las de forma de águila. El broche de cinturón característico es el de placa rectangular, primero con adornos incisos, y después cubiertos por un mosaico de vidrios de colores.

Todos los tipos de broches de cinturón visigodos anteriores, cesan en el tercer período, que comprende desde Suintila hasta el momento de la invasión árabe. El renacimiento del elemento hispánico ha sido tan grande, que llega hasta hacer que se borre la diferencia en el traje. Los grandes broches rectangulares de vidrios son sustituídos por otros de bronce, con decorado vegetal o a base de cabezas de ave de muy buen gusto, que llevan a representaciones de animales de estilo naturalista, el cual ha tenido siempre plena aceptación en España. Los artistas bizantinos le establecieron entonces en la Península, y en medio de la aceptación general crearon maravillosas joyas, como las coronas del tesoro de Guarrazar, que en nada desmerecen de piezas semejantes, labradas en las orillas del Bósforo.

Un nuevo tesoro hispanobizantino en España

En estos últimos años ha aparecido en la villa de Torredonjimeno (Jaén) un tesoro hispanobizantino de extraordinaria importancia. Fué un hallazgo casual, y gracias al celo y al interés del señor Romero de Torres, director del Museo Arqueológico de Córdoba, se pudo rescatar una parte. La otra ha sido adquirida recientemente por el Museo de Barcelona.

Broche de cinturón del siglo VII, de la necrópolis de Hinojar del Rey (Burgos)

Entre las piezas llaman la atención cruces hechas en láminas de oro, como la que se reproduce en esta página, decoradas con motivos vegetales, pero de un arte bizantino depurado y de gran valor decorativo. Una de las cruces está dedicada a Santa Rufina, una de las patronas de Sevilla, y es curioso que la inscripción haya sido hecha por un germano, pues la "f" ha sido sustituída por una "v".

José PEREZ DE BARRADAS

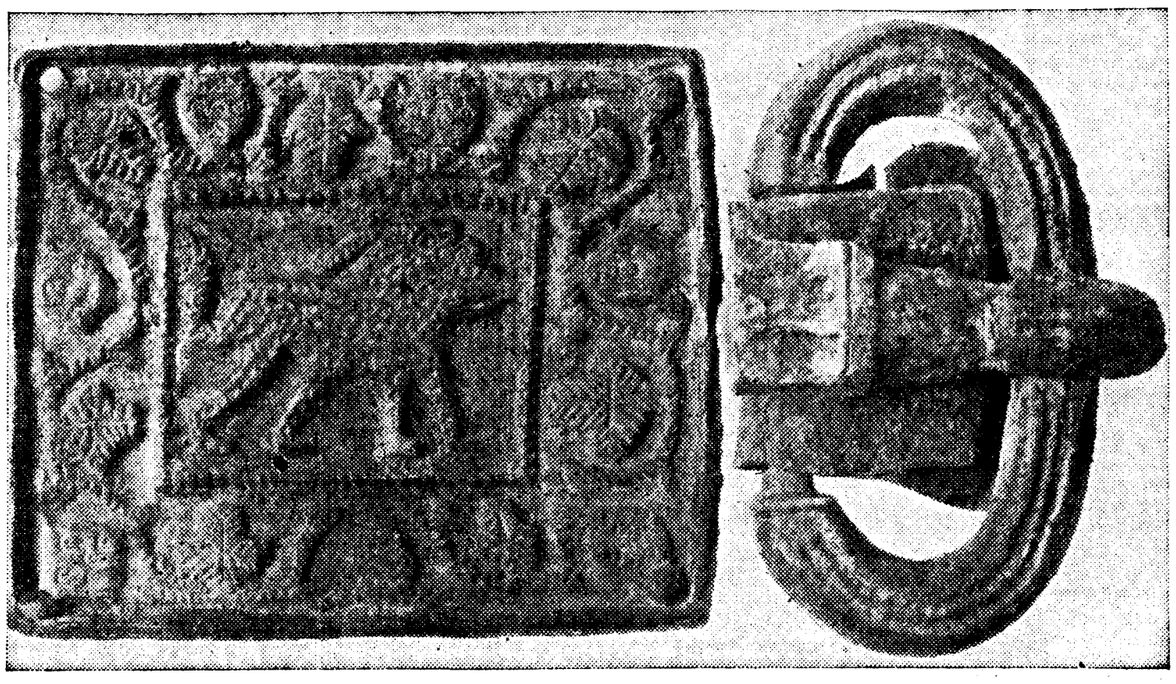

Broche de cinturón del siglo VI, con decoración hispano-romana de la necrópolis de Castiltierra (Segovia)

CITOLAX
Es el mejor LAXANTE del mundo. Cura el estreñimiento. No irrita y es de efectos seguros. De uso agradable y cómodo.
Se envía tubo-muestra y prospecto por 1,50 ptas. en sellos a
LABORATORIO "CITO".—VITORIA

Baterías completísimas
únicas, 35 pesetas. Calefacción por petróleo, perfecta. Ajuar, precios baratos.
MARIN. Plaza de Herradores, 10.

¡NO SUFRIR!
CEREBRINO
MANDRI
CONTRA EL DOLOR
NUNCA PERJUDICA

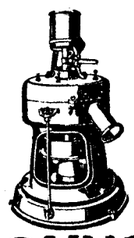

MOLINOS
Un molino para cada trabajo.
Más de 500 molinos para escoger.
Pida catálogo a la fábrica de molinos
Victor GRUBER Y CIA LDA
APARTADO 450 BILBAO

Lámparas
ORVAZ
1.ª calidad.

Fábricas camas doradas
Valverde, 3 cpdo. Portada Roja. Riego, 13.
Sucursal Valladolid: Miguel Iscar, 5.
Salamanca: San Justo, 14.

B.P.
ADMINISTRACION DE FINCAS
Cobro puntual de los alquileres

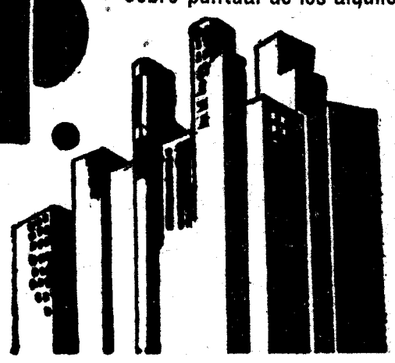

Anticipo de alquileres. A reembolso en plazos mensuales. Pago de intereses hipotecarios, aun los vencidos. Asesoría jurídica a la disposición de los clientes. Compra-venta de fincas sin intermediarios. BANCO DE LA PROPIEDAD. Avenida Conde Peñalver, 19. Teléfonos 22865-25546.

La moda infantil

Lindo vestidito para niña, hecho de "plumetis" con plisados en el cuello. Para niño, trajecito de pantalón corto, rojo muy intenso y blusa de tela blanca. El chaleco, también en rojo, está bordado con monograma. De muselina estampada y volantes de tela blanca, vestido para niña, de corte muy sencillo. Traje de niño. Tiene blusa Oxford de seda azul pálido y encajitos delanteros. Las mangas acaban vueltas y el pantalón, negro o azul marino, se sujeta con cinturón de cuero también negro. Para niña mayorcita, vestido compuesto de falda de lana inglesa y blusa de dibujo escocés, con cuello vuelto

PETALOS de rosa, por su finura y suave colorido, semejan los dedos de las niñas cuando por vez primera cogen la aguja con ánimo de formar bonitos «modelos» para vestir a sus muñecas. He aquí la más rudimentaria manifestación de tierna solicitud del corazón de mujer que duerme en cada una de las pequeñas. Andando el tiempo, y cuando la joven esposa vea trocados en dichosa realidad aquellos inconscientes sueños de llegar a ser madre, también le será dado experimentar una felicidad inigualada, si para los hijos que Dios le ha concedido construye con sus propias manos lindos vestiditos.

Fácil es vestir a los niños, procurando que el buen gusto y el sentido común presidan el trabajo. Las formas han de tener por lema la sencillez, y el corte es de lo menos complicado posible. Pero si a esta facilidad se junta aún la precisión de hacer vestidos de primavera o verano, entonces el poco trabajo que nos costaba realizarlo se trueca en verdadero placer. A las telas más o menos gruesas de los vestidos de invierno, en tonos medios y colores discretos, han sucedido los bonitos tejidos llenos de luz de las últimas colecciones. Sobre las mesas, en cascadas de mil colores, van formando suaves montones preciosos modelos de matices delicados, con cuya sola vista nos sentimos satisfechas como cuando acudimos a un espectáculo grato, ante todo, a nuestros ojos. ¿Saben demasiado bien esto las casas de costura infantil cuando se apresuran a ofrecernos en las primicias de la estación esa cantidad de bien logrados modelos? Son ellos como un rayito de sol que aleja las neblinas de los cotidianos sinsabores. Después de contemplar estos modelos, las mamás, optimistas y alegres, encontrarán, seguramente, más a su gusto, las creaciones para ellas preparadas: han cumplido, en primer lugar, con el deber importantísimo de pensar en sus pequeños.

La nota general de estos vestidos de niños, además de la sensillez, consiste en el uso casi general de telas finas y vaporosas: «plumetis», linón, muselina, piqué de seda y de hilo, en rosa, blanco y azul pálido, y para los trajes de mucho vestir, el tafetán.

Como nunca, es solicitada la habilidad de la mujer para adornar estos pequeños trajecitos con esos mil trabajos de lencería, que tanto agradan cuando la finura y el primor han sido guía para su ejecución. Los calados más inverosímiles, bordados en relieve o a la inglesa; el delicioso punto de nidos de abeja, que orna los canesúes de infinidad de trajecitos de niña, y los diminutos plisados, que se combinan en múltiples maneras, alternan con pliegues y drapeados. Terminan también muchos vestidos con finísimos "valenciennes", como los vestidos de niña, que presenta la casa de blanco Capdeville. Son de alto canesú fruncido, manga breve y vuelo repartido, con encaje el filo de la falda. La largura de estos vestidos no es tan corta como en estaciones pasadas, quedando entre las rodillas de las nenas y el borde de la falda de dos a tres dedos de distancia.

Los vestidos más propios de la estación en que vamos a entrar son, al igual que sucede con los de las mayores, los «sastre», que están dotados de traje seguido y chaqueta corta. No obstante, la chaqueta larga, o de dos tercios, ha de llevarse mucho, y viene muy indicada para el verano, bien en el tono que siga en intensidad al del vestido o en el de color más claro.

La falda de estos vestidos «sastre» no tiene amplitud aparente. Antes, por el contrario, diríase recta y estrecha en el bajo. Sin embargo, esto no sería conocer a fondo la naturaleza de las niñas, que necesitan soltura de movimientos, y para ello se dota a la falda de amplios y profundos pliegues, que pueden ir cosidos en la parte alta, o bien solamente planchados, y que permiten moverse con entera libertad.

Para las blusas de los niños se emplean telas de seda o hilo en los colores finos ya mencionados, quedando reducidas las mangas en el verano a un tercio de su longitud normal, si se trata de niños muy pequeños, y acaban en puño vuelto sencillo o redoblados hacia arriba, como en el modelo «Oxford». Para mucho vestir, el modelo, también inglés, «Eton» está muy indicado.

Pero el traje ideal para el momento presente lo constituye el que se hace a la mano con agujas y lana. Es lo suficientemente caliente y en extremo ligero y agradable a los inquietos y gentiles portadores.—María DE NAVARRA.

EXQUISITECES GASTRONOMICAS

Churros madrileños

En un cazo se pone cuarto de litro de agua, 10 gramos de azúcar y dos gramos de sal; se acerca el cazo al fuego y cuando rompe a hervir se incorporan 150 gramos de harina fuerte, se mezcla bien con una espátula y cuando la masa queda fina, sin grumo alguno, entonces se retira del fogón, y fuera de él se añade medio decilitro de agua hirviendo, en dosis de una cucharada de cada vez, procurando de incorporar bien el agua a la masa.

Se deja enfriar la masa y se echa en una churrera.

Se hacen los churros en aceite muy caliente, pues de lo contrario no quedan dorados a bonito color, se espolvorean de azúcar lustre (glas), y se sirven calientes.

Churros sevillanos

La misma masa que la anterior, agregándole una cucharada de agua de azahar, al medio decilitro de agua.

Churros ingleses

Leche, cuarto de litro; mantequilla, 100 gramos; sal, 3 gramos; levadura Royal, 5 gramos; harina fuerte, 200 gramos; huevos, 4; naranjas confitadas, 50 gramos.

La leche y la sal y la mantequilla se ponen en una cacerola, se acerca al fuego y cuando rompe a hervir se agrega el Royal mezclado con la harina, se trabaja un poco con una espátula sobre el fuego y seguidamente se pasa a otro recipiente y se mezclan los huevos de uno en uno. Se forman unas roscas en papeles aceitados y se procede a freírlos volcando el papel sobre el aceite puesto en una sartén, y una vez fritos se espolvorean de azúcar glas (lustre), y se sirven calientes.

Churros vieneses

Primera masa.—Harina de hojaldre, 90 gramos; agua, medio decilitro; levadura prensada, 5 gramos.

Se hace una masa y se forma una bola; se hace un corte en forma de cruz y se pone en un tazón, cubriéndola con agua templada, y se deja fermentar mientras se hace la segunda masa.

Segunda masa.—Harina de hojaldre, 125 gramos; mantequilla, 25 gramos; azúcar, 15 gramos; sal, 2 gramos; huevos, uno entero; amarillo vegetal, seis gotas.

Se forma un círculo con la harina y en el centro se ponen todos los ingredientes indicados para la segunda masa, excepto la mantequilla; se forma una masa compacta, rompiéndola y sobándola con las dos manos, para que se quede una masa correosa; entonces se incorpora la mantequilla y, por último, la masa levadura.

Se envuelve en 25 gramos de harina para que no quede pegajosa, se pone en una vasija espolvoreada de harina y se cubre con un paño.

Una vez levada el doble se vuelca sobre la mesa y se hacen doce trozos de 30 gramos cada uno, se estiran un poco aplanándolos y se forman las rosquillas; se coloca en placa enharinada y cuando han levado el doble del volumen se van friendo en aceite muy caliente.

Doradas a bonito color, se retiran de la fritura y se sirven en fuente sobre servilleta, y espolvoreadas de azúcar lustre, y se sirven.

Churros americanos

Harina de hojaldre, 400 gramos; azúcar, 150 gramos; mantequilla, 50 gramos; sal (una pizca), 2 gramos; huevos (dos), peso 100 gramos; naranja (corteza), picadita, 50 gramos; leche, medio decilitro; levadura Royal, 20 gramos.

En una vasija se pone la mantequilla hecha pomada; se trabaja con el azúcar y después se echan los huevos, primero uno y después el otro, la sal y la leche, y poco a poco la levadura y la harina; se reservan unos 50 gramos, se vuelca la pasta preparada sobre la mesa, se añade la naranja y el resto de la harina formando una pasta espesa, dejándola reposar una hora.

Se estira la masa, laminándola al grueso del canto de un duro, y se forman unos discos de siete centímetros; se fríen en aceite, no muy caliente, dejándolos desarrollar más de tres veces de su volumen primitivo.

Se escurren sobre un paño y se colocan en fuente redonda o bandeja, sobre servilleta; se espolvorean de azúcar lustre, y se sirven.

Nota.—La harina y la levadura deben mezclarse de antemano.

Churros parisinos

Leche, cuarto de litro; agua, cuarto de litro; harina de hojaldre, 200 gramos; mantequilla, 50 gramos; sal, 4 gramos; azúcar, 10 gramos; huevos (peso 100 gramos), dos; levadura Royal (10 gramos), una cucharadita.

Se pone en una cacerola la leche, el agua y la mantequilla, el azúcar y la sal; se arrima al fuego y cuando rompe a hervir se agrega la harina, tamizada de antemano y puesta en un papel; se trabaja bien esta masa con una espátula de madera, y una vez compacta la masa (muy fina) se retira del fuego y se deja enfriar.

Una vez fría, se añade la levadura y un huevo; se mezcla bien con la masa removiéndola con una espátula de madera, hasta ligar bien la masa, y seguidamente se echa el otro huevo, uniéndolo bien a la masa como el anterior.

Si la masa estuviera bastante espesa, se agrega una yema de huevo.

Se pone la masa en una manga de pastelería, con boquilla rizada número 12, y se procede a hacer unas rosquillas sobre unos papeles de barba, de ocho centímetros de diámetro y embadurnados de aceite.

Se pone al fuego una sartén con medio litro de aceite, y una vez caliente se meten en el aceite los papeles con la rosca de esta pasta, volcándolos y desprendiéndolos con la punta de un cuchillo. Se doran bien y se sacan del aceite escurriéndolos en una rejilla o sobre un paño, se espolvorean de azúcar lustre (glas), y se sirven.

Sarrau STER
Director de Academia Gastronómica

CONSULTORIO DE HIGIENE Y TOCADOR

Marimer.—Use la siguiente crema: Aceite de almendras, 25 gramos; jabón medicinal, 10 gramos; cera blanca, 15 gramos; lanolina, 30 gramos. Fúndase y añádase lo siguiente: Grenetina, 5 gramos; agua destilada, 15 gramos; tierra de siena, 30 centígramos; rojo laca, 10 centígramos; negro de humo, 5 centígramos.

Una catalana debatófila (Tarragona).—Esa fórmula tiene que dar resultado inmediato. Si no es así es que no ha sido bien interpretada. Hay que recomendar que se fijen bien en mis fórmulas.

Saltamonte.—No perjudica, aunque emplee simultáneamente el agua oxigenada. Un buen depilatorio rápido y persistente para brazos y piernas. Los depilatorios a base de ceras que dejan el cutis limpio, y haciéndolo con habilidad duele muy poquito el "tirón".

Encarnación y Blanca Flor. — Sigan usando la mascarilla, puesto que tienen la piel seca, sólo una vez por semana. Todas las noches se lavarán con leche hervida y después se dan un poquito de "coldcream", especialmente en el sitio donde se marcan esas arruguitas. Esos colores artificiales, y más hechos por ustedes, estropean el cutis. Labios: todas las noches un poquito de vaselina boricada.

La que esto escribe.—Llame al teléfono 54760, de tres a cuatro de la tarde, y será complacida.

Un desesperado.—Es preciso que insista con los comprimidos. Es poco tiempo. Masticará muy bien los alimentos; poco o nada de pan; ni probar el queso, ácidos, café, alcohol; muchas frutas, leche y verduras; carnes blancas asadas sin salsa. Lavados de la cara todos los días con jabón sulfurógeno. Todas las noches se pasará por la cara un algodón empapado en la siguiente fórmula, que dejará secar: Resorcina, un gramo; alcohol, 100 gramos.

M. T. L. A.—Ese producto blanquea las manos. Uselo también en la cara una vez en semana. En cuanto a la leche, que se la preparen otro vez. Está estropeada. Pero pida la mitad de la fórmula y téngala en sitio fresco.

Timidez.—¡Por Dios, no me ponga un plan muy complicado! Esto me lo dice esta señorita, que quiere mantener su cutis terso y lozano. Voy a simplificar mis métodos. No use más que una vez en semana la mascarilla. Todas las noches, antes de acostarse, se pasará por la cara una esponjita empapada en leche hervida, abundantemente. Seque después con toalla y se aplica la siguiente crema: Diadermina, 50 gramos; óxido de zinc, un gramo; borato de sosa, un gramo; a la mañana, nuevo lavado con leche y aplicación de la misma crema. Bien sencillito, ¿eh?

Una abulense.—Lavados todos los días, durante tres meses, con jabón de sublimado. Todas las mañanas, lociones, acompañadas de masaje durante cinco minutos, con esta fórmula: Resorcina, cuatro gramos; alcohol de romero, 400 gramos

La última serpentina.—Una buena crema para su cutis: Glicerolado de almidón, 50 gramos; óxido de zinc, cinco gramos; goma arábiga, 10 centígramos; esencia de nardos, un gramo. Así resulta la preparación blanca. Si la quiere en color rachel, que agreguen a la fórmula, 10 centígramos de tierra siena. En cuanto al sudor de axilas, lociones con acetato de alumina, un gramo; agua destilada de rosas, 300 gramos. Lavados diarios con jabón medicinal al formol y agua muy caliente.

Alfonso Badajoz.—Voy a dar algo definitivo para su cabello. Lavados dos veces en semana, alternando con los jabones de afridol y sulfurógeno. Todos los días masaje durante diez minutos con cepillo suave de cabeza y la siguiente loción: Resorcina, cuatro gramos; alcohol de romero, 400 gramos; aceite de ricino, 10 gramos; tintura de cantáridas, 25 gramos; tintura de quina, 50 gramos; esencia de bergamota, cinco gramos; esencia de limón, un gramo; vainillina, 20 centígramos.

Una choquera.—Desde luego que conseguiremos poner su cutis "al nivel" del de sus amigas y aun un poquito mejor si sigue mis consejos exactamente. Su cutis no verá el agua durante tres meses. Todas las noches se lavará con leche hervida, abundante. Después de seca la cara se aplica un poquito de "coldcream", que conservará toda la noche. A la mañana, lavado con la siguiente loción: agua de rosas, 350 gramos; agua destilada de hamamelis, 400 gramos; borato de sosa, 12 gramos; glicerina, 300 gramos. Con un algodoncito abundantemente y luego secado con otros algodones. Después, la siguiente crema: Lanolina, 40 gramos; vaselina, 35 gramos; agua de rosas, 20 gramos; esencia de limón, 20 gotas; esencia de nardos, 10 gotas. Sobre esto, muy poquitos polvos colorete compacto.

Cora Raga.—Su caso es idéntico al de "Alfonso", que publico hoy. Haga lo mismo.

Una alicantina "cortés".—Ese producto que cita no me parece perjudicial para la salud, pero me parece lo más adecuado que visite a un buen especialista, y él le propondrá un buen plan para adelgazar. Además se pondrá usted más fuerte.

Charming Cinderella.—Comprendo sus grandes deseos de conservar su belleza aun estando casada, para aparecer bien ante el marido. Pero, por lo que me dice, su caso es algo dificilillo. El caolín lo usará una vez en semana. Los ojos se los lavará todas las noches y mañanas en bañera de ojos con agua boricada. Los labios, por las noches, vaselina boricada. Para blanquear su piel emplee la crema que damos hoy a "La última serpentina".

Un joven católico (Ceuta).— Se lavará la cabeza dos veces en semana con jabón de ictiol y agua timolada. Diariamente la siguiente loción, dándose a la vez masaje durante cinco minutos: Cloruro de pilocarpina, 20 centígramos; resorcina, dos gramos; tintura de cantáridas, 10 gramos; aceite de ricino, cinco gramos; bálsamo del Perú, cinco gramos; agua de colonia, 250 gramos.

María (Galicia, Santiago de Compostela).—Haga lo mismo que el anterior. Es el mismo caso.

Delia.—El método que voy a dar para usted es algo especialísimo. Se le pondrá un cutis precioso. Tres veces al día, mañana, mediodía y noche, se pasará por la cara un algodón empapado en esta fórmula y dejando secar: agua destilada de azahar, un litro; glicerina, 100 gramos; borato de sosa, 10 gramos. Cada vez se aplicará encima unos pocos polvos de tocador. Por la noche, antes de acostarse, se quitará el maquillaje y se aplica un buen "coldcream", que conservará hasta la mañana siguiente.

Una Toledana (Madrid). — Todas las noches, antes de acostarse, se dará un masaje por el cutis con los dedos en dirección perpendicular a las arrugas que le empiezan a salir, con esta fórmula, que empapará bien por la cara: Aceite de almendras dulces, 100 gramos; aceite de almendras amargas, 10 gramos; bálsamo de Tolú, dos gramos; benjuí, tres gramos; esencia de limón, 10 gotas esencia de cayeput, cinco gotas. Después se seca con un algodoncito, dejando la cara ligeramente engrasada. A la mañana se lava con jabón de afridol y después la siguiente crema: Diadermina, 50 gramos; borato de sosa, un gramo; esencia de nardo(40 gotas. En cuanto a las cejas, después de depiladas, se da un poquito de esta pomada: Caolín, cinco gramos; óxido de zinc, cinco gramos; vaselina, 20 gramos.

Tess.—La decoloración del vello por medio del perhidrol, en la forma que venimos aconsejándola en este consultorio, es rápida, muy eficaz y cada vez va haciendo más finitos los pelos. En cuanto a lo otro, no le recomiendo más que una alimentación sana, en la que predominen muchas frutas, verduras, leche, mantequilla y carnes rojas, casi crudas, asadas sin salsa. Desconfíe de esos métodos que prometen muchos éxitos, con procedimientos que pueden ser peligrosos.

Maragato (Astorga).—Antes de afeitarse se aplicará unas compresas calientes durante tres minutos; después, masaje en la cara con vaselina simple, procurando que llegue bien a la base de los pelos. A continuación, enjabonado con una barra de jabón de esas que tan bien se fabrican en España. Insistir cinco minutos en el enjabonado; luego, afeitado, y, finalmente, lavado con esta loción: Alumbre, cinco gramos; borato de sosa, cinco gramos; agua de hamamelis, 200 gramos; glicerina, 50 gramos. Después de bien seca la cara, un poquito de esta pomada: Vaselina, 50 gramos; óxido de zinc, 10 gramos; bálsamo del Perú, 50 centígramos. La máquina que cita no es práctica.

Luis PALACIOS PELLETIER

Academia Gastronómica ha publicado
"NUESTRA COCINA"
El más perfecto y sencillo de los libros de cocina.
Por SARRAU STER
700 páginas, 200 clichés y 1.000 recetas Cocina, Pastelería, Conservas, Pan, etc.
Calle Recoletos, 14, teléfono 58525.

De "Caperucita Roja" ha sido vestida esta aristocrática niña en reciente fiesta de sociedad. La falda es roja, lo mismo que el gorro fruncido, y ambos van adornados de franjas de terciopelo negro. De este color en terciopelo, el corpiño y la blusita de tela blanca bordada. El delantalito de muselina blanca tiene motas bordadas y encaje blanco

AUMENTA EL PLACER DEL BAÑO
COLONIA "ROYAL" FLORIDA
PERFUMERIA "THOMAS" · SEVILLA, 3 · MADRID

Elizabeth Arden
Tiene
UN PREPARADO PARA CADA NECESIDAD DEL CUTIS

Cualquiera que sea su tipo y su problema de belleza, Elizabeth Arden tiene precisamente el tratamiento especial que usted requiere.

CUIDADO DIARIO DEL CUTIS
El cutis necesita limpieza, tonificación y alimento para conservar su frescura y firmeza. Límpielo con Crema Limpiadora Ardena (Ardena Cleansing Cream); use Tónico Ardena (Ardena Skin Tonic) para tener una piel fina y aterciopelada, y Crema Velva (Velva Cream), por las noches, para suavizar y nutrir el cutis. Un precioso estuche rosa, que contiene estos indispensables preparados, Ptas. 32.

POROS DILATADOS
La Crema para los Poros (Pore Cream), un preparado astringente y sin grasa, refina el cutis más áspero y hace imperceptibles los poros. Ptas. 12.

CONTRA LAS ARRUGAS
El Aceite para los Músculos (Muscle Oil) es nutritivo y penetrante. Debe usarse juntamente con Crema Velva (Velva Cream) o Alimento de Naranja (Orange Skin Food) al tiempo de acostarse, y pronto se notará cómo disipa las líneas. Aceite para los Músculos, Ptas. 12. Alimento de Naranja, Pesetas 12.

CONTRA LOS GRANOS
En el momento que vea usted aparecer un granito, aplíquese la Loción Acné (Acne Lotion), suavizante y curativa. En casos de erupción ayuda al rápido saneamiento del cutis. Loción Acné, Ptas. 15.

Todos los preparados de Elizabeth Arden se encuentran a la venta en las Perfumerías más elegantes de España.
Pida el libro de instrucciones de Miss Arden, que es una guía completa en el arte de la belleza.

ELIZABETH ARDEN
ELIZABETH ARDEN LTD.
25 OLD BOND ST. LONDRES

A pesar de la crisis industrial, no disminuye el consumo de energía eléctrica

En España se producen cerca de tres mil millones de kilovatios hora. La mitad se deben a las vertientes del Ebro y pirenaicas. Guipúzcoa es la primera provincia en consumo por habitante

Es durante este siglo cuando la electricidad ha tenido verdadero y sorprendente desarrollo. La energía eléctrica es una de las materias de máxima primera necesidad. Si ella faltase durante algún tiempo, la mayor parte de la vida se paralizaría.

Las altas tensiones han permitido transportar a grandes distancias la energía producida por aprovechamientos hidroeléctricos económicos situados lejos de los centros de consumo. La capacidad de una línea aumenta con el cuadrado de la tensión. Desgraciadamente, el coste de la línea y el "aparellage" crecen rápidamente con la tensión, aumentando el coste de instalación y el precio de la energía transportada. Se ha llegado a tensiones de 220.000 voltios, siendo usuales las de 130.000 voltios, que es la normal de los grandes transportes en España. La máxima distancia transportada en España es de 400 kilómetros, de Duero a Bilbao.

Juntamente con los adelantos de transporte hidroeléctrico y su utillaje se ha perfeccionado la turbina de vapor, que utiliza el carbón para la producción de electricidad. Ambos sistemas de producción, carbón y agua, se se complementan, auxiliándose mutuamente.

La producción mundial de electricidad se estima en unos 300.000 millones de kilowatios hora. El consumo de kilowatios hora por habitante es el índice que marca, principalmente, el grado de industrialización de un país. En el gráfico de la figura 1 se recogen las principales cifras. Llama la atención los grandes consumos de Noruega (3.250 kilowatios hora) y Canadá (2.680 kilowatios hora). Son naciones con producción hidroeléctrica barata y abundante, poderosa industria electroquímica y gran producción de pasta para papel.

A continuación se estudian principales cifras de Producción y Consumo en España.

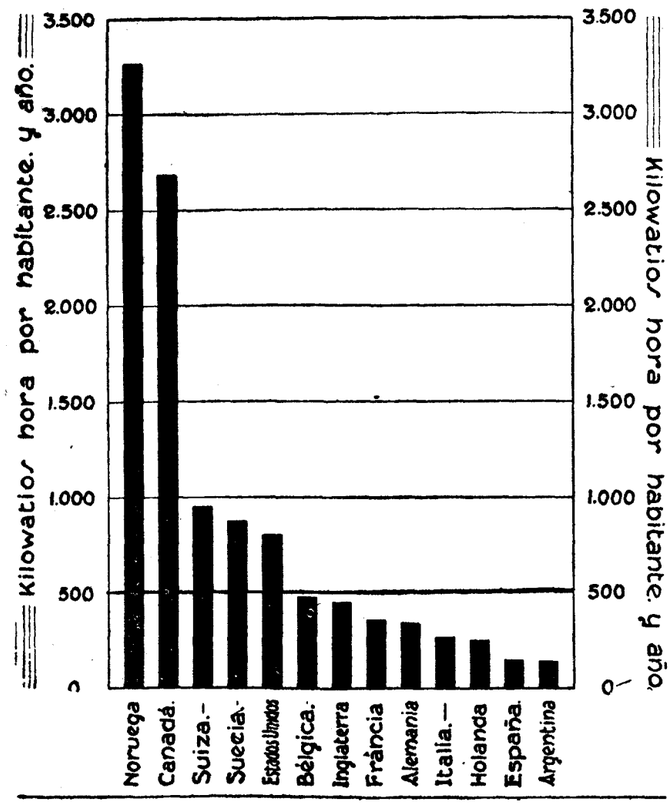

Desarrollo de la producción y potencia instalada

La producción de energía hidroeléctrica en España se inició con alguna importancia hacia el año 1901. Fueron "Eléctricas Reunidas de Zaragoza", "Hidroeléctrica Ibérica" en 1904, las primeras empresas de España que realizaron un transporte a 30.000 voltios. Hacia el año 1908 llegó la Hidroeléctrica Española a Madrid con tensión de 60.000 voltios. En el año 1910 se iniciaron saltos de la "Canadiense", que llevaron su fuerza a Barcelona hacia 1913.

Fué la guerra, que marca una fecha económica del mundo, la que hizo que muchas industrias se electrificasen, y ampliasen sus instalaciones a causa de la carestía del carbón y por la gran demanda de productos manufacturados. A partir de esta fecha, el progreso de la producción y distribución de energía ha sido rapidísimo.

Al principio se construyeron los aprovechamientos hidroeléctricos para utilizar el caudal aportado por los ríos; pero la variabilidad de éste y la variación del consumo en las horas del día obligó a construir embalses reguladores.

Ya en 1913 se construyeron en el Segre los embalses de "Tremps" y "Camarasa", con más de 90 metros de altura, cifra que representaba entonces un "record". Recientemente y citados por orden de ser puesta en marcha se han construído los de Jándula (Guadalquivir), Burguillo (Alberche), Alloz en Navarra (que es el único embalse con "presa bóveda" que existe en España), el de Navia y el del Esla (Saltos del Duero), que tiene los 100 metros de altura. Los tres primeros producen electricidad, y el agua regulada se utiliza para riegos. Jándula y Burguillo son embalses de regulación interanual.

También se han aprovechado como regularizadores, los lagos naturales que existen en los Pirineos. Debido a la mucha altura a que se encuentran dan origen a una gran regulación de energía. Son ejemplo de estas obras las de los lagos de Panticosa, Cinca y Capdella.

Es casi imposible reunir datos precisos de la Producción y Potencia Instalada, sobre todo en los primeros años de este siglo.

Se observa un rápido crecimiento de la Producción y Potencia instalada con una ley exponencial. Unicamente en el período de la post-guerra (1918 al 1921) se interrumpe esta ley de crecimiento para volver más adelante con mayores aumentos.

Hemos de hacer la observación, que la estadística más completa de la Producción Eléctrica ha sido hecha por el Consejo de Energía en 1931. Su producción registrada fué 2.658.482.183 kilowatios hora y la calculada 3.686.116.748 kilowatios hora. En cambio, en el gráfico solamente figura 2.681.000.000 kilowatios hora, según datos de la Cámara de Productores.

Vamos a examinar la producción por Vertientes Hidrográficas, Cámara de Productores y las Grandes Sociedades.

Producción por vertientes hidrográficas

El año 1931, el ya extinguido Consejo de la Energía publicó la más completa estadística de la producción. La labor realizada por los señores Bello y González Guijarro, es verdaderamente meritoria. Lástima grande, que por las mudanzas políticas no haya continuidad en la estadística, pues ésta hubiese sido cada vez más interesante.

Los datos del Consejo de Energía corregidos aunque incompletamente, con los actuales, se detallan en el cuadro siguiente:

POTENCIA INSTALADA Y PRODUCCION EN KILOWATIOS HORA

(Datos del "Consejo de la Energía")

VERTIENTES	POTENCIA				PRODUCCION CALCULADA (todas las centrales)	
	Hidráulicos		Térmicos		Estimación de toda la producción hidráulica	Estimación de toda la producción térmica
Cuenca o vertientes	Centrales	K. V. A.	Centr.	K. V.A.	K. W. H.	K. W. H.
Vertiente Catalana	34	44.654	6	126.305	134.600.654	142.219.430
" Ebro	61	518.449	8	24.350	1.399.331.241	125.795.300
" Pirenáicas sep.	4	18.996	—	—	37.270.152	—
" Levantinas	13	27.640	4	14.300	82.477.760	4.561.700
" Júcar	20	220.942	—	—	357.671.384	—
" Segura	11	42.442	3	10.410	102.752.082	5.413.200
" Sur Mediterráneo	7	27.422	3	2.360	88.956.968	1.699.200
" Guadalquivir	35	106.332	5	65.830	212.681.244	139.499.770
" Sur Atlántico	—	—	2	1.390	—	2.963.480
" Guadiana	6	5.942	3	3.450	7.485.596	3.278
" Tajo	19	108.393	5	39.174	201.177.408	64.519.578
" Duero	19	207.569	6	8.500	57.397.340	9.477.500
" Miño	3	2.034	3	9.375	1.956.708	14.193.750
" Oeste	12	37.865	4	6.455	112.534.780	531.892
" Cantábrica	59	169.275	23	94.288	397.026.225	101.925.328
Totales	305	1.357.515	75	406.187	3.193.319.542	492.797.406

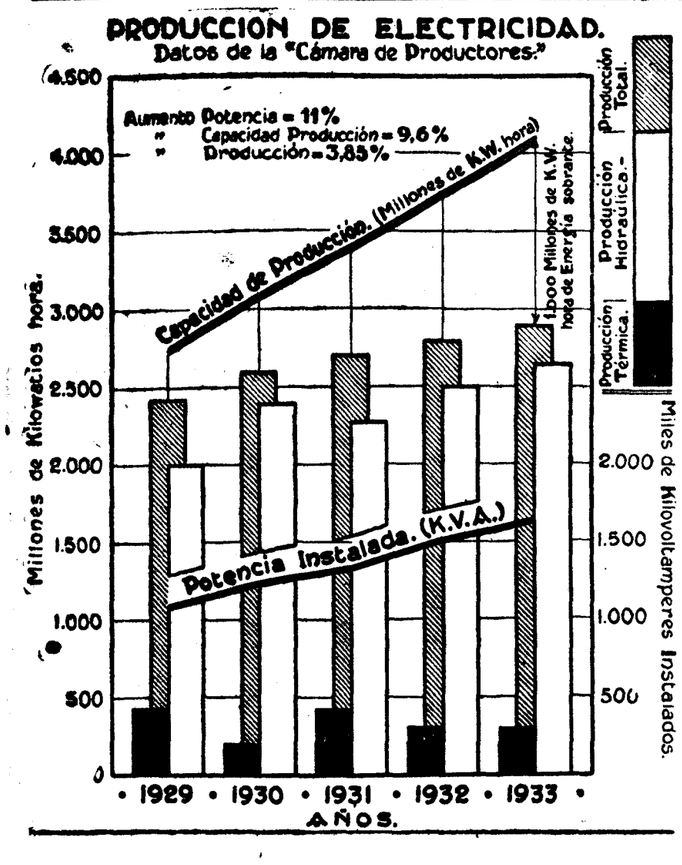

Puede observarse que la cuenca que más produce es le del Ebro que representa el 41 por 100 de la producción total. Sin embargo, no es en el río principal donde están los mayores saltos. Los tramos industriales del Ebro, o sea los de gran pendiente, están desde el origen hasta las inmediaciones de Logroño, y al atravesar la cadena costera de Cataluña. El único aprovechamiento intermedio de importancia es el de Sástago, en la provincia de Zaragoza. Mientras el Ebro discurre por el antiguo lago "Mioceno" su pendiente es escasa y además los regadíos tienen preponderancia.

En los afluentes de la margen izquierda del Ebro, en los ríos que vienen de los Pirineos, es donde se encuentran los grandes saltos. Son éstos los del Gállego (Eléctricas Reunidas de Zaragoza y Energías e Industrias Aragonesas), Cinca (Hidroeléctrica Ibérica), Esera (Cooperativa de Cataluña) y Segre (Riegos y Fuerzas del Ebro).

Sigue en importancia la vertiente Cantábrica, donde están, en diversos ríos, los saltos de la zona Vasco Navarra, Viesgo, Hidroeléctrica del Cantábrico, etcétera.

La tercera cuenca en producción es la del Júcar, aprovechado en su mayor parte por los saltos de la Española. Sigue en importancia la Eléctrica de Castilla controlada por la Unión Eléctrica Madrileña.

Las térmicas se han instalado, en general, en los centros de consumo, para poder suplir a los saltos en sus deficiencias y averías de instalaciones. Son excepción la de Viesgo, instalada en Ujo, y las de Peñarroya y Cooperativa de Langreo, colocadas junto a las minas.

No se puede precisar las disponibilidades de energía de España, porque no se ha hecho un cómputo verdadero. Se fija en unos ocho millones K. V. A. la máxima potencia disponible. Es posible que aun sea más. Los embalses que se construyen para riegos, regularizan casi siempre un tramo industrial de ría que sin regulación no tiene valor hidroeléctrico.

Cámara oficial de Productores

La Cámara Oficial de Productores y Distribuidores de Electricidad es una asociación privada y voluntaria de los Productores de Electricidad. Tiene carácter oficial reconocido para sus intervenciones con los organismos del Estado.

En el siguiente cuadro se detalla el resumen de la producción.

KILOWATIOS HORA

	Térmicos	Hidráulicos	Totales
1929	451.327.608	1.981.576.216	2.432.903.824
1930	226.769.519	2.382.030.379	2.608.799.898
1931	299.718.737	2.281.623.496	2.681.342.233
1932	314.874.774	2.488.978.370	2.803.853.144
1933	250 471.134	2.646.183.291	2.896.665.134

Según estos datos, el aumento medio de la producción ha sido de 4,8 por 100 por año. Esta cifra es inferior a la media de varias Sociedades, y tiene su explicación en que para éstas hemos tomado el promedio desde el año 1924; en cambio, en las cifras de la "Cámara" no se incluyen los años de grandes aumentos, que son anteriores al 1930. Los aumentos de producción, referidos al año anterior han sido: 7 por 100; 3,1 por 100; 4,5 por 100, y 3,3 por 100.

Según datos que hemos podido reunir, la "Capacidad" de producción aumenta más rápidamente que la de consumo, pues mientras esta última crece a razón de 3,85 por 100, la de Potencia aumenta en 11 por 100 y la posibilidad de producción en 9,6 por 100.

Resulta de esto un sobrante en 1934 (incluído Saltos del Duero) de 1.000 millones de kilowatios hora, que para un consumo de cerca de 3.000 millones de kilowatios hora representa un 33 por 100.

El aumento de potencia se debe principalmente a los saltos de Millares (Hidroeléctrica Española), Navia (Viesgo), Cinqueta (Hidroeléctrica Ibérica), Saltos del Alberche, Gavet y Terredets (Canadiense) y Salto del Esla (Saltos del Duero).

La producción térmica (variable según los años y regímenes de sequía) oscila entre 8,8 por 100 y un 18,5 por 100 (1929) del total producido. Estas cifras son buenas. El carbón consumido es, en números redondos, 260.000 toneladas.

Consumo por zonas

Es interesante estudiar el consumo en las diversas zonas consumidoras, pues refleja la situación económica e industrialización de las mismas.

La zona de mayor índice por habitante es la Vasco-Navarra (400 Kw. hora) y dentro de ésta, es Guipúzcoa, con 665 kilowatios hora, siguiendo Vizcaya con 500 kilowatios hora.

Hay que hacer notar el gran consumo de la zona de Aragón, a pesar de su poca industria y ser zona agrícola. Se debe este consumo a la industria electroquímica, en la que se aprovechan alrededor de 123 millones de kilowatios hora, que se distribuyen aproximadamente:

Cuarenta y tres millones de kilowatios hora en carburo (Sástago, La Peña y Sabiñánigo).

Cincuenta millones en sulfato y amónico y clorato (Sabiñánigo).

Treinta millones en aluminio (Sabiñánigo).

Clasificación de consumos

La Producción de Electricidad la hemos repartido en cuatro categorías: luz y usos domésticos, tracción ferrocarriles, electroquímica e industria general. El gráfico establece las partes en por cien de cada una de estas clases de consumidores.

Las cifras de España guardan relativa proporcionalidad con las de otros países a pesar de la diferente industrialización. Es natural que así suceda, pues todos los ramos consumidores, el poder adquisitivo individual, la forma de vida, transporte, etc., guardan una relación determinada con el desarrollo industrial del país.

La energía destinada en España a usos electroquímicos y electrometalúrgicos, referida a la producción en central, es en número redondos la que sigue:

	Kw. h.
Carburo de cal	90.000.000
Electrometalurgia:	
Aceros	55.000.000
Aluminio (12.000 tons.)	33.000.000
Electroquímica (nitrogenados y clorato)	50.000.000
Total	228.000.000

De esta producción, unos 123 millones de kilowatios hora se consumen en la zona de Aragón, en las aplicaciones señaladas anteriormente.

Es indudable que España no guarda relación con otros países en el consumo de energía para la industria electroquímica, especialmente en Abonos Nitrogenados de la que es importadora y, además, es fuerte consumidora de energía.

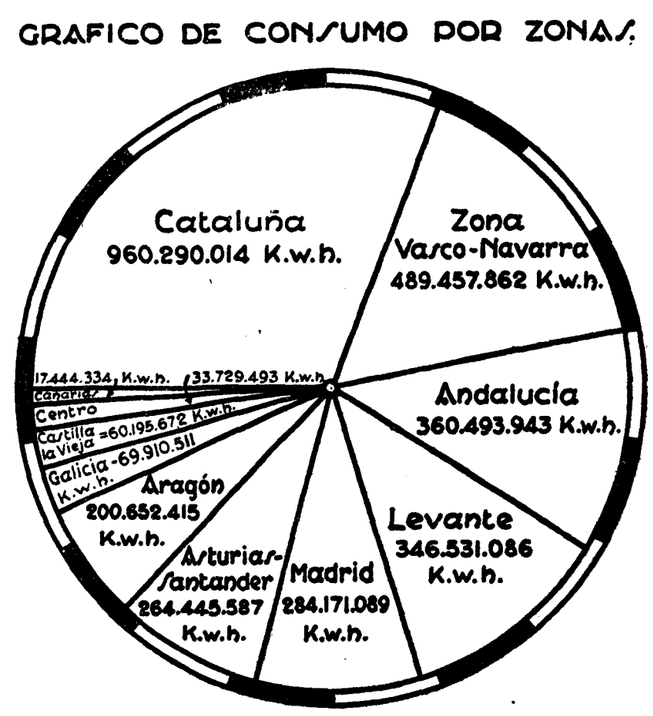

Conclusión

A pesar de la enorme crisis industrial, el consumo de electricidad no disminuye. Solamente decrece el ritmo normal de aumento. En parte se deberá esto a los aumentos que se producen en luz y usoso domésticos. Este mismo fenómeno se acusa en diversos países muy industrializados.

Así, en Francia, ha bajado el Indice industrial del 1929 al 1932, de 109 por 100 a 75 por 100, y el consumo de energía sólo ha bajado de 110 por 100 a 104 por 100. En Inglaterra con un descenso industrial de 18 por 100 la electricidad sube 17 por 100.

Esto prueba la bondad de las inversiones eléctricas que resisten esta enorme crisis general.

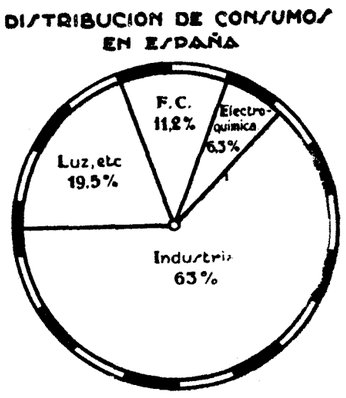

Por el gráfico adjunto puede verse que hay un exceso en España para 1935 de unos mil millones de kilowatios hora. Este exceso proviene en su mayor parte de sociedades que abastecen el Norte (donde la crisis industrial es grande) y Centro.

¿Qué utilización pueden tener estos excesos?

Mejorando la situación industrial, se rían, en parte, consumidos. Sin embargo, es la Industria Electroquímica del Nitrógeno la que podría absorberlos, utilizando actualmente los excesos y más adelante las energías eventuales sobrantes de las grandes empresas.

Esteban **ERRANDONEA LARRACHE**
Ingeniero de Caminos

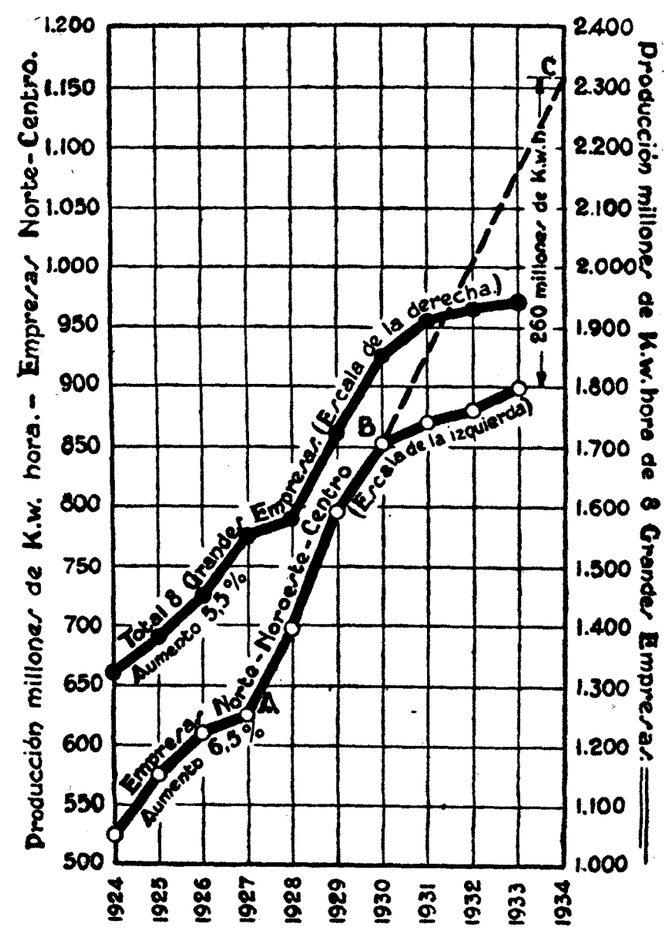

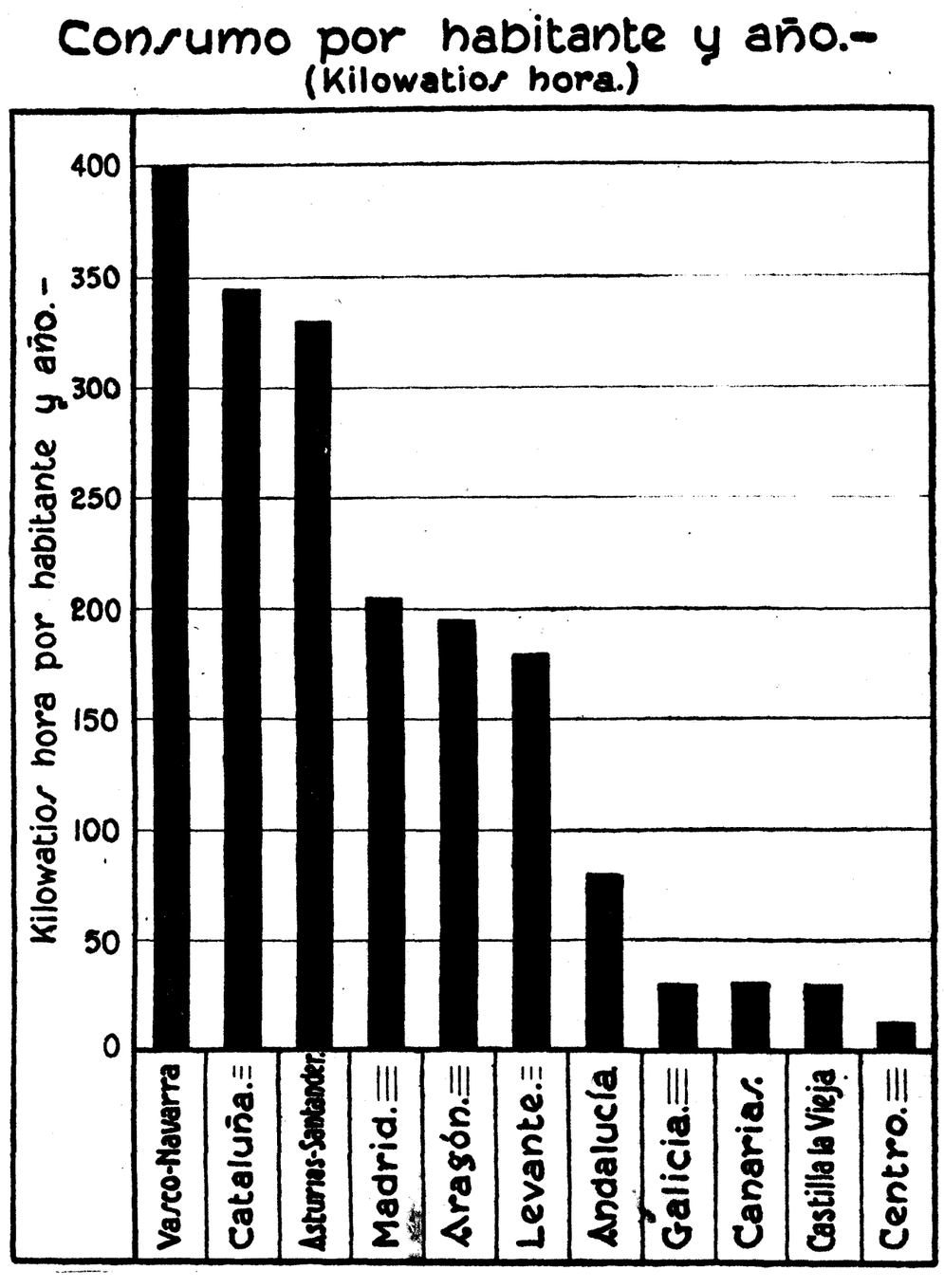

LA VIDA RELIGIOSA

Domingo de Sexagésima

Estaba Jesús en cierta ocasión sentado en una lancha junto a la orilla del mar de Galilea, y contemplando a una gran muchedumbre que se apiñaba junto a la orilla para oír su palabra, se acordó de que hasta entonces esta palabra había sido recibida de muy diversas maneras por los oyentes y creyó oportuno instruir a aquella muchedumbre sobre el cuidado con que debía oír la palabra de Dios y la diligencia que debía poner en conservarla y cumplirla. Para ello propuso la hermosa parábola del sembrador, que luego se dignó exponer a los Apóstoles. Y puesto que Jesús se dignó explicar la parábola, no son necesarias mayores explicaciones. Algunos de los hombres que reciben en su corazón la semilla de la palabra divina se la dejan arrebatar por el demonio, porque caen en la tentación que ésta les prepara con tan perverso fin; otros reciben esta semilla en un corazón duro, en el cual no puede echar raíces y muere pronto, a pesar de la lozanía con que nace; algunos la reciben en un corazón agitado por las ansias mundanas, las riquezas y los placeres, y pronto estos elementos, obrando sobre la tierna planta, la sofocan poco después de haber salido a tierra. Otros, por fin, la reciben en tierra fértil, en corazón dócil y bien preparado, y hacen que fructifique abundantemente, siempre en proporción a la fertilidad de la tierra, a las disposiciones del alma.

Una sola dificultad se presenta, pero esa es grave. ¿Cómo Jesús, el dulce Maestro, pudo decir que la enseñanza en parábolas era un castigo, y que El enseñaba por medio de parábolas a las muchedumbres precisamente para que no las entendiesen ni se salvasen? No pocos exégetas racionalistas entienden en sentido estricto estas palabras del Señor, pero es notorio que no debe dárseles tal sentido. Suponer que Jesús procuraba deliberadamente que el pueblo no entendiese la palabra de Dios, es desconocer completamente el carácter moral del Redentor, tal como nos lo describen los sinópticos que han conservado esta parábola. Lo que hay es que Jesús comienza su enseñanza por parábolas que no revelan a los oyentes superficiales sino lo más elemental de la doctrina divina; pero cuando el hombre recibe bien aquella primera comunicación, Dios le suministra luego mayores luces; detrás de la parábola se da siempre la explicación a todo el que recibe con buena disposición la doctrina superficial de la parábola. Sabe Dios ciertamente que muchos de los que oyen las parábolas quedarán sin entender el alto sentido de las mismas; pero Jesús *en manera alguna* expone parábolas para confundir a los oyentes. La manera evangélica de hablar es un hebraísmo, una locución fuerte, cuyo sentido es que las parábolas, como otras manifestaciones de la divina misericordia, serán para muchos motivo de mayor condenación, pero únicamente por culpa de los mismos. Cuando Dios prevé un mal y lo consiente, se dice a veces que Dios dispone y ordena ese mal, mas no ha de tomarse esto al pie de la letra.

La parábola nos enseña que la palabra divina es la semilla de la vida sobrenatural. La palabra de Dios está en los Santos Evangelios y en los demás libros de la Sagrada Escritura; está en la enseñanza de la Iglesia; está en los discursos sagrados del predicador y del misionero; está en las instrucciones y exhortaciones del confesor. Los ministros de la Iglesia, singularmente los predicadores y los confesores, deben anunciarla como palabra de Dios, es decir, con pureza de intención, con celo ardoroso de la salvación de las almas, con encendido amor a Jesucristo. La palabra de Dios no debe predicarse para obtener ganancias terrenas ni para conseguir gloria humana, sino sólo para *lograr que Dios sea conocido* y honrado por todos. La divina palabra es de suyo viva y eficaz, penetra en el alma como espada de dos filos. Pero el instrumento humano por el cual se comunica a los hombres puede hacerla ineficaz, e indudablemente la hace algunas veces. Grande es, sin duda, la responsabilidad del predicador que en la cátedra sagrada no impone absoluto silencio a las voces del interés de la vanagloria, del resentimiento, del amor propio herido. La eficacia de la palabra divina no es del instrumento humano, sino del agente principal, que es Dios; cuando el predicador conmueve saludablemente las almas, es Dios el que las conmueve, valiéndose de aquél deleznable instrumento; pero el instrumento que no puede aumentar la eficacia de la palabra divina puede reducirla y aun esterilizarla.

Mas si alguna vez es poco eficaz la palabra divina por defecto del predicador, muchas más lo es por parte de los que la oyen o debieran oírla. El sembrador prodiga la semilla, aun a riesgo de que parte de ella caiga en el camino; el predicador prodiga la palabra de Dios. No le importa que a veces el auditorio sea escaso o casi nulo; Dios le manda predicar, y predica. Más ¿cómo podrá salvar la palabra de Dios a los que no quieren oírla? Y los que no *quieren oírla son hoy legión*; asusta el considerar cuántos son los que no oyen los sermones, los que no escuchan la explicación del Catecismo ni leen los santos Evangelios, ni los libros piadosos o de cultura religiosa. La doctrina de Cristo tiene tantos enemigos porque es ignorada; la vida espiritual languidece porque a muchos falta el sustento de la divina palabra. Y entre los que la oyen ¡cuántos la oyen con mediana disposición! Son muchos los que en el sermón sólo buscan la elocuencia humana, la dicción florida. Son aún más los que escuchan la palabra divina con el corazón dominado por una pasión torcida, por un afecto contrario a la ley de Dios. Y éstos, aunque oigan con agrado la palabra divina, no la dejan germinar en su alma, porque los malos afectos la sofocan pronto, como las espinas sofocan la tierna planta. Y esas espinas son la soberbia, el ansia de riquezas, la sed de *placeres*, el deseo inmoderado de subir, las inquietudes humanas excesivas. Lo dice el Redentor y no podemos dudar. Riquezas y placeres, aunque producen momentáneo deleite, son en rigor espinas que punzan cruelmente, y cuyas punzaduras llegan hasta el alma inmortal. Oigamos la palabra de Dios con buen deseo, con docilidad, con deseo de recibir ilustraciones cada vez mayores. Tengamos la misma docilidad para la palabra divina interior, porque Dios no nos habla solamente por medio de *sus ministros, sino también* directamente por medio de su gracia. No pongamos obstáculo a que la palabra divina produzca en nosotros copiosos frutos de bendición.

Ella no es hoy de suyo menos poderosa que en otras épocas. En labios del B. Diego José de Cádiz y del santo cura de Ars fué tan maravillosa como en labios de los Apóstoles. Ella volverá a salvar a la humanidad, porque en nuestra época, como en otras, sólo puede salvarse por la palabra de Dios.

ITINERARIO LITURGICO

SEXAGESIMA

«Viendo Dios que la malicia de los hombres iba acrecentándose sobre la tierra, y que todos los pensamientos de su corazón se inclinaban constantemente hacia el mal, arrepintióse de haber hecho al hombre sobre la tierra.» Así, con esta expresión ingenua y audaz al mismo tiempo, a no ser que queramos llamarla sublime, empieza Moisés su relato de la gran catástrofe del diluvio. «Toda carne había corrompido su camino.» La vida era entonces muy larga; la tierra, casi virgen todavía, daba sus frutos generosamente; no había problemas sociales y todo invitaba a vivir y a gozar. Mucha tierra y pocos brazos; trabajo escaso y rendimiento abundante. Los hijos de Set se enlazaban con las hijas de Caín, aprendían sus prevaricaciones y se entregaban a sus costumbres desenfrenadas. Durante algún tiempo, un anciano venerable de encorvada espalda y ojos hinchados por el llanto atravesaba los corros de bebedores y danzantes sembrando palabras de reproche y palabras severas. Su presencia aguaba las fiestas y hacía caer los puños. «Es el padre de todos, debían decirse las gentes; el que vió las maravillas del paraíso, el que recibió las visitas de Jehová en los atardeceres.» Pero un día Adán desapareció para siempre. Ni su llanto, ni sus quejas amargas, ni sus misteriosos relatos volvieron a enturbiar los banquetes. Creció la malicia, se embraveció el crimen, la lujuria ya no tuvo freno y la bestialidad de los hombres «llenó de duelo el corazón de Dios». Sobre la tierra contaminada resonó aquella amenaza terrible: «Voy a aniquilar a toda la raza humana; lo destruiré todo, desde el hombre hasta los animales, desde los reptiles hasta las aves del cielo». Fué el diluvio universal. Arrastrados por las aguas, los hombres se hundían en el fango o morían abrazados en las alturas; flotaban los cadáveres en la superficie, y por el aire cruzaban los lamentos y las maldiciones; caían las aves de presa sobre los muertos y las bestias bramaban acosadas por las olas. Sólo un hombre había encontrado gracia delante de Dios: Noé. Zarandeado por los vendavales y azotada por las lluvias su arca, calafateada de betún interior y exteriormente, desafiaba el oleaje, llevando en su seno los destinos y las esperanzas del género humano.

Con este recuerdo sombrío, con esta dura lección nos prepara la liturgia durante la semana de sexagésima a los ejercicios del tiempo cuaresmal, que se acerca. Es una ducha saludable, un sabio entrenamiento, que nos hace exclamar con San Pablo: «El estipendio del pecado es la muerte». La ley de la vida lo exige, y con ella está de acuerdo la justicia de Dios. El ruido de las cataratas del firmamento, el choque formidable de las nubes, el rugido de las aguas, que, lanzadas por la cólera divina, sumergieron la tierra y sus habitantes, deben crear en nosotros un santo temor y sacarnos de nuestra vida rutinaria o pecaminosa. La semana anterior la Iglesia nos recordaba el pecado de Adán, un pecado racial *más que* personal, pero cuyas consecuencia nos afectan terriblemente; esta semana nos invita a confesar y a llorar nuestros propios pecados, nuestros pecados actuales y personales. Más felices que los contemporáneos de Noé, nosotros hemos recibido una luz más abundante, hemos sido purificados por una sangre divina, una gracia más abundante nos ha sostenido y fortalecido; y, sin embargo, también nosotros hemos corrompido nuestros caminos.

Nosotros, es verdad, tenemos la promesa infalible: ningún diluvio asolará de nuevo la tierra. El arco iris es la rúbrica de Dios. Pero la Providencia tiene que justificarse siempre en sus obras. Ha habido invasiones, los pueblos se han desencadenado unos contra otros, oleadas de sangre han destruído civilizaciones enteras, han estallado revoluciones violentas, y la espada, la peste y el cañón, mensajeros divinos, recorren la tierra sin cesar. ¿No se diría que también hoy se abren las cataratas del cielo y que la ola vengadora de la barbarie va a destruir los frutos de nuestros esfuerzos milenarios? Y dictamos leyes y más leyes, y formamos pactos internacionales, y aumentamos los fusiles y multiplicamos la fuerza pública; sin pensar que también nosotros hemos corrompido nuestros caminos, *olvidando las* leyes fundamentales de la humanidad, conspirando contra el Señor y contra su Cristo, y gritando como los impíos del salmo: «Rompamos sus cadenas y arrojemos su yugo de nosotros». Y viene como consecuencia la realización de la amenaza bíblica, que se cierne como un fantasma sobre el mundo moderno: «Los regiré con vara de hierro y los desmenuzaré como un vaso de arcilla».

Afortunadamente, sobre todas las tempestades flota el arca de la salvación, la nave hospitalaria, que ofrece un abrigo a todos los hombres de buena voluntad. Desde que el piloto celeste, hace veinte siglos, la arrojó sobre los mares alborotados de este mundo, camina recogiendo en su seno a los elegidos, siempre amenazada y triunfante de todos los peligros. Y los que en ella navegamos, los que formamos parte de esta familia de la santa Iglesia, tenemos la esperanza cierta de que ella *nos* llevará a las playas de la eternidad bienaventurada.

Fray Justo PEREZ DE URBEL

Epístola y Evangelio

DIA 24.—Domingo.—Sexagésima.—Santos Matías, ap.; Pretextato, ob.; Sergio, Montano, Lucio, Jolián, Vitorio, Flaviano, Primitiva, mrs.; *Modesto, ob.*—La misa y oficio divino son de la Dominica, con rito semidoble y color morado.

Epístola de San Pablo Apóstol a los Corintios (II, 11, 19-33; 12, 1-9).—Hermanos: Con agrado sufrís a los fatuos, siendo vosotros cuerdos. Porque sufrís que os esclavicen, que os devoren, que os roben, que se engrían, que os hieran en el rostro. Para mi vergüenza lo digo; creo que hemos sido débiles; sin embargo, en todo lo que otros alardeen (hablaré en fatuo), yo también alardeo. Son hebreos: yo también; son israelitas: yo también; son ministros de Cristo (hablo en tonto): más soy yo; en fatigas llevo ventaja, en cárceles llevo ventaja, en heridas mucho mis, en muertes muchas más veces. De judíos recibí cinco veces los cuarenta (azotes) menos uno; tres veces fuá azotado con varas, una vez apedreado, tres veces naufragué, una noche y un día pasé en lo profundo del mar; he estado muchas veces en caminos, en peligros de ríos, peligros de ladrones, peligros de mis paisanos, peligros de los gentiles, peligros en ciudad, peligros en el despoblado, peligros en la mar, peligros entre falsos hermanos: en fatigas y apuros, en muchas malas noches, en hambre y sed, en muchos ayunos, en frío y desnudez; eso sin contar lo de fuera, mis atenciones de cada día, el cuidado de todas las iglesias. ¿Quién se enferma, que yo no me enferme? ¿Quién se escandaliza, que yo no me abrase? Si hay que gloriarse, de lo que pertenece a mi flaqueza, me gloriaré. Sabe el Dios y Padre de nuestro Señor Jesucristo, que sea bendito por todos los siglos, que no miento. En Damasco, el etnarca del rey Aretas guardaba la ciudad de los damascenos para apoderarse de mí, y por una ventana en una espuerta fuí descolgado por la muralla, y escapé de sus manos. Es necesario blasonar, bien que no es conveniente; vendré, pues, a las apariciones y revelaciones del Señor. Sé que un hombre en Cristo, *hace catorce años, no sé si en cuerpo o si* fuera del cuerpo, no lo sé, Dios lo sabe, sé que ese tal fué arrebatado al tercer cielo. Y sé que ese hombre, no sé si en cuerpo o si fuera del cuerpo, Dios lo sabe, fué arrebatado al paraíso, y oyó palabras inefables, que no es dado al hombre expresar. Me gloriaré de ese hombre; pero sobre mí mismo no me gloriaré, sino en mis flaquezas. Aunque quisiere gloriarme, no seré fatuo: porque diré verdad; pero lo dejo, no sea que alguien piense que soy más de lo que en mí ve o de mí oye. Y para que con la sublimidad de las revelaciones no me levante sobre mí, hanme clavado en la carne una espina, ministro de Satanás, para que me azote. Tres veces he suplicado por esto al Señor, para que se apartase de mí. Y me dijo: Bástate mi gracia; porque la fortaleza (del cielo) en la debilidad (del hombre) se perfecciona. Me gloriaré, pues, con gusto en mis flaquezas, para que habite en mí la fortaleza de Cristo.

Secuencia del Santo Evangelio, según San Lucas (8, 4-14).—Habiéndose reunido gran muchedumbre y juntándose a El los los de las ciudades, les dijo por vía de parábola: Salió un sembrador a sembrar su semilla. Y al sembrar, una parte cayó hacia el camino y fué pisada, y las aves del cielo se la comieron. Y otra parte cayó sobre la piedra, y, nacida, se secó por no tener humedad. Y otra cayó en medio de las espinas. y las espinas, que brotaron con ella, la ahogaron. Y otra cayó en tierra buena, y brotando dió fruto ciento por uno. Dicho esto, clamaba: El que tenga oídos para oír, que oiga. Pero sus discípulos le preguntaban cuál era la mismo parábola (su sentido). Y El dijo: A vosotros se os ha concedido conocer los misterios de Dios; pero a los demás, en parábolas, de modo que viendo no vean y oyendo no entiendan. Esta es, pues, la parábola: La semilla es la palabra de Dios. Los de hacia el camino son los que oyen: viene después el diablo y quita la palabra de su corazón, para que no se salven creyendo. Los de sobre la tierra son los que, cuando oyen, reciben con gozo la palabra, pero no tienen raíz; los que creen por un tiempo, pero en el tiempo de las tentaciones se retiran. Lo que cayó en las espinas, éstos son los que *oyen; pero andando sobre los afanes y riquezas y placeres de la vida,* se sofocan y no dan fruto. Lo de en buena tierra, éstos son los que, oyendo con hermoso y buen corazón la palabra, la retienen y dan fruto en constancia.

Cultos para hoy y mañana

Adoración Nocturna.—San Ramón Nonato.—Lunes, Santa Bárbara.

Ave María.—A las 11 y 12, misa, rosario y comida a 40 mujeres pobres, que costean la fundación perpetua de doña Matilde Amírola y doña Josefa Velázquez Duro, respectivamente.—Lunes, ídem íd., costeadas por doña María Lago y los señores de Vinardell.

Cuarenta Horas (Parroquia de Nuestra Señora del Carmen).—Lunes, Salesas, primer monasterio; Santa Engracia, 10.

Corte de María.—De las Mercedes, Don Juan de Alarcón (P.), San Millán (P.), San Luis y de Góngoras. De la Paz, San Isidro (P.), María Auxiliadora, Iglesia de Salesianos, Ronda de Atocha, 17. De la Paz y Gozos, San Martín.—Lunes: De la Encarnación, Encarnación, Covadonga y San Lorenzo. De Gracia, Humilladero, 23.

S. I. Catedral.—A las ocho y por la tarde, a las cinco, cultos para la Archicofradía del Corazón de María. Por la tarde, sermón. Ejercicio de los siete domingos de San José, con misa, a las siete y media. Misa conventual, a las diez, predicando el muy ilustre señor Magistral.

Parroquia de Nuestra Señora de las Angustias.—Termina el solemne triduo al Santísimo Sacramento: A las ocho, misa comunión; diez, gran función religiosa con sermón por don Ramón Molina Nieto. A las cinco y media tarde, Exposi*ción, estación, trisagio, sermón, reserva.*

Parroquia de San Antonio de la Florida.—Misas a las ocho, nueve, diez, once y doce. A las nueve, comunión general para los asociados de la Milagrosa y Sagrada Familia. Por la tarde, a las cinco, ejercicio.

Parroquia de Nuestra Señora del Carmen (Cuarenta Horas).—A las ocho, Exposición; diez, misa solemne; a las seis tarde, solemnes completas y procesión de reserva. Predicará don José Suárez Faura.

Parroquia de Santa María de la Almudena.—Misas cada media hora de siete a doce, y a la una y las dos. A las nueve y media, misa mayor. A las seis tarde, Santo Rosario.

Parroquia de San Miguel.—Misas a las 8, 9, 10, 11 y 11,30; en la de 8, explicación del Evangelio; 10, misa mayor; 11, para los colegios; 11,30 para los obreros, con explicación doctrinal.

Parroquia de Nuestra Señora del Pilar.—Cultos mensuales al Santo Niño de Praga; a las ocho, misa de comunión general para la Asociación y Juventud Católica; nueve y media, misa de los Catecismos; diez, misa cantada; once, explicación del Evangelio, predicando don Mariano Benedicto; doce, sermón doctrinal, predicando don Jacinto Gil; al anochecer, Rosario.

Agustinos Recoletos (P. Vergara, 85).—Misas cada media hora, desde las 6 y media hasta las doce. En la misa de diez, plática catequística, y en la de once, explicación del Evangelio. A las 8 y media, misa comunión; por la tarde, Ejercicio de la Santa Correa, procesión y sermón.

San Antonio de Padua (Duque de Sexto).—Cultos de la V. O. T. Por la mañana, a las ocho y media, misa comunión general. Por la tarde, a las 5 y media, Ejercicio con exposición y sermón.

Basílica de la Milagrosa (G. de Paredes, 45).—Cultos en honor de la Milagrosa; 8 y media, misa comunión, Retiro para caballeros; 12, misa de los Caballeros de la Milagrosa. Por la tarde, a las cuatro, Exposición y Visita. A las 6, Vía Crucis, rosario, sermón, reserva y procesión con la imagen de Nuestra Señora.

Buena Dicha.—A las 8, misa con instrucción catequística; 9, misa con Exposición del Evangelio, y en la de diez, plática apologética.

Iglesia de Don Juan de Alarcón.—A las 11, solemne misa cantada y a continuación procesión con la Santísima Virgen por el interior del templo.

Iglesia de la Encarnación.—A las diez, misa cantada.

Santuario del Perpetuo Socorro.—A las 7, misa comunión general para la Asociación de Santa Zita y San Gerardo. A las 8, comunión general para la Asociación de Hijas de María. Por la tarde, a las 5 y media, Ejercicio para las Hijas de María, por el reverendo padre Renuncio.

Templo Nacional de Santa Teresa (Plaza España).—Misas cada media hora desde las 6 hasta las 10 y a las 11, 12 y 1. Todos los días se dice una misa a Santa Teresa por España.

SIETE DOMINGOS A SAN JOSE

Tercer domingo.

S. I. Catedral.—Ejercicio con misa, a las siete y media.

Parroquias.—De los Angeles: Después de la misa de ocho, ejercicio; diez, misa cantada con sermón.—Santa Teresa y Santa Isabel: ocho, misa comunión; 5,30 tarde, ejercicio.

Iglesias.—Agustinos Recoletos (P. Vergara, 85): *nueve, misa y ejercicio*, seis tarde, Exposición, sermón, ejercicio, adoración de la reliquia de San José.—San Antonio de Padua (Duque de Sexto): ocho y treinta, misa comunión; cinco y treinta tarde, Exposición, estación, corona seráfica, ejercicio, plática, bendición, reserva.—Calatravas: nueve, misa comunión y ejercicio correspondiente.—Comendadoras de Calatrava: a las nueve, misa y ejercicio y comunión general. A las cuatro y treinta tarde, Exposición y bendición solemne.—San José de la Montaña (Caracas): nueve, misa comunión general; tres treinta tarde, Exposición; cinco quince, rosario, ejercicio, sermón, reserva.—Religiosas Jerónimas del Corpus Christi. ocho, misa comunión general; cinco tarde, estación, rosario, sermón, ejercicio, reserva.—Santísimo Cristo de la Salud: nueve, ejercicio; cinco y treinta tarde, Exposición y sermón.

Día 25.—Lunes. Ss. Victorino, Nicéforo Claudiano, Donato, Justo y Herena, mrs ; Taraxio, Félix III, o., y bto. Sebastián de Aparicio, cfs., y bta. Julia de Certaldo, vg.

La Misa y oficio divino son de San Matías, con rito doble de segunda clase y color encarnado.

Parroquia de las Angustias.—A las 7, misa perpetua por los bienhechores de la parroquia.

Parroquia de Santiago.—A las 8, misa comunión general para los Congregantes de la de Santiago, seguida del Ejercicio mensual.

Salesas, Santa Engracia. (Cuarenta Horas).—8, exposición; 9, misa solemne; a las 5 t., estación, rosario, reserva.

Santísimo Cristo de San Ginés.—A las 5,30 t., rosario, meditación, sermón don Mariano Benedicto, ejercicio y preces de costumbre.

EJERCICIOS ESPIRITUALES

En la Casa de San Francisco Javier de Pamplona-Burlada se celebrará una tanda de Ejercicios Espirituales para caballeros, que comenzará el próximo día 2 de marzo, a las siete de la tarde, y terminará el 6 del mismo mes. Dirigirá los Ejercicios el reverendo padre Legaz. (La correspondencia a la señora directora de la Casa de Santos Ejercicios, Pamplona-Burlada. Teléfono 2620.

—También habrá otra tanda de Ejercicios para caballeros en la Casa de Cristo-Rey de Tudela. Comenzarán los Ejercicios el día 2 de marzo, a las siete de la tarde, para terminar el 6, y los dirigirá el reverendo padre Ereño. (Correspondencia, a la señora directora de la Casa de Santos Ejercicios, Tudela; Teléfono 132).

* * *

(Este periódico se publica con censura eclesiástica.)

AJEDREZ

Ayer jugó Alekhine treinta y tres partidas simultáneas. De ellas ganó 26, hizo tablas en cuatro y perdió tres

El magnífico salón central del Centro C. del Ejército y de la Armada, ha resultado pequeño para el primer festejo ajedrecístico, organizado con motivo de la visita del campeón del mundo, doctor Alekhine.

Buen elogio para la afición madrileña.

Al aparecer el extraordinario campeón, acompañado de su gentil esposa, son acogidos con una cordial salva de aplausos.

Un breve saludo del señor F. Balbuena, presidente del Comité de la F. E. D. A., *nueva explosión de aplausos...* y del magnesio, y «se abre la sesión» de treinta y tres simultáneas.

Observación previa: Dudo que jamás se le haya opuesto un equipo como el que va expuesto a continuación. Excepto los señores Galmayo y Sanz, no recuerdo que falte ninguno de los mejores valores madrileños. Y por si era poco, participa el señor De la Fuente, ex *campeón de Filipinas*, veterano jugador de la Sala Imperio, de Barcelona, y compañero en lides ajedrecísticas del insigne doctor Puig y Puig.

Lista de jugadores por orden de tableros:

Señores: 1, S. de Muniain; 2, Ojeda; 3, Fuentes (J. M.); 4, Almirall; 5, De La Fuente; 6, Utrilla; 7, Olavide; 8, Fuentes (M.); 9, Parra; 10, Galindo; 11, Gouland; 12, Lastanao; 13, Repullés; 14, Zamalloa; 15, Villota; 16, Ortueta; 17, García; 18, Vitoria; 19, Lacasa; 20, Díe y Más; 21, Alonso; 22, Cadenas; 23, Duart; 24, Jiménez; 25, Rioja; 26, Gómez Acebo (J.); 27, La Rosa; 28, Guijarro; 29, Viaña; 30, Moure; 31, Rivera; 32, Sagra; 33, Cifuentes.

La señora Alekhine.—Rebosa simpatía y atrayente llaneza. La tarde del viernes acompañó también a su esposo en la visita al Centro C. del Ejército y Armada. No domina el arte del ajedrez como el pictórico, pero dista mucho de ser verdad su afirmación de que juega muy mal. Ya lo comprendí que estaba iniciada en las profundas bellezas del ajedrez, cuando el jueves, en el Palace-Hotel, me proporcionó un par de partidas de las últimas jugadas por su esposo en su actual «tournée», haciendo sobre ellas oportunos comentarios.

Al llegar anoche al salón de la fiesta, me ha dicho que había estado atareada y encantada en el Museo de Pinturas del Prado.

Nota curiosa.—Apenas el campeón se encuentra con los tableros, su señora toma asiento en un ángulo, entre dos mesas-tableros, y se pone a hacer «crochet».

Van a continuación tres partidas jugadas con tres ases.

La primera, que ganó el campeón mundial en esta sesión, la primera que perdió, y otra declarada tablas con el flamante y digno campeón regional. Me cabe algo de responsabilidad en la derrota del doctor Alekhine, porque fué precisamente en mi tablero, es decir, *en el que, por no poder jugar yo*, ocupado en ayudar a los organizadores, cedí al maestro señor Fuentes. Huelga decir que, jugando yo, **se habrían cambiado las tornas.**

Partida número 323. Blancas, Alekhine; negras, Cadenas.

1. P4D, C3AR; 2. P4AD, P3CD; 3. C3AD, A2C; 4. D2A, P4D; 5. P×P, C×P; 6. C3A, P3R; 7. P4R, C×C; 8. P×C, A2C; 9. A3D, C2D; 10. O—O, P3TD; 11. P4TD, P4AD; 12. T1D, D2A; 13. A3T, TD1A; 14. D2R, P3A; 15. A2A, A×A; 16. T×A, O—O; 17. TD1T, D5A; 18. T(1T)1C, TD1R; 19. P3T, P4A; 20. T1R, R1T; 21. P×P, C3A; 22. P×P, P4TR; 23. D5R, abandonan.

Partida número 324. Blancas, Alekhine; negras, Fuentes (M.).

1. P4R, P3R; 2. P4D, P4D; 3. C3AD, C3AR; 4. A5C, A2R; 5. A×C, A×A; 6. C3A, P3CR; 7. P4TR, P4TR; 8. A3D, P3AD; 9. D2R, D2R; 10. O—O—O, C2D; 11. R1C, C3C; 12. P5R, A2C; 13. C5CR, A2D; 14. P4AR, O—O—O; 15. P4CR, P×P; 16. D×P, TD1C; 17. P5T, P×P; 18. T×P, P4AR; 19. P×P al p., A×P; 20. T×T, A×T; 21. D2R, A×P; 22. A7T, A×C; 23. P×A, D6T; 24. T4D, T1R; 25. A6C, T1T; 26. D3A, P4A; 27. P5A, P×T; 28. P×P, P×P; 29. P×A+, C×P; 30. Abandonan.

Partida número 325. Blancas, Alekhine; negras, Almirall.

1. P4D, P3R; 2. P4R, P4D; 3. C3AD, C3AR; 4. A5C, A2R; 5. P5R, C2R; 6. C×C, A×A; 7. C×A, D×C; 8. P3CR, P4AD; 9. P4AR, D2R; 10. C3AR, C3AD; 11. P3AD, A2D; 12. D2D, T1AD; 13. A3D, P×P; 14. P×P, D5C; 15. T1AD, R2R; 16. P3TD, D×D+; 17. R×D, C4T; 18. R3R, P4CD; 19. P4CD, C5A+; 20. A×C, PD×P; 21. A5D, P×P; 22. C4D, P3CR; 23. T3A, P3TD; 24. T1AR, P3AR; 25. C3A, A6T; 26. T1D, A5C; 27. T×P, A×C; 28. R×A, TR—1D; 29. P×P, R×P; 30. T5R, T1R; 31. T5D. Tablas.

Van sin rectificar. Tampoco salió rectificada la crónica de este sábado, y lo siento, por el descuido de no hacer figurar a Alcoy entre las poblaciones visitadas por Alekhine. Perdone el amigo campeón señor Botella, único vencedor del supercampeón.

Resultado final: + 26 = 4 — 3. Tiempo, cinco horas.

Han merecido el alto honor de vencerle, además del maestro Fuentes, de brillante porvenir, don César Utrilla, y el muchacho de diez y años años Jesús S. de Muniain. Hicieron tablas los señores Almirall, Díe y Más, Lastanao y Moure.

Admirado maestro Alekhine: Este resultado, atendida la valía del formidable equipo que se le ha opuesto, es doblemente favorable.

La próxima fiesta, probablemente el martes, en el Madrid F. C., superará en grandiosidad e interés a la presente. Buen "debut" para su Sección de Ajedrez.

Dr. JACQUES

DIPUTACION PROVINCIAL DE TOLEDO

Secretaría Negociado 3.º—Fomento

SUBASTA

La excelentísima Comisión Gestora provincial, en sesión del día 15 del mes actual, ha acordado señalar el día 13 del próximo mes de marzo y hora de las doce y treinta minutos de su mañana, para la celebración de la subasta de las obras de construcción del camino vecinal de Torrijos a Chozas de Canales (segundo trozo), bajo el tipo de DOSCIENTAS SESENTA Y CINCO MIL TRESCIENTAS NUEVE PESETAS CON CINCUENTA CENTIMOS y la fianza provisional de TRECE MIL DOSCIENTAS SESENTA Y CINCO PESETAS CON CINCUENTA CENTIMOS.

Las proposiciones, redactadas con arreglo al modelo que figura a continuación del anuncio publicado en el "Boletín Oficial" de la provincia, extendidas en papel del Estado de la clase sexta (pesetas 4,50), adhiriéndose un Timbre provincial de una peseta, deberán presentarse en el Negociado de Fomento de esta Diputación, todos los días laborables y horas hábiles de oficina, a partir de la fecha en que se publique el anuncio en dicho "Boletín Oficial" hasta el anterior laborable al en que ha de celebrarse la subasta, a las doce de su mañana.

El proyecto y pliegos de condiciones facultativas y económico-administrativas se hallan de manifiesto en el Negociado de Fomento, a las horas hábiles de oficina y durante dicho plazo.

Toledo 15 de febrero de 1935.—El Secretario, **J. Olmedo.**

LA "EDITORIAL CATOLICA, S. A."

El Consejo de Administración ha acordado que el día 4 del próximo mes, a las doce de la mañana, en el domicilio social, Alfonso XI, 4, se celebre la subasta de las acciones números 3.077 y 3.078, serie C, a los efectos del artículo 15 de los Estatutos.

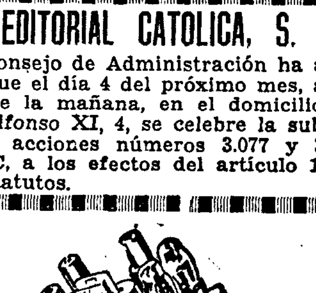

Extracortas, cortas y largas. Amplificadores. Precios desconocidos.

DUMENIEUX. Eibar.

DOLOR de CABEZA

NEURALGIAS Y JAQUECAS DESAPARECEN EN CINCO MINUTOS CON LA

HEMICRANINA

del Dr. M. CALDEIRO

3,50 pesetas

PIDASE EN FARMACIAS

Folletín de EL DEBATE 43)

TH. BERNARDIE

MAS ALLA DEL PERDON

(NOVELA)

(Traducción expresamente hecha para EL DEBATE por Emilio Carrascosa)

tampoco, y menos aún Bernardo, con lo que la señora de Rozenkerque tuvo que capitular y declararse vencida ante la fuerza arrolladora que desplegaba el enemigo coligado, ante el ímpetu avasallador de aquel frente común constituído por la hija, el marido y el presunto yerno.

Se fijó para la celebración de las nupcias la fecha de principios de invierno, pero una grave enfermedad de la muchacha, atacada de improviso por una fiebre tifoidea, obligó a aplazar la boda.

Durante la terrible dolencia, que tan en inminente peligro puso la vida de Luisa, aprendió la señora de Rozenkerque a estimar a Bernardo. La intranquilidad de que daba muestras inequívocas el joven abogado, su dolor hondo y sincero y sus continuas atenciones le ganaron el afecto de su futura suegra.

Terminada la convalecencia de Luisa, restablecida ésta casi por completo, los médicos aconsejaron al darla de alta, que se fuera a pasar una temporada a la montaña, a vivir a pleno aire, y también en esta ocasión necesitó intervenir el padrastro. La señora de Rozenkerque, apenada por la imposibilidad en que se hallaba de acompañar a Luisa, ya que no quería separarse de su marido, cuya resistencia física había estado a punto de quebrantarse por el exceso de trabajo *que sobre él pesaba, confió en un principio en que la* dificultad de encontrar una persona lo bastante juiciosa para que se le pudiera encargar la custodia de *la muchacha evitaría la separación, que ella además* juzgaba innecesaria, cuando no poco conveniente.

El consejo facultativo se había ido aplazando forzosamente y se hallaba en suspenso, pero durante un rápido viaje a América impuesto por los negocios y en el que la señora de Rozenkerque acompañó a su marido, el matrimonio tuvo ocasión de conocer a la señorita de Saint-Aubin a bordo del barco en que hacían la travesía y de cuyo pasaje formaba parte la joven.

El apellido de la viajera llamó desde el primer momento la atención del industrial, que durante la época de sus estudios en París había conocido a un ingeniero que se apellidaba así, y al que le unió una estrecha y cordial amistad. Hija suya era, en efecto, aquella joven que iba en el mismo barco que ellos y que regresaba a Francia, después de haber pasado una larga temporada en casa de unos amigos residentes en Virginia (Estados Unidos).

Carlota Saint-Aubin, dos veces huérfana, se alegró mucho de tener a bordo alguien con quien hablar de su familia. Una profunda simpatía la llevó muy pronto hacia la señora de Rozenkerque y entre ambas mujeres se estableció un comienzo de verdadera intimidad que se estrechó más al llegar al Havre, donde la joven aceptó de la *manera más natural* la invitación que su nueva amiga le hiciera de ir a pasar unos días a su casa de Lille para conocer a María Luisa.

¿Qué menos podía hacer Carlota para mostrar su reconocimiento por la hospitalidad que se le había brindado que ofrecerse a acompañar a la muchacha durante su permanencia en Villars, punto elegido por los médicos para que Luisa hiciera la cura de aire que le habían prescrito?

—Por mí no tengan ustedes ningún escrúpulo—declaró la señorita de Saint-Aubin—, ni piensen que me *hacen mal tercio aceptando mi ofrecimiento*. Soy libre, completamente libre y no había decidido aún ronde ir antes del mes de octubre, época en la que tengo el propósito de trasladarme a París para asistir a los cursos de Asistencia Social.

Los señores de Rozenkerque, para los que constituían una garantía las condiciones morales de Carlota, no menos que la experiencia de sus casi treinta años, se apresuraron a aceptar complacidos la proposición hecha con tan buen deseo por la joven.

María Luisa experimentaba una viva simpatía por la señorita de Saint-Aubin y se sentía encantada de tener una acompañante y mentora que no se parecía en nada a la severa y madura dama de que le habían hablado. Esto bastó para que la señora de Rozenkerque se decidiera, por fin, a autorizar el viaje de su hija, el viaje al que tan tercamente se había venido oponiendo.

Las dos viajeras se habían instalado ya cómodamente en uno de los departamentos del surexpreso, y envueltas en sus chales con gesto friolero, arropadas las piernas con las confortables mantas de viaje, contemplaban curiosas, a través de los vidrios de la portezuela, el apresurado ir y venir de las gentes por la estación. Bernardo, que subió al vagón detrás de ellas, para no separarse de su prometida *sino* en el instante preciso, había perdido la noción del tiempo, como corresponde a un enamorado contemplativo, y no se dió cuenta de que *le era forzoso apearse* hasta que oyó que alguien le llamaba a grandes voces desde el andén.

El convoy se movía lentamente, como en un desperezo, cuando Bernardo Hersevalliére se lanzó al suelo de un salto dado desde el estribo con agilidad de acróbata. Luego echó a correr paralelamente al tren, lo más cerca posible de la ventanilla en cuyo marco se recortaba el rostro lloroso de la señorita de Rozenkerque.

—¡Adiós, Luisa! ¡Hasta la vuelta, mi Luisa!—repetía jadeando el galán mientras agitaba en el aire una carta que por imprevisión había quedado en su bolsillo.

De pronto, describió una parábola con el brazo y lanzóla certero a la vez que advertía:

—La traía para ti, querida... Léela durante el viaje...

Cogióla Luisa al vuelo y la apretó contra su pecho en tanto que con la otra mano hacía señas de despedida en una sucesión de desgarrados adioses a los que correspondía con igual emoción Bernardo que iba quedándose más rezagado, más lejos cada vez... De allí a poco, en la primera curva, su silueta desapareció de la vista de la viajera, como si la distancia se la hubiera tragado.

Luisa se encontró sola, frente a frente de la señorita de Saint-Aubin, que no se había movido de su sitio. Y al advertir su tranquilidad y la sonrisa casi imperceptible que asomaba a sus labios, sintióse un tanto confusa, turbada, y exclamó a manera de excusa:

—Probablemente nos habrá usted encontrado muy ridículos como novios, ¿verdad, señorita?

—Nada de *eso; por el contrario, son ustedes* muy agradables.

—Lo que no quiere decir que no incurramos en ridiculez, con estas explosiones de sentimentalismo que ya no se llevan, porque la época romántica hace mucho tiempo que pasó. ¡Sí, sí! Ni siquiera se ha atrevido usted a negarlo...

Quedóse un momento silenciosa, encendidas de rubor las mejillas, dándole *vueltas* entre las *manos* al pañolito, que en alguna ocasión había tenido que llevarse a los ojos; luego, como si hubiera tomado su resolución, añadió:

—Después de todo, ¿qué importa? La tacha de demasiado sentimental o de excesivamente romántica no me molesta lo más mínimo, ni constituye para mí agravio. Acepto de buen grado el ridículo. Continuaremos siendo ridículos... y agradables.

Pidió permiso para abrir la carta, que le abrasaba las manos, y roto el sobre, sumióse en la lectura de los numerosos pliegos escritos por las cuatro caras, en que Bernardo le hacía la confidencia de una pequeña parte de lo que no había tenido tiempo de decirle durante sus amorosos paliques de los últimos días.

Carlota Saint-Aubin *acomodóse en el rincón* del diván, cerca de la ventanilla, para dejar en mayor libertad a su compañera, y se entretuvo en contemplar cómo desfilaban por delante de sus ojos las vías muertas del apartadero, y los depósitos y almacenes de la estación, y los alrededores de la ciudad.

II

Buenas amigas

¿Han acertado a explicar alguna vez los psicólogos las relaciones de causa a efecto que existen entre las condiciones de comodidad en que se hace un viaje y la propensión a la confidencia que muestran los viajeros?

¿Es acaso que el continuo cambio, la ininterrumpida mudanza que se opera en torno nuestro nos lleva a experimentar la necesidad de contar algo de nosotros mismos, como si quisiéramos determinar nuestra propia personalidad en medio del panorama diverso, renovado a cada momento que se desarrolla a nuestros

(Continuará.)

Cada vez es mayor el número de médicos que sobran en todos los países

Los que salen de las Facultades españolas sobrepasan en más del doble a los fallecidos. Este aumento no guarda proporción con el de habitantes ni con el de funciones sanitarias. El feminismo médico contribuye a que se agudice la situación. En Alemania existen 2.562 doctoras; estudian Medicina cerca de 3.500. Debido al desprecio por el intelectual, se encuentran parados en Rusia unos diez mil médicos. Por la penuria económica no figura en la enseñanza soviética el estudio de la farmacología. Médicos bomberos tranviarios, maquinistas...

DEBE LIMITARSE HABILMENTE EL NUMERO DE PROFESIONALES

Es indudable que existe un número mayor de médicos que los que pueden vivir honestamente del ejercicio exclusivo de la profesión. Son muchos los que con grandes cargas familiares apenas pueden llevar a su casa el sustento necesario para los suyos. La clase médica, siempre expuesta a peligros para su salud y vicisitudes de toda índole, sólo procura el bien del prójimo, con grave riesgo para él en multitud de ocasiones; por ello fué de antiguo comparada a un verdadero sacerdocio, puesto que se necesita decidida vocación para ejercerla. Esta clase profesional, que escasamente puede descansar y se encuentra siempre dispuesta a la lucha y al trabajo, relegado este último muchas veces cuando menos al olvido. Son muchos los médicos famosos que, dedicados durante toda su vida a penosas y sabias experiencias e investigaciones, mueren en la miseria y en el olvido. Tal es el caso de O. Wells, que después de descubrir la anestesia murió triste y deseperado, inhalando éter después de abrir sus venas en un baño. Bonald Ross dedicó toda su existencia al estudio de la malaria, siendo el primero en descubrir la transmisión del paludismo por el mosquito, muriendo pobre y viviendo merced a las limosnas de sus compañeros.

La crisis profesional médica es preponderantemente económica, dependiendo de la libre ley de la oferta y la demanda. Sobran profesionales, y por consiguiente la remuneración de su trabajo es escasa, lo que lleva como consecuencia que tengan necesidad de dedicar sus actividades a otros fines, alejados de la medicina. El título de médico se mantiene aún erguido y floreciente en muchos casos, merced al sacrificio. Esta estimación hacia el galeno se va perdiendo por la desconsideración social, motivo de esa turbamulta de licenciados que salen de nuestras aulas.

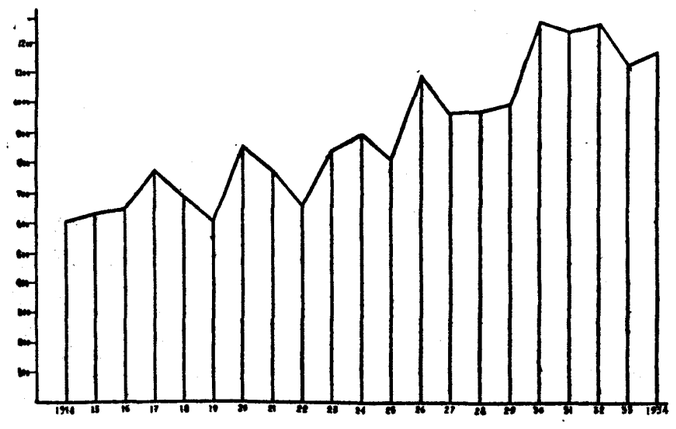

Títulos expedidos durante los años 1914-1934

Es un caso más de la crisis económica de la post-guerra, si bien por lo que a la clase médica se refiere, esta catástrofe no hizo sino agudizar el problema ya planteado. La crisis médica es un problema de desorientación profesional, debido en gran parte a los padres que desean a todo trance que sus hijos posean el título de licenciado en Medicina, reúnan o no condiciones para ello. Este problema es preciso que sea resuelto, ya que como todas las crisis económicas, acarrean a la larga conflictos sociales inevitables, y que como muy bien decía el R. P. Brueno Ibeas, en su reciente conferencia sobre «Problemas de la cultura nacional» en la Academia Deontológica, es más peligrosa una revolución de hombres de levita que de blusa.

La plétora profesional médica en el mundo

Como sería muy pesada la exposición de este problema en los distintos países, no daremos sino unos detalles que amplíen lo que los gráficos ponen de manifiesto. Es acertada internacionalmente la cifra de mil quinientos habitantes por médico, para que estos puedan vivir del ejercicio profesional. Depende en gran parte esta crisis profesional de que tratamos, aparte del número de habitantes, de la remuneración por el trabajo.

ALEMANIA sufre una enorme crisis por superproducción de toda clase de intelectuales. Refiriéndonos a los médicos, la Escuela Superior alberga una buena cantidad de jóvenes profesionales que esperar con el tiempo poder colocarse, y por ello continúan estudiando. Este problema, agudizado después de la guerra, pérdida de colonias, especulación, inflación, etc., hace que los médicos no puedan retirarse por ancianos, ya que el ejercicio de la profesión les es indispensable para comer.

Año	Médicos	Habitantes	Habitantes por médico
1900	27.400	56.000.000	2.270
1910	32.835	64.500.000	1.963
1920	36.000	61.800.000	1.715
1930	50.000	64.000.000	1.280

La absorción de la clase médica alemana por el seguro de enfermedad, supone un empeoramiento del problema. La concesión de la "libertad de curar" (ley industrial de 1869) permite toda clase de charlatanismos. El 20 por 100 de los que ejercen la Medicina, o sea, 12.500 son curanderos.

Agudiza la plétora el feminismo médico. En 1909 había 82 doctoras en medicina; hoy existen 2.562, y en 1931 había 3.428 estudiantes femeninos de medicina. El "númerus clausus" no ha solucionado el problema.

AUSTRIA es, según las estadísticas, uno de los países en los cuales la crisis de intelectuales es más aguda. Los periódicos se esfuerzan en aconsejar a la juventud que marcha engañada a las Universidades. El seguro de enfermedad, absorviendo poco a poco todas las clases sociales, hizo resaltar más el problema. El 80 por 100 de médicos austríacos pertenecen a las cajas aseguradoras, que les pagan miserablemente. En 1927 fué amenazada una huelga solicitando aumento de igualas y reglamentación de éstas. En el medio rural, la situación también es grave, aunque menor que en las capitales.

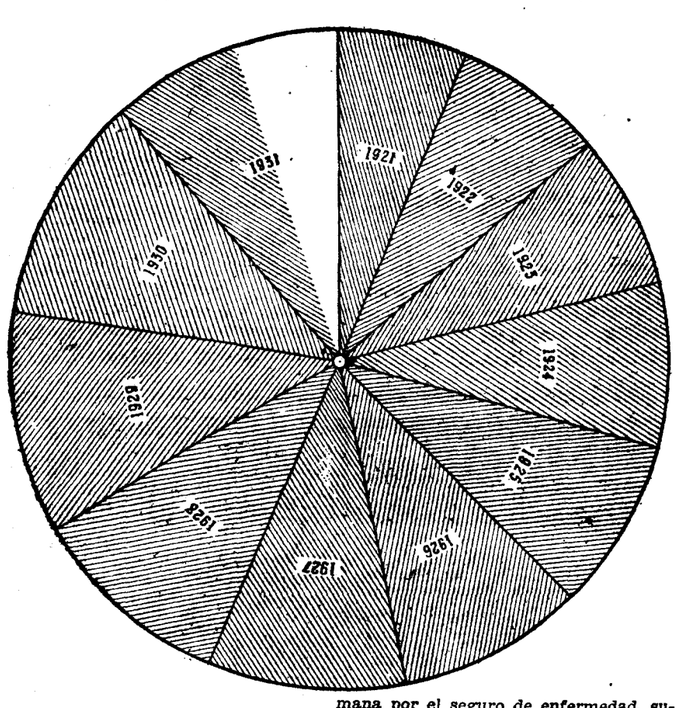

Año 1921	11682
" 1922	12348
" 1923	13211
" 1924	14125
" 1925	14972
" 1926	16087
" 1927	17071
" 1928	17851
" 1929	18572
" 1930	19717
" 1931	20284

En un concurso celebrado por el Instituto Nacional de Seguros, fueron presentadas, para mil ochocientas plazas, diez y ocho mil solicitudes.

ARGENTINA dispone de un médico por cada mil quinientos habitantes, cifra aceptable; pero la falta de recompensa económica por su ejercicio, sobre todo en la zona norte de la república, hace que existan grandes extensiones sin asistencia, o que un solo médico tenga que atender una enorme extensión, carente de medios de locomoción, lo que acentúa el problema en los núcleos de población.

BELGICA no está tan apremiada por el problema de la plétora, si bien amenaza tomar importancia por la desproporción entre el número de profesionales que terminan y los que dejan de ejercer.

Año	Médicos	Habitantes	Habitantes por médico
1900	3.544	6.693.548	1.890
1910	4.263	7.423.784	1.745
1920	4.189	7.405.869	1.770
1930	5.546	8.129.829	1.462

BULGARIA se distingue por su evidente plétora en las capitales, pero no así en los campos, donde existe un médico por cada ocho mil habitantes.

Año	Médicos	Habitantes	Habitantes por médico
1900	431	3.744.283	8.650
1910	622	4.377.513	7.050
1920	832	4.846.971	5.820
1930	2.200	5.478.741	2.490

CANADA mantiene el problema en condiciones semejantes a las de Bulgaria. En las grandes capitales existe un médico por cada ochocientos habitantes, mientras que en el campo la proporción es de un médico por cada mil doscientos.

Año	Médicos	Habitantes	Habitantes por médico
1901	5.182	5.371.316	1.040
1911	7.118	7.206.643	1.013
1921	9.121	8.787.949	963
1931	10.052	10.374.193	1.030

CUBA sufre las consecuencias de su organización médico-social semejante a la de la madre patria. La plétora es relativa, pero las mutualidades, fundaciones, etc., que asisten gratuitamente reducen de forma considerable el ejercicio libre y remunerador.

Año	Médicos	Habitantes	Habitantes por médico
1900	1.223	1.600.000	1.310
1910	1.243	2.500.000	2.015
1920	1.771	3.000.000	1.695
1930	2.876	3.700.000	1.287

DINAMARCA experimenta tanto social como científico un problema de plétora médica debido al enorme crecimiento de profesionales.

Año	Médicos	Habitantes	Habitantes por médico
1900	1.100	2.449.540	2.220
1910	1.608	2.757.076	1.710
1920	1.985	3.267.831	1.645
1930	2.746	3.550.631	1.300

ESTADOS UNIDOS es donde la crisis mundial se refleja con mayor intensidad. Se dedican los médicos a los más variados trabajos para ganar el sustento. El ejercicio libre e ilegal de la Medicina amenaza de forma pavorosa a los médicos. De 1.500.000 personas dedicadas a la curación de enfermos, 92.000 son médicos y el resto cahralatanes, esteópatas, practicantes, quiropráctico, etcétera.

FRANCIA ha establecido comedores económicos para que puedan acudir los intelectuales, siendo grande el número de médicos que carecen de trabajo. Se ha constituído una Casa de Socorro para obreros intelectuales, que, aunque escasa y transitoriamente, reduzca el problema del hambre.

El crecimiento enorme del número de médicos, hace de esta profesión la peor económicamente.

Año	Médicos	Habitantes	Habitantes por médico
1900	16.485	38.442.000	2.292
1910	21.000	39.400.000	1.875
1920	22.655	39.194.550	1.730
1930	28.400	46.808.000	1.600

El último informe de la Confederación de Sindicatos Médicos de Francia decía: "El número de médicos aumentó en proporciones considerables lo cual presenta muchos y gravísimos peligros, tanto en el aspecto material de su industria, como en el campo científico y en la esfera ética de la profesión".

HOLANDA no pasa por grave crisis, si bien el número creciente de profesionales que terminan la carrera amenaza un serio problema.

Año	Médicos	Habitantes	Habitantes por médico
1900	2.283	5.104.137	2.240
1910	2.930	5.857.949	1992
1920	3.497	6.775.632	2.225
1930	5.527	7.832.911	1.412

HUNGRIA tiene muchos médicos que se dedican a tranviarios, maquinistas, viajantes, etc., siendo, después de Rusia, donde el problema es más intenso. Fué acordado por la Asociación Nacional de Médicos húngaros, en septiembre de 1930, emprender una activa campaña de orientación profesional, exponiendo a los futuros estudiantes el problema.

INGLATERRA no ha podido sustraerse del problema. La crisis económica hace que cada vez sea menor el ejercicio libre de la profesión. Las cuentas no se pagan frecuentemente. Los médicos prefieren un sueldo burocrático que el ejercicio libre. Ocupa el cuarto lugar después de Austria, España y Canadá. La Unión Médico-Político, organizada como colectividad obrera, no ha podido conseguir sus aspiraciones a pesar de su organización militante.

Este problema ha sido aminorado después de la guerra por la disminución del número de nuevos licenciados.

JAPON era considerado como privilegiado, sustrayéndose la profesión médica a la crisis de las demás profesiones. Esta época toca a su fin debido de una parte a la crisis económica y de otra al enorme y progresivo número de nuevos médicos. Actualmente se encuentran en paro forzoso 80.000 médicos.

LETONIA ha triplucado el número de profesionales durante estos últimos años consecutivamente con el empobrecimiento económico de la post-guerra.

Año	Médicos	Año	Médicos
1920	433	1926	1.063
1922	748	1927	1.119
1923	813	1928	1.203
1924	954	1929	1.300
1925	962	1930	1.341

LUXEMBURGO cuenta con una plétora en las ciudades industriales, no ocurriendo lo mismo en los distritos agrícolas. En la capital existe un médico por cada 850 habitantes, y en el campo uno por 2.700 habitantes, existiendo una evidente tendencia al aumento del número de médicos, llegándose a triplicar en estos últimos años.

Año	Médicos	Habitantes	Habitantes por médico
1900	83	235.954	2.840
1910	92	259.891	2.820
1920	128	263.824	2.050
1930	182	299.993	1.645

POLONIA mantiene en deplorable situación a sus médicos, como puede comprobarse en la documentada monografía de Ciesziniki. El enorme aumento de médicos, el sistema de dispensarios, el régimen de enfermedad, la carestía, la vida son sus causas.

RUSIA, como consecuencia de su régimen político y del menosprecio del obrero intelectual tiene escasez de médicos. Según el comisario Zichón faltan 75.000 profesionales para la defensa de la salud pública. El reclutamiento de médicos escasamente instruídos, de las familias más humildes, son preparados en las Facultades de trabajadores, según el plan quinquenal. La escasez de medios económicos hace que la terapéutica sea escasa, llegando a suprimirse la farmacología del plan de enseñanza.

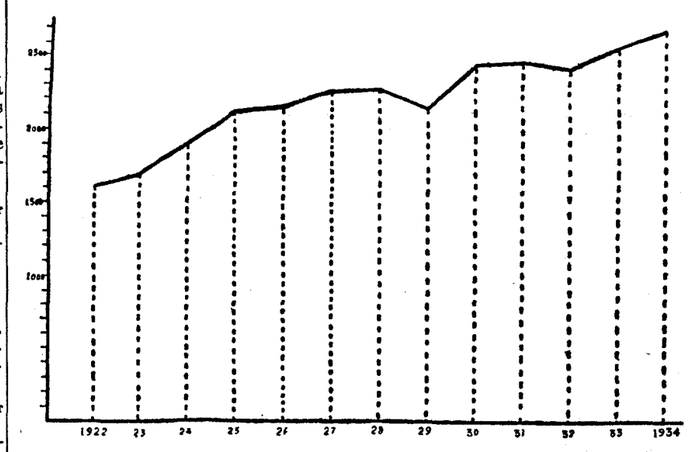

Médicos colegiados en la provincia de Madrid de 1922 a 1934

Las extensiones a recorrer son enormes y la remuneración insuficiente. A pesar de esta escasez de médicos, se encuentran unos diez mil en huelga forzosa. La clase médica es de las peor pagadas. Si se descubre algún médico que se dedica a otros trabajos, forzosamente le hacen volver al ejercicio de la medicina. Un médico que fué descubierto trabajando de bombero porque ganaba más, fué condenado por delito y tuvo que volver al ejercicio de la Medicina.

En el país de los soviets, cualquier obrero gana más que un médico. La jornada de cinco días no rige para los médicos. El médico tiene que trasladarse muchos kilómetros para ejercer su profesión. Los médicos dictaminadores de altas, bajas y convalecencias están sujetos a agresiones constantes.

Ha mejorado algo la situación de los médicos, debido a ser depuesta toda la legislación socializante a petición del propio Kalinin, debido al desastre que produjo. El médico no podía visitar libremente a sus clientes. En la actualidad son considerados funcionarios públicos. Los médicos no quieren salir de los centros urbanos, lo que obliga al Estado a trasladarlos pasado un cierto tiempo.

El número de mujeres estudiantes de medicina ha superado en mucho el de los hombres, ya que estos consideran a esta profesión como de orden secundario.

SUECIA hasta la actualidad escapa al problema mundial de la plétora médica. El número de estudiantes de Medicina aumenta progresivamente.

Año	Médicos	Habitantes	Habitantes por médico
1900	1.131	5.136.441	4.530
1910	1.271	5.522.441	4.340
1920	1.715	5.904.489	3.450
1930	2.292	6.141.571	2.675

SUIZA ha aumentado desde 1900 en un 50 por 100 su número de médicos. El Comité de la Confederación Helvética interesa en el problema de las Universidades. Se lleva a cabo entre los estudiantes de los últimos cursos de bachillerato una intensa propaganda para exponerles el problema.

Año	Médicos	Habitantes	Habitantes por médico
1900	1.978	3.315.443	1.670
1910	2.390	3.753.293	1.570
1920	2.761	3.880.320	1.410
1930	3.338	4.070.000	1.200

La plétora profesional médica en España

España ocupa el segundo lugar en que el problema se siente más interesante. El número de médicos que salen de las Facultades sobrepasa al de los que dejan de ejercer en más del doble. Este aumento no guarda proporción al de habitantes ni al de las funciones sanitarias.

La Unión de Defensa Médica despertó, en el pasado año, este ansioso problema y su resolución. En el Consejo General de Colegios Médicos, celebrado en septiembre último en San Sebastián, el de Madrid presentó una ponencia de estudio de ese problema. El doctor Pascua, ocupando la dirección de Sanidad, pronunció un discurso en el Parlamento en el que decía: "El número de médicos fallecidos el año 1922 es de 222, e ingresaron en el mismo año 666 (extracto del 13 de diciembre 1932). Al año siguiente fallecen 231, e ingresan 863".

Una Asamblea de profesores de Universidad, reunida el 20 de junio de 1932, declaró que no debía ponerse límites al número de licenciados. Lo esencial para los reunidos era elevar el nivel cultural. No existía para ellos, por lo visto, crisis médica, o no la sienten después de encumbrados.

Rara es la población española en que el problema deja de ser grave. Es en Madrid, sobre todo, donde alcanza grado de angustia. En esta población viven a la par que los magnates de la profesión médica, los más desheredados de la fortuna. Las sociedades benéficas absorben un porcentaje enorme de la población.

Los cargos oficiales se encuentran vinculados a unos cuantos que los acumulan. La insuficiencia de los sueldos es considerada erróneamente como plataforma para la adquisición de clientela particular. Debe retribuirse suficientemente al médico para exigirle un trabajo útil.

Existen provincias en las que los médicos ganan escasamente para vivir honestamente.

La plétora profesional médica en las capitales y en los pueblos

Es indiscutible que el problema se deja sentir con mucha mayor intensidad de competencia en las capitales que en los pueblos. Las condiciones de vida en estos últimos y lo insuficiente de los medios económicos, hacen del médico un eterno esclavo. Ello hace que los médicos se concentren en los centros urbanos.

Los médicos rurales sienten menos necesidades económicas que los de la ciudad, pero su vida es mucho más precaria y sus comodidades restringidas al mínimo.

Se hace preciso acometer el problema de la tierra, no sólo desde el punto de vista de mejor reparto, sino como solución de emigración a la capital. Es preciso mejorar las condiciones de la vida rural para no ser sentidas las ansias de comodidad y alegre vida de los centros urbanos.

Se hace necesario que los labradores se convenzan de que ser médico el hijo, no supone, a veces, sino hacerle un señorito inútil a la sociedad y a la familia.

El padre, orientador de la vida del hijo, debe procurar que éste mejore el trabajo agrícola por él emprendido, y no pretender que, sin reunir condiciones para ello, posea un título profesional que le inutiliza. Para los que no se fijan sino en los encumbrados, la carrera de médico es un manantial de riqueza y consideraciones, olvidando al gran número de médicos que apenas si viven o se dedican a los más diversos oficios.

A pesar de este gran contingente de médicos en las capitales, no existen vacantes en el medio rural. Lo difícil de la competencia en el medio rural y la desconsideración colegial que supone, obliga a los médicos a replegarse a las capitales.

No siempre el médico rural disfruta de medios económicos suficientes, sino que, a veces, sus exiguos honorarios no le son pagados. La cifra de habitantes a que tiene que asistir es mucho mayor de la aceptada internacionalmente, puesto que la titular (asistencia benéfica) es insuficiente y las igualas escasísimas. Es preciso remunerar al médico rural para que donde deban vivir dos, no sea uno sólo el que tenga que absorber todo el pueblo para poder desenvolverse económicamente.

La aspiración justa de los médicos rurales de librarse del caciqueo y de la informalidad en el pago no se soluciona con leyes de coordinación que los Ayuntamientos y las Diputaciones no puedan cumplir, haciendo de ello un problema insoluble. No es problema de coordinaciones, sino de exceso de profesionales, como en repetidas ocasiones ha manifestado el actual subsecretario de Sanidad doctor Bermejillo, y recientemente en Zaragoza hace quince días. Es preciso limitar el número de médicos para que no sea dar vueltas a un asunto sin solución. La iguala es preciso elevarla a lo justo y equitativo.

Proporcionalidad entre el número de habitantes y médicos

Existe una evidente desproporción entre el número de médicos y el de habitantes en su crecimiento. Este desnivel no es suplido en su totalidad por la creación de nuevas ocupaciones sanitarias. Acentúa esta desproporción el que los médicos de centros oficiales y organizaciones benéficas debido a su escasa retribución y el nombre adquirido bajo este amparo, sean los que absorban el libre ejercicio. La proporción entre el número de médicos, habitantes y ocupaciones sanitarias es necesaria; lo contrario acarrea un desequilibrio económico y nacional puesto que los profesionales no buscarán su perfección, sino el fin lucrativo tan opuesto al sacerdocio médico.

Insuficiencia de los nedios de enseñanza

La limitación del número de alumnos que acuden a las Facultades debe imponerse teniendo en cuenta la capacidad de éstas para proporcionar enseñanza suficiente. No pueden ser las Facultades albergue de muchedumbre que no reciban por falta de medios y material la enseñanza debida, como ocurre en la actualidad. El número de profesores es escasísimo para la cantidad de alumnos matriculados. Los laboratorios y Hospital, escasos para proporcionar una enseñanza práctica adecuada. Las aulas resultarían insuficientes para acoger los alumnos que se matriculan, si acudieran todos a clase.

El número de alumnos crece de manera descompasada. En el curso de 1912-13 había matriculados en España 6.156 alumnos; en el de 1924-25, 8.557 y en el 1931-32, 12.026. En la Facultad de Madrid solicitaron matrícula durante el curso 1932-33, 3.756 alumnos. El que conozca en algo la capacidad de nuestra Facultad se hará cargo de la enormidad de la cifra y la insuficiencia de toda clase de medios para dar la enseñanza.

De las consultas que dirigimos a los decanos de las facultades entresacamos este párrafo que expone con claridad el problema.

"El número de estudiantes que pueden estudiar en una Universidad cualquiera es un concepto del todo relativo, pues si mirásemos exclusivamente a la organización y material científico que debe poseer una Facultad de Medicina moderna, todas las facultades de España deberían cerrarse, incluso la de Madrid."

El Estado no puede ni debe resguardarse en la insuficiencia de medios para no dar una perfecta enseñanza. Se le plantea el dilema de preparar buenos profesionales o dar libertad para que los preparen.

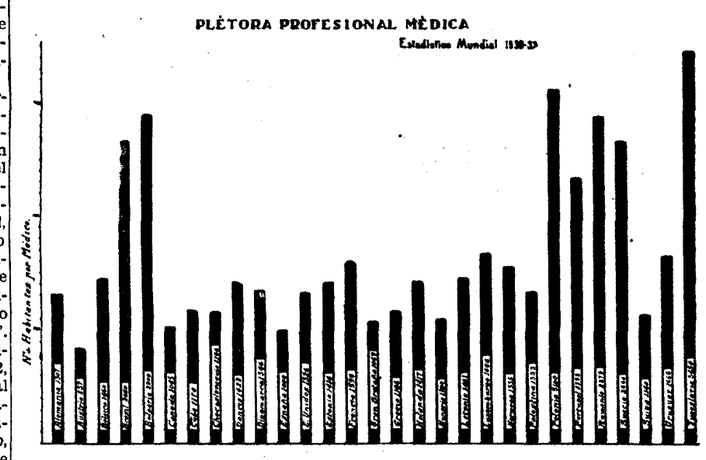

No es, por tanto, la profesión de médico lo que la gente se figura, cuando ve los coches a la puerta de los centros sanitarios y de enseñanza. Es necesario que sea sentida la vocación del futuro profesional. Los padres deben de tener muy en cuenta el estado en que se desenvuelven la gran mayoría de los médicos, para no malograr los futuros éxitos que pudiera obtener su hijo en otras profesiones.

Debe de desterrarse de la imaginación de las gentes, el desprecio o indiferencia hacia las profesiones manuales, agrícolas, etc., llevando hacia ellas, por el contrario, personas capacitadas que las mejoren.

Medios de remediar la plétora

Es preciso dotar los servicios sanitarios, suficientemente. Se hace necesario retribuir al profesional de la capital honrosamente evitando que le sea precisa la acumulación de muchos cargos para poder vivir. Los cargos de responsabilidad directora deben hacerse incompatibles, unos con otros, para evitar la acumulación de ellos en unas cuantas personas sin tiempo para atenderlos.

Por último, debe limitarse por el procedimiento más hábil el número de profesionales para que pueda hacerse una verdadera política sanitaria sin necesidad de coordinaciones.

Gerardo SANZ VAZQUEZ

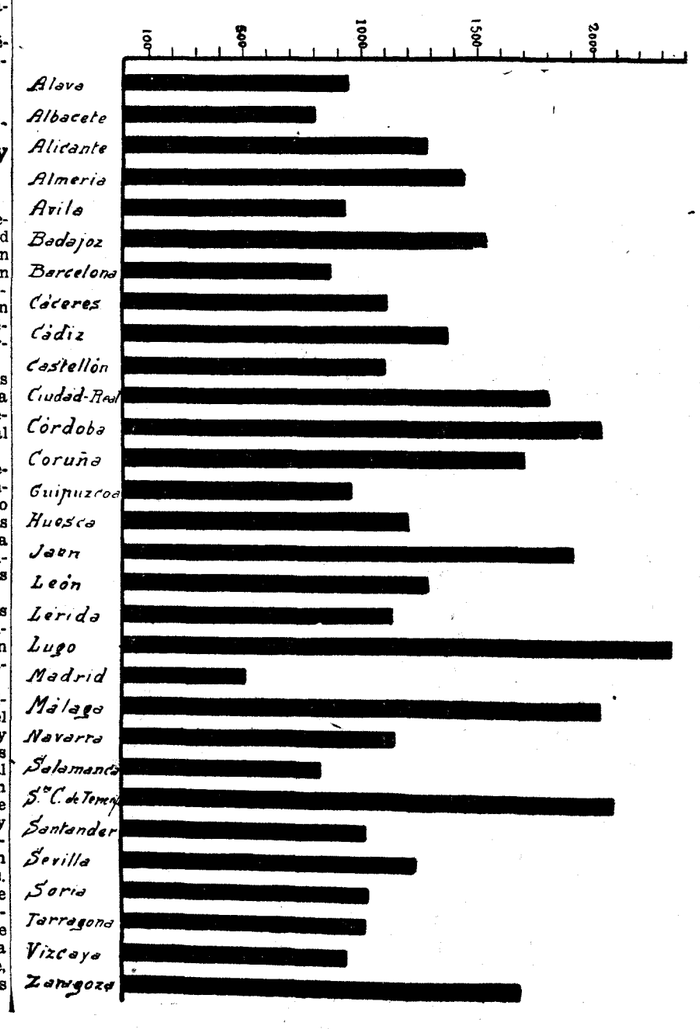

Fátima, centro de la devoción portuguesa, está en plena actividad constructiva

Un hospital completamente terminado, otro en vías de concluírse rápidamente Un monumento al Sagrado Corazón sobre la fuente milagrosa. También está levantado el cuerpo inferior de la basílica. Gran afluencia de enfermos y peregrinos. Doscientos mil de estos últimos en un año. Se han registrado curaciones milagrosas, debidamente comprobadas

ESPAÑA DEBE UNIRSE A PORTUGAL, EN LAS GRANDES MANIFESTACIONES DE FE SOBRE LA SAGRADA COLINA DE FATIMA

Los Jóvenes de Acción Católica portuguesa llevan en procesión a la Virgen de Fátima

En territorio de la diócesis de Leiría, y sobre una colina, a cuyos pies duerme su sueño de pureza y de olvido la catedral de Batalha, se posó un día de la templada primavera portuguesa de 1917 la Santísima Virgen, nuestra Madre. Hasta seis veces se apareció en aquel mismo lugar y en aquel mismo año la Reina de los Cielos. Tres niños la vieron y escucharon su voz. La Iglesia dió testimonio de la verdad del milagroso hecho. La fe de cientos de miles de peregrinos ha sembrado aquella colina de plegarias como flores. Nuestra Señora del Rosario de Fátima es luz de esperanza inextinguible del pueblo portugués. Aquella humilde montañita, pobre de gracias naturales, una entre las muchas que ondulan el suave panorama de Portugal, es hoy, cubierta de celestiales honores, el centro de la devoción del país hermano. La piedad levanta sobre ella edificios y monumentos. Las virtudes teologales se han dado cita en la cumbre. Importa que los españoles lo sepamos bien. No en vano la Península Ibérica está formada por dos naciones independientes henchidas del mismo espíritu universal.

El camino

El viajero que recorre el camino de Coimbra a Lisboa se ve solicitado por la placidez de Leiría. Es una luminosa ciudad provinciana que invita a descansar. Tranquila, dulce, no carece de las gracias antiguas, amadas por todo espíritu grave que se haya planteado, por lo menos una vez, el problema de su trayectoria en el mundo. Tampoco le faltan en discreto maridaje con aquellas gracias, algunas galas de modernidad. Desde un surtidor de gasolina se puede divisar a lo lejos la iglesia de la Encarnación o de San Esteban. Desde las ventanas de un hotel moderno, se ve, erguido aún sobre las rocas el castillo de don Diniz. Las refinerías de alcohol o las fábricas de cemento no consiguen hacernos olvidar que en Leiría estuvo la primera imprenta portuguesa. Todo Portugal tiene un blando regazo de cordialidades para el que lo visita. Pero estas ciudades, como la antigua Callippo, mimada por Sertorio, saben tanto, que añaden a la cariñosa hospitalidad del corazón, la acogida que dan a las horas, a los hechos y a los hombres las sedes tranquilas de la experiencia. Y ahora Leiría tiene sobre todos estos motivos, uno nuevo: Fátima es cosa suya, es de aquella diócesis y de aquella proximidad. Posiblemente, el viajero es un devoto de la Virgen. He aquí una suprema razón.

Siguese, desde Leiría, la carretera general hacia Lisboa, y muy pronto, al borde mismo del camino, detiene al transeúnte la serena y alada majestad de la catedral de Batalha, el mejor monumento del gótico en Portugal, que se erigió en recuerdo de Aljubarrota. Desnudo y oficialmente frío, el templo luce su magnífica belleza de líneas y guarda los cadáveres de algunos reyes portugueses. Y señala de modo inolvidable el punto de partida para la ascensión a la colina de Fátima, que se levanta allí mismo, cubierta de verdes prados.

Como una serpentina se le enrosca al cuerpo la carretera. Sencillas cruces de piedra van marcando durante el trayecto las estaciones del vía-crucis. El paisaje va despojándose de brillantez material y adquiriendo poco a poco una serenidad majestuosa. Se hace austero sin perder suavidad, va quedándose más seco y más pobre. Así debe ser. Así conviene. Lucía, Francisco y Jacinta no llegaban hasta aquí sino en busca de pastos para sus ganados y de soledad grata a sus almas sencillas. Y ellos y este lugar fueron los elegidos para la gracia suprema del milagro. Cuando se abre a nuestros ojos la ancha explanada de la cumbre, se siente el deseo de andar de rodillas. De toda aquella anchura se pudo advertir una vez, por miles de testigos, un silencio en el viento y una oscuridad en el sol, que denotaban a las claras la presencia del fenómeno sobrenatural: la Virgen estaba allí, los niños la veían, un temblor infinito poseía los corazones, y el sol... no es que había perdido su luz: es que se había encendido un resplandor millares y millares de veces más poderoso.

Los enfermos acuden ante Nuestra Señora de Fátima, pidiéndole la salud

Aquí fué

Han sido contados mil veces el milagro y la tradición de Fátima. Todo el mundo sabe por qué a la cristianísima y portuguesísima imagen de la Virgen del Rosario se le añade el nombre musulmán de Fátima, que trae un eco de cosas tan diferentes. En cuanto al milagro mismo, nuestra Señora del Rosario tenía que aparecerse en Portugal, tierra como la nuestra, de devoción mariana y donde el perfume del Rosario santísimo se extiende en algunas comarcas por todos los hogares, al punto de que no existe casa, humilde o rica, donde no se rece a diario. Sabido es también que, de los tres niños, Lucía, Francisco y Jacinta, que vieron la aparición, sólo vive la primera, que está de religiosa en un convento de Galicia.

El excelentísimo y reverendísimo señor Obispo de Leiría, en cuya diócesis está enclavado el lugar de la aparición

La característica impresionante de este milagro es su reiteración de mayo a octubre, durante el año 1917. A partir de la primera aparición, en la cual, anunciada por dulces resplandores, se hace visible Nuestra Señora sobre las ramas de una encina, todo viene, como quien dice, a golpe cantado, en tremenda sucesión de hechos aplastantes para la incredulidad.

Los niños cuentan lo que han visto, lo que han oído. Se recurre a toda suerte de procedimientos para «demostrar» que no hay en todo aquello más que visiones enfermizas. Mas..., ¿para qué tanto afán? ¿No ha dicho la Virgen María que volverá al mes siguiente? ¿No vuelve a dar nueva cita para el otro mes? Allí acuden los niños, y en las sucesivas fechas memorables acuden cada vez más personas. Los niños ven una vez y otra a la Virgen. Los testigos presenciales, a quienes no se concede esa dicha, advierten extraños fenómenos coincidentes con el momento de la aparición. A los niños se les promete una cosa: la salvación eterna. Francisco, el zagal, "tendrá que rezar aún muchos rosarios». Son los términos singulares de la promesa en lo que al muchacho concierne. En vano se quiere desmentir tan patente milagro. La niña Jacinta y el muchacho Francisco mueren, llegada su hora, ejemplarmente, con una hermosa seguridad en la promesa recibida, corriendo con inefable alegría hacia la Madre que una vez se les apareció. La impiedad ruge y se encabrita. El árbol sagrado es víctima del furor del incendio, y no queda sino un resto glorioso de él. Pero no importa. Aquella explanada será el centro donde confluyan las corrientes de piedad de miles y miles de corazones. Allí irán los peregrinos llorando y de rodillas. Y para que se vea que allí han de ir y nada les faltará, contra todas las previsiones geológicas, brota una fuente abundante de agua cristalina, pura, en el medio de la cumbre, aquella que parecía asiento de una m[illegible] desta aridez.

Penetremos por la entrada que [illegible] se ha construído para el escenario d[illegible] aquellos hechos grandiosos. Luego hablaremos de lo que la piedad portuguesa levanta y construye en aquel lugar. El que esto escribe anduvo un día los pasos de los tres niños felices que recibieron el supremo regalo de la presencia de la Virgen, y ha ido a postrarse en el mismo sitio humilde que el Consuelo de los Afligidos y el Refugio de los Pecadores impregnó de la pureza inmortal de su luz. ¡Con cuánta alegría reverente se entrega el sentimiento humano, apoyado en la fe y en la razón! Aquí, aquí mismo fué donde estuvo la Virgen María. La Iglesia lo ha reconocido. Al católico, le basta. Y el incrédulo... que piense con serenidad una vez en el relato de los hechos, en las afirmaciones de los testigos, en la prodigiosa y puntual repetición del fenómeno y venga luego aquí en esta tarde templada, sobre la privilegiada colina, a ver si no le tiembla el corazón y se le doblan las piernas, y a ver si resiste el impulso de besar aquella tierra bendita.

Un poco más allá de donde yo recé a la Virgen de Fátima, en un manso día del otoño portugués, se postraba un mendigo haraposo. Terminada su oración, cara al suelo, se dirigió al cepillo que recoge las limosnas para la construcción del templo y del hospital y arrojó en él varias monedas. ¡Qué envidia te tengo desde entonces, buen mendigo errante! Tal vez las caridades de un día entero, lo que necesitabas para pan, lo dejaste en Fátima en homenaje a la Virgen María. ¡Cuánto no tendríamos que hacer yo y otros para igualarte! ¡Y qué hermosa será tu recompensa!

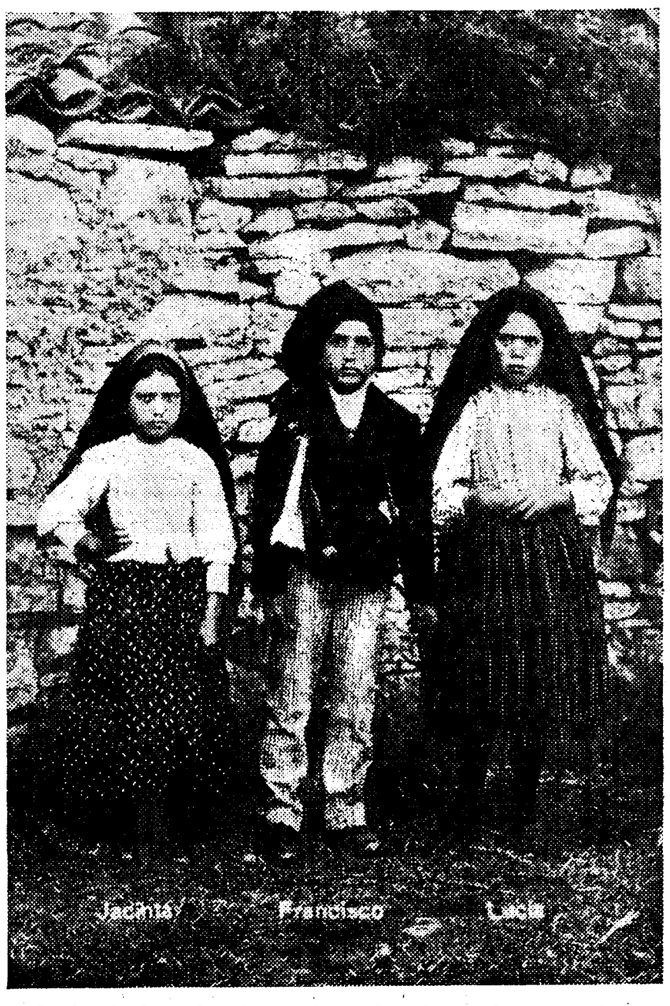

De izquierda a derecha, Jacinta, Francisco y Lucía, los tres videntes de Fátima

La obra gigantesca de la piedad

Fátima es ya un hecho capital en la vida portuguesa y nosotros deseamos contribuír con estas líneas a que lo adopten los españoles como suyo. No podemos separarnos de la idea de que esta aparición reciente de la Virgen estuvo dedicada a la Península toda. Sabemos cuánto unen a los pueblos la fe y la piedad. Fátima puede ser un gran centro de confraternidad hispano-portuguesa, brindada como el mejor homenaje colectivo de estos pueblos de predilección a la Virgen Nuestra Señora.

Más de doscientos mil peregrinos han pasado por Fátima en el año último. Hay en aquella explanad[illegible] un hospital ya concluído, un templo en construcción cuyas fundaciones, escalinata y primer cuerpo se levantan ante los ojos del visitante; un monumento al Sagrado Corazón de Jesús, que cubre la fuente milagrosa, los cimientos de otro hospital, varias capillas y, en suma, toda una serie de obras que habilitan aquel lugar para las peregrinaciones y que indican qué esfuerzo está realizando la piedad portuguesa.

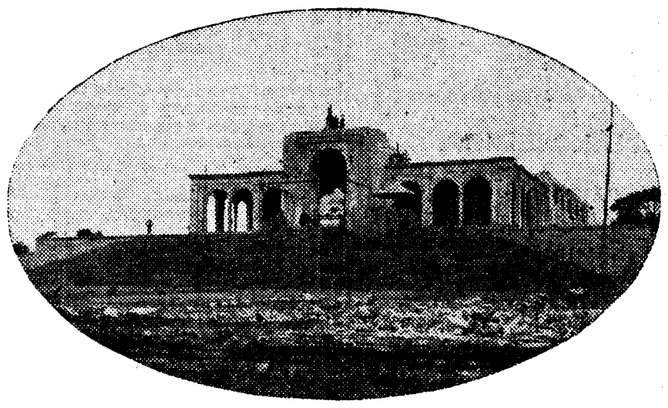

Estado en que se encuentran las obras del templo que se está construyendo en la colina

Médicos especialistas dan testimonio de algunas curaciones milagrosas que ya se han registrado en Fátima. Porque este faro de esperanza que brilla siempre doquiera que se dirijan las miradas y el corazón a la Virgen, es el espléndido coronamiento de la colina. Allá van los tristes, los atormentados, los presos en la tenaza del dolor y la miseria, a implorar la salud a los pies de María. Y ya es un hecho positivo y cierto, atestiguado por la ciencia, que la Virgen ha mirado con sus ojos benignos a muchos enfermos impl[illegible]antes y han sanado. Desde los valles que rodean a Leiría, traída en alas de un viento suave, sube hasta la colina milagrosa una plegaria, inmensa. ¡Ampáranos, Madre dulcísima! ¡Cuán necesitados nos hallamos todos de volvernos, con esas oración en los labios, hacia la colina de Fátima!

Nicolás GONZALEZ RUIZ

Monumento al Sagrado Corazón en el centro de la explanada, sobre la fuente milagrosa. Al fondo, el hospital ya concluído

LOS CONSUMIDORES DE MATERIALES DE AMIANTO Y CEMENTO, SE MUESTRAN AGRADECIDOS A
PIZARRITA
PUES MERCED A SU APARICIÓN EN EL MERCADO, DISFRUTAN DE UNA INSUPERABLE CALIDAD CON UN 40% DE ECONOMÍA
FIBROCEMENTOS CASTILLA S.A. GUADALAJARA. TEL. 83
DE VENTA EN TODA ESPAÑA
MADRID: Pº DE RECOLETOS, 8 TELEFONO, 53.880
BARCELONA: CORTES CATALANAS, 648 TELEFONO, 12.681

TOS
PASTILLAS del Dr. ANDREU
CAJA PEQUEÑA = UNA PESETA

Hijo de Villasante y C.ª
OPTICOS
Príncipe, 10
MADRID
Casa fundada en 1869. Aparatos meteorológicos, Barómetros, Higrómetros, Pluviómetros, Termómetros.

Bicarbonato Torres Muñoz

REGENERADOR DE LA VISTA
USO EXTERNO
Cómo conseguirá Vd. una envidiable vista?
Usando solamente en fricciones a los sienes el maravilloso producto
JIN
El vigorizador ocular de uso externo que obra prodigios con sus positivos efectos
Fortalece el aparato visual de tal forma que descansando los ojos, los
DÉBILES DE LA VISTA
PRÉSBITAS o VISTA CANSADA
MIOPES o CORTOS DE VISTA
notan un cambio extraordinario en el aparato visual desde los primeros días, debido a la activa acción regeneradora del célebre producto JIN. Haga Vd. una prueba y pida antes el folleto gratis a Lab.º Viladot, Sección DE. Balmes, 47.
Venta: En todas las farmacias

Campeonatos de España de esquí en La Molina y Nuria

El Nacional venció al Coruña por 3-0. Esta tarde se jugará en Chamartín el partido Madrid-Donostia. Una excursión colectiva del Moto Club de España. Santa Fe-Buenos Aires a nado

UN CAMPEONATO "AMATEUR" DE LUCHA GRECORROMANA

Bajo la organización de la Federación Catalana de Esquí, se celebrarán a principios del mes de marzo los campeonatos de España de esquí. He aquí los detalles del programa:

La Molina.—Día 5 de marzo:

A las 10,30 horas. Carrera de fondo. Recorrido unos 16 kilómetros aproximadamente.

La Molina.—Día 4 de marzo.

A las 12 h. Campeonato de Saltos en el trampolín de Font-Janaleta.

Nuria.—Día 5 de marzo:

A las 14,30 h. Carrera de descenso.

A las 14.30 h. Carrera de Slalom. Esta prueba combinada con la de descenso para la clasificación final corresponde al campeonato.

Acuerdos de la F. C. E.

Ayer celebró sesión la Federación Centro de Esquí, y en ella se determinó el equipo que ha de representarla en los Campeonatos de España que se celebrarán próximamente en el Pirineo (La Molina y Nuria). En vista de los resultados de las pruebas últimamente verificadas en el Guadarrama, que comprenden Fondo, Saltos y Slalom, fueron seleccionados los esquiadores siguientes, quienes deben apresurarse a firmar la ficha del Campeonato en sus respectivas Sociedades, para ser remitidas inmediatamente a Barcelona: Tomás Velasco, Mauricio Jiménez, Luis Balaguer, Enrique Millán, Carlos Moles, Manuel Pina, Ricardo Arche, Arturo Onís, Alberto Pereda, Luis Araquistain, Félix Candela, Roberto Cuñat, Miguel Medinaveitia y Salvador Serra. Total, 14 esquiadores y dos delegados, que son los señores Victory y Quintana (representantes de la Federación Centro en la Nacional), cuyos suplentes para caso de no poderse desplazar son los señores Galilea y Marzal, respectivamente. Los esquiadores de primera categoría que por su cuenta quieran trasladarse al Pirineo, podrán hacerlo con autorización de la Federación. Los que no tengan categoría deportiva para ostentar el título federativo, concurrirán con carácter de «independientes», sin que puedan llevar el nombre ni de la Federación, ni de su Sociedad federada.

Una advertencia de la F. E. C.

A fin de que llegue a conocimiento de todos los aficionados al deporte de nieve, la Federación Centro de Esquí hace saber que sus equipos oficiales, así como todos los esquiadores pertenecientes a Sociedades federadas, no participarán, ni pueden hacerlo, en ninguno de los concursos regionales organizados por entidades no federadas. Contraviniendo lo estatuído, incurren las Sociedades y esquiadores en responsabilidades de severas sanciones reglamentarias.

Football

El Nacional vence al Coruña

No ha podido ser más malo este partido, último de la Segunda División que se juega en Madrid esta temporada. Entre que no importaba a ninguno de los dos equipos, y la tarde, inclemente, depararon un partido feo, exento de fútbol y repleto de incidentes y demás cosas desagradables desarrollados en el segundo tiempo. Acudió, naturalmente, poco público y se dejó entrar a los del tendido de los sastres.

El Deportivo, en plan de reorganización, salió como muchos equipos que han desfilado por aquí de segunda categoría, con elementos entusiastas y nada más. Dominaron más con viento en contra en la primera mitad, porque el Nacional se dejó impresionar ante el empuje del contrario. Y, sin embargo, es cuando marcó el Nacional, por mediación de Aja, López Herranz y Ateca.

Después, con viento a favor, el Deportivo jugó peor, por creer que con empujar tenía bastante. Exhibió un juego duro y reprensible, que tuvo réplica en el Nacional. No se marcó más, a pesar del insistente dominio de los gallegos. En el último cuarto de hora, a pesar de haberse replegado el Nacional, dió peligro a la meta de Isidro. Al final se agudizaron los incidentes, agrediendo un defensa coruñés a Sanz, a quien ayudó un hermano que estaba de espectador. Todo con el asenso del árbitro, señor Pagán, que tuvo que expulsar a Sanz.

Y con decir que los incidentes y la intervención de la fuerza pública fué lo más destacado de este desdichado partido está dicho todo. El Nacional alineó varios reservas.

Equipos:

Nacional: Bermúdez; Castro, Serrano; Sánchez, Reyes, Zulueta; Sanz, Ortiz de la Torre, Lopez Herranz, Ateca, Aja.

D. de Coruña: Isidro; Novo, Moreno; Cela, Alvarito, Reboredo; Triana, Arturo, Cuadix, Chas, Bolado.

Clasificación

Con este partido, la clasificación en el Primer Grupo queda como sigue:

	J.	G.	E.	P.	F.	C.	Pn
1, Valladolid	12	8	2	2	38	12	18
2, Celta	12	7	2	3	29	16	16
3, Spórting	12	6	2	4	20	19	14
4, Nacional	13	6	2	5	25	24	14
5, Avilés	11	4	2	5	20	28	10
6, Coruña	13	3	4	6	13	25	10
7, Baracaldo	11	3	1	7	11	20	7
8, Ferrol	12	2	3	7	10	30	6

El Murcia, a Málaga

MURCIA, 23.—Para Málaga ha salido un «autocar» conduciendo a los futbolistas del Murcia. Posiblemente, Muñoz será sustituído por Reñones, ya que aquél se encuentra con gripe.

Campeonato inglés

(Servicio especial de EL DEBATE)

BIRMINGHAM, 23.—He aquí los resultados de los partidos del campeonato inglés, Primera División, jugados esta tarde:

Liverpool-*Birmingham	3—1
Derby County-*Grimsby	3—1
Huddersfield-Chelsea	3—0
Preston-Leicester	2—0
Sheffield Wednesday-Leeds	1—0
Portsmouth-*Stoke	2—1
West Bromwich-Wolverhampton.	5—2
Everton-Aston Villa	2—2
Manchester City-Arsenal	1—1
Tottenham-Sunderland	1—1
Middlesbrough-Blackburn	3—3

Copa Domingo Savio

Resultados de los partidos últimamente celebrados correspondientes al concurso para la Copa Domingo Savio.

J. Atocha-Paloma	6—2
Porvenir-Angustias	4—1
Maristas-Tetuán	2—2

San Lorenzo-D. Savio, aplazado.

Clasificación

La clasificación, después de estos encuentros, es la siguiente:

	J.	G.	E.	P.	F.	C.	Pn.
1, Maristas	4	2	2	0	18	7	6
2, Porvenir	4	3	0	1	17	9	6
3, Atocha	3	2	1	0	13	8	5
4, Savio	3	2	0	1	13	8	4
5, Tetuán	3	1	2	0	7	6	4
6, Angustias	4	1	1	2	15	12	3
7, Paloma	4	0	0	4	7	18	0
8, San Lorenzo	3	0	0	3	2	25	0

Los próximos partidos

Hoy, domingo, se jugarán los siguientes encuentros de este campeonato:

Domingo Savio-Atocha.
Angustias-Maristas.
Paloma-San Lorenzo.
Porvenir-Tetuán.

Se jugarán estos encuentros, en los campos citados en primer lugar.

Campeonato del Bachillerato

Organizado por la Agrupación Deportiva de la Asociación de Estudiantes Católicos de Bachillerato, se está celebrando actualmente el campeonato anual de Bachillerato, en el que toman parte los Institutos y colegios de segunda enseñanza de Madrid.

Se celebró el primer partido de este campeonato entre los equipos del Instituto de San Isidro y del Instituto Cervantes, siendo derrotados los primeros por 2—1.

También se celebró el partido entre los primeros equipos de San Isidro y Lope de Vega. Ganó el equipo de Lope de Vega por 5 tantos a cero.

Motociclismo

La «poule» Madrid-Toledo-Madrid

Para la excursión colectiva Madrid-Aranjuez-Toledo-Madrid, organizada por el Moto Club de España, se han formalizado las siguientes inscripciones:

Motos

M. Q. T.
Don Angel Montero.
X.
XX.
Don Miguel Alcalá.
XXX.
Don Manuel Cantó.
Don Miguel Lozano.
Don Guillermo Cilloniz.
Don Paulino Martín.
Don Antonio Rodríguez Huertas.

Bicicletas

Don Luis Bejarano.

Coches

Don Valeriano López Banús.
A. C. A. N.
Don José Acosta.
«Fernando».
Don Ricardo Berdié.
Don Luis Martínez.
Don Adelardo Quintana.
Don José Martínez.
Don Luis González.
Don Miguel Feu.
Don Alfonso Coppel.
X-4.
X-5.

Natación

Una notable hazaña

BUENOS AIRES, 23. — Pedro Candiott, el nadador argentino, pasó por el rompeolas del Río de la Plata, después de nadar sesenta horas y atravesar 3[illegible] kilómetros, en su intento de hacer el recorrido de 355 kilómetros desde Santa Fe a Buenos Aires.—**Associated Press.**

Lucha grecorromana

Torneo de la Ferroviaria

El día 25 del corriente mes, a las nueve de la noche, se cerrará la inscripción para el torneo de lucha grecorromana organizado por la Agrupación Deportiva Ferroviaria (Copa del excelentísimo Ayuntamiento de Madrid), siendo el pesaje y reconocimiento médico a cargo del doctor don José Antonio Sánchez los días 26 y 27, dando principio el 28 del mismo mes, en su nuevo y hermoso local de Castrovido, 4 (antes Amor de Dios).

Las invitaciones para presenciar estos combates se podrán recoger en la Secretaría de la A. D. Ferroviaria (Atocha, 70) todos los días laborables, de seis a nueve de la noche.

Carreras de galgos

Una reunión extraordinaria

El C. D. Galguero celebrará esta tarde la undécima reunión de invierno con un programa extraordinario. En vez de ocho carreras se disputarán nueve, por haberse incluído un gran «match» entre los mejores galgos que se encuentran actualmente en España. Se trata del triple encuentro «Leo's Fancy», «Double Declare» y «Coquito de Museras». Los dos primeros son más conocidos por sus recientes actuaciones. En sus entrenamientos respectivos todos han bajado sus tiempos sobre 500 yardas, y de aquí que muchos aficionados creen que se batirá, no sólo el «record» de la actual temporada, sino el del famoso «Old Son». Esta carrera vale por toda la reunión.

En una de las carreras de obstáculos figuran los mejores saltadores, que son «Raffles», «Guerra», «Cascabel III», «Quia Dian», «Balondo» y «Coca».

En cuanto a las restantes carreras llanas, destaca la que se ha de disputar en séptimo lugar, por la calidad de los inscritos, pues figuran los mejores galgos de segunda categoría, como son «Rumban», «Fresco», «Gallito II», «Petenera», «Jarama», «Rins», «Flying Folly», «Velor», «Madrid» y «Rati».

Aunque la reunión ha sido señalada para las tres y media, la salida de la primera carrera se dará alrededor de las cuatro menos cuarto.

Hockey

Campeonato escolar

Damos a continuación el calendario del campeonato escolar que acaba de confeccionar la Federación Castellana de Hockey.

Primera fecha: Instituto Cervantes A-Instituto Cervantes B; C. E. U.-Colegio Alemán; Instituto Escuela-Akademos.

Segunda fecha: Instituto Cervantes A.-Akademos; Instituto Cervantes B.-Colegio Alemán; C. E. U.-Instituto Escuela.

Tercera fecha: Instituto Escuela-Instituto Cervantes A; Colegio Alemán-Akademos; Instituto Cervantes B-C. E. U.

Cuarta fecha: Colegio Alemán-Instituto Escuela; Instituto Cervantes A-C. E. U; Instituto Cervantes B-Akademos.

Quinta fecha: Colegio Alemán-Instituto Cervantes A; Instituto Escuela-Instituto Cervantes B; Akademos-C. E. U.

* * *

En las cinco fechas siguientes se jugará la segunda vuelta.

Ping Pong

Segunda y tercera categorías

El martes, día 26 del corriente, empiezan, en los salones del "cine" Avenida, dos grandes torneos para jugadores de segunda y tercera categoría.

Los jugadores que hasta el presente no han tomado parte en estos torneos o han sido eliminados por los campeones tienen ahora la oportunidad de demostrar sus cualidades.

El lunes será el último día para la inscripción.

Atletismo

El Trofeo Aguirre

Hoy, domingo, se celebrará la última reunión preparatoria para seleccionar definitivamente los atletas que han de representar al Madrid Fútbol Club y al Círculo de la Unión Mercantil en el trofeo Gonzalo Aguirre. Los atletas serán reconocidos esa misma mañana por el doctor García de la Torre, sin cuyo requisito no serán admitidos en este torneo. Las fechas acordadas para la celebración de las pruebas son las siguientes: domingo 3, martes 5 y domingo 10 del próximo mes de marzo, obligándose los atletas a estar a las diez y media en punto de la mañana en el campo de deportes de Chamartín.

Las pruebas a disputar serán las siguientes: lanzamientos, jabalina, disco y peso; saltos, de altura y longitud: 80 metros lisos, 600 y 2.000 metros marcha atlética y 2.500 metros "cross-country".

Es obligatoria la participación en todas las pruebas para la puntuación definitiva. Los premios a los vencedores se anunciarán oportunamente.

Todas estas pruebas estarán dirigidas por el profesor de cultura física del Madrid, don Heliodoro Ruiz Arias.

Deportes en general

Clausura de la Semana Gimnástica

Con motivo del cierre de la V Semana Gimnástica, hoy, domingo, a las once, en el campo de deportes de la Sociedad Gimnástica Española, sito en la calle de Donoso Cortés, esquina a Guzmán el Bueno, se celebrarán las pruebas de atletismo siguientes: carreras pedestres y de bicicletas, saltos de altura y de longitud, lanzamientos de jabalina, disco, martillo, barra, peso etc.; partidos de "basket-ball", "tennis"; también ejecutarán ejercicios de gimnasia los diferentes Clubs que han tomado parte en esta Gran Semana. Al final efectuarán el gran desfile con las banderas los Clubs participantes: Legionarias de la Salud, Exploradores de España, Instituto Cervantes, Colegio Alemán, Sociedad Gimnástica Alemana, Cuerpo de Bomberos de Madrid, Club Deportivo Bilbao y Gimnástica Española. Gran reparto de premios a los diferentes Clubs. Entrada gratuita.

Pesca

Estado del tiempo

Nos comunica «El Sport de Pesca y Caza», que los ríos Tajo, Jarama y Henares, vienen claros y normales, así como los trucheros.

Educación física

Homenaje a Heliodoro Ruiz

El próximo día 9 de marzo se celebrará un banquete-homenaje a don Heliodoro Ruiz, organizado por el Círculo de la Unión Mercantil y el Madrid F. C., por la campaña que vienen realizando en favor de la cultura física en Madrid.

Dado el número de amigos y simpatizantes con que cuenta este gran deportista, es de presumir un éxito y una fiesta francamente agradable.

Oportunamente se designará sitio y precio del cubierto.

Sociedades

Ciclo Madrid

El Ciclo Madrid celebrará Junta general ordinaria el próximo miércoles, 27 del corriente, a las diez y diez y media de la noche, en primera y segunda convocatoria, respectivamente, en el local situado en la calle de Torrijos, número 41 (Cervecería Roig).

Es absolutamente preciso para asistir a la misma estar en posesión del recibo correspondiente al presente mes.

Club Alpino Español

La Comisión Deportiva del C. A. E. pone en conocimiento de los saltadores del Club que hoy, domingo, han de encontrarse éstos, a las doce de la mañana, en el salto de la carretera de Cotos, para entrenarse.

Entre semana, estos entrenamientos se intensificarán y señalarán oportunamente.

S. C. Deportiva

La Sociedad Cultural Deportiva celebrará hoy, domingo, a las diez de la mañana, en su domicilio social, calle de la Visitación, número 8, la Junta preliminar correspondiente, para aprobación del Reglamento. Se ruega a todos sus asociados, antiguos culturales y simpatizantes, la más puntual asistencia a dicho acto.

PROGRAMA DEL DIA

Atletismo

Pruebas en Chamartín. A las diez y media.

Basket Ball

Madrid-América. A las doce, en el campo de la Residencia.

Carreras de galgos

Undécima reunión de invierno. A las tres y media, en el cinódromo del Stádium Metropolitano.

Excursionismo

El Moto Club de España, a Toledo.

El Sport de Pesca y Caza, a Ontanilla.

Football

Ancora-Imperio. Campeonato "amateur". A las once, en el campo de la Ferroviaria.

Imperio-Carabanchel. Primera categoría. A las cuatro, en el campo de la Ferroviaria.

*MADRID F. C.-Donostia F. C. A las cuatro.

Gimnasia

Festival de la S. G. Española. A las once, en el campo de la Gimnástica.

Pelota vasca

Campeonato de Castilla. A las diez, en Jai Alai.

Partidos entre profesionales. A las cuatro, en Jai Alai.

Rugby

Agricultura-Industriales. A las once, en el campo de El Parral.

Sociedades

Junta de la Sociedad Cultural Deportiva. A las diez, en su domicilio (Visitación, 8).

Campo de Chamartín

A las cuatro en punto de la tarde

CAMPEONATO DE LIGA

DONOSTIA F. C.

MADRID F. C.

General, tres pesetas

GALGOS EN EL STADIUM

Sensacional "match" LEO'S FANCY-DECLARE-COQUITO DE MUSERAS

Nueve carreras con setenta y cinco galgos

Esta tarde, a las TRES Y MEDIA.

DE EXTRANJERO

Europa

BERLIN, 23.—De la Agencia D. N. B.: La Exposición alemana internacional del automóvil de 1935 ha tenido tal éxito, que sus organizadores han acordado prorrogar dicha Exposición una semana.

Los visitantes extranjeros de la Exposición han sido este año extraordinariamente numerosos. Entre ellos figuran treinta chinos, que han venido expresamente a Alemania para visitar la Exposición.

El número de visitantes ha sobrepasado ya en mucho el del año último.

MOSCU, 23.—La noticia procedente del Japón de que la Rusia soviética ha acordado construir un ferrocarril estratégico en Chita (Siberia) para unirla con Ulan-Bator, capital de Mongolia, ha sido considerada en los círculos oficiales soviéticos como "una fantasía manchuriana".

Despachos de Tokio comentan que la línea proyectada de 2.000 kilómetros es de capital importancia política.—**Associated Press.**

* * *

VIENA, 23.—Noticias de Zagreb dicen que la Policía tuvo que cargar con violencia contra una manifestación que se formó a la salida de los funerales de las víctimas de los disturbios ocurridos en estos días en Bord y Sbinny.

La manifestación recorrió varias calles gritando "Mueran los serbios", hasta que fué dispersada. — **Associated Press.**

América

LIMA, 23.—Hoy se le ha impuesto a Concha Espina la condecoración que le ha sido concedido por el Presidente Benavides. La embajadora española fué al Palacio acompañada por los miembros de la Legación, y en su discurso de agradecimiento manifestó que España y Perú estuvieron "unidas por lazos seculares".—**Associated Press.**

NUEVA YORK, 23.—Interrogado por un periodista sobre la sentencia del Tribunal de Flemington, condenando a muerte a Ricardo Hautpmann, la señora Roosevelt, esposa del Presidente de los Estados Unidos, ha declarado especialmente:

"Nadie puede comentar este asunto sin haber asistido a las sesiones del proceso.

Sólo hay una cosa que me desazona, y es que la sentencia se haya dictado basándose en pruebas circunstanciales y de inducción."

Señalamientos de pagos

En la "Gaceta" de ayer figuran los siguientes señalamientos:

Día 1.° de marzo de 1935.—Militar: L a M. Civil: C a F. Cesantes. Excedentes. Secuestros. Remuneratorias. Plana mayor de jefes. Capitanes. Tenientes. Magisterio. Jubilados y pensionistas.

Día 2.—Militar: G a K. Civil: A y B. Jubilados, segundo grupo, de 4.001 pesetas en adelante. Generales. Coroneles. Tenientes coroneles. Comandantes.

Día 4.—Militar: N a R. Civil: G a M. Marina. Sargentos. Plana mayor de tropa. Cabos.

Día 5.—Militar: A a F. Jubilados, primer grupo, hasta 4.000 pesetas anuales.

Día 6.—Militar: S a Z. Civil: N a Z. Soldados.

Días 7 y 8.—Altas. Extranjero. Supervivencias y todas las nóminas, sin distinción.

Día 9.—Retenciones.

Retiros extraordinarios. Escala de reserva. Patrimonio, cruces y clero.—De diez a dos y de cuatro a seis.

Día 1.°—Coroneles. Tenientes coroneles. Comandantes. Clero.

Día 2.—Plana mayor de jefes. Marina. Sargentos. Plana Mayor de tropa.

Día 4.—Capitanes y tenientes.

Día 5.—Reserva. Patrimonio, jubilados y pensionistas.

Día 6.—Cruces.

Días 7 y 8.—Altas. Extranjero y todos los empleos.

Día 9.—Retenciones.

LA MAQUINA PARLANTE

José es dueño de una expendeduría de leche establecida en una calle del distrito de Buenavista, y de una escama más que regular en todo aquello que tiene alguna relación con el dinero. Ni de su esposa se fía en esta cuestión. Cree que su mujer, encargada de la venta en el establecimiento, le sisa todos los días alguna cantidad. No sabe en qué proporción, pero juraría que la sisa es diaria.

Por ello, hace unos días, cuando un sujeto correctamente vestido le ofreció una máquina parlante por medio de la cual lograría saber todo lo sucedido en su casa durante su ausencia, dió un salto, compró dos cigarros puros y convidó a café a su nuevo amigo.

—Enséñeme la máquina.

—No le extrañe su reducido volumen. Es un invento de Marconi, que ha tenido buen cuidado de no vulgarizar, pues es de gran utilidad para la Policía. El espía, llaman los entendidos a este aparato. Véalo. Se puede colocar en cualquier parte, en la seguridad de que no hay quién lo descubra.

—¿Y cómo funciona?

—Eso es lo de menos. No me entendería usted la explicación técnica. Usted lo coloca, por ejemplo, detrás de un cuadro y lo deja. Cuando quiera saber lo ocurrido en la habitación en que lo colocó, no tiene más que darle vuelta a este tornillo, y el aparato le explica todo lo sucedido en las últimas veinticuatro horas.

—¿Cómo es posible?

—Un invento de Marconi, señor.

—Pero será muy caro.

—Doscientas pesetas.

—¿A plazos?

—¿Qué diría Marconi? Al contado rabioso.

—Podía hacerme una pequeña rebaja.

—Ciento noventa y nueve y otro café que me voy a tomar ahora.

—Me interesa.

Se llevó el lechero el aparato y lo colocó, como le había dicho el vendedor, detrás de la fotografía de una vaca, en la tienda. Todo el día lo pasó fuera de casa, para dar lugar a que su esposa sisara.

Por la noche cogió el aparato, le dió vuelto al tornillo y vió con sorpresa que no le contaba nada.

A la mañana siguiente mostró la máquina a un industrial electricista amigo suyo.

—Esto es un aparato de maquillar, pero muy antiguo y además inservible.

Y aún tuvo José el buen humor de denunciar lo ocurrido en la Comisaría.

Se le muere un hijo cuando lo llevaba a la C. de Socorro

A última hora de la tarde se presentó en la Casa de Socorro de Carabanchel Bajo una mujer llamada Matilde Ferrera, viuda, domiciliada en la calle de Joaquín Martín, 9, de dicho pueblo, llevando a su hijo de once meses, Joaquín Cecilia Ferreira, para que fuera reconocido y asistido por el médico del indicado Centro. El facultativo de guardia, señor Urquiola, comprobó que estaba muerto.

Parece que el niño quedó en su casa mientras la madre hacía la compra, y cuando regresó observó que la criatura presentaba síntomas de gravedad. El cadáver ha sido conducido al Depósito Judicial para que se le practique la autopsia.

Un robo

En el número 11 de la calle de Hermanos Aguirre, domicilio de Rafael Cabello Melero, penetraron ladrones y se llevaron ropas por valor de 300 pesetas.

Accidente del trabajo

Segundo González, que vive en la calle de Dulcinea, 15, se produjo lesiones de pronóstico reservado en el ojo derecho, trabajando en una fábrica de maderas de la Avenida de Blasco Ibáñez, de Tetuán de las Victorias.

Lituania aumenta sus gastos militares

KOVNO, 23.—El presupuesto de Lituania que está ahora a punto de aprobarse lleva un aumento del 40 por 100 en los gastos militares. Los gastos ordinarios se calculan en un 10 por 100 más que el año pasado, pero se intenta elevar los gastos extraordinarios de 10 a 25 millones. El aumento se cubrirá con los recientes empréstitos del interior, por valor de 18 millones.

Concurso para aparatos clasificadores de agrios

También se ha convocado otro concurso para evitar los daños de las heladas

VALENCIA, 23.—La Comisión Naranjera de Levante ha convocado a un concurso entre inventores nacionales y extranjeros de aparatos seleccionadores de agrios por peso específico o cualquier otro método que permita la separación de frutos que tengan todo su jugo de aquellos otros que hayan experimentado pérdidas. Se otorgan tres premios de 2.750, 1.750 y 750 pesetas. También se establecen otros dos de pronta presentación con 500 y 250 pesetas para quienes presenten los aparatos durante el mes de marzo. Las máquinas deberán ser de fácil regulación y clasificar como mínimo con dos aparatos distintos los frutos de densidades comprendidas entre 0,650 y 0,940, respectivamente. Dentro de sus cualidades, deben tener las de sencillez y fácil reparación.

También ha convocado un concurso entre inventores nacionales y extranjeros, con objeto de encontrar solución a los efectos de las heladas sobre los productos y árboles de los distintos cítrus. No se considerará el invento de aplicación económica si el gasto de combustible por hectárea y noche excede de 250 pesetas.

Se crean a este efecto tres premios de 5.000, 3.000 y 2.000 pesetas, respectivamente.

DE PROVINCIAS

Andalucía

SEVILLA, 23.—Han salido para Gibraltar los excursionistas del Moto Club de Andalucía, que se han brindado a hacer propaganda de las fiestas de Sevilla por aquella zona. Componen la excursión varias motocicletas y dos automóviles y llegan gran cantidad de folletos y carteles de propaganda.

Aragón

ZARAGOZA, 23.—El gerente de la Compañía de ferrocarril de Utrillas, don Santiago Baselga, ha denunciado que el jefe de aquella estación, Fernando Valencia Aguaviva, de cuarenta y tres años, ha desaparecido llevándose pesetas 84.300.

Mañana se inaugurará el servicio regional de la cátedra ambulante de Agricultura en Maluenda. Asistirán al acto el director de Seguridad y jefes regionales agrícolas. A mediodía habrá un banquete en Alhama de Aragón.

En Castiliscar, un fuego destruyó una casa donde se guardaban cereales y aperos de labranza. El incendio se cree es intencionado. Las pérdidas se calculan en 10.000 pesetas.

Castilla la Vieja

LOGROÑO, 23.—En la carretera de Ceniceros a Fuenmayor cayó por un terraplén un automóvil, ocupado por el gestor de la Diputación, señor Vegué, de Acción Riojana; un hijo suyo y un amigo. Los tres resultaron heridos y el coche quedó destrozado.

HARO, 23.—Han sido detenidos Eladio y Ramón Andrés Espinosa, Vicente Fuentes Ramos y Teodoro Martín Mera, a quienes se acusa de haber entrado en la ermita del pueblo de Cellorigo, después de violentar la puerta y de haber arrojado al suelo las imágenes.

Murcia

MURCIA, 23.—La Guardia civil ha detenido a un sujeto apodado "El Marquesito", natural de Málaga, autor de once robos de alhajas. Se han recuperado la mayoría de los objetos.

—Cuando se hallaba jugando en una acequia de Totana el niño de tres años Pedro Martínez, pereció ahogado al caerse al agua.

Vascongadas

VITORIA 23.—En Burgo de Osma ha fallecido don José María Múgica, primo carnal del Prelado de la diócesis de Vitoria.

ACADEMIA ESCOLAR DE ESTUDIANTES CATOLICOS DE MEDICINA

La Academia Escolar de Estudiantes Católicos de Medicina nos remite la siguiente nota:

"Se ruega a los compañeros que hayan de presentar algún trabajo para tomar parte en el Concurso para disfrutar de una beca en la Universidad de Verano de Santander, entreguen en la próxima sesión de esta Academia, que se celebrará el martes día 26, a las siete y media, el título del tema al secretario, con objeto de hacer la distribución de fechas para la presentación de dichos temas en las sesiones científicas de esta Academia."

EL DEBATE — Alfonso XI, 4

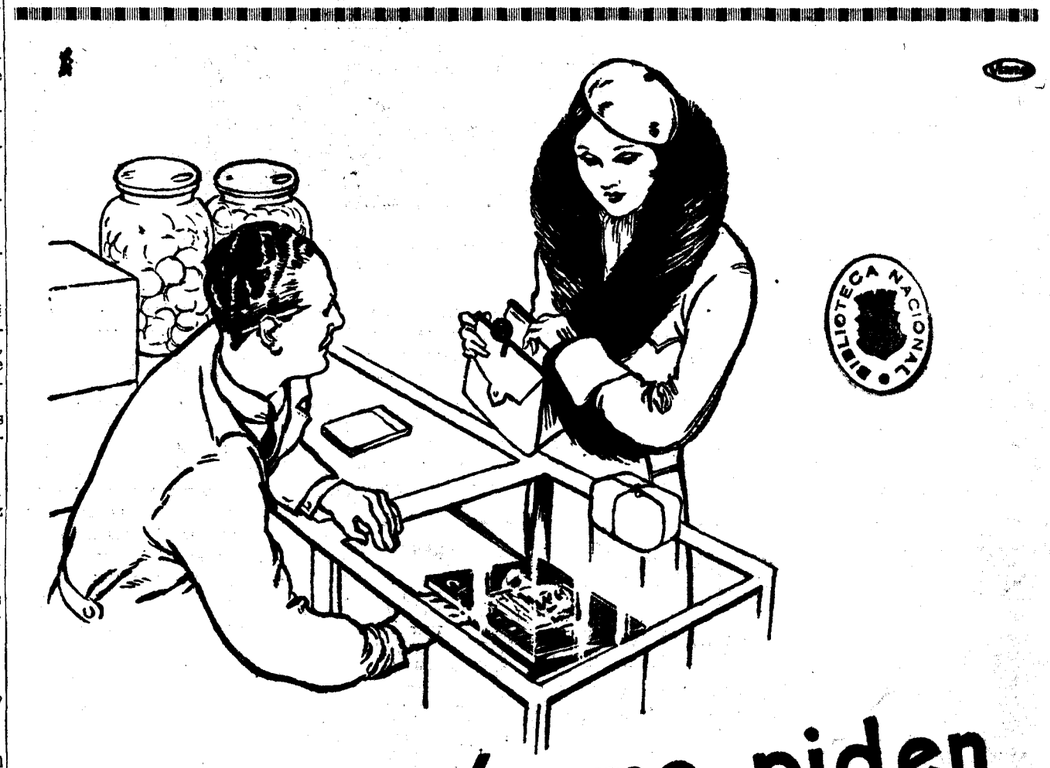

Las que más me piden

Bien tostaditas, muy suaves y con sabor a huevo, las Galletas Chiquilín son una de las marcas de mayor consumo. Esto lo oirá usted a menudo al comprarlas.

CHIQUILÍN

PAQUETE DE 200 GRAMOS, UNA PESETA

Saboree también las redondas MARÍA ARTIACH, finas y crujientes.

ARTIACH

cine

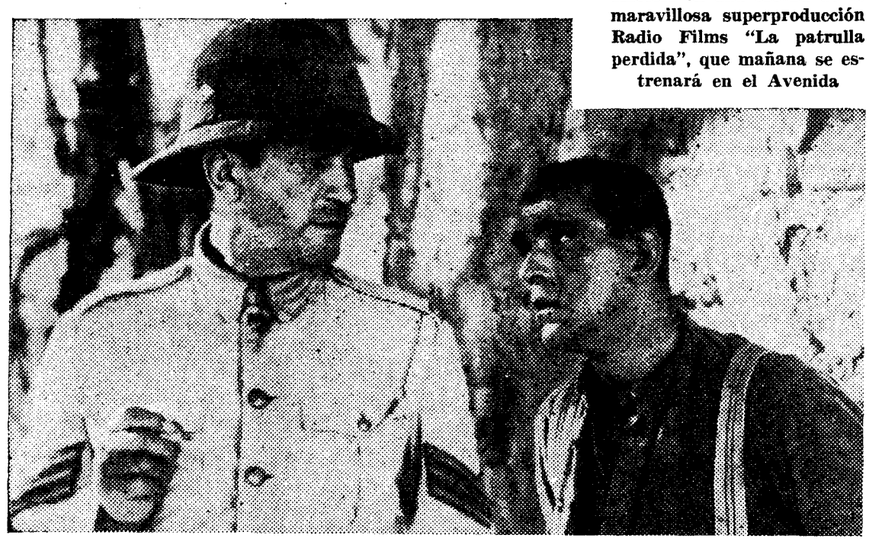

Víctor Mc Laglen y Boris Karloff en una escena de la maravillosa superproducción Radio Films "La patrulla perdida", que mañana se estrenará en el Avenida

Donald Cook en "Neb ina" superproducción Cifesa qu mañana se estrenará en

Annabella, la bellísima estrella francesa, en "Caravana", el sorprendente "film" que Eric Charell realizó para la FOX y que mañana se estrena en el aristocrático Callao

Claudette Colbert en "Imitation of life", magna superproducción cuyo estreno se anuncia para muy pronto

Malcom Mc Gregor en "L sombra que mata", el interesante "film" cuyos cinco últimos episodios se estrenarán mañana en el Cine de la Prensa

Janet Gaynor en "Carolina", el grandioso "film" FOX que mañana se estrena en Capitol

Una escena de "Fanatismo", el gran "film" de Pola Negri que mañana se estrena en Royalty

Fannie Hurst, la famosa novelista insigne, autora de "Imitation of life"

Dolores del Río en "Volando hacia Río Janeiro", el fastuoso "film" Radio que triunfa en el Cine San Miguel

Garlos Gardel en "El tango en Broadway", superproducción Paramount que mañana presenta el Cine San Carlos

Robert Lynen, el prodigioso actor niño, reaparece mañana en el Cine de la Opera con "Pelirrojo"

MAÑANA ESTRENA EL AVENIDA LA EMOCIONANTE PELICULA "LA PATRULLA PERDIDA", MAGISTRALMENTE INTERPRETADA POR VICTOR MC. LAGLEN Y BORIS KARLOFF

John Ford, el admirable director de tantas admiradas películas, presenta ahora un "film" de honda emoción, obra cumbre de su magnífica labor. Como personajes centrales de este misterioso drama del desierto escogió actores tan prestigiosos en el género como Víctor Mc. Laglen y Boris Karloff, a los que acompañan Wallace Ford, Reginald Denny, Alan Hale y otros artistas bien destacados por su actuación en la pantalla americana.

"La patrulla perdida" nos enseña la agonía terrible de un grupo de soldados británicos perdidos en el desierto de Mesopotamia, frente a la angustiosa incógnita del enemigo invisible, que va diezmando, con una crueldad típicamente oriental, a todos los hombres de la patrulla. Hoy uno, mañana otro, así van cayendo todos los componentes de la heroica legión, con la doble desesperación de la muerte inevitable y de la impotencia a que están condenados, sin poder defenderse del enemigo.

Emocionante película "La patrulla perdida", que es de esperar alcance un ruidoso éxito, mañana lunes, en Avenida.

OPERA
Mañana lunes, presentación
PELIRROJO
Genial creación de
ROBERT LYNEN
El mejor actor-niño de la pantalla
Producción FILMOFONO

MAÑANA SE ESTRENARA EN EL CALLAO EL GRAN "FILM" "CARAVANA"

Cuando el famoso realizador Eric Charell partió para América, llevó consigo a sus colaboradores más adictos, y al producir en Hollywood no ha perdido para nada su personalidad europea. Ha trabajado con las mismas bases que regían sus anteriores producciones, y así vemos cómo en "Caravana", su primera película americana, cuenta con dos primeras figuras francesas como son Annabella y Charles Boyer; con un personal técnico alemán y con un compositor alemán también, Werner Heyman, que ya había puesto música a algunas de sus realizaciones en Europa. Y, además, esta producción suya fué rodada en dos versiones, una americana y otra francesa, tributo que Charell rendía a sus admiradores del otro lado del Atlántico. Esta versión francesa, que es la que se ha de proyectar entre nosotros, cuenta con Charles Boyer, Annabella, Conchita Montenegro, Pierre Brasseur, André Berley, etc.

"Caravana", el resultado de esta colaboración que Charell ha aportado al "cinema" americano, debe ser considerada como un "film" específicamente europeo. Su ambiente, el campo húngaro, ha sido trasladado a la pantalla como sólo un verdadero conocedor podía realizar. Mucho podemos esperar de un productor del talento de Eric Charell en colaboración con las grandes posibilidades de medios de los estudios americanos.

"Caravana" es la cinta cumbre de la gran editora Fox, y por ello, obra maestra del "cinema" mundial, de la que ha de hablarse con ponderación extrema durante mucho tiempo.

La crítica extranjera encomia extraordinariamente la labor de Annabella y Charles Boller, y de nuestra compatriota Conchita Montenegro, en este espléndido "film".

El estreno de "Caravana", el lunes en el Callao, será el acontecimiento de la semana cinematográfica.

La gracia y la simpatía de
ANNY ONDRA
triunfan en la deliciosa novela de DICKENS
La pequeña Dorrit
Saladísimo "film" alemán del gusto preferido del público del
BARCELO
Mañana lunes 25

MAÑANA ESTRENO
El Gavilan
POR CHARLES BOYER
Palacio de la Música

FIGARO
Estrena mañana el más sensacional "film" de misterio y terror
NEBLINA
Intérpretes:
MARY BRIAN
DONALD COOK
REGINALD DENNY
Producción CIFESA

¡EMOCION!!
MAÑANA LUNES
en
AVENIDA
Víctor Mac Laglen
y
Boris Karloff
en
La patrulla perdida
Un "film" RADIO

UN NUEVO DIBUJO EN COLORES, EL LUNES, EN ACTUALIDADES

La famosa productora Metro Goldwyn Mayer, que ha añadido a la serie de sus magníficas películas una nueva colección de dibujos en colores, cuya exclusiva ha adquirido el Actualidades, presenta mañana el titulado "Bosques de Viena", que es una maravilla de colorido y de ingenio humorístico.

A Federico García Sanchiz, el mago de la palabra, le veremos nuevamente durante la próxima semana en la pantalla del Actualidades en su charla cinematográfica "Impresiones de América", donde el maravilloso charlista dice cosas interesantísimas sobre la tierra y países que en otros tiempos fueron de España.

Por si todo esto fuera poco, se estrenará el interesante documental, comentado en español, titulado "La vida en el Nilo", que recoge maravillas desconocidas de la tierra egipcia.

La famosa Revista Femenina, tan esperada todas las semanas por las señoras, presentará los últimos modelos de peinados y una preciosa colección de vestidos, debida a los principales modistos parisinos.

Por último, en los populares noticiarios, comentados en español, que recogen la más palpitante actualidad, se presenta con treinta reportajes la catástrofe del dirigible "Macon", el gran baile de la Marina francesa en la Opera de París y la terminación del escandaloso proceso Hauptmann, en el que ha sido condenado éste a la última pena.

Pocas veces se han podido reunir en un mismo programa asuntos tan amenos y tan variados como los que, a partir de mañana, presentará el popular Actualidades.

Cine SAN CARLOS
Presenta mañana lunes al mago de la canción criolla
Carlos Gardel
en
El tango en Broadway
Es un "film" PARAMOUNT en español

Lunes 25
ESTRENO
en
CAPITOL
JANET GAYNOR
LIONEL BARRYMORE
CAROLINA
Un canto a la fraternidad
Una lección de energía humana

AUN NO TIENE TITULO EN ESPAÑOL EL TRIUNFO DEFINITIVO DE CLAUDETTE COLBERT "IMITATION OF LIFE"

El éxito logrado por la eximia Claudette Colbert en Nueva York con su última producción, "Imitation of life", supera a cuanto podía esperarse—y era mucho—del magnífico "film" realizado por John M. Stahl sobre la hermosa novela de Fannie Hurst, por encargo especial de la Universal Pictures.

El "cine" americano puede estar orgulloso de haber realizado dos películas que le dan fama y prestigio en un género que parecía reservado para el "cine" europeo. "Little Women", estrenada ya en España con el título de "Las cuatro hermanitas", e "Imitation of life", la novísima gran producción que ha destacado definitivamente a Claudette Colbert sobre todas las "estrellas" cinematográficas, son exponentes indiscutibles de la pantalla americana, que harán época entre las grandes realizaciones de Hollywood.

"Imitation of life" es, como "Las cuatro hermanitas", la comedia finísima, sentimental y simpática, en la que el interés no decae un solo instante, pendiente siempre el espectador del desarrollo de la trama y retenido en todos los momentos por lo sugestivo de la acción.

Magnífica, elegante, suprema por su arte y por su belleza, que realza la riquísima colección de trajes que exhibe, Claudette Colbert realiza una labor insuperable, premiada ya apenas estrenada la película en Nueva York. Con ella han compartido el triunfo Warren William, Ned Sparks, con su inimitable "seriedad graciosa"; Louise Beaver, Baby Jane, Rochelle Hudson, Fredi Wáshington y Alan Hale, por no citar el extenso reparto de la magnífica novela

POLA NEGRI
vuelve a la pantalla en la gran superproducción
FANATISMO
(LA SAVELLI)
Las intrigas de la Corte de Napoleón III en el suntuoso marco de Versalles
LUNES PROXIMO, ESTRENO RIGUROSO
ROYALTY
Exclusivas CASTILLA FILM

CALLAO
LUNES ESTRENO
CARAVANA
annabella
CHARLES BOYER
SUPER-OPERETA
FOX

UNA GRAN ESTRELLA
Ketti Gallian

INFORMACIÓN COMERCIAL Y FINANCIERA

Cotizaciones de Bolsa

En las galerías del Banco de España, entre particulares, se registraron las siguientes operaciones:

Explosivos, a 526, fin corriente, queda con dinero a este cambio. Alicantes, h dinero, a primera hora, a 204 y pape 204,75; al cierre quedan a 204,50 por fin próximo. Nortes, dinero a 268,25, n papel distanciado.

CAMBIOS DE ORO Y BILLETES

(Facilitados por Soler y Torra Hermanos, banqueros)

ORO:

Alfonso	238,50
Onzas	238,50
Isabel	238,50
Francos	238,50
Dólares	60,10
Libras	12,35
Dólares	12
Cubano	238,50
Liras	238,50
Suizos	238,50
Belgas	238,50
Mejicano	5,97
Alemán	234
Argentino	234
Costa Rica	234

BILLETES:

Francos franceses	48,25
Dólares	7,29
Libras	35,55
Liras	62,10
Reichsmark	2,55
Francos suizos	237,70
Francos belgas	34
Florines	4,94
Escudos	32,25
Coronas suecas	1,80
Coronas noruegas	1,74
Coronas danesas	1,55
Pesos uruguayos	2,75
Pesos chilenos	0,25
Pesos argentinos	1,78
Pesos Costa Rica	1

Nuevo plazo para los Bonos argentinos

SE HA ACEDIDO A LA PETICION HECHA POR ESPAÑA

El ministro de Hacienda facilitó la siguiente nota:

«La petición del Gobierno español para que de la República Argentina prorrogara hasta el 10 de marzo el plazo de suspensión de los bonos que emitió antes de correspondencia a los créditos comerciales, ha sido ya resuelta favorablemente. Conviene a los acreedores españoles por créditos de esa clase que tienden conveniente la suscripción, conocer esa noticia, habido también qué de los valores serán emitidos a cotizar en las Bolsas españolas. Para marcar las condiciones de circulación de los títulos de esa emisión, el Gobierno gestiona del Banco de España ventajosos tipos de interés. Asimismo el director del Consejo Superior Bancario solicitará de la Banca privada una reducción de comisión para las operaciones que por su mediación acudan al redescuento del Banco de España.»

Banco de Aragón

Se ha celebrado la Junta general del Banco de Aragón, el cual ha cumplido, en el curso del ejercicio, el veinticinco aniversario de su fundación.

Los beneficios disponibles en el último ejercicio ascienden a 1.759.000 pesetas, con un aumento de 244.548 pesetas, después de haber un crecimiento de gastos de 139.000 pesetas. A fondo de reserva se destinan 369.000 pesetas; a impuestos se dedican 210.000 pesetas; a amortización de obligaciones, 142.435 pesetas; 6 por 100 a dividendo a las acciones, en total 960.000 pesetas; a obligaciones estatutarias, 7.555 pesetas.

Nuevo delegado del Gobierno en la zona franca de Barcelona

Por decretos del ministerio de Hacienda, que aparecen en la "Gaceta" de ayer, se admite la dimisión del delegado especial del Estado en el Consorcio de la zona franca de Barcelona, a don Alejandro Bosch Catarineu, y se nombra para sustituirle don Antonio Montaner Castaño.

ALMORRANAS

La Pomia Hemorroidal y los Supositorios Hemorroidil del doctor Ribalta son los únos que alivian en seguida y curan radalmente las almorranas internas y externas. Prospectos gratis. Farmacia de la Viuda Ribalta, Rambla de Cataluña, 44, Barcelona.—Madrid, Gaboso, Arenal, 2. — Bilbao, Barandiarán.

Resumen semanal de la Bolsa de Madrid

En el mercado no hay más valores que los de renta fija. Algunas clases de Deudas del Estado mejoran casi dos enteros en cinco días. Las obligaciones industriales se reafirman. La especulación, completamente abandonada. La Bolsa sigue pendiente de la actualidad política

Burla burlando se ha ido pasando el mes de febrero en nuestra Bolsa, sin que en ella se haya producido ningún hecho de gran trascendencia que haya podido variar mucho la faz de la Bolsa.

Si se compara este final de mes con el del mes de enero, nos encontramos con que las características de los corros son casi idénticas a las de entonecs: firmeza en el departamento de fondos públicos, firmeza en el sector de obligaciones industriales, desanimación general y constante en los corros de especulación.

Pero se ha llegado a estas mismas características a través de una serie de altibajos y variaciones de tendencia, más bien generales que particulares; pues si se analiza cada sector por separado, las características a grandes trazos a que antes nos hemos referido apenas se modifican.

Reafirmación

Todos los titubeos del mercado en estos últimos tiempos se han debido al fenómeno político; tampoco en esto hay novedad alguna, puesto que ésta es la causa de las causas en el mercado ya hace muchos meses, y en estos momentos, ya como fenómeno interno, ya como fenómeno de alcance internacional, lo es también en la mayoría de las Bolsas del mundo.

Le semana empezó con gran reserva, obedeciendo de este modo a la consigna de la septena anterior. Pero en el transcurso de la misma parece que el horizonte de la Bolsa se ha ido aclarando un poco. ¿Se ha aclarado también el horizonte político? Aunque sin descender a muchos detalles, parece que el mercado así lo ha considerado, aunque no ha recobrado la Bolsa todo el aplomo que necesita.

Pero de todos modos, se ha advertido en el curso de las últimas jornadas una sensible reafirmación que eleva los espíritus. El cierre de la semana se verifica en condiciones de gran firmeza, que extraña a casi todos, pues de ordinario el fin de semana suele reflejar las vacilaciones propias de todo lo que termina.

Renta fija

A base de los valores de renta fija se desenvuelve la semana en el mercado. Para ellos toda actualidad y todo el dinero que sale a plaza. Para ellos las alzas que se registran esta semana.

Véase en el siguiente cuadro la marcha de los cursos comparados en los cierres de las dos últimas semanas:

Valores	Anterior	Ultima	Diferencia
Interior	72,25	72,60	+ 0,35
Exterior	86,80	87,35	+ 0,55
Amortizable 5 por 100, 1920	95	95,50	+ 0,50
Amortizable 5 por 100, 1917	92,10	93,25	+ 1,15
Amortizable 5 por 100, 1920	101,65	102	+ 0,35
Amortizable 5 por 100, 1927, sin	102	102,10	+ 0,10
Amortizable 5 por 100, 1927, con	91,90	92,55	+ 0,65
Amortizable 3 por 100, 1928	77,50	79,25	+ 1,75
Amortizable 4 por 100, 1928	93	94	+ 1
Amortizable 4.50 por 100, 1928	97,50	98,50	+ 1
Amortizable 5 por 100, 1929	101,75	101,85	+ 0,10
Ferroviaria 5 por 100	100,65	101,40	+ 0,75
Ferroviaria 4,50 por 100, 1929	93,75	95,25	+ 1,50
Río Plata	80	83	+ 3
Rif portador	270	269	— 1
Norte	271	265,50	— 5,50
Explosivos	528	525	— 3

Claramente se ve en el cuadro que antecede la trayectoria del mercado: la firmeza corresponde en toda la línea a los valores de renta fija, a los fondos del Estado, que siguen su tendencia alcista hasta llegar a términos de gran alcance. Las obligaciones del Tesoro al 5 por 100 se hacen a 102; las 4,50 por 100 últimamente emitidas, al cambio de 102,50 y 102,75 tienen dinero. Ya está hecha la preparación para emitir a nuevos tipos inferiores a los del mes de noviembre.

Obligaciones

En Obligaciones también se ha verificado en parte el fenómeno de reafirmación a que antes hemos aludido.

La característica se extiende a todo el sector de renta fija, aunque no sea por igual.

Las obligaciones ferroviarias vuelven a inscribirse con alguna mejora, y la tendencia del corro es en estos momentos, de firmeza, aunque no tengan aquella efervescencia que las caracterizó en los finales de enero; de todos modos, la proximidad de subastas y sorteos siempre infunde a algunas clases especiales características, que se notan enfija.

VALORES	L.	M.	M.	J.	V.	Totales
Valores del Estado y Tesoro	4.769.800	3.085.200	4.479.200	5.362.200	5.855.500	23.551.900
Otros efectos públicos españoles	262.000	107.000	111.000	106.500	79.500	666.000
Valores emitidos con garantía del Estado español	15.500	16.000	18.000	14.500	21.500	85.500
Efectos públicos extranjeros	25.500	77.000	75.500	42.500	25.500	246.000
Efectos públicos extranjeros con garantía del Estado español	62.000	3.500	"	132.000	22.000	219.500
Cédulas del Banco Hipotecario	238.000	94.500	189.000	220.000	146.500	888.000
Cédulas del Banco de Crédito Local	107.500	39.500	96.000	124.000	76.000	443.000
Acciones Sociedades industriales	524.825	413.000	803.375	1.070.625	935.925	3.767.750
Obligaciones Sociedades industriales	422.575	33.550	990.100	453.775	307.925	2.507.925
Acciones Sociedades extranjeras	500	"	1.000	"	2.500	4.000
Obligaciones Sociedades extranjeras	31.000	23.500	"	7.500	41.000	103.000
Totales	6.459.200	3.212.750	6.763.175	7.533.600	7.513.850	32.482.575

la insistencia con que las busca la demanda.

La actualidad de la semana ha correspondido a las obligaciones eléctricas, y dentro de éstas a las de la Unión Eléctrica Madrileña, al 6 por 100 hipotecarias, libres de impuestos, que llegan al cambio de 109,50. Es el signo de los tiempos. A este cambio salió ya papel, pero se mantienen al mismo precio.

Especulación

Mientras eso ocurre, el sector de valores de especulación está abandonado casi por completo. El corro apenas si tiene interés para la reseña; no es que vayan a la deriva, puesto que las diferencias en baja son pequeñas, sino que no hay interés por él; el dinero no se molesta en acudir a este departamento; la gente se desentiende del albur y va a lo fijo.

Estas características, que ya se han podido apreciar en el cuadro de diferencias, se aprecian, sobre todo, en el siguiente cuadro de negocio realizado, en el que se ve la enorme proporción en que se han contratado los valores del Estado, y más aún los valores de renta

Mercados de metales de Londres

Estaño:

El estaño se emplea cada día más principalmente en la industria de hojalata y de automóviles. Los más ricos yacimientos de estaño del mundo son los que se extienden por las regiones inferiores de Burma y Siam y los países malayos y que continúan en las islas estanníferas indo-holandesas Singkep, Banka y Billiton. También hay importantes minas de estaño en Bolivia, y además importantes yacimientos de mineral de estaño se encuentran en China, Australia, Gran Bretaña, Nigeria, Africa del Sur y Congo belga.

La producción mundial de estaño aumentó en 1926 en un 7 por 100, en comparación con la de la ante-guerra. El aumento se debe principalmente a la mayor producción de Bolivia e Indias holandesas, mientras que en los países malayos la producción disminuyó en 1926 en cerca de un 7 por 100, en comparación con la de 1913. Los trastornos políticos en China han contribuido a que allí haya disminuído notablemente la producción durante los últimos años. En la Gran Bretaña y en Australia la producción ha disminuído muchísimo, lo cual se debe al parcial agotamiento de las minas.

Lo mismo que en la producción de minerales, también en el producto de sus fundiciones están a la cabeza la India, junto con los países malayos, que producen cerca de las tres quintas partes de la producción mundial. Las más grandes fundiciones de estaño del mundo están en Straits Settlements. En cambio, Bolivia, el segundo país productor de estaño del mundo, no tienen fundiciones de importancia, y la mayor parte de los minerales de estaño de Bolivia se elaboran, junto con los minerales de Nigeria y Africa del Sur, en las fundiciones de estaño británicas, que han tenido gran desarrollo en los últimos doce años. Las fundiciones de estaño alemanas, que antes de la gran guerra suministraban, poco más o menos, del 9 al 10 por 100 de la producción mundial, han perdido mucho en importancia en los últimos años. Los Estados Unidos casi no tienen fundiciones de estaño, lo cual llama la atención, sobre todo porque, precisamente, el consumo de estaño de ese país aumenta continuamente y hoy absorbe más de la mitad de la producción mundial.

Especialmente a causa del aumento de consumo en los Estados Unidos, ha disminuído en los últimos años la existencia visible de los yacimientos de estaño del mundo, y se ha vuelto de palpitante actualidad la cuestión de aprovisionamiento futuro de este metal. Aunque en algunos países, principalmente en Bolivia, la producción de estaño puede aún ser aumentada, existe, sin embargo, la posibilidad de su futura escasez, y será necesario procurar sustituirlo, hasta donde sea posible, con aleaciones que contengan poco estaño y otros metales, como, por ejemplo, aluminio.

Su cotización es de 227-7-6.

Cobre:

Actualmente se cotiza a 27-2-6.

Plomo:

La cotización oficial de este metal es de 10-5-0.

Cinc:

Su cotización hoy es de 11-15-0.

Antimonio:

Continúa cotizándose entre 77 a 78 la tonelada. — **Enrique Martínez Inchausti.** Tubos, Hierros, Metales. Bilbao.

Incendio en el pueblo de Valdetorres de Jarama

A las seis y media de la tarde se requirió al Servicio de Incendios de Madrid para que acudiera a sofocar un incedio declarado en el pueblo de Valdetorres de Jarama, situado a pocos kilómetros de Talamanca y a 38 de Madrid.

El fuego, según informes de la Guardia civil de Talamanca, comenzó en el corral de una casa de labor, poco después de las cuatro y media de la tarde, prendiéndose un pajar y una casa cercana. En el incendio han perecido algunas cabezas de ganado lanar. Acudieron la Guardia civil del citado pueblo de Talamanca y los vecinos y autoridades de Valdetorres, que iniciaron los trabajos de extinción en tanto llegaban los bomberos de Madrid. No se sabe que hayan ocurrido desgracias personales.

UN SINDICATO PROFESIONAL DE ARTES Y OFICIOS EN CALATAYUD

ZARAGOZA, 23. — En Calatayud se ha constituído un Sindicato Profesional de Artes y Oficios, para agrupar en un solo organismo a todos los obreros de la localidad. La entidad es puramente profesional, y, por lo tanto, apolítica.

EL CONTRABANDO DE GANADOS SERA RIGUROSAMENTE PERSEGUIDO

Una zona especial de 20 kilómetros en torno a las fronteras

Un decreto del ministerio de Hacienda, que ocupa cuatro planas de la «Gaceta», establece normas muy severas para evitar la importación fraudulenta, que tan grave lesión viene causando a la riqueza ganadera de España.

Los ganados extranjeros de todas clases, sujetos al pago de derechos de Arancel al ser importados en España, circularán por todo el territorio español con guía, expedida por la Aduana correspondiente.

Una vez el ganado en su punto de destino, si éste se halla situado en territorio en que la circulación del nacional es libre, el dueño de aquél conservará en su poder la guía expedida por la Aduana, y por un término no inferior a un año, como justificante de la legal importación del mismo.

Los ganados de origen nacional y los nacionalizados por su legal importación en España, quedarán sujetos, para su legítima circulación dentro de la zona especial de la vigilancia fiscal, a la inscripción en el Registro especial de ganados que llevarán los secretarios de los Ayuntamiento respectivos, con la intervención de las autoridades aduaneras de la zona y del resguardo.

Dicha zona especial abarcará el territorio de los términos municipales que parcial o totalmente se hallen comprendidos en una faja de 20 kilómetros de anchura, a partir de las fronteras. El ministro de Hacienda queda autorizado para extender las prevenciones de este apartado a mayor zona.

La Asociación general de ganaderos de España queda facultada para designar agentes que puedan investigar, descubrir y denunciar a los funcionarios de la Administración los fraudes que se cometan o intenten cometer en relación a toda clase de ganados.

El consumo de carne de caballo

Parece que quieren traer de Barcelona a Madrid carne para la venta

UNA NOTA DE LA ASOCIACION DE GANADEROS

La Asociación general de Ganaderos nos ruega la publicación de la siguiente nota:

"Forzoso es que la Asociación general de Ganaderos salga al frente de la campaña que se está realizando en contra de la orden del señor ministro de Agricultura, fecha 26 de enero último, prohibiendo la matanza de ganado equino.

En primer término rogamos a éste mantenga el cumplimiento de lo que taxativamente dispone la citada disposición dictada con tanto acierto, y que ha merecido grandes aplausos de los productores españoles, por la orientación que ha dado al asunto y la rapidez con que corrigieron sus efectos tan perjudiciales para la ganadería nacional.

En los momentos actuales, la Cabaña nacional cubre con exceso las necesidades del consumo y los precios de coste para el productor son cada día más bajos, como lo demuestra la última propuesta de baja en las tablajerías, que hizo la Alcaldía al gobernador civil en una clase de ganado, y la que no hace muchos días se decretó para otra clase de ganado.

Por último llamamos la atención del señor ministro de Agricultura sobre la derivación que, según se asegura, se intenta dar a este "nuevo negocio" industrial; pues, vista la imposibilidad de sacrificarse en este Matadero, parece que se pretende sacrificar caballos en los Mataderos de Figueras y Barcelona, para transportarlos al Matadero y Mercado de Ganados de Madrid, para su venta en esta capital.

Apuntamos la gravedad que envuelve ese propósito para la ganadería, si los interesados llegaran a conseguir esa combinación, cuyos resultados sería abrir la puerta saneada al contrabando de ganado caballar para su consumo en Madrid, contrabando que habría que sumar al ya existente por la frontera portuguesa, y que en estos momentos constituye una preocupación para esta Asociación general."

Escasa demanda en el mercado de vinos

Se espera a conocer la nueva ley sobre alcoholes

Las naranjas mantienen sus precios

VALENCIA, 23.—La agricultura está atravesando grandes dificultades en Valencia. No es ya crisis de mercados, aunque la situación de ellos no sea muy lisonjera, sino de orden interior, porque a las causas ya conocidas de las heladas, se une la desorganización de los elementos productores, que dicho sin eufemismos de ninguna especie, cuando llegan momentos de sacrificio, no atienden sino a su interés particular, considerando descabelladas todas las medidas dispuestas por la superioridad, para atender a la defensa del bien general.

Hay exceso de organismos dedicados al mismo fin, desde aquellos que tienen carácter oficial encargados de la defensa de un producto como la naranja, hasta los que pretenden defenderlos todos en pugna con los que verdaderamente pudieran tener garantías de imparcialidad y de solvencia.

En cada una de esas entidades agrícolas, se oculta un interés de grupo o de personalidad, y en cuanto llegan los momentos de verdadera dificultad, para todos, en vez de reunirse y discurrir serenamente, se hacen la guerra y lo que parece bien a unos, se les antoja disparatado a los demás. Es indispensable acabar con tanta capilla y capillita dedicadas sólo a destruir organismos de tan sólida ejecutoria y tan útiles como la U. N. E. A. y a suplantar otras de carácter oficial y tutelar que tan buenos servicios pudieran rendir a los agricultores, para ello, no es preciso que desaparezcan, pero puesto que lo que se tiende es a organizar la agricultura corporativamente, facilitarles su incorporación a las grandes entidades tutelares, sostenidas por todos, para trabajar allí conjuntamente para el bien general.

La semana no fué del todo mala para la exportación naranjera, se sostuvieron los precios en Inglaterra y flojearon en Alemania por el envío parcial de malas calidades. Las cotizaciones de la cebolla no se sostuvieron al nivel de la semana anterior y en cuanto al vino, como luego veremos, casi nada se hizo por estar cosecheros y negociantes a la expectativa.

Aceites.—En los centros productores hay calma absoluta, pues lo poco que se opera es para cubrir las necesidades del día. El cosechero, a pesar de la poca demanda, mantiene con firmeza sus resistencias de venta a los precios actuales, confiando poderse desprender más adelante de su producto en mejores condiciones. En el mercado de nuestra plaza la cotización se sostiene de 170 a 200 pesetas los 100 kilos, según clase.

Vino.—Para la exportación, pocas actividades por falta de demanda. En el mercado interior el comercio sólo compra para sus compromisos y clientes. Todo el mundo está a la expectativa ante la presentación del proyecto de ley modificando el régimen de alcoholes. Si ésta resultase de acuerdo con los deseos de los vitivinicultores, sería muy fácil que se comprase el vino corriente de 1,40 a 1,50 pesetas grado y hectolitro. Pero si por el contrario, no sale del Parlamento una ley de acuerdo con los anhelos expresados repetidamente por los vitivinicultores, el desastre será grande.

Los precios en plaza son: Tinto Utiel corriente, de 1,40 a 1,45. Tinto Utiel doble pasta, de 1,50 a 1,55. Rosado de Utiel, de 1,60 a 1,65. Clarete región, de 1,75 a 1,80. Mosto apagado, blanco región, de 1,80 a 1,85. Mistela blanca, de 2,55 a 2,60. Mistela moscatel, de 2,75 a 2,90. Mistela tinta, de 2,90 a 3. Concentrado blanco, de 2,50 a 2,60. Del 1 al 7 de febrero han salido por el puerto de Valencia 680 bocoyes, 56 barriles y 170 bordalesas.

Naranja.—Durante la semana, tanto en los mercados de Inglaterra como en los del Continente, se ha mantenido buena demanda, cotizando en los del Reino Unido de 10 chelines 6 peniques a 14 chelines la naranja blanca, y de 11 chelines a 14 chelines y 6 peniques, la sangrina. Es de esperar no varíe la actual situación si los embarques no se acrecientan y la Inspección Fitopatológica evita la salida de fruto helado o que tenga mala presentación, que sólo descalabros produce.

En el mercado de Hamburgo también hay buena demanda, cotizándose la naranja blanca de 9 a 10 marcos y de 10,25 a 12 la sangrina. De dicho mercado consumidor circuló esta semana un telegrama de aquellos compradores notificando la aparición de algunas partidas tocadas por el frío, y se recomienda sea evitado, pues el Gobierno, en vista de ella, pudiera prohibir completamente la entrada de naranja española. En los centros productores se busca con interés el fruto que se ha librado de las heladas, y se paga a muy buenos precios. Se han cerrado tratos a 30 y 35 pesetas el millar y de 20 a 25 para las naranjas regulares, según porcentaje más o menos aproximado de daño. En la parte de la Ribera los precios para las calidades similares oscilan de 4 a 6 pesetas arroba y de 2 a 4, respectivamente.

La confección de cajas se efectúa con actividad, en cuanto a fruta sana. Hasta el 9 del actual se han exportado 6.230.120 cajas, y por ferrocarril 32.443 vagones, con 185.213 toneladas.

Cebollas.—La demanda ha flojeado en los mercados ingleses, por lo que las cotizaciones, de momento, se mantienen sin cambio, en algunos de ellos a duras penas. Comoquiera que las existencias disponibles, tanto allá como aquí, son de consideración, es de temer decaigan más las cotizaciones. El precio de compra se sostiene, sin cambio, a 1,75 pesetas arroba.

Arroces.—El negocio se ha desarrollado normalmente, estando los precios firmes y con bastantes actividades para la exportación. Precios en Lonja: En cáscara, precio de tasa, primera zona, 36,90. Segunda, 36,60, y tercera, 35,40. Aparte hay que abonar a la Federación de Industriales y Exportadores 2,42. Blanco elaborado, sin saco, 54. Blanco matizado, sin saco, 55. Medianos, 39. Moret, 40. Cilindro, de 29 a 30.

Alubias.—Mercado paralizado. Precios: Mallorca, de 65 a 66. Francesas, 64. Amonquili, 64. Pinet, 66.

Dos heridos por explosión de una bomba en Vigo

VIGO, 23.—A las ocho de la noche hizo explosión una bomba colocada en la parte trasera de la droguería propiedad de don Natalio Sánchez. Causó desperfectos en la puerta y rompió numerosos cristales en los teatros de García Barbón y Rosalía de Castro, así como en muchas de las casas inmediatas. Resultaron heridos a causa de la rotura de cristales don José Benito Gozlazo y don Serafín Domínguez, que se hallaban en las cercanías del teatro García Barbón. Hace pocos días fué colocada otra bomba a la puerta del edificio donde este industrial tiene instalada la droguería; pero no llegó a estallar por haber sido recogida por un guardia municipal, que pudo arrancarle la mecha antes de que hiciera explosión.

GARCIA MUSTIELES
ORNAMENTOS DE IGLESIA
Mayor, 11, antes 21. Tel. 25417.

VIDES AMERICANAS
Arboles frutales, forestales y de adorno.
ANTONIO ALONSO
Salmerón, 20 A. — LOGROÑO

HIGADO ARTRITISMO RIÑON
CREMA BICARBONATADA
TORRES MUÑOZ

AGUA VISNU
IDEAL PARA EL CUTIS
En tonos:
Blanco — Rachel — Rosado — Moreno
Ocre y Broncesado

DIPUTACION PROVINCIAL DE TOLEDO

Secretaría — Negociado 3.º—Fomento

SUBASTA

La excelentísima Comisión Gestora provincial, en sesión del día 15 del mes actual, ha acordado señalar el día 13 del próximo mes de marzo y hora de las trece para la celebración de la subasta de las obras de construcción del camino vecinal de la Estación de Lillo a la carretera de Colmenar de Oreja a la de Toledo a Ciudad Real, bajo el tipo de CIENTO VEINTISIETE MIL OCHENTA Y CUATRO PESETAS NOVENTA Y OCHO CENTIMOS y la fianza provisional de SEIS MIL TRESCIENTAS CINCUENTA Y CUATRO PESETAS CON VEINTICINCO CENTIMOS.

Las proposiciones, redactadas con arreglo al modelo que figura a continuación del anuncio publicado en el "Boletín Oficial" de la provincia, extendidas en papel del Estado de la clase sexta (pesetas 4,50), adhiriéndose un Timbre provincial de una peseta, deberán presentarse en el Negociado de Fomento de esta Diputación todos los días laborables y horas hábiles de oficina, a partir de la fecha en que se publique el anuncio en dicho "Boletín Oficial" hasta el anterior laborable al en que ha de celebrarse la subasta, a las doce de su mañana.

El proyecto y pliegos de condiciones facultativas y económico-administrativas se hallan de manifiesto en el Negociado de Fomento, a las horas hábiles de oficina y durante dicho plazo.

Toledo 15 de febrero de 1935.—El Secretario, **J. Olmedo.**

de Fanni Hurst, llevada a la pantalla por John M. Stahl, con tan singular acierto que llena toda una página en los anales del "cinema".

"CAROLINA"

Todos los países del mundo pueden contar la historia de la grandeza de su aristocracia. Grandeza que va muchas veces acompañada de dificultades materiales. La joven América ha tenido también ya sus aristocracias, las que establecieron los caballeros que poblaron los Estados del Sur. Aristocracia que principiaran los que lucharon por la independencia de América y que se mantuvo luego a través de los años.

"Carolina", la película Fox, protagonizada por Janet Gaynor y Lionel Barrymore, que se estrenará mañana en el Capitol, nos habla de estas aristocracias que fueron.

Una antigua familia del Sur, a principios del siglo XX, arruinada por las guerras que sufrir y sus rea... la posible entrada de otra sangre nue... optimista..., llevando cualidades que ha... ado la grandeza de América.

Janet Gaynor ... e en "Carolina" un papel ro... ntico, con toques de dramat... o, que constituye el mejor ... que jamás se haya interpre... en el cinema. Lionel Barrym... tiene un papel que le permit... hacer otra de sus grandes inte... etaciones.

Robert Yo... sigue su ascendente carrera al interpretar el papel de galán. Henrietta Crosman, Richard Cromwell, interpretan asimismo excelentes papeles.

Todos ellos, colaborando a la perfecta dirección de Henry King, dan gran hacer de "Carolina" uno de los más firmes valores cinematográficos de la temporada.

SAN MIGUEL
Segunda semana de
Volando hacia Río Janeiro
por DOLORES DEL R...
y
LA CARIOCA
la electrizante ...
DANZA QUE HA REVOLUCIONADO EL MUNDO

¿Quién es LA SOMBRA QUE MATA?
Mañana lunes, estreno de los cinco últimos episodios, con el desenmascaramiento de
LA SOMBRA
y
PUESTA DE SOL
COMEDIA DE GRAN MUNDO
según la obra de
PIERRE WOLF
PRENSA

"EL GAVILAN"

El Palacio de la Música estrenará el próximo lunes una original producción interpretada por el célebre actor Charles Boyer, que tan clamoroso éxito acaba de obtener en Nueva York y París con ocasión de varias obras en la que su talento ha sido unánimemente reconocido por el público y la crítica.

Charles Boyer se nos presenta ahora en una interpretación vigorosa, muy a tono con su temperamento recio y varonil. "El Gavilán", en la que tiene por "partennaire" a la gentilísima actriz Nathalie Paley. Un drama de intriga, apasionante y emotivo, que da amplio márgen a Charles Boyer para hacer vibrar al espectador, haciéndole pasar por toda la gama del sentimiento humano... El amor arrastrando a un hombre a la ruina y a la desesperación.

Cine Royalty "Fanatismo" en

Pola Negri, la princesa "estrella", hoy retirada de los estudios cinematográficos después de haber asombrado a los públicos de ambos continentes, vuelve a reaparecer, de vez en cuando, por ese ventanal abierto al infinito que se llama "ecran"...

Las intrigas de la Savelli, en la esplendorosa corte de Napoleón III, en el suntuoso marco de Versalles no han podido hallar intérprete más acabado para la inquietante y misteriosa figura femenina que tuvo en sus manos los hilos de más de una trama histórica. Pola Negri realiza en "Fanatismo" una de sus más inolvidables creaciones, que será presentada mañana en el aristocrático Royalty.

Cinema BILBAO
ULTIMOS DIAS DE
Sor Angélica
que tiene que ser retirada en pleno éxito en su undécima semana, por necesidades de programación.
MAÑANA LUNES
El lago de las damas

MAÑANA, EN EL CINE DE LA PRENSA, LOS ULTIMOS EPISODIOS DE "LA SOMBRA QUE MATA"

Mañana lunes se estrenarán en el Cine de la Prensa los cinco últimos episodios del fantástico "film" "La sombra que mata", en los que se descubre el misterio que tiene intrigado a medio Madrid, que ha desfilado por el popular local de la Plaza del Callao a admirar la escalofriante superproducción Filmófono.

Además de los citados cinco episodios de "La sombra que mata", que por sí solos pueden constituir un buen programa, se estrenará también la magnífica superproducción "Puesta de sol", una de las mejores producciones de la pantalla europea, cuyo estreno será acogido con la natural complacencia por los buenos aficionados al cinema.

"NEBLINA", EL MAS SENSACIONAL Y EMOCIONANTE "FILM" DE MISTERIO

¿Quién es el asesino? Esta pregunta se harán, intrigados durante toda la proyección, los espectadores que vean "Neblina", el "film" en el que el misterio va de la mano del terror, imponiendo al público una emoción insuperable.

¿Quién es el asesino? Los crímenes se suceden a bordo de un barco, sin que nadie logre descubrir al culpable. El espectador siente cautivado su interés desde la primera escena, y este interés va en aumento hasta culminar en las escenas finales del "film".

Naturalmente, un "film" de esta clase tenía que ser estrenado en el Cine Figaro, donde se han proyectado las mejores películas del género. La que hoy nos ocupa ha sido dirigida por Albert Rogell, especialista en películas de ambiente misterioso y terrorífico. Los principales intérpretes son Mary Brian, Donald Cook y Reginal Denny.

"Neblina" es una gran producción Columbia-Cifesa, en la que el odio, la avaricia, el engaño, el amor y el crimen aparecen envueltos en una niebla en medio del Océano. Su estreno tendrá lugar el próximo lunes en el Cine Figaro.

Actualidades
Lunes, grandioso programa de estrenos
IMPRESIONES DE AMERICA
Charla cinematográfica por
FEDERICO GARCIA SANCHIZ
BOSQUES DE VIENA
Dibujo en colores
LA VIDA EN EL NILO
Maravilloso documental, comentado en español
Completará el programa la revista femenina con los últimos modelos de peinados y vestidos y Noticiarios de información mundial con treinta reportajes.

"PELIRROJO"

El lunes se presentará en la Opera la magnífica superproducción Filmófono "Pelirrojo", soberbia creación del genial niño actor Robert Lynen, uno de los más legítimos éxitos de esta temporada.

He aquí algunas opiniones de la Prensa francesa acerca de esta gran película.

"Paris-Soir".—"Pelirrojo" es un "film" extraordinario que quedará en la historia del cinema como una joya incomparable."—**Pierre Wolf.**

"Le Temps". — "Pelirrojo" ha provocado en el público un entusiasmo considerable. Esto prueba que se calumnia al público popular y que es capaz de comprender una obra maestra."—**Emile Vuillermoz.**

"Le Petit Parisien". — "Obra maestra de las letras, "Pelirrojo", "film", se impone como una obra maestra de la pantalla."—**Jean Marguet.**

FRONTON MADRID
Hoy domingo: tarde, a las 4 1/4, y noche, a las 10 1/4
Grandes partidos de pelota y quinielas
por las más notables raquetistas
PARTIDOS DE "ASES"

FRONTON JAI-ALAI
ALFONSO XI. TELEF. 16606.
A las 4 (moda)
Primero, a remonte:
Larrañaga y Avarisqueta contra Larramendi y Santamaría
Segundo, a pala:
Durangués y Ermúa contra Ibaibarriaga y Orrantia
Tercero, a remonte:
Chacón y Fitero contra Izaguirre III y Bengoechea

Jarabe antiepiléptico de F. URGELL

(Fórmula del Dr. Bayó)

De positivos resultados en la **EPILEPSIA y toda clase de afecciones nerviosas.**
De venta en todas las farmacias y centros de específicos y en los depósitos que indica el prospecto.
Precio de venta: pesetas 5,70 frasco (timbres incluídos).

DIPUTACION PROVINCIAL DE TOLEDO

Secretaría **Negociado 3.º—Fomento**

SUBASTA

La excelentísima Comisión Gestora provincial, en sesión del día 15 del mes actual, ha acordado señalar el día 13 de marzo próximo y hora de las trece y treinta minutos para la celebración de la subasta de las obras de construcción del camino vecinal de Camuñas al empalme del de Herencia (Ciudad Real), bajo el tipo de CIENTO VEINTICINCO MIL SEISCIENTAS SETENTA Y UNA PESETAS CON OCHO CENTIMOS y la fianza provisional de SEIS MIL DOSCIENTAS OCHENTA Y TRES PESETAS CON CINCUENTA Y CINCO CENTIMOS.

Las proposiciones, redactadas con arreglo al modelo que figura a continuación del anuncio publicado en el "Boletín Oficial" de la provincia, extendidas en papel del Estado de la clase sexta (pesetas 4,50), adhiriéndose un Timbre provincial de una peseta, deberán presentarse en el Negociado de Fomento de esta Diputación todos los días laborables y horas hábiles de oficina, a partir de la fecha en que se publique el anuncio en dicho "Boletín Oficial" hasta el anterior laborable al en que ha de celebrarse la subasta, a las doce de su mañana.

El proyecto y pliegos de condiciones facultativas y económico-administrativas se hallan de manifiesto en el Negociado de Fomento, a las horas hábiles de oficina y durante dicho plazo.

Toledo 15 de febrero de 1935.—El Secretario, **J. Olmedo.**

TUBOS·VIGAS·CHAPAS
HIERROS DE OCASION
MARUGAN
Calle General Ricardos nº 3.
Teléfono nº 71046. Madrid

LINOLEUM Hortaleza, 47 Teléf. 13324
CASA VELAZQUEZ

CRONICA DE SOCIEDAD

Recientemente ha hecho su presentación en sociedad la encantadora señorita Elena de Oñate y Prendergast, hija de los marqueses de Ugena.

La nueva mujercita es hija de don Matías de Oñate y López, caballero del Capítulo de Castilla y de León y de la Orden del Santo Sepulcro, y de doña Ana de Prendergast y Muñoz de Baena, marquesa de Ugena, y son sus hermanos: Matías, Rosa María, Eugenio, Manuel, Maravillas, Eduardo, Carlos y Anita.

ELENA DE OÑATE

—En la parroquia de la Concepción se ha celebrado el bautizo de la hija primogénita del capitán de Intervención, don Alfonso Montaner y Sáenz de Vizmanos, hermano del conde de Alba Real de Tajo, y de su bella esposa, nacida Pepita Mercado y Agueda.

Recibió la nueva cristiana el nombre de María Aurora y fué apadrinada por su abuelo paterno, contraalmirante de la Armada, don Jaime Montaner y Vega-Verdugo, y su tía paterna, la bella señorita María de la Cinta Montaner y Sáenz de Vizmanos.

—Se ha celebrado en Hendaya el bautizo del hijo primogénito del cónsul de España en aquella ciudad, don Carlos Cañal y Gómez-Imaz, y su distinguida esposa, nacida María Jesús de Orozco y Massieu.

El pequeño cristiano recibió el nombre de Carlos y fué apadrinado por su bisabuela paterna doña Encarnación Migolla, viuda de don Carlos Cañal y de la Villa, y el abuelo materno, coronel de Artillería don José de Orozco.

=En la parroquia de San Antonio, de Cádiz, se ha verificado el bautizo del hijo recién nacido de don Augusto Conte Lacave y doña María Domecq y Rivero, nieto de la marquesa viuda de Casa Domecq.

Administró el Sacramento el canónigo de aquella Catedral don Antonio Tornero, y recibió el niño los nombres de Diego José, siendo apadrinado por sus tíos maternos, los señores de Domecq y Rivero (don Tomás).

=En San Sebastián dió a luz felizmente a una preciosa niña la señora de don Eduardo Gortázar, nacida María Dolores Prado, y también ha recibido una hermosa niña la señora de don Antonio San Gil, nacida Clementina Gortázar.

—En la parroquia de San Jerónimo se ha celebrado la boda de la bella señorita Rosita Martínez-Conde, con el arquitecto don Clemente Oria González, los que fueron apadrinados por don Manuel Martínez-Conde, padre de ella, y la señorita Catalina Oria, hermana del novio, representando a su madre, la señora viuda de Oria.

Testigos fueron don Antonio Palacios, don José Luis Benlliure, don Cesáreo Sánchez Díaz, don José Martínez Linares y don Leopoldo Frans. Los invitados fueron obsequiados en un salón de la iglesia, *y el nuevo matrimonio marchó* a las Baleares y la Costa Azul.

=El día 28 del corriente, jueves, a las cinco y media de la tarde, se celebrará en el Ritz el tradicional té-baile de Arquitectura, en el que actuarán dos orquestas y que, como de costumbre, ha de resultar muy brillante.

Las invitaciones para el mismo se pueden solicitar ne la Escuela de Arquitectura.

=En Biarritz, los señores de la Gándara (don Gonzalo) han obsequiado recientemente a un grupo de sus amistades. Asistieron la duquesa de Medinaceli, marquesa de Toral, señora de Coll, señoritas de Fernández de Córdoba, Medinaceli, Ocio, Liddle, marqués de Morbecq, señores Fernández de Córdoba, Balmaseda, Orueta, Candela, etc.

=El próximo martes, a las diez de la noche, se celebrará en el Club de Puerta de Hierro una comida-baile, que estará muy animada, ya que están casi ocupadas todas las mesas disponibles.

San Alejandro

Pasado mañana esta festividad celebran su santo, los marqueses de Arco Hermoso, Carisbrooke, Casa Riera y Santa Cristina.

Señores Avial y Llorens, Padilla y Bell, Mora y De Aragón, Pardiñas y Cabré, Romero y Laffite, Pidal y Toro, Pidal y Corral, Pidal y Guillhou, Fontcuberta y De Pascual.

Viajeros

Han llegado: de Biarritz, la marquesa viuda de Cayo del Rey e hijos.

Se han trasladado: de Zaragoza a Durango, la condesa viuda de Samitier; de Sevilla a Jerez de la Frontera, la duquesa de Montemar.

Necrológicas

Por el alma de don Manuel Lamela Fernández, que murió el 17 del corriente, a los treinta y dos años de edad, se aplicarán *sufragios en varios puntos.*

SELECT, creadora de las grandes novedades y fantasías en ropa interior, mantelerías, juegos de cama, colchas, etcétera, presentará su espléndida colección de lencería durante los días 25, 26, 27 y 28 del actual, en el Hotel Florida.

ALMACEN JOYERIA JOSE PEREZ FERNANDEZ. ZARAGOZA, 7. Precios sin competencia en toda clase de alhajas, en brillantes de primera calidad

Contra las Hernias

se impone cada día más el **Nuevo Método** del señor don **C. A. BOER,** el reputado especialista herniario de PARIS. Es el único que procura, sin molestias, aun haciendo los más pesados trabajos o en cualquier posición que adopte el herniado, alivio inmediato, contención absoluta y la desaparición definitiva de las HERNIAS, por antiguas, rebeldes y voluminosas que sean. **No hay HERNIA** que resista a la acción de los incomparables **aparatos C. A. BOER,** *cuyas* cualidades curativas son **altamente reconocidas.** Médicos eminentes los usan y los propagan por creerlos imprescindibles para todos los **herniados** que desean evitar las funestas consecuencias de un abandono prolongado. Agradecidos de los resultados obtenidos, numerosos enfermos enaltecen los efectos **benéficos y curativos** del **Método C. A. BOER,** al cual deben la salud miles de HERNIADOS.

Palma, 1.º de febrero 1935.

Sr. D. **C. A. BOER,** Especialista Ortopédico.

Muy *distinguido señor mío:* **Completamente curado,** gracias a sus **excelentes aparatos,** de la doble hernia que venía padeciendo desde largo tiempo, un deber de gratitud y caridad me obliga a darle las más expresivas gracias y a recomendar su acreditado **Método curativo.** Se repite affmo. s. s. q. e. s. m., **Jaime Verger** (presbítero), c. Quint, 21, **Palma de Mallorca.**

Alcira, 15 de julio de 1934.

Sr. D. **C. A. BOER,** Especialista Ortopédico.

Muy señor mío: Gustoso le participo a usted la **curación de la doble hernia** que sufría. Llevé los aparatos del **Método C. A. BOER** sin molestia alguna en el ejercicio de mis deberes. Me complazco en recomendar el **Método C. A. BOER** a los compañeros herniados y demás parientes que quieran evitar la operación. De usted affmo. s. s. en Cristo, **Enrique Boix,** presbítero, calle Wilson, 106. **Alcira** (Valencia).

Cuantos herniados (quebrados) **desean curarse** de su enfermedad, **deben visitar con toda confianza** al renombrado especialista herniario de PARIS, **señor BOER,** quien visita con todo interés nuestra región y recibirá en:

CALATAYUD, lunes 25 marzo, **Hotel Fornos.**
ZARAGOZA, martes 26, **Hotel Cuatro Naciones.**
MADRID, miércoles 6 y jueves 7 marzo, **HOTEL INGLES,** calle Echegaray, 8 y 10.
TUY, domingo 10 marzo, **Hotel Generosa.**
VIGO, lunes 11 marzo, **Palace Hotel.**
PONTEVEDRA, martes 12 marzo, **Palace Hotel.**
VILLAGARCIA, el 13 marzo, **Hotel Lois.**
SANTIAGO, jueves 14 marzo, **Hotel Suizo.**
CORUÑA, viernes 15 marzo, **Hotel Francia.**
FERROL, sábado 16 marzo, **Hotel Suizo.**
ORTIGUEIRA, domingo 17, **Hotel Suizo.**
VIVERO, lunes 18 marzo, **Hotel Venecia.**
RIVADEO, martes 19, **Hotel Ferrocarrilana.**

Un colaborador del señor Boer, recibirá en:
MURCIA, *lunes 25 febrero,* **Hotel Victoria.**
ORIHUELA, martes 26 febrero, **Palace Hotel.**
CARTAGENA, miércoles 27 febrero, **Gran Hotel.**
LORCA, jueves 28 febrero, **Hotel España.**
ALMERIA, viernes 1 marzo, **Hotel Simón.**
GUADIX, sábado 2 marzo, **Fonda Comercio.**
GRANADA, domingo 3 marzo, **Hotel Victoria.**
LOJA, lunes 4 marzo, **Hotel Europa.**
ANTEQUERA, martes 5 marzo, **Hotel Infante.**
VELEZ MALAGA, miércoles 6, **Hotel Linares.**
COIN, jueves 7 marzo, **Fonda Sánchez Lomeña.**
MALAGA, viernes 8 marzo, **Hotel Bristol.**
RONDA, sábado 9 marzo, **Hotel Polo.**
LA LINEA, domingo 10 marzo, **Hotel París.**
GIBRALTAR, lunes 11 marzo, **Hotel Continental.**
ALGECIRAS, martes 12 marzo, **Hotel Londres.**
CEUTA, miércoles 13 marzo, **Hotel Majestic.**
TETUAN, jueves 14 marzo, **Hotel Regina.**
TANGER, viernes 15 marzo, **Hotel Bristol.**
ARCILA, sábado 16 marzo, **Hotel Cartagenera.**
LARACHE, domingo 17 marzo, **Hotel España.**
ALCAZARQUIVIR, lunes 18, **Hotel España.**

Un colaborador del señor Boer, recibirá en:
ISLA CRISTINA, lunes 25, **Hotel Sevilla.**
HUELVA, martes 26 febrero, **Hotel Urbano.**
ARACENA, miércoles 27 febrero, **Hotel Parias.**
RIOTINTO, jueves 28 febrero, **Fonda Miyares.**
SEVILLA, viernes 1 marzo, **Hotel Cecil-Orient.**
CARMONA, sábado 2 marzo, **Hotel Comercio.**
ECIJA, domingo 3 marzo, **Fonda Comercio.**
OSUNA, lunes 4 marzo, **Hotel Rodríguez.**
MORON FRONTERA, martes 5 marzo, **Fonda Pascual.**
JEREZ FRONTERA, miércoles 6, **Hotel Los Cisnes.**
SANLUCAR BARRAMEDA, jueves 7, **Hotel la Fuente**
CADIZ, viernes 8 marzo, **Hotel Roma.**
SEVILLA, sábado 9 marzo, **Hotel Cecil-Orient.**
LORA RIO, domingo 10 marzo, **Fonda Viuda Tery.**
CORDOBA, lunes 11 marzo, **Hotel Regina.**
PUENTE GENIL, martes 12 marzo, **Hotel España.**
LUCENA, miércoles 13 marzo, **Fonda Suiza.**
BAENZA, jueves 14 marzo, **Fonda Cordobesa.**
JAEN, viernes 15 marzo, **Hotel Rosario.**
UBEDA, sábado 16 marzo, **Hotel Ideal.**
ALBACETE, domingo 17 marzo, **Hotel Regina.**

Un colaborador del señor Boer, recibirá en:
MIRANDA EBRO, lunes 25 febrero, **Hotel Troconiz.**
HARO, martes 26 febrero, **Hotel Higinia.**
LOGROÑO, miércoles 27 febrero, **Gran Hotel.**
VITORIA, jueves 28 febrero, **Hotel Frontón.**
BURGOS, viernes 1 marzo, **Hotel Norte Londres.**
TOLOSA, sábado 2 marzo, **Hotel Cielo Grande.**
VERGARA, domingo 3 marzo, **Hotel Idarreta.**
GUERNICA, lunes 4 marzo, **Hotel Comercio.**
AZPEITIA, martes 5 marzo, **Hotel Arteche.**
VILLAFRANCA ORIA, miércoles 6, **Hotel Urteaga.**
SAN SEBASTIAN, jueves 7 marzo, **Hotel Europa.**
DURANGO, viernes 8 marzo, **Hotel Miota.**
MARQUINA, sábado 9 marzo, **Fonda del Prado.**
BILBAO, domingo 10 marzo, **Hotel Inglaterra.**
CASTRO URDIALES, lunes 11, **Hotel Universal.**
LAREDO, martes 12 marzo, **Hotel Continental.**
SANTANDER, miércoles 13, **Hotel Continental.**
TORRELAVEGA, jueves 14 marzo, **Hotel Comercio.**
LLANES, viernes 15 marzo, **Hotel Victoria.**
C. A. BOER, Especialista Herniario de París, **Pelayo, 60, BARCELONA.**

Notas militares

Por orden del ministerio de la Guerra, se concede la pensión anual de 2.500 pesetas en la gran cruz de la Orden de San Hermenegildo al general de brigada, en situación de segunda reserva, don Rafael Coello Oliván.

OFICIALIDAD DE COMPLEMENTO

Por un grupo de oficiales de complemento se han llevado a cabo cerca de la autoridad militar, determinadas gestiones, en favor de la creación de un Centro para los mismos, que han dado por resultado el que se vaya a la realización del proyecto trazado, dentro del Centro del Ejército y la Armada.

El problema triguero

La C. de Comercio de Zaragoza pide primas para exportar

ZARAGOZA, 23.—En la reunión de la Cámara de Comercio se acordó pedir al Gobierno que las disposiciones que afectan a la fabricación y circulación de harinas se dicten por el ministerio de Industria en lugar de hacerlo el de Agricultura.

Se acordó también proponer al Estado la concesión de primas para estimular la exportación de trigos al extranjero, con lo que se lograría colocar el grano excedente en España al mismo precio que el de los demás países productores.

Finca ocupada por el Instituto de R. Agraria

SALAMANCA, 23.—La Junta provincial de Reforma Agraria se ha posesionado de la finca «Torrecilla Miranda», sita en Carrascal de Barregas, que tiene una extensión de 309 hectáreas, y que es propiedad del marqués de Castelar. Dicha finca está dedicada a pastos de labor. La ocupación la realizará el Instituto de la Reforma Agraria *por espacio de nueve años.*

Personal de Agricultura

Ingenieros agrónomos.—En virtud del concurso publicado en la "Gaceta de Madrid" de 30 de enero último, para *proveer plazas vacantes de ingenieros agrónomos* en distintas secciones agronómicas, se ha resuelto nombrar jefe de la Sección Agronómica de Cádiz a don Ildefonso Moruza Ruiz, ingeniero primero, afecto al Servicio del Catastro; jefe de la Sección Agronómica de Zaragoza a don Domingo Rueda Marín, jefe de segunda clase que se halla afecto a *dicho Servicio; y que don Antonio Rodríguez* Percha, afecto al Instituto de Reforma Agraria, pase a prestar sus servicios a la Sección Agronómica de Valladolid.

La prohibición del uso de hábitos en Turquía

ANKARA, 23.—Los periódicos anuncian que la elaboración del Reglamento para la aplicación de la ley relativa al uso de hábitos religiosos, ha terminado ya.

Algunos establecimientos congregacionistas de Estambul han comenzado a preparar su liquidación, y circula el rumor de que varios de ellos cerrarán sus puertas definitivamente.

Sin embargo, hasta el próximo mes de junio, las autoridades turcas no adoptarán una actitud definitiva sobre la materia.

RADIOTELEFONIA

Programas para hoy:

MADRID, Unión Radio (E. A. J. 7, 274 metros).—8: "La Palabra".—9: Calendario astronómico. Santoral. "El Evangelio comentado".—13: "El cocktail" del día". Música variada.—13,30: "El señor Joaquín", "La Pastorela", "O'Maxixo", "Célebre gavota", "La Czarina", "La Mari-Juana".—14: Música variada.—14,30: "Egmont", "Amaya", "Hamlet".—15: Música variada.—15,30: "Mandolinata", "La revoltosa", "Un fado".—17: Campanadas. Música variada.—18: "Reseñas de arte". "Revista de libros". Recital de guitarra: "Minuetto", "Sueño", "Torre bermeja", "Nocturno", "Danza mora", "Zambra", "Nocturno", "El sueño de Pierrot", "El guitarrico", "La moza vieja", "La ventera de Alcalá".—19: Música de baile. 20: "Teruel en las páginas de sus amores célebres". Música de baile.—21: Concurso de violín. "Concierto en re", "Partita" "Avemaría", "Minstrels", "La folia".—22: Cante flamenco. Intervención de Gómez de la Serna.—23: Música de baile.—24: Campanadas.

Radio España (E. A. J. 2, 410,4 metros).—14: "Marcha de los soldados de plomo", "La Gran Vía", "Corrido campestre", "La feria de Soratchintzy", "Sansón in Cairo", "Airiños aires", "Bolero", "El ruiseñor de la huerta", "Manón", "La mala sombra", "Mallorca", "El vuelo del moscardón", "Los de Aragón".—17,30: Programa variado. "Ninchi locutor".—19: Música de baile.—22: Notas de sintonía. Música selecta. 23: Música de baile.

BARCELONA (377,4 metros).—7,15: "La Palabra". Discos.—8,20: "La Palabra. Discos.—9: Campanadas. — 10,30: Sección infantil.—11: Campanadas. Servicio meteorológico.—12: Campanadas. Discos.—13,30: Información teatral. Discos.—13,55: Sección cinematográfica.—15: Sesión radiobenéfica—17,30: Discos. 18: "Imperial Edward", "Reminiscencias de la Alta Baviera", "Madrigal", Javotte, "Invano".—18,30: "La Palabra". Noticiario dedicado a los niños. "Los payasos", "Manon", "La Wally", "Ruy Blas", "La picarona", "La Dolorosa" "La generala".—19,30: "Tonada d'es batre", "Mon amour est dans la tombe", "Pot che mou ya?", "Serenata caribe".—20: Bailables. — 21: Campanadas. Servicio meteorológico. Discos selectos. — 22,45: Sección de ajedrez.

VALENCIA (352,9 metros).—8: "La Palabra". — 11,30: Transmisión de la Banda Municipal.—13: Audición variada.—13,30: "Cavatina", "La viejecita", "Marcha nupcial", "Las hilanderas", "Carmen" "Cuando me enseñaste el amor", "Doña Francisquita", "Danzas fantásticas", "Los patinadores", "Katiuska", "Nocturno de amor", "El bar maravilloso".—13,45: Comentarios fectivos. 19: "La revoltosa", "Serenata", "Noche de luna", "Andaluza", "Yo no soy marinero", "El burgués gentilhombre".—18,30: Música de baile.—21: Audición variada.—22: Selección de una zarzuela.—23: Música de baile.

RADIO VATICANO.—(Onda de 50 metros).—10 *mañana, hora española:* Lectura de la Santa Misa para los enfermos, en francés y en latín. Canto.

Programas para el día 25:

MADRID, Unión Radio (E. A. J. 7, 274 metros). — 13: Campanadas. Boletín meteorológico. Calendario astronómico. "El "cock-tail" del día". Música variada. — 13,30: "Chitarrata exótica", "Avemaría", "Danza javanaise", "Seguidillas gitanas", "Todo es mentira", "Romanza bohemia", "Un día de fiesta en La Habana".—14: Cambios de moneda. Interviús ante el micrófono.—14,30: "Sisenanda", "Serenata andaluza", "Romanza sin palabras", "La rosa de Stambul".—15: Música variada.—15,30: Melodía", "Arenitas del Darro", "Anima", "Evocación española", "Fragancias", "Cock-tail" de amor".—17: Campanadas. Música ligera.—17,30: *Conferencia* del Patronato para la protección de animales y plantas.—18: "Romanza en la mayor" "Minuetto", "Sinfonía española", "Moto perpetuo", "Mazurca en la menor", "Vals", "Tango". Cotizaciones de Bolsa.—19: "La Palabra". "La ley del divorcio y los Tribunales Tutelares de Menores".—19,45: Recital de canciones populares asturianas. — 20,15: "La Palabra". Selección "Tannhauser".—21,30: Media hora de buen humor.—22: Campanadas.—22,05: "La Palabra". "Alborada gallega", "Feramors", "Mallorca", "Sadko", "La chulapona", "El príncipe Igor". Música de baile.—23,45: "La Palabra".—24: Campanadas.

BARCELONA (377,4 metros). — 11: Campanadas. Servicio meteorológico.—12: Campanadas. Discos.—13,30: Información teatral. Discos.—13,55: Sección cinematográfica.—14,30: "Boletín de la Generalidad".—15: Sesión radiobenéfica. 18,30: "La Palabra".—19,20: "La Palabra".—19,30: Conversa de catalá.—19,45: Cotizaciones de monedas.—20: Discos. 20,30: "La Palabra". Discos.—20,55: Cotizaciones. — 21: Campanadas. Servicio meteorológico. — 21,05: "Semana Cómica".—21,15: "Marcha heroica", "La nueva Viena".—22: "La Palabra".—22,15: "Grave", "La Follie", "Berceuse", "Tamboril chino".—22,45: "Activitats".—23: "Madame", "La princesa del dólar", "La condesa Maritza", "Ta bouche". — 24: "La Palabra".

RADIO VATICANO.—A las 3,30 de la tarde, con onda de 19 metros. A las 7 de la tarde, con onda de 50 metros.

Los teléfonos de EL DEBATE son: 21090, 21092, 21093, 21094, 21095 y 21096

ESCUELAS Y MAESTROS

Nombramiento.—Por decreto publicado en la "Gaceta" de ayer, se nombra comisario general de la Enseñanza en Cataluña a don Vicente Alvarez Rodríguez Villamil.

Ascensos por corridas de escalas. — Maestros: A 8.000 pesetas, hasta el señor Vallespín, número 438; a 7.000, hasta el señor Zugasti, número 1.190; a 6.000, hasta el señor González, número 2.071; a 5.000, hasta el señor Portales, número 3.830; a 4.000, hasta el señor Delgado, número 910 E, de la segunda lista supletoria de las oposiciones de 1928.

Maestras: A 8.000 pesetas, la señora Caveda, número 451; a 7.000, hasta la señora González, número 1.149; a 6.000, hasta la señora Salcedo, número 2.094; a 5.000, hasta la señora Montagut, número 3.818; a 4.000, hasta la señora Sancha, número 646 H.

En esta corrida de escalas se adjudican sueldos a numerosos ingresados y se ordena que la Dirección general de Primera Enseñanza dé las instrucciones que estime procedentes a fin de que antes del primero de abril del presente año esté definida la situación legal de los maestros que no han obtenido el certificado de capacidad exigido por la orden de convocatoria de oposiciones de 20 de julio de 1928 y orden de 5 de septiembre de 1930.

Comisión de reforma escolar.—La "Gaceta" de ayer publica la orden—de que nos había hablado el director general—, por la que se dispone se forme una Comisión de reforma escolar presidida por dicha autoridad y compuesta por profesionales y técnicos de la enseñanza, la cual propondrá al ministerio las normas pedagógicas para la reorganización interna de las escuelas primarias y las bases para la redacción de direcciones didácticas, planes de estudios, cuestionarios y cuantos elementos estime dicha Comisión eficaces para la buena marcha de *las escuelas.*

La Comisión estará integrada por un vocal del Consejo nacional de Cultura, un especialista de la secretaría técnica del ministerio, un profesor de la Sección de Pedagogía de la Universidad de Madrid, un funcionario del Museo Pedagógico nacional, un inspector general de Primera Enseñanza, un director y directora de escuela graduada, un maestro y maestra de escuela unitaria, un profesor o profesora de Escuela Normal y un profesor o inspectora de Primera Enseñanza.

Los nombramientos de vocales de esta Comisión serán hechos libremente por la Dirección general entre las personas que reunan las condiciones adecuadas.

Los profesores de las Normales excedentes.—Por un decreto de Instrucción pública, que inserta la "Gaceta" de ayer, los profesores numerarios de las Escuelas Normales declarados excedentes forzosos en virtud de la Orden de 22 de enero último, continuarán excedentes, pero adscritos a las Normales en que desempeñaban sus cátedras con derecho a ocupar la primera vacante que se produzca en la asignatura que explicaban o en la Sección a que pertenezcan.

Planes pedagógicos para las Escuelas primarias.—En breve se dará una disposición, por la que se crea una Comisión que tendrá por fines el proponer a las autoridades las guías pedagógicas y didácticas, así como los planes, cuestionarios, etc., y cuantos elementos crean con*venientes para la enseñanza primaria.*

Esta Comisión estará formada por un consejero, un especialista de la Secretaría Técnica del ministerio, un profesor de la Universidad de la Facultad de Filosofía, sección de Pedagogía; un funcionario del Museo Pedagógico, un inspector general, un director y una directora, un maestro y una maestra, un profesor o profesora de Escuela Normal y un inspector o inspectora.

EL DEBATE -- Alfonso XI, 4

JOYERIA G. SANZ
Alhajas y objetos para regalos en plata de ley, repujada a mano. **Plaza Santa Cruz, 7. — MADRID. — Teléfono 10706.**

COCHES DE NIÑOS
Refrescos Ingleses
ALCALA, 4. TELEFONO 12632.

†

LA SEÑORA

Doña Basilisa Gutiérrez Velasco

HA FALLECIDO EL DIA 23 DE FEBRERO DE 1935

Habiendo recibido los auxilios espirituales

R. I. P.

Su director espiritual y familia

RUEGAN encomienden su alma a Dios y asistan a la conducción del cadáver, que tendrá lugar hoy día 24, a las CUATRO de la tarde, desde la casa mortuoria, calle de San Roque, números 12 y 14, a la Sacramental de San Justo.

No se reparten esquelas.

Pompas Fúnebres, S. A. Arenal, 4. Madrid

†

LA SEÑORA

DOÑA ASUNCION SANZ MOCETE DE OCAÑA

HA FALLECIDO EL DIA 23 DE FEBRERO DE 1935

Habiendo recibido los Santos Sacramentos y la bendición de S. S.

R. I. P.

Su director espiritual; su afligido esposo, don Carlos Ocaña López; hermana, doña Felisa; hermanas políticas, doña Rosario, doña Carmen y doña Teresa; sobrinos, sobrinos políticos, demás *parientes, albaceas* y amigos

RUEGAN a sus amigos encomienden su alma a Dios y asistan a la conducción del cadáver, que tendrá lugar hoy día 24, a las CUATRO de la tarde, desde la casa mortuoria, Plaza del Progreso, número 15, a la Sacramental de San Isidro, por lo que les quedarán agradecidos.

El funeral por el alma de la finada *se celebrará el* día 25, a las diez de la mañana, en la iglesia parroquial de Santa Cruz.

Varios señores Prelados han concedido indulgencias en la forma acostumbrada.

Pompas Fúnebres, S. A. Arenal, 4. Madrid

†

Rogad a Dios en caridad por el alma

DEL SEÑOR

DON MANUEL LAMELA FERNANDEZ

(DEL COMERCIO)

Que falleció el día 17 de febrero de 1935

a los treinta y dos años de edad

HABIENDO RECIBIDO LOS SANTOS SACRAMENTOS Y BENDICION DE SU SANTIDAD

R. I. P.

Su desconsolada esposa, doña Carmen López Farrugía; hijos, Manuel, *Fernando y María del Carmen;* madre, doña Ramona Fernández Domínguez; padres políticos, don Isidro López Cobos y doña Carmen Farrugía; hermanos, don Jesús, doña Carmen, doña Victoria, doña Ramona, don Domindo, don Eduardo y doña Dolores; hermanos políticos, don José Valiño Trasorras, don Antonio Villanueva Seijas y doña Dolores Eiras Vila; tíos, sobrinos, primos y demás parientes

SUPLICAN a usted le tengan presente en sus oraciones.

El funeral que se celebre el lunes día 25 del actual, a las diez y media, en la parroquia de Nuestra Señora de los Dolores (San Bernardo, 103), las misas que se digan los días 25, 26, 27 y 28 de febrero, en la capilla del Carmen, de Torrelodones, y el funeral que se celebre en la parroquia de Villabad (Castroverde, Lugo), serán aplicados por el eterno descanso de su alma.

LOTERIA 65 **Espoz y Mina, 11, Madrid.** Su admora., F. Méndez, remite billetes para todos los sorteos, incluso Universitaria, a provincias y extrj. desde un décimo en delante.

Anuncios por palabras

Hasta ocho palabras .... 0,80 ptas.
Cada palabra más .... 0,10 "

Más 0,10 ptas. por inserción en concepto de timbre

ESTOS ANUNCIOS SE RECIBEN EN:
Alas, Empresa Anunciadora, Carrera de San Jerónimo, 3 principal.
Agencia Corona, Fuencarral, 63 moderno.
Agencia Laguno, Preciados, 62.
Quiosco calle de Alcalá, frente al Banco de España.
SIN AUMENTO DE PRECIO

ABOGADOS

SEÑOR Cardenal, abogado. Cervantes, 19. Consulta tres-siete. (5)

JUAN Pulido. Consulta, seis-nueve noche. Augusto Figueroa, 4, principal centro. (5)

AGENCIAS

DETECTIVES, vigilancias reservadísimas, investigaciones familiares, garantizadas, divorcios. Instituto Internacional (fundado 1918). Preciados, 50, principal. Teléfono 17125 (18)

PATENTES, marcas, nombres comerciales. Osuna Compañía. Hortaleza, 38. Teléfono 24833. (4)

SATURNINO Pastor Hernández, gestor administrativo colegiado, certificados penales y otros. Santa María, 6. Apartado 939. (T)

DETECTIVES. Todas misiones secretas, económicamente. Teléfono 44523. (5)

CERTIFICADOS, últimas voluntades, penales, registros, exhortos, etc. Nieto Arroyo. Génova, 3. Madrid. (T)

ALMONEDAS

RECLAMO. Mesa y silla, 20 pesetas; camas doradas, 35. Puente. Pelayo, 31. (V)

LIQUIDACION comedores, despachos, alcobas, armarios, espejos. Traspaso local. Leganitos, 17. (20)

SALDAMOS alcobas, comedores modernos, mitad precios. Estrella, 10. (7)

MUEBLES, los mejores, los más baratos, de mayor duración, tenemos esta norma de siempre, hoy con más motivo por reforma. Flor Baja, 3. (5)

VALE 10 % descuento en todas las ventas. Grandiosa liquidación de alcobas, comedores, despachos, tresillos, camas, muebles en general, precios reducidísimos, por reforma. Flor Baja, 3. (5)

LIQUIDACION verdad todas existencias. Matesanz. Estrella, 10. (7)

ELEGANTISIMA almoneda, despacho, comedor, alcoba, tresillo, recibimiento. Fuencarral, 21, entresuelo. (18)

CAMAS bronce, queriendo calidad visite la exposición tienda Alcalá, 84, depósito de la fábrica E. Guzmán: María Teresa, 6. (V)

URGENTISIMO, alfombras, bargueños, cuadros, relojes sobremesa, imperio, isabelino, vitrinas, lámparas, comedor económico, saloncito dorado. Calle Recoletos, 4. (3)

CAMA, colchón y almohada, 50 pesetas. Luna, 13. (5)

MUEBLES Gamo. Los mejores y más baratos. San Mateo, 3. Barquillo, 27. (18)

LUNA, 13. Alcobas, comedores, camas doradas plateadas, infinidad de muebles, precios baratísimos. Luna, 13. (5)

POR testamentaría, cuadros, muchos objetos, allas, muebles. Velázquez, 103, entresuelo derecha. (T)

GRANDIOSA ocasión. Comedor completo, 260. Muchos muebles, precios increíbles. Losnozos. Santa Engracia, 65. (8)

MUEBLES, *camas baratísimas.* Ruiz. Luna, 22, portada naranja. (8)

AUSENCIA urgente vendo muebles isabelinos, comedor, tresillos, magnífico despacho, alfombras, cuadros, muebles, hall, lámparas y *demás objetos* del piso lujo. Velázquez, 30, primero izquierda. (16)

ANTIGUEDADES

OBJETOS arte, plata antigua. Pedro López Pez, 15. Prado, 3. (21)

ALQUILERES

LOCAL amplio, industrias, guardamuebles, taller precio económico. Teléfono 13346. (24)

PISOS espléndidos, todos precios, 300 nuevos diariamente. Información: Príncipe, 1. (V)

GOYA, 8. Cuartos todo confort, casa nueva. (18)

INFORMACION garantizada pisos desalquilados, todos precios. Preciados, 10. Peletería. (V)

CHALET, todo confort. Chamartín; 425 mensuales. Teléfono 34859. (T)

PIANOS alquiler, perfecto estado, económicos. Olivar. Victoria, 4. (3)

PISOS desalquilados, muchísimos, diariamente, información garantizada, todos precios. Príncipe, 4, principal. (3)

INTERIOR, 65; ático, 85. Ercilla, 19. Ascensor. Nueva. (2)

COLINDANDO plaza Callao amplísimo exterior, confort, apropiado oficinas, pensiones. 425. Miguel Moya, 4. (2)

TIENDA espaciosa con vivienda, precio rebajadísimo. Claudio Coello, 16. (16)

CASA nueva, alquilo cuartos, 48 duros, gran confort. Narvaez, 24. Próximo "Metro" Goya. (V)

CUARTO todo confort, gas, calefacción central, ascensor, montacargas. Moreto, 15. (T)

PISO, 190; gas, baño, ...; vendo estufas. Abascal, 13. (T)

SE alquilan pisos gran confort, baratísimos. *Niceto Alcalá Zamora,* ... (T)

EXTERIOR, soleado, amplio, baño, calefacción central, gas, ascensor, 48 duros. Alcalá, 181. (6)

ALQUILO hermosa habitación a caballero o señorita, con o sin. Serrano, 21. (A)

CUARTO espacioso, dos fachadas, sol, 10 habitables, todos servicios confort, 70 duros. Castelló, 51. (2)

ALQUILO *hermoso* hotel, todo confort. Cuesta Perdices. Teléfono 32. (8)

NAVES, vivienda. General Cañas, 15; 3 a 5. Señor Martín. (A)

HERMOSO piso céntrico, confortable. Paseo del Prado, 12. (18)

PRECIOSO cuarto 14 duros. Bretón Herreros, 20. (2)

DOS áticos, cuatro habitaciones, cuarto de baño, cocina, *hay, terraza,* calefacción central, gas, todo confort, 30 y duros. Bravo Murillo, 25. (T)

HOTEL amueblado Parque Metropolitano. Brisa, 6. Teléfono 43462. (T)

CUARTO amplio, seis habitaciones, baño, calefacción central, ascensor, 32 duros. Príncipe Vergara, 93. (6)

TIENDA dos huecos, cueva, pequeña vivienda, 26 duros. Príncipe Vergara, 93. (6)

PRINCIPAL, céntrico, exterior, cinco habitaciones, baño, gas, calefacción 185. Larra, 9. (T)

INFORMACION gratuita de pisos desalquilados. El Centro. Mudanzas y guardamuebles. Goya, 56. (21)

LOCAL 24 metros fondo 3,3 ancho un hueco, muy aplio, 325. Príncipe Vergara, 22, próximo Goya. (T)

HERMOSO entresuelo, calefacción, oficinas, sociedad. Barbieri, 3. (T)

EXTERIOR, 10 habitaciones, 35 dros. Pelayo, 63. (T)

MAGNIFICO piso, quinientas cincuenta pesetas. Plaza Matute, 11. (T)

ALQUILARIA, compraría hotelito cercanías Hipódromo. Ofertas: Apartado 660. (T)

GARAGE particular alquílase. Agirre, 3. (2)

ALQUILO tierra tapiada, noria, vivienda, cuadras, propia avicultura. Razón Huertas, 69, portería. (2)

CUARTOS todo confort, gas, aguavaliente, 28-40 duros. Doctor Castelo, 2. (2)

CUARTO, baño, termosifón, 35 duro. Martín los Heros, 89. (2)

GRANDIOSOS, calefacción, 65-60 duros. Rodríguez San Pedro, 60. (3)

INFORMACION garantizada pisos desalquilados verdad. Marán. Espoz Mina 5, segundo. (3)

HERMOSO piso vistas Retiro-Botánico, todo confort, 10 habitaciones, escalera servicio, 95 duros. Alcalá Zamora, 48. (6)

DOS preciosos cuartos modernos, once piezas, tres fachadas, todo luz. Carmen, 6. Claudio Coello, 16. (16)

HOTEL ocho habitamiones, baño, calefacción, cerca "Metro", tranvía a la puerta. Pasaje Particular Cartagena, 7 (Prosperidad). (16)

INFORMACIONES pisos desalquilados y amueblados. Preciados, 33. 13603. (18)

GABINETE exterior, confort, matrimonio, dos amigos. Alcalá, 94, primero derecha, escalera izquierda. (18)

EXTERIORES, confort, económicos, completa, madre, hija, uno, dos amigos. 52280. (A)

EXTERIOR, soleado, baño. Caravaca, 6, junto mercado Lavapiés. (A)

AVENIDA Peñalver, 19. Próximamente disponibles tres grandes huecos planta baja con sótanos y entresuelo, esquina. (E)

AUTOMOVILES

¡AUTOMOVILISTAS! Neumáticos seminuevos. Los más baratos. Santa Feliciana, 10. *Teléfono* 36237. (21)

SINGER fué siempre el automóvil económico de mayor calidad. Hoy es también el más barato. Véalo en Goya, 24. (9)

NEUMATICOS y radio. Para comprar barato, Casa Ardid, Génova, 4. Envíos provincias. (V)

ENSEÑANZA conducción automóviles. Código, carnets, todo 99 pesetas. Escuela Automovilistas. Niceto Alcalá Zamora, 56. (2)

PLYMOUTH 48.000; Chrysler 75, siete plazas; Ford, otros. Serrano, 55, patio. (T)

SACAMOS carnet por 90 pesetas. Cuesta Santo Domingo, 12. (4)

PACKARD, seminuevo, barato. Garage Cotisa. Alcántara, 28. (T)

FORD, ocho cilindros, inmejorable. Garage Cotisa. Alcántara 28. (T)

CHEVROLET baratísimo. Villamagna, 8. 51416. (T)

CAMION USA. Vendemos barato. Francisco Pascal. Pi Margall, 9. Teléfono 19277. (9)

LUJOSISIMOS automóviles bodas, abonos, viajes a 0.40 kilómetro. Sánchez Bustillo, 7. (7)

ACADEMIA Americana. Conducción, mecánica, todo 100 pesetas. General Pardiñas, 89. (5)

CAMPBELL. Modernísima radio automóvil. ¡Algo maravilloso! Hererra. Plaza Canalejas, 6. (3)

ESCUELA Zacarías, la mejor garantía, obtención carnets. Luchana, 35. (3)

ABONO coche moderno, también medio, barato. Teléfono 53503. (T)

CARNETS, garantizo conducir camiones, automóviles, motocicletas. Código, mecánica. Marqués Zafra, 18. (5)

PLYMOUTH, particular, conducción, siete plazas, último modelo, facilidades pago. Carretera Carabanchel, 85 (Mataderos). (2)

GENERAL Motors recomienda para sus coches, lubrificantes Fiske's. Paseo del Prado, 32. (T)

FORD, ocho cilindros, 1934. Santa Engracia, 34, tercero izquierda. (E)

ALQUILER automóviles nuevos, sin chófer, dos pesetas hora. Doctor Castelo, 20 (teléfono 61598); Garage Andalucía. Torrijos, 20 (61261); Sánchez Bustillo, 7 (Puerta Atocha) (74000). (7)

ACADEMIA automovilista La Hispano. Coches europeos, americanos. Santa Engracia, 6. (2)

EXTRANJERO vende Graham Paige, por ausencia, como nuevo, verdadera ocasión. Teléfono 10799. (V)

ROLLS-Royce, ocho plazas, carrocería moderna, cuatro frenos. Víctor Hugo, 1. (E)

CALZADOS

CALZADOS goma, sport, inmejorables, reparaciones calzados goma; arréglanse bolsas goma e impermeables. Relatores, 10. Teléfono 17158. (24)

CONSULTAS

ALVAREZ Gutiérrez. Consulta vías urinarias, blenorragia. Preciados, 9; diez-una, siete-nueve. (18)

CURACIONES prontas, alivio inmediato, venéreo, sífilis, blenorragia, espermatorrea, sexuales. Clínica especializada. Duque Alba, 10; diez-una, tres-nueve. Provincias correspondencia. (5)

EMBARAZO, matriz. Doctor especializado. Hortaleza, 61. Contesto provincias. (2)

CLINICA acreditada. Tratamientos serios. Venéreo, sífilis, análisis. Once-una, cuatro-nueve. Especial, 5; económica, 2. Fuencarral, 59, entrada Emilio Menéndez Pallarés, 2 (antes Santa Bárbara). (10)

COMADRONAS

MERCEDES Garrido. Asistencia embarazadas, pensión, consultas. Santa Isabel, 1. (20)

PARTOS. Josefina. Pensión embarazadas. Médico especialista. Montera, 7. (2)

PARTOS. Estefanía Raso, asistencia embarazadas, económica. Mayor, 40. (11)

MARCISA. Consulta menstruación, hospedaje embarazadas. Conde Duque, 44, junto bulevares. (2)

PROFESORA partos, consulta faltas menstruación, médico especialista. Alcalá, 157, principal. (5)

JUANA Robla. Consulta menstruación, hospedaje, especialista. Santa Engracia, 150. (V)

ROGELIA Santos. Hospedaje autorizado embarazadas. Glorieta San Bernardo, 3. (T)

ANGELES González. Consulta, hospedaje. Contesto provincias. Jerónimo Quintana, 7. (5)

PROFESORA partos, consulta embarazadas. Plaza Chamberí, 10, bajo. (T)

EMBARAZADAS. Consulta médica gratuita. Hortaleza, 61. Provincias, sello. (2)

MATILDE. Partos, hospedaje, faltas menstruación, médico especialista. Hortaleza, 32. (18)

MARIA Mateos, profesora partos. Consultas, hospedajes embarazadas. Autorizada. Carmen, 33. Teléfono 26871. (2)

RISINIA, antigua comadrona. Consulta gratis. Hospedaje. Corredera Alta, 12. (6)

ASUNCION García. Consulta, hospedaje autorizado. Contesto provincias. Felipe V, 4. Teléfono 11062. (5)

MARIA Mateos, profesora partos. Consultas, hospedajes embarazadas. Autorizada. Carmen, 33. Teléfono 26871. (2)

COMPRAS

MOTORES, maquinaria, talleres completos, material eléctrico. Teléfono 71742. (20)

ALHAJAS, papeletas Monte. Casa Popular da mucho dinero. Esparteros, 6. (V)

ALHAJAS, papeletas del Monte. Paga más que nadie Granda. Espoz y Mina, 3, entresuelo. (T)

COMPRO muebles, pisos enteros, pensiones, objetos arte, oro, ropa, saldos. Soy rapidísimo. Llamad: 75831. (2)

TRAJES caballero, muebles, objetos, condecoraciones, porcelanas, pago sorprendentemente. Teléfono 52776. Adolfo. (3)

IMPORTANTISIMO. Compro mobiliarios, pianos, ropas, porcelanas, libros, plata, condecoraciones. Hidalgo. 74330. (T)

COMPRO máquinas escribir, multicopistas, sumadoras, calculadoras, aunque estén empeñadas. Enrique López. Puerta Sol, 8. (9)

COMPRO máquinas escribir usadas. García. Pérez Galdós, 9. (T)

MUEBLES, objetos, pisos, voy rápido. Pardiñas, 17. Teléfono 52816. (5)

COMPRO muebles, máquinas coser, escribir, porcelanas. Teléfono 33746. (5)

LA Casa Orgaz. Compra y vende alhajas, oro, plata y platino con precios como ninguna otra. Ciudad Rodrigo, 13. Teléfono 11625. (2)

COMPRO casa hipotecada Banco, buena renta. Reina, 29; once-una. Sin intermediarios. (16)

MUEBLES, alhajas oro, papeletas Monte, ropas, pago su valor. Espíritu Santo, 24. Compra, venta. Teléfono 17805. (20)

PAGAMOS más que nadie alhajas, objetos oro, plata, antigüedades, objetos de arte. Pez, 15. Prado, 3. (21)

PAGO oro ley 5,70 gramo y fino 8, peso exacto. Venta de alhajas ocasión verdad. Doldán. Preciados, 34, entresuelo. Teléfono 17353. (11)

COMPRO casa próxima Retiro, dos cuartos planta, hasta 500.000. Escribid: Barrera. Glorieta Bilbao, 3. (T)

COMPRO casa 400.000, Salamanca, Lealtad, Argüelles, Chamberí, Rosales, Florida, 18. Teléfono 31354. Fontagud. (T)

DENTISTAS

ALVAREZ. Magdalena, 26. Especialista dentaduras, precio módico. Consulta gratis. Teléfono 11264. (5)

MARIA Carmen Hernández Bravo. Goya, 52. Teléfono 52958. Consulta de 3 a 7. Francés, alemán. (T)

DENTISTA Cristóbal. Atocha, 39. Teléfono 20603. (T)

DENTISTA ofrécese domicilio, precios económicos. Avisos: San Agustín, 16, segundo. (2)

DANIEL Martínez. Fernando VI, 19, primero. Teléfono 41380. (8)

ENSEÑANZAS

15 pesetas clase diaria, corte, confección. Concédese título, métodos modernísimos. Academia Redondo. Romanones, 2. (18)

SEÑORITAS, aprendan corte, confección, dos meses. Lope Rueda, 10, entresuelo. (T)

BACHILLERATO muy abreviado. Escribid: Apartado Correos 12.073. Madrid. (T)

CEDO aulas completas para academias, enseñanza en general. San Felipe Neri, 2. Teléfono 26995. (A)

AVENTURAS DEL GATO FELIX

"Jeromín", la gran revista para niños, publica todos los jueves una plana completa de Aventuras del Gato Félix, diferentes de las que publica El DEBATE.

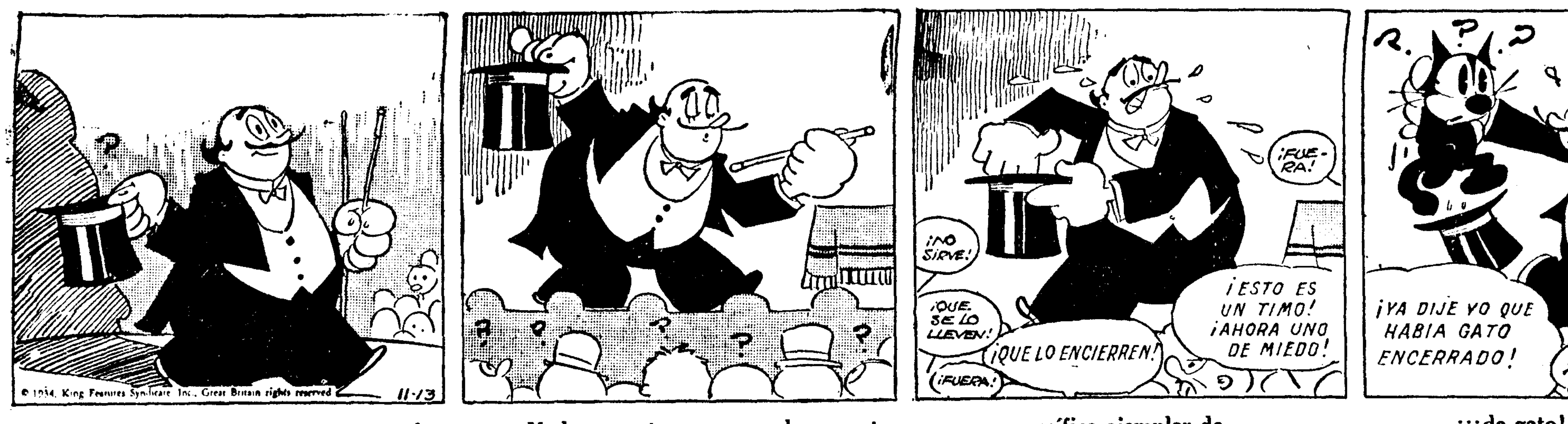

—No será difícil engañar a estos rústicos.

—Nada en esta mano, nada en esta otra, nada en la chistera. Vamos a sacar de dentro de ella...

...un magnífico ejemplar de...
—Ja, ja, ja. ¡Se cree que somos de pueblo!

—...¡¡¡de gato!!!
—¡Qué ocasión habéis tenido de callaros!

CORTE, aprendizaje rápido. Fernández de la Hoz, 38, principal derecha F. Estrada. (10)

TAQUIGRAFIA por Correo. García Bote, taquígrafo del Congreso. Ferraz, 22. (24)

"SINASPO". Nuevo método para enseñar idiomas. Alemán en un mes. Librería Nacional y Extranjera. (2)

TAQUIGRAFIA, mecanografía, contabilidad. Aritmética, Gramática, Ortografía. Atocha, 37. (18)

IDIOMAS. Examine en cualquier librería eficacísimos Métodos "Parejo". Innecesario profesor. (T)

IDIOMAS. Inglés, francés, alemán, italiano, profesor extranjero. Calle Apodaca, 9, primero. Teléfono 43488. (21)

ACADEMIA Domínguez. Cultura general, taquigrafía, mecanografía, 5 pesetas. Alvarez Castro, 16. (2)

ACADEMIA Bilbao. Secretarios, Dirección Seguridad, mecanografía (alquilamos), bachillerato, comercio, taquigrafía, cultura, idiomas. Fuencarral, 119, segundo. (2)

PROFESOR francés, nativo, universitario, enérgico, enseña rápidamente personas necesitando dominar francés. Especialidad preparación candidatos diplomáticos y comercio exterior. Traducciones, inclusive técnicas, rápidamente ejecutadas. Precios moderados. Preciados, 9. (2)

LECCIONES inglés, precios moderados, competentísima inglesa. Teléfono 52643. Velázquez, 69. (2)

MECANOGRAFIA, taquigrafía (enseñanzas-dictados). Especialidades. Academia Montera. Montera, 7. (16)

PROFESORA de Londres (diplomada), lecciones. Alcalá, 183. Teléfono 54399. (A)

PROFESORA francesa (París), diplomada, lecciones. Teléfono 52375. (A)

ESPECIFICOS

TE Pelletier. Evita estreñimiento, congestiones, hemorroides, 15 céntimos. (V)

LOMBRICINA Pelletier. Purgante infantil, expulsa lombrices, 20 céntimos. (V)

ENFERMOS gripe. Jarabe Bronco-Pulmol. Cura la tos. Venta en farmacias. (2)

ENFERMOS: Pedid contra reembolso farmacia Carreño, Dato, 12, Madrid, cuantos específicos y medicamentos necesiten. (18)

MUCHAS enfermedades de la piel provienen de vicios de la sangre, se curan y evitan tomando el tónico, depurativo Iodasa Bellot. Venta farmacias. (22)

FILATELIA

COMPRO todo su valor sellos, colecciones, cartas antiguas. Maraver. Costanilla Angeles, 13, bajo. Madrid. Teléfono 21299. (2)

FOTOGRAFOS

PARA retratos artísticos de Carnaval, niños, bodas, ampliaciones. Roca. Tetuán, 20. (2)

FOTOGRAFIA industrial, preparación catálogos, trabajos color. Rasche. Glorieta Bilbao, 1. Teléfono 32436. (3)

FINCAS

Compra-venta

VENTA San Fernando, 170 fanegas, a 300 pesetas. Teléfono 13346. (24)

FINCAS rústicas, urbanas, solares, compra o venta, alquileh villas, pisos amueblados. Administraciones "Hispania". Oficina la más importante y acreditada. Alcalá, 60 (lindando Palacio Comunicaciones). (3)

FINCAS, compras, ventas, permutas. Administración de casas. Antigua y acreditada Agencia Villafranca. Génova, 4; cuatro-seis. Teléfono 32245. (3)

ALQUILO precioso hotel, tres pisos, con, sin muebles. Razón el mismo, tres-seis. José Marañón, 14. (3)

VENDO hotel dos plantas, 9 habitaciones, servicios con cuarto baño, patio, jardín, garage (Dehesa Villa); tranvía puerta. Pesetas 32.000, facilidades pago; 2-4. Teléfono 32272. (2)

VENDO casa nueva, Mediodía, centro Chamberí, sólo tiene cuartos exteriores, renta 46.750, vendo 465 mil pesetas, deducir Banco. Chinchilla, 7: de 7 a 8. (T)

HOTEL paseo Rosales. Todo confort. Garage, vendo suma urgencia, 50.000 duros. Escribid: Apartado 9.081. Madrid. (2)

PISOS. Vendo cuatro en la calle de Recoletos, al Mediodía, cada piso constituye toda la planta, muy capaces y confort. Valverde, 8, segundo izquierda. Señor San Miguel. (10)

SOLAR, Hermosilla, 3. Mediodía, Poniente. Señor Sánchez Blanco. Augusto Figueroa, 4. (2)

VENDO casa calle Almansa, 11.000 duros. Informes: Princesa, 41. Confitería. (T)

FINCAS rústicas compro y cambio por casas en Madrid. Brito. Alcalá, 94. Madrid. (2)

HERMOSO hotel en lo mejor Prosperidad 40.000 pies, propio sanatorio o colegio, se vende o alquila. Calle Mayor, 26. Peletería. (7)

VENDESE casa 155.000 buenísimas condiciones pago. Espartinas, 7: tardes. (18)

FINCAS. José María Ortiz de Solórzano. Compra, venta de fincas rústicas y urbanas, solares. Fuencarral, 33. Madrid. (T)

VENDO pequeña finca rústica cerca Madrid. Teléfono 55883. (T)

CASA al lado Corredera, renta 11.400 pesetas, precio 24.000 duros. Villafranca. Génova, 4, cuatro-seis. (7)

FINCAS. José María Ortiz de Solórzano. Compra, venta de fincas rústicas y urbanas, solares. Fuencarral, 33. Madrid. (T)

SOLAR esquina, 6.000 pies, dos naves, 68.000 pesetas. Mitad una nave, jardín, fachadas a María Guzmán y Modesto Lafuente, 56, pesetas 35.000. Angel García. (T)

COMPRO solares hasta 20.000 pies, buenos sitios, pago contado. Serrano. Eduardo Dato, 21: siete-nueve. (2)

PERMUTO dos casas por solares, buena renta, excelente sitio. Serrano. Eduardo Dato, 21: siete-nueve. (2)

CAPITALISTAS, ocasión. Vendo cinco casas distintos precios, barrios aristocráticos, construcción inmejorable, precios excepcionales. Serrano. Eduardo Dato, 21: siete-nueve. (2)

CASA compro 350.000 a 500.000 pesetas, preferencia barrios Argüelles, Pozas. Detalles completos: Apartado 10.038. (3)

SE vende hotelito con jardín, 20 frutales, con abundante fruta, 4.400 pies, cuatro kilómetros de Sol, próximo tranvía Extremadura, 6.000 pesetas. Razón: Conde Romanones, 9. Pensión. (5)

VENDO casa calle Hortaleza, 19.000 duros. Informarán: teléfono 16279. (8)

VENDO casa Alberto Aguilera, dos cuartos planta, confort, renta 36.000 pesetas, precio 135.600, quedándose hipoteca Banco. Escribid: Apartado Correos 10.057. (8)

VENDO casa moderna 55.000 pesetas libres, 70.000 Banco, renta 14.300, mitad contribución. Planos Ortuño, 18066. Hor-grandes naves, con capacidad para 30 coches, cuartos encargado, materiales. Ser-taleza, 59. (8)

PARA garage o industria arriendo o vendo, calle Joaquín María López, 4, dos vicios. Facilidades pago. Escribid: González-Corroto. Vallehermoso, 34. (11)

VENTA casa céntrica adquiérese 20.000 duros. Marqués Toca, 4. (E)

FLORES

LA mejor tienda en plantas y flores naturales en San Bernardo, 68. Madrid. (V)

GUARDAMUEBLES

MUEBLES, 5 pesetas, recogida gratis. Paseo Marqués Zafra, 18. (5)

HIPOTECAS

HIPOTECAS. Miguel Pizarro, agente oficial. Fuencarral, 33. Madrid. (T)

DESEO 130.000 pesetas después Banco sobre casa Madrid. Teléfono 43529. (3)

HUESPEDES

PENSION Domingo. Aguas corrientes, económico. Mayor, 9, segundo. (20)

PENSION confort, precios reducidos. Narváez, 19. "Metro" Goya. (T)

NECESITAMOS habitaciones bonitas para estables. Preciados, 10. Peletería. (V)

FAMILIARMENTE, 5,25 a 6,75, incluído baño, calefacción, teléfono. Preciados, 35, primero izquierda. (18)

PENSION Cristóbal. Confortabilísima, desde 10 pesetas. Preciados, 4, principal. (16)

GRATIS indicamos habitaciones, pensiones todos precios, ahorrándose molestias. Internacional. Príncipe, 1. (V)

PENSION Nueva Bilbaína. Espoz y Mina, 17, primero. Todo confort. (23)

ESTOS anuncios, Agencia Reyes. Preciados, 52. Grandes descuentos. 21333. (18)

HOTEL Fornos. Confortabilísimo, desde 5 pesetas. Teléfono. Fuentes, 5, principal. (18)

PENSION Suiza. Gran confort, excelente cocina española, mejor sitio Madrid. Paseo del Prado, 14. Teléfono 18691. (18)

GRATUITAMENTE facilitamos información hospedajes, particulares, pensiones. Preciados, 10. Peletería. (V)

PENSION cuatro pesetas, balcón calle, habitaciones independientes. Pez, 20, segundo. (18)

KINOS. Magnífica habitación independiente, económica, matrimonio, señoras, derecho cocina, ascensor, teléfono, hall recibir. Santa Engracia, 5, entresuelo (junto plaza Santa Bárbara). (T)

PENSION completa, 6 pesetas, confort. Alberto Aguilera, 11, segundo derecha. (3)

FAMILIA médica, casa soleada, admitiría enferma o niños. Teléfono 19498. (3)

COLINDANDO Gran Vía, pensiones céntricas, desde 7 pesetas. Miguel Moya, 4. Concepción Arenal, 3. (2)

PENSION Rua. Magníficas habitaciones, calefacción, aguas corrientes, desde siete pesetas. Mayor, 8. (5)

GRAN Vía. Habitación exterior, matrimonio estable, económico. Teléfono 21895. (V)

RESTAURANT Mercedes. Montera, 29. Cuatro platos, vino, postres, 1,70; habitación, 2,50; completa, 6 pesetas. Calefacción. (7)

PENSION El Grao. Exteriores, aguas corrientes, calefacción, precios reducidos. Preciados, 11. (18)

ESTUDIANTES, estables, edificio moderno, pensión desde 6,25, dos; individual, 8,75; calefacción central, ascensor, frente Palacio Prensa. "Baltymore". Miguel Moya, 6, segundos. (18)

HABITACIONES exteriores, amigos, 4,50, 5, completa, tres platos, postre, baño, teléfono. Arrieta, 8, entresuelo izquierda. (2)

PENSION Cristóbal. Confortabilísima, desde 10 pesetas. Preciados, 4, principal. (16)

RESIDENCIA Hogar señoritas, dirigido familia distinguida, calefacción. Pavía, 2. (18)

PENSION Hernando. Completa, seis, siete pesetas, comida vasca, baño, calefacción, teléfono, ascensor. Romanones, 11. (18)

PENSION honorable desde 6 pesetas. Sacramento, 6. (A)

CONFORTABLE dormitorio, con, sin. Dato, 10, primero 2. (18)

PENSION Pili. Fuencarral, 19, segundo. Tres platos, vino, postres, habitaciones exteriores, calefacción, baño, teléfono, ropa, cinco pesetas. (4)

FALCON lujoso, exterior, matrimonio, calefacción central. Santa Engracia, 5. (T)

HOTEL Niza. Calefacción central, aguas corrientes, completa 8 pesetas, ascensores subir y bajar. Dato, 8. Gran Vía. (10)

PENSION Rodríguez. Gran confort, cocina de primer orden. Pensión, desde 10 pesetas; habitaciones, desde 5. Avenida de Peñalver, 14 y 16. (T)

FAMILIA honorable cede gabinete, todo confort, único. Ayala, 112, entresuelo centro izquierda. (2)

DOS, tres amigos, calefacción, baño, ducha, teléfono, completa, 5,50. Cardenal Cisneros, 51, principal. (3)

ARGÜELLES. Gran confort, estilo moderno, dos, tres personas, completa, económico. Rodríguez San Pedro, 61, entresuelo derecha, esquina Gaztambide. (3)

HOTEL Rialto. Pi Margall, 22, tercero. Teléfono 23028. Habitación, tres amigos, estables, baratísima, excelente comida. (5)

HOTEL Rialto. English spoken; on parle français. Pensión desde diez pesetas. Ascensores, aguas corrientes, cocina selecta, limpieza sin igual. Gran Vía. Pi Margall, 22, terceros. Teléfono 23028. Madrid. (5)

INCREIBLE. Hospedaje completo desde 6,25; edificio, instalación, nuevos, todos adelantos, calefacción central, ascensor; plato ternera diario (frente Palacio Prensa). "Baltymore". Miguel Moya, 6, segundos. (18)

GABINETE, alcoba exterior, confort, con comida. San Jerónimo, 19, segundo. (A)

MAGNIFICA habitación exterior para dos amigos, empleados, opositores, confort, trato esmerado. Cuesta Santo Domingo, 4. Señor Parra. (V)

CEDO habitación caballero dormir. Hortaleza, 32. Velasco. (T)

HABITACION exterior, económica, uno, dos amigos, baño, teléfono. 48165. Plaza España. (T)

HERMOSA habitación confortable, con, casa lujo. Velázquez, 55. (T)

PENSION Arenal. Confort, seis pesetas. Mayor, 14, primero. (2)

CABALLERO estable, pensión completa, económica, calefacción, baño gratis, teléfono, ascensor. Conde Xiquena, 13, principal derecha. (2)

HABITACION, con, sin, teléfono, calefacción, baño, ascensor (Argüelles). Cárceles, 13, portería. (2)

VILLAFLOR. Todo confort, 7-8 pesetas, pensión completa. Eduardo Dato, 31. (2)

FAMILIA distinguida daría pensión confort, barrio Salamanca. Teléfono 60513. (2)

GRATUITAMENTE proporciona huéspedes, pensiones. Marán. Espoz Mina, 5. 12615. (3)

SEÑORAS admiten uno, dos huéspedes. Leganitos, 27, tercero izquierda. No pregunten portería. (5)

ESPLENDIDA habitación exterior, aguas corrientes, calefacción central, baño, teléfono, esmerada comida. Peñalver, 14, principal izquierda. (6)

HABITACION exterior, pensión, baño, calefacción, teléfono. Covarrubias, 35. (8)

HERMOSA habitación con mirador, matrimonio, amigos, baño, teléfono, pensión. Cardenal Cisneros, 7, segundo izquierda. (8)

GRATUITAMENTE informamos hospedajes. Preciados, 33. Teléfono 13603. (18)

DESEO pensión barrio Salamanca, inútil sin calefacción, teléfono. Vázquez. Continental. Carretas, 3. (V)

GABINETE, alcoba exterior, dos personas, completa seis pesetas, ascensor, baño, calefacción, teléfono. San Jerónimo, 19, segundo. (A)

FAMILIA católica admitiría estables cinco pesetas, céntrico, todo confort. Teléfono 23516. (A)

PENSION Cabrera. Cañizares, 5. Casa Católica, solvente, ascensor, desde cinco pesetas, completo. (A)

MATRIMONIO, señorita o caballero formal, con, sin, Churruca, 20, principal centro derecha. No pregunten portera. (E)

HABITACION buena, económica, confort. Hermosilla, 50, tercero centro. (E)

PENSION completa 5 pesetas, buen trato, baño, teléfono. Hernán Cortés, 9, principal. (18)

HERMOSAS habitaciones, baño, ascensor, teléfono. Rodríguez San Pedro, 57 duplicado, entresuelo izquierda. (3)

PENSION Gran Vía, espléndida, lujosa, soleadísima habitación, máximo confort, tres amigos, siete pesetas; matrimonio, ocho. Avenida Dato, 23, cuarto. (18)

HUESPED estable se desea, todo confort, teléfono, calefacción. 61695. (18)

MIAMI. Pensión confort, aguas corrientes, económico. Hortaleza, 3, primero. (A)

PARTICULAR desea dos amigos estables, excelente comida, exterior, 6.50. Castelló, 35, cuarto izquierda. (T)

ALQUILO habitación matrimonio honorable, con, sin, sol, confort, teléfono. Alcalá, 38, tercero. (T)

PARTICULAR cede habitación confort, céntrica, caballero estable. 35098. (8)

FAMILIA honorable alquila magnífica habitación exterior, para dos amigos, empleados, opositores, confort, trato esmerado. Cuesta Santo Domingo, 4. Señor Parra. (8)

KINOS. Magnífica habitación independiente, económica, matrimonio, señoras, derecho cocina, ascensor, teléfono, hall recibir. Santa Engracia, 5, entresuelo (junto plaza Santa Bárbara). (T)

GABINETE exterior, confort, matrimonio, dos amigos. Alcalá, 94, primero derecha, escalera izquierda. (18)

JUSTO. Jardines, 21. Comidas, 1,50, cuatro platos abundantes. (3)

PALERMO. Pensión lujosísima, especialidad estables. Plaza las Cortes, 4, cuarto. (18)

PENSION Brasil, antes Montalvo. Todo confort, hermosas habitaciones para viajeros estables, casa familiar. Montera, 53, segundo A. Pi Margall, 1. (16)

RESIDENCIA Internacional de señoritas. Precios económicos. Mayor, 71 moderno. Directora: doctora Soriano. (10)

FAMILIA distinguida desea caballero único, estable. Teléfono 58397. (T)

PENSION, estables, económica, buena cocina, teléfono, baño. León, 8, principal. (T)

SE necesita habitación propia para secretaría sociedad, 50 pesetas mes. DEBATE 24. (V)

PENSION Castillo. Arenal, 23. Católica, muy económica, calefacción. Tel. 11091. (T)

VIUDA cede habitación caballero, señorita. Núñez Balboa, 83, bajo derecha. (T)

PARTICULAR daría pensión confort, caballero. Doctor Cortezo, 10. (7)

LABORES

DIBUJOS, iniciales sueltas, figurines, patrones. "La Casa de los Dibujos". Carmen, 32. (5)

LIBROS

"CARTILLA de Automóviles", Arias y Otero, segunda edición. Funcionamiento, manejo, averías del automóvil moderno. (6)

PROPAGANDISTAS. Sermones voladores, 0,70 centenar. Autores Jesuitas. Pídanse: Bilbao. Apartado 73. (T)

COMPRAMOS libros, novelas. Librería El Estudiante. Pozas, 2 (esquina Pez). (5)

LIBROS, bibliotecas todas clases, compro a particulares. Teléfono 13945. (5)

MAQUINAS

4.000 máquinas de escribir, coser, ocasión verdad, a mitad de precio. Quien bien se administra no compra a plazos. Leganitos, 1. Veguillas. (20)

MAQUINAS escribir ocasión a 125, 300, 400, 500 pesetas. También alquilamos buenas máquinas. Enrique López. Puerta Sol, 6. (6)

MAQUINAS escribir, reconstrucción esmerada, esmaltándolas a fuego. Abonos mensuales de limpieza domicilio. Casa Americana. Pérez Galdós, 9. (T)

MAQUINAS escribir. Alquiler, venta plazos, reparaciones perfectas. Morell. Hortaleza, 17. (21)

MAQUINAS Singer. El mejor taller de reparaciones. Cava Baja, 26. (V)

OCASION. Las mejores máquinas Singer, garantizadas. Cava Baja, 26. (V)

MODISTAS

MAGNIFICA modista, confección esmeradísima. Vestidos y abrigos. Hechura desde 15 pesetas. Montera, 47, segundo izquierda. Teléfono 14977. (T)

ROLLAND, modista. Hechuras, 20 pesetas. Almirante, 7. Teléfono 26917. (T)

MODISTA de San Sebastián. Confecciona veinticuatro horas, especialidad trajes noche. Abada, 23, junto cine Avenida. Teléfono 21387. (18)

MARIE. Alta costura. Vestidos, abrigos. Marqués Cubas, 3. Se admiten géneros. (5)

MODISTA económica, corta, prepara, enseña corte, domicilio. Cuesta Santo Domingo, 10. (5)

PELETERIA, confección, renares, desde 40 pesetas. Renardinas. Teñimos. Bola, 13. (3)

TERESA. Vestidos fantasía, trajes chaqueta; hechuras, 20 pesetas. Manuel Becerra, 2. (2)

TRAJES máscara en tela y papel, precios módicos. Luppitaka. Mayor, 71 moderno. (10)

MUEBLES

NOVIAS. Duque de Alba, 6. Muebles baratísimos. Inmenso surtido en camas doradas, madera, hierro. (24)

MUEBLES y camas estilo moderno, precios modestos. Torrijos, 2. (23)

MUEBLES. Gran Bretaña. Camas y muebles. Plaza Santa Ana, 1. (T)

MUEBLES. Veguillas. Desengaño, 20. Camas doradas, plateadas. Veguillas. Desengaño, 20. (10)

OPTICA

OPTICAS Arnau. Proveedor Clero, Ordenes religiosas, 15 por 100 descuento, graduación vista gratis, personal competente. Plaza Matute, 4; Conde Romanones, 3. Madrid. (V)

PELUQUERIAS

PALACIO de la Permanente. Glorieta Quevedo, 2. Teléfono 41843. Hernández. Confort, higiene, últimos adelantos, proyecciones cinematográficas. Peinados de arte, ondulaciones todos estilos, tintes, permanentes, todo incluído, seis pesetas, garantizadas. (V)

TRASPASO peluquería señoras, céntrica. Razón: San Bernardino, 11. Dámasa. (E)

PRESTAMOS

PRESTAMOS autorizados sobre alhajas y papeletas. Carrera San Jerónimo, 9, entresuelo. (11)

ACEPTARIA en letras tres mil pesetas, a tres meses fecha, solvencia. (Usureros no.) Apartado 6.012. (T)

PARA fabricación relacionada con el automóvil deseo colaborador aporte de 10 a 25.000 pesetas. Escribid: Lucat. Padilla, 117. (T)

PARA ampliación y fundación de una sociedad negocio ingeniería, magníficos rendimientos, deséase capital hasta un millón. O. Polle, ingeniero. Gaztambide, 9. (T)

DOY 150.000 pesetas primera hipoteca sobre buena casa Madrid, no trato intermediarios. Escribid: DEBATE número 48.187. (T)

PRESTAMOS con toda rapidez hasta pesetas 10.000, con garantía. Escribid detalladamente: Apartado 8.051. (T)

RADIOTELEFONIA

RADIORREPARACIONES sin competencia, máxima garantía. Economía. Radiorrepa. Plaza San Miguel, 7. Teléf. 25545. (V)

REPARACIONES radios todas marcas, garantía, rapidez, economía. Vivomir. Alcalá, 67. (3)

RADIO, reparaciones garantizadas por ingenieros especializados; rapidez, perfección, economía. Martín Mayor. Goya, 77. Teléfono 59171. (3)

RADIOS toda onda, corriente universal, seis válvulas, todas las mejores marcas, 395 pesetas, precio único. Isoc. Peligros, 7, principal. (3)

MAGNIFICOS aparatos desde 60 pesetas. Casa Fuentes. Arenal, 20. (3)

REPARACION garantizada todas marcas, expertos radiotécnicos, precios económicos. Teléfono 20126. (3)

SUPERHETERODINO Ultramar, nueve tubos, toda onda, 575 pesetas. Montera, 29. Teléfono 13300. (6)

SASTRERIAS

SASTRERIA Peinado. Reformo, vuelvo gabanes, trajes, libreas. Almagro, 12. (T)

HECHURA de traje o gabán, 40 pesetas; vuelta, 25. Arrieta, 9. (5)

TRABAJO

Ofertas

ANUNCIOS todos periódicos. Agencia Reyes. Preciados, 52. Descuentos. 21333. (18)

500-1.000 mensuales, haciéndonos circulares, direcciones, juguetería (provincias). Apartado 544. Madrid. (5)

NODRIZAS y servidumbre proporcionamos gratuitamente, llamando teléfono: 16279. Palma, 7. (8)

NECESITANSE señoritas hagan labor fina de punto. Presentar muestras de 10 a 1. Alcántara, 54. (T)

COLOCACIONES particulares, administradores, cobradores, mecanógrafas, ordenanzas, porteros, 16.000 colocados. Costanilla Angeles, 8. (18)

DESEO viajantes provincias y agentes Madrid, introducidos farmacias, perfumerías, elevada comisión, reserva absoluta. Dirigirse: Buitrago. Costanilla Angeles, 15. (2)

AFICIONADOS cinematográficos que deseen buen porvenir. Escriban: Cinematográfica Nacional. Aranjuez. (6)

AGENTES de publicidad para asunto de gran rendimiento. 11 a 1. "Publiservicio". Pi y Margall, 7. (9)

SEÑORITAS buena presencia, trabajo lucrativo, serio, necesitamos. Presentarse 4 a 6. Pi y Margall, 7, principal A número 18. (9)

100-150 pesetas semanales trabajando mi cuenta propio domicilio, pueblos, provincias. Apartado 9.077. Madrid. (V)

NECESITAMOS agentes con clientela entre todos los ramos del comercio e industria, asunto serio, compatible con otras actividades, pudiéndose sacar buenos ingresos. Carrera San Jerónimo, 5: de 4 a 6. (16)

SE necesita ama seca y cocinera. Serrano, 22. Teléfono 51635. (T)

NECESITANSE dadores de sangre para trasfusión, bien retribuídos. Doctor Morales. Lista, 47. (T)

NECESITASE cocinera joven, ayudando casa, informada. Claudio Coello, 35, tercero derecha. (T)

NECESITO cocinera, doncella y para todo. Duque Sexto, 14. (23)

NECESITO mozo de comedor, buena presencia, joven, buenas referencias. Duque Sexto, 14. (23)

FALTAN cocineras, doncellas y chicas para todo. Palma, 7. Agencia. (8)

FALTA nodriza 150 pesetas sueldo. Palma, 7. (8)

PROPORCIONAMOS servidumbre informada seriamente. Preciados, 33. Teléfono 13603. (18)

DOCTOR en Ciencias Económicas y licenciado Derecho daría clase particular, especialidad, económica, a alumno o grupo de alumnos seleccionados. Escribid: Doctor. Postas, 23. Anuncios. (V)

POLICLINICA céntrica faltan especialistas y dentista. Teléfono 70260. (V)

PRECISANSE agentes sueldo, comisión. Conde Xiquena, 9, bajo derecha. (E)

Demandas

DONCELLAS, cocineras, amas, nodrizas, informadas. Católica Hispanoamericana. Fuencarral, 88. Teléfono 25225. (5)

ELECTRICISTA económico, instalaciones, montajes, se reciben avisos: teléfono 41392. (T)

SEÑORA: La Milagrosa, institución católica, proporciona servidumbre cristiana. 57269. (23)

ADMINISTRADOR propiedades, bienes particulares, ofrécese, garantías efectivas, responsabilidad absoluta. Escribid: Apartado Correos, 362. (16)

AMA cría montañesa. Lista, 26, bajo derecha. (T)

ADMINISTRACION fincas, bienes, secretaría, análogo, solvencias, garantías. Escribid: DEBATE número 50.186. (T)

PARA Bancos u oficinas se ofrecen dos jóvenes de 17 y 18 años, bien impuestos de contabilidad, mecanografía y francés. Dirigirse: Casa Editorial Hernando. Quintana, 31. Madrid. (T)

JOVEN 28 años, conducta intachable, se ofrece para encargado, cobrador, ordenanza, lacayo o cosa análoga. Inútil si no es casa o entidad católica. Escriban a: EL DEBATE número 48.330. (T)

SEÑORITA educada, buenas referencias, acompañaría señorita, señora sola. Escribid: DEBATE 48.335. (T)

INGLESA da lecciones domicilio. Teléfono 57988. (V)

OFRECESE cocinera y doncella, señorita francesa, alemana para niños. Centro Católico. Eduardo Dato, 25. (T)

OFRECESE portero informadísimo. Teléfono 24249. (T)

ABOGADO católico, nobleza, capital propio, todo género informes, ofrécese, administración fincas, capitales, gerencia, asesoría, 5 a 7 tarde. Teléfono 55788. (T)

DONCELLA informada necesítase. Paseo Prado, 26. (T)

OFRECESE chica mañanas, limpieza clínica, oficina. Dirigirse: Caballero de Gracia, 22, portería. (T)

OFRECESE profesor mercantil, veinticinco años, buenas referencias. Alonso Cano, 67. Pensión Pilar. (T)

CRIADO ofrécese sin pretensiones, acostumbrado enfermos, cocinero. Claudio Coello, 38. Vaquería. (T)

PERSONA honorable, garantías, se ofrece para director, gerente, administrador asunto serio, reserva absoluta. Escribid: "Dirección". Prensa. Carmen, 16. (2)

MEDICO honorable con garantías, gran conocedor asuntos laboratorio, especialidades, se ofrece asunto serio. Escribid a: Laboratorio. Prensa. Carmen, 16. (2)

MATRIMONIO joven úrgele portería hombre o mujer. Mendizábal, 66, bajo izquierda. (2)

OFRECESE señorita francesa enseñar inglés correctamente a niños, externa, buenísimas referencias. Preciados, 33. 13603. (18)

OFRECENSE doncella y costurera, modista, domicilio, informadas. Teléfono 11716. (V)

AMA cría, asturiana, ofrécese, inmejorables referencias. Teléfono 49334. Durán. Gaztambide, 19. (A)

MAESTRO joven, católico, desea cualquier empleo. Cava Baja, 1, portería. (E)

A. Católica ofrece cocinera, doncella vascongadas, ama seca, chica para todo. Larra, 15. 15966. (3)

ALEMANA, inglés, español, ofrécese trabajo oficina. Porlier, 34, tercero E. (A)

TRASPASOS

TRASPASASE negocio gran rendimiento 30.000 duros, enfermedad. Príncipe, 14. Villoria. (3)

TRASPASO Residencia Hogar señoritas, inmejorables condiciones, ausentarme. Pavía, 2. (18)

VERDADERA ocasión traspásase distinguida pensión, lujosamente amueblada, sin intermediarios. Informarán: tel. 36735. (T)

AMPLIO local 240 metros cuadrados, 100 pasos Puerta Sol. Navarro. Viriato, 13: de 2 a 3. (18)

FABRICA jabones, establecimiento venta, toldo, estantería, mostrador, enseres. Teléfono 34534. (8)

LOCAL centriquísimo, magnífico para instalar bar, alquiler reducido. Informarán: Relatores, 15, fotografía. (V)

BONITA tienda mercería, un hueco, poca renta, sitio céntrico. Informarán: Salvador, 4, tercero (tres a cinco). (V)

TRASPASO urgentemente en Madrid y San Sebastián importantes institutos belleza, con espléndidos salones de peluquería señoras, magníficas instalaciones, sitios inmejorables, acreditadísimos. Razón: Leganitos, 44. Madrid. (T)

GRANJA acreditadísima, cunicultura, avicultura, 12 kilómetros Madrid, traspaso, viviendas, huerta magnífica, electricidad. Apartado 13.001. Madrid. (3)

TRASPASO pensiones. Dos confortabilísimas, modernas, siete años acreditadas, 6.750 pesetas y otra 8.750. Miguel Moya, 6, segundo. (3)

OCASION. Traspaso hermosa tienda céntrica, instalada. Barquillo, 32. (18)

¿QUEREIS traspasar establecimientos? Acudid Marán. Espoz Mina, 5. (3)

ESTANCO buenas condiciones, panadería, local, sitio importantísimo. Barbieri, 14. Vinos. (5)

TOMARIA traspaso estanco, bueno, céntrico. Apartado 12.190. (V)

VARIOS

JORDANA. Condecoraciones, banderas, espadas, galones, cordones bordados de uniformes. Príncipe, 9. Madrid. (23)

ENFERMOS crónicos. Sensacional descubrimiento científico. Todos podéis curaros por los Rayos Cósmicos. Consultorio médico por correspondencia. Deseamos representantes Circuitos oscilantes hertzianos. Jesús del Valle, 10. Madrid. (6)

EBANISTA, barnizador, económico, reformo, construyo muebles. Teléfono 42165. (T)

SANTA Teresa. Espejos manchados los deja nuevos. Teléfono 70530. (2)

ACUCHILLADO, encerado, a 0,70 metro cuadrado. Teléfono 36991. (E)

PINTO habitaciones, cinco pesetas. Respondo trabajo. 40938. (V)

HABITACION, matrimonio, dos amigos, confort. Fernández Ríos, 27, primero. (3)

VENDO barato perros lobos seis meses. Ruiz, 3. Teléfono 45705. (8)

CANARIOS, varias clases, cardenalitos, hembras especiales para criar. Pez, 21, depósito Alemán. (8)

CABALLEROS, camisas, pyjamas, calzoncillos reformas, admito géneros. Arroyo. Barquillo, 15. (T)

EL mejor y el mayor stock en discos de todas las marcas lo encontrará en Aeolian. Peñalver, 22. (V)

NADIE como Aeolian en precios, calidad y condiciones. Aeolian. Peñalver, 22. (V)

CREDITO dental. Carretas, 19. Puentes y dentaduras a plazos, extracciones de muelas sin dolor, 5 pesetas, abierto toda la noche. (10)

SEÑORAS: arreglo, tiño todos los bolsillos. Manuel Sánchez. Príncipe, 20 (fábrica). (3)

DEPILACION eléctrica inofensiva, masaje eléctrico medical. Doctor Subirachs. Montera, 47. Madrid. (8)

MUY pronto en toda España brocha afeitar (patentada) para un servicio, esterilizada y jabón, 10 céntimos. Manufacturas Nestal. (18)

PARA anunciar en periódicos con descuentos, Hijo Valeriano Pérez. Progreso, 9. (7)

ANTICIPO pagas clases pasivas. Escribid Rex. Número 509. Pi Margall, 7. (4)

CAPITALISTAS, máximo interés y garantías, asunto interesante. Teléfono 24371. (E)

VIAJES Alemania resultan muy económicos utilizando marcos registrados con descuentos considerables. Informes y cheques: Banco Germánico. Carrera San Jerónimo, 26. Madrid. Apartado 380. (18)

VENTAS

TORNOS cilíndricos, taladros, cepillo, tupies, sierras, regruesadoras de ocasión a plazos. Móstoles. Cabestreros, 5. (20)

TOLDOS, lonas, saquerío. Imperial, 6. Teléfono 16231. Madrid. Remito muestras. (T)

CAMAS cromadas, inoxidables, sommier acero Victoria. Torrijos, 2. (23)

ARMONIUMS, pianos ocasión, contado, plazos, alquileres. Rodríguez. Ventura Vega, 3. (24)

GALERIAS Ferreres. Echegaray, 25. Cuadros decorativos, cuadros colecciones, cuadros Museos, cuadros religiosos. Exposiciones permanentes. (T)

JOYERIA Infantil. Alhajas pequeñitas, finas y de imitación. Montera, 7. (V)

CAMAS, las mejores y más baratas: del fabricante al consumidor. Bravo Murillo, 48. La Higiénica. (5)

LIQUIDAMOS platos, loza fina, surtidos, a 4.85 pesetas docena. Cristalerías finas, colores surtidos, a 4.85 pesetas. Valencia, 26. (4)

PIANOS, autopianos, garantizados. Compra, venta, alquiler. Antigua Casa Corredera. Valverde, 20. (3)

RASE. Tasmanis, 0.50; liebres negras, 4.50; guanacos legítimos, 35. Cava Baja, 16. "Italianos". (7)

BILLARES automáticos de Mapa "Jig Saw", contado, plazos, alquiler. Otros modelos nuevos, cincuenta pesetas mensuales. Martín Mayor, Goya, 77. (3)

ALMACEN carbones detall "La Universal". Antracitas calefacciones, cocinas, salamandras, precios baratísimos, por toneladas importantes descuentos. Antracita inglesa, saco 40 kilos, 5,90; Fabero, 5.70; almendrilla, 4,90; astillas, 40 kilos, 4 pesetas. General Castaños, 15. Teléf. 36401. (V)

CUADROS, antigüedades, objetos de arte. Exposiciones interesantes. Galerías Ferreres. Echegaray, 25. (T)

LIQUIDACION magníficos gramófonos, cuarta parte de su precio. Arenal, 20. (3)

BODA deshecha, vendo alcoba. Cuesta Santo Domingo, 10, entresuelo derecha. (18)

SE vende hotel. Calle de Almansa, número 25 (Cuatro Caminos). Razón: Doctor Velasco, número 6, tercero. (T)

PARTICULAR vende barato comedor tallado, librería tallada, bargueño, olla cobre, vitrina, reloj inglés, todo antiguo. Reina, 29: once-una. Abstenerse profesionales. (16)

COMEDOR suntuoso, sala imperio, despacho gótico: 3 a 6. Montalbán, 11. (T)

PIANOS baratísimos, plazos; reparaciones, afinaciones. Puebla, 4. Muñoz. Teléfono 20328. (10)

ALFOMBRAS, linóleum. Gran saldo, enormes rebajas. Fuencarral, 9. Polo. (8)

PIANO de cola ocasión, baratísimo, seminuevo. San Mateo, 1. Pianos. (3)

POLIGRAFO La Blanca, multicopista. Ventas garantizadas, prospectos. Moya Hermanos. Vitoria (España). (T)

PIANOS, pianolas, radios procedentes de cambio por nuestros aparatos, a precios baratísimos. Plazos, cambios. Aeolian. Conde Peñalver, 22. (V)

ESTERAS, tapices, terciopelos baratísimos, felpillas coco para portales y autos. Hortaleza, 76, esquina Gravina. Tel. 14224. (18)

VENDO hotel (Guindalera), construcción sólida, 45.000 pesetas. Informes: teléfono 49023. (A)

OCASION. Lote novillas primero, segundo parto. A. Iraola. Aranjuez. Teléfono 28-R. (T)

A todas horas del día, de la noche, incluso en festividades, siempre, siempre, hay una guardia permanente en la Casa Mostoles, Cabestreros, 5, para acudir en auxilio del motor que no marcha, corrigiendo su defecto o sustituyéndolo por otro para que su industria no se perjudique. (20)

VINO blanco, Sauternes. Serrano. Paseo Prado, 42. Esmerado servicio a domicilio. (V)

FONO automático, tocando 30 discos por las dos caras, accionando por moneda, gran potencia, hasta 4 altavoces. Cambios, plazos, alquileres. Aeolian. Conde Peñalver, 22. (V)

CERRADURA inviolable de seguridad, patentada, garantizada. Cañizares, 1. Teléfono 25300. (18)

ELEGANCIA, calidad, precio conveniente, encontrará en Sastrería Navarro. También admite géneros. Arenal, 10, principal. (5)

PELETERIA. Alta moda. Renares, opposum, eskunes, garras, cuellos bonitos. La Dalia. Fuencarral, 52. (2)

PIANOS, autopianos, armonium. Gastón Fritsch. Plaza Salesas, 3. (3)

RADIO "Cosmos", garantizados. Contado, plazos. Oliver. Victoria, 4. (3)

URGENTISIMO, por marcha: comedor, dormitorio, tresillo, despacho español, objetos varios. Velázquez, 27: hoy, mañana. (3)

VENDESE magnífico hotel, soleado, calle Narváez, finca 22.000 pies, edificado 5.692 pies. Apartado 380. (18)

VENDESE casa lujosa, completa y coche; abstenerse prenderos. Teléfono 32297. (T)

URGENTE viaje América obliga realizar radio, magnífico mobiliario, enseres piso, solamente domingo, lunes. Alcalá, 112, primero derecha. (T)

VENDO lámpara maciza, tresillo buen uso, sillas, sólo particular, domingo inclusive. Narváez, 12, portería. (T)

URGE vender comedor barato: de 10 a 5. García Paredes, 52, primero B. (9)

VENDO máquina Singer, seminueva. Calvario, 15, principal izquierda. (11)

OPORTUNIDAD. 100 pollitas Leghorn, plena puesta. Hotel Azul, frente Tiro Campamento. (16)

PATATAS, las mejores, 3,90 arroba. Teléfono 60881. (V)

NARANJAS riquísimas, 4,50 ciento. Teléfono 60881. (V)

ASTILLAS, las mejores, 3,20 20 kilos. Teléfono 60881. (V)

VENDO objetos y libros escuelas, minerales, monedas, sellos. Huertas, 30, tercero. (A)

ELEGANCIA, calidad, precios convenientes, encontrarán en Sastrería Navarro. Arenal, 10, principal. (5)

VIENA

PASTELES, pastas, dulces. Viena Capellanes. Fuencarral, 122; Martín Heros, 35. (2)

PAN de Viena integral. Viena Capellanes. Atocha, 89; Arenal, 30. (2)

BOMBONES, caramelos. Viena Capellanes. Alarcón, 11; Génova, 25; Goya, 37. (2)

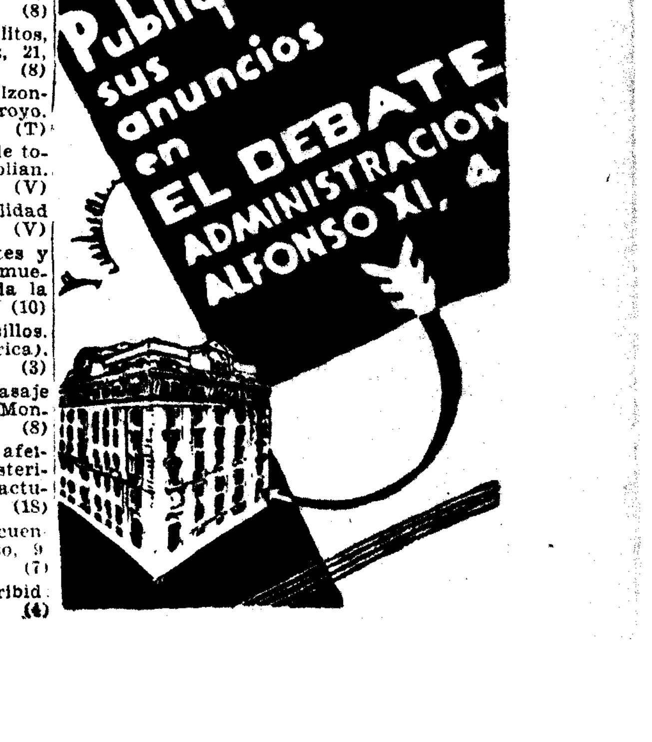

Una organización excelente para conservar el patrimonio monumental

Seis zonas, y al frente de cada una hay un arquitecto conservador. Estrecha vigilancia que evita reparaciones más costosas

El Servicio tiene a su cargo más de ochocientos monumentos. Se han hecho ya unas sesenta restauraciones entre ellas, la de la Cámara Santa. En la Mezquita de Córdoba han sido encontrados antiguos alminares del siglo X y la doble escalera que describieron los cronistas árabes

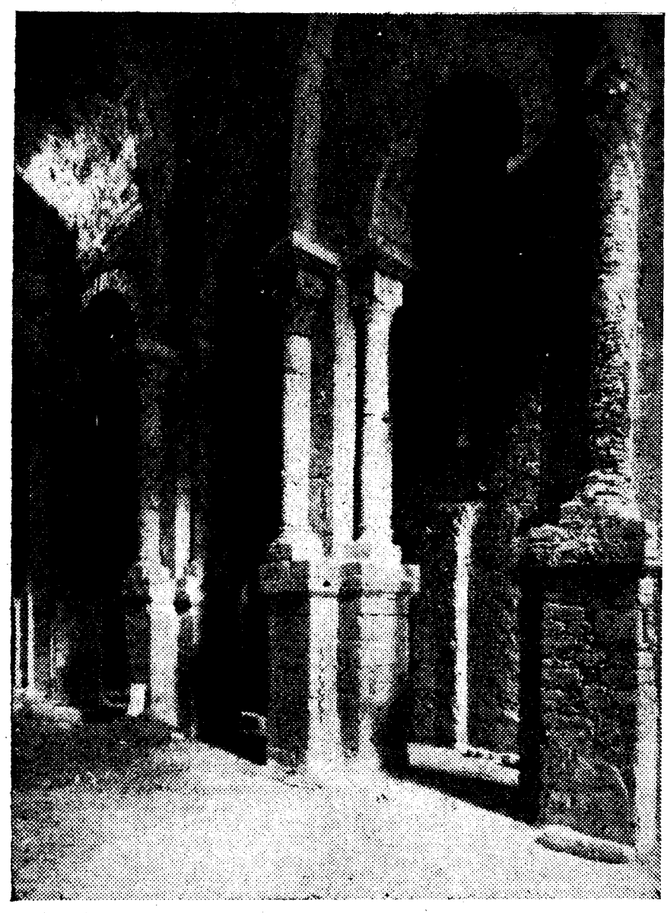

Una de las naves de San Pedro de Roda, después de las obras de restauración realizadas

En los últimos años el problema de la conservación de los monumentos de arte histórico ha preocupado de tal manera a las naciones cultas, que se han constituído organismos para su estudio en los que dictámenes y soluciones son resultado de la colaboración internacional. Es tal la complejidad de los problemas suscitados por la protección y conservación de los monumentos de Arte e Historia, que, efectivamente, se ha *hecho necesaria una política internacional* al servicio de esta exigencia cultural característica del novecientos. En

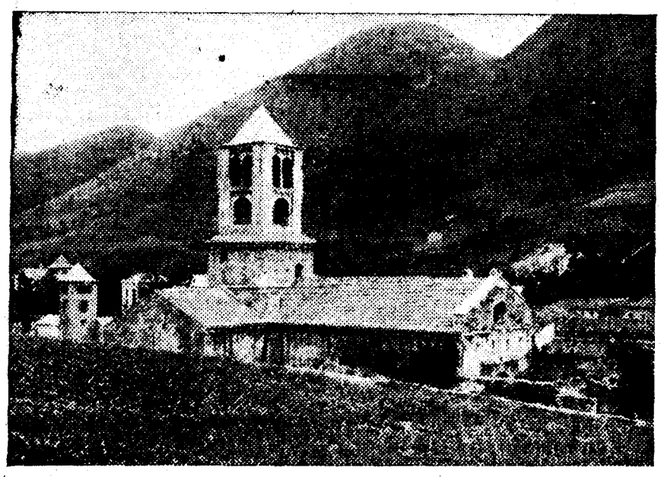

Vista exterior de la iglesia de San Pedro, de Camprodón (Gerona), en 1932, después de restaurada

octubre de 1931 se celebró en Atenas una Conferencia internacional de expertos, convocada por el Instituto de Cooperación intelectual de la Sociedad de las Naciones, para que estudiase y dictaminase sobre los problemas suscitados por la conservación de los monumentos antiguos. Sus conclusiones integran una importantísima obra con *colaboración española, editada* por el Office international des Musées: "La conservation des monuments d'art et *d'Histoire*".

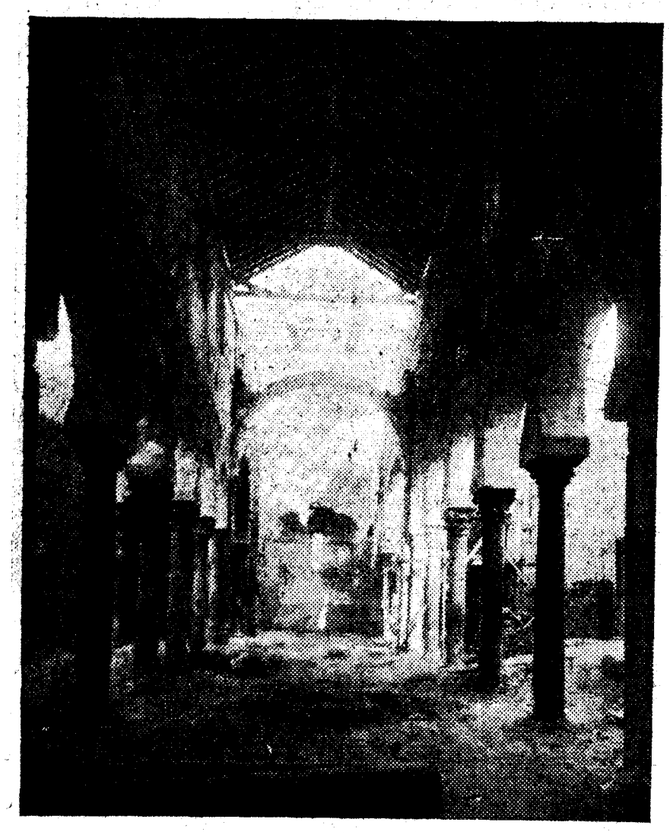

Interior de la iglesia de San Cebrián de Mazote, durante los trabajos de restauración

En España—país de arte en el que la profusión de monumentos arquitectónicos de interés elevaba a un plano destacadísimo el problema de su conservación—la preocupación internacional por la conservación de monumentos de arte histórico logró eco, hace unos años, en el ministerio de Instrucción pública, *por sugestiones de nuestro insigne* arqueólogo don Manuel Gómez Moreno. En 1929 se organizó el servicio de con*servación monumental, dividiéndose* a España en seis zonas, cada una de las cuales quedó a cargo de un arquitecto.

Lo legislado en 1929 se ha ampliado y reformado posteriormente. Durante la gestión de don Manuel Gómez Moreno *en la Dirección General de Bellas Ar*tes se estructuró definitivamente, por su personal iniciativa, el servicio de *conservación monumental*. Este organismo, en su aspecto de servicio público, depende de la Dirección General de Be*llas Artes*, asesorada por la Junta Superior del Tesoro Artístico y, en algunos casos, por la Junta de Construcciones Civiles (organismo técnico formado por arquitectos) y por las Academias de la Historia y de Bellas Artes.

Con anterioridad a la constitución del organismo que comentamos se atendía en España a la conservación y restauración de los monumentos arquitectónicos de una manera inevitablemente arbitraria. La deficiente y desigual vigilancia ejercida sobre nuestro panorama monumental tenía como consecuencia que se atendiera exclusivamente a los monumentos señeros—a veces con obras costosísimas, abandonándose innumerables edificios merecedores y necesitados de restauración—. La organización del servicio de conservación monumental ha venido a evitar en lo posible la caprichosa distribución de fondos que atendía a nuestros monumentos de arte histórico en la etapa anterior. Ante todo, la división por zonas del panorama monumental de España ha hecho posible una sistemática y eficaz vigilancia sobre el conjunto de nuestros monumentos arquitectónicos. En segundo lugar, y en parte como consecuencia de la organización reciente del servicio que comentamos, se ha limitado la protección del Estado a los monumentos declarados "histórico-artísticos", cuyo número, ampliado con cerca de ochocientos en 1931, se ha acrecido con posteriores incorporaciones.

Es interesante hacer resaltar el hecho de que esta intensa vigilancia ejercida por los arquitectos de zona sobre los monumentos de un grupo de provincias tiene como beneficiosísima consecuencia la sistemática reparación que pudiéramos llamar "al menudeo" de nuestros monumentos arquitectónicos; obras de escasa consideración y pequeño coste que tienden a evitar en lo futuro restauraciones de mayor envergadura.

No es el menor de los beneficios que ha reportado al Arte Nacional la organización del servicio de conservación monumental el hecho frecuente de que como consecuencia de escrupulosos trabajos de restauración salgan a relucir venerables restos arqueológicos ocultos bajo decoraciones o añadidos posteriores. Recordamos los recientes hallazgos de San Juan de la Peña, Málaga y Almería, entre otros, que han premiado los esfuerzos de los arquitectos restauradores por desenmascarar los monumentos arquitectónicos a su cargo, devolviéndoles su primitiva fisonomía.

Los monumentos arquitectónicos restaurados

Para dar a conocer la meritísima labor realizada por los arquitectos de zona a quienes está encomendada la vigilancia y conservación de los monumentos arquitectónicos españoles de inte*rés histórico-artístico, insertamos a con*tinuación — enumeración sucinta—un índice de las más importantes obras

Ventana restaurada de la iglesia mudéjar de S. Román (Toledo)

realizadas o emprendidas con posterioridad a la organización del servicio de conservación monumental.

Monumentos prehistóricos

Obras de reparación en las cuevas de Menga y Vera de Antequera (Málaga).

Monumentos romanos

Urbanización del paseo arqueológico de Tarragona, consolidando partes importantes de las murallas ibero-romanas.

Consolidación de pilares y bóvedas del Teatro de Sagunto (Valencia).

En relación con las importantísimas excavaciones que se realizan en el casco de la ciudad, se han consolidado en Itálica importantes restos arquitectónicos y numerosos mosaicos.

Consolidación de los cubos de la muralla de Lugo, que se proyectó derribar en 1931.

Monumentos visigodos

El venerable santuario visigodo de San Pedro de la Nave (Zamora) fué desmontado y trasladado—aprovechándose el traslado para realizar su restauración—a mil ochocientos metros de su *situación primitiva, por quedar el lugar* de su emplazamiento antiguo cubierto por las aguas del gran pantano de los *Saltos del Duero*.

Restauración de la iglesia de Santa Comba, de Bande (Orense).

Restauración de la ermita de Quintanilla de las Viñas (Burgos).

Monumentos mozárabes

La restauración—aún no terminada—del más monumental de los templos mozárabes, San Cebrián de Mazote, en Valladolid, ha constituído una verdadera revelación, pues el templo primitivo estaba desfigurado por añadidos y obras posteriores.

Recientemente se ha iniciado la restauración de la iglesia de San Millán de la Cogolla, de Suso (Logroño).

Monumentos musulmanes

En la Mezquita de Córdoba se han emprendido importantes trabajos de restauración a la zaga de los cuales se han realizado interesantes descubrimientos: Hallazgo del alminar del siglo X, con la doble escalera que describen los cronistas árabes, en el interior de la torre actual; hallazgo de los cimientos de un alminar anterior, del siglo VIII, y de varias construcciones del siglo V al VI en el Patio de los Naranjos; excavacion de los cimientos de varios muros de la Mezquita, derribados en las sucesivas ampliaciones; agregación a la mezquita de una parte contigua al muro S.—al SE. del mihrab—, dedicado a trastera, que ha sido necesario consolidar.

Restauración de las torres de Santa Clara y San Juan, en Córdoba, que fueron alminares del siglo X.

Reparación de la iglesia del castillo de Almonaster la Real (Huelva), primitivamente mezquita de los siglos XI al XII.

Muy reciente es el hallazgo y restauración de restos de un palacio árabe del siglo XI en las ruinas de la Alcazaba de Málaga. Descubrimiento de un extraordinario valor arqueológico, en el que constituyen hallazgos de máximo interés los restos de decoración sacados a la luz en los llamados "Cuartos de Granada".

También recientísimo el descubrimiento y restauración del mihrab—convertido en trastera—existente en la iglesia de San Juan, de Almería, que lo fué de la primitiva mezquita mayor (siglos XI y XII).

En los monumentos musulmanes de Granada se han verificado importantes obras de restauración; entre otras, la reforma, tan apasionadamente discutida, del Patio de los Leones de la Alhambra. Actualmente se están excavando y consolidando las ruinas de un palacio muy importante del siglo XIV, restos de cuyos muros fueron recientemente encontrados en lo alto del cerro del Generalife.

Monumentos románicos

Reparaciones en el monasterio de mento románico—y de la iglesia de San Pedro de Camprodón, en Gerona.

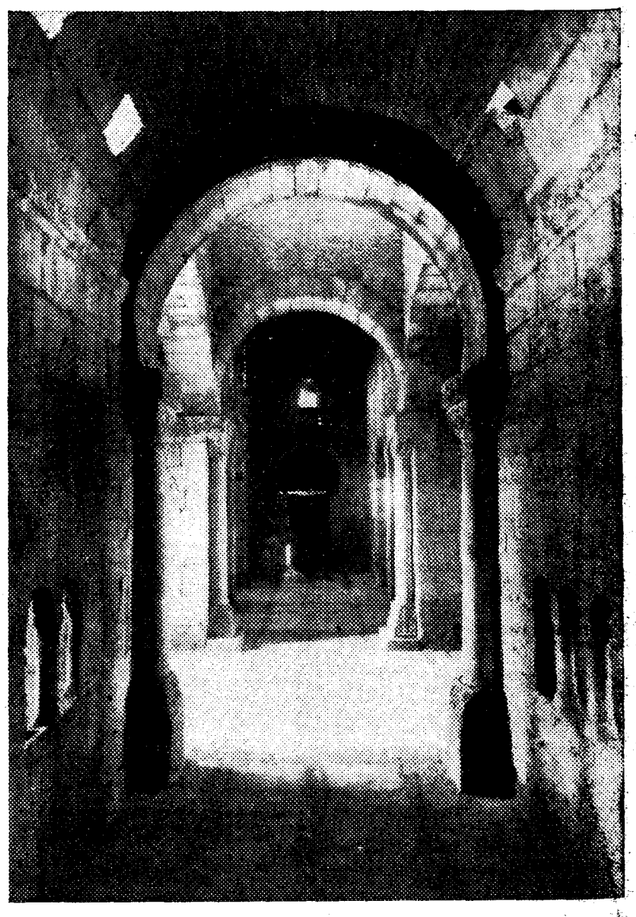

Iglesia de San Pedro de la Nave (Zamora), una vez efectuado el traslado y hechas las reparaciones

Notable restauración del monasterio de San Juan de la Peña (de la que ya dió cuenta EL DEBATE en un extraordinario anterior), reparación de la Catedral de Jaca—el venerable monumento románico—, y de la iglesia de San Pedro de Roda, en Huesca.

Restauración del monasterio de San Salvador de Leyre, en Navarra.

Numerosos monumentos románicos zamoranos han sido objeto de importantes obras de restauración: Los templos de Santo Tomé, Santiago el Viejo, la Magdalena, Santiago el Burgo y Santa María de la Orta. Ha sido restaurada la Colegiata de Toro. Se ha

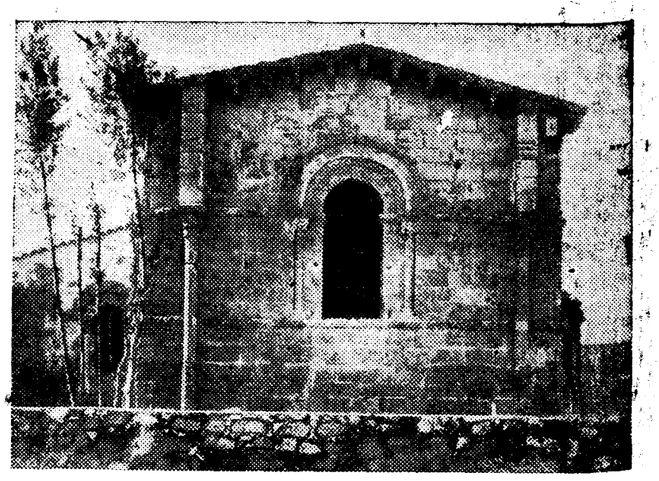

Exterior de la capilla mayor de la iglesia de Santo Tomé (Zamora), después de haber sido descubierta su ventana. El muro de primer término ha sido rebajado para dejar visible la fachada

reparado la cubierta piramidal de la torre de Mombuey.

Entre los monumentos restaurados de Avila recordamos: las murallas, las iglesias de San Vicente, San Pedro y San Andrés.

Consolidación y limpieza de la ermita de la Vera Cruz de Maderuelo, en Segovia.

Importantes trabajos se realizan en el monasterio burgalés de Santo Domingo de Silos: interesantísimas excavaciones bajo el pavimento de la neoclásica iglesia actual que han permitido reconstruir la planta del primitivo templo medieval; obras de restauración que van dejando al descubierto lo conservado de la iglesia románica. Se han realizado importantes obras de exploración en el otro gran monasterio burgalés, San Pedro de Arlanza, habiéndose hecho desaparecer los escombros acumulados en las ruinas de la iglesia. También se ha restaurado la iglesia de San Quirce.

La restauración de la Torre Vieja de la Catedral de Oviedo permitió reconocer que su parte inferior es del siglo IX, de arte asturiano. En la actualidad se prosiguen los trabajos de restauración de los venerables monumentos destruídos o semidestruídos—¡la evocadora Cámara Santa!—durante los sucesos de la reciente revolución.

Monumentos mudéjares

Reparación de las iglesias de ladrillo de San Lorenzo y el Salvador, de Toro (Zamora).

Obras en Santa María de la Cabeza, de Avila.

Reparación de la capilla de los Urbina, y desmontado y restauración de las decoraciones de yeso de San Gil, en Guadalajara.

Numerosos monumentos mudéjares toledanos han sido restaurados. Destacamos la iglesia de San Román, fundación de don Rodrigo Jiménez de Rada, cuya decoración pintada ha sido puesta al descubierto, constituyendo actualmente un ejemplar completo y datado de templo toledano mudéjar. Reparaciones en varios conventos, torres y puertas de Toledo. Restauración del castillo de San Servando y del Palacio de Galiana. Obras de excavación y consolidación en el castillo de Escalona (Toledo).

Monumentos góticos

Reparación de la iglesia de Carboeiro (Pontevedra).

Restauración de la iglesia del monasterio de Osera (Orense).

Reparación del monasterio de Iranzu (Navarra).

Obras importantes en el monasterio de Poblet (Tarragona).

Restauración de la iglesia del Salvador, de Sepúlveda (Segovia).

Reparación de la iglesia de San Félix, de Játiva (Valencia).

Reparación de la iglesia de Santa María, de Ubeda (Jaén), que amenazaba derrumbarse.

Obras en la capilla de los Vélez de la Catedral de Murcia.

Restauración de la iglesia de San Juan de los Reyes, en Granada.

Monumentos renacentistas

Restauración completa de San Gregorio, de Valladolid, monumento en el que se ha instalado el Museo de Escultura castellana.

Obras de gran importancia constructiva en la capilla de San Isidro en San Andrés, de Madrid.

Reparaciones en la Magistral y en el convento de las Bernardas, de Alcalá de Henares.

Reparaciones en los conventos de San Esteban y de las Dueñas, en Santo Tomás y en la Catedral Nueva, de Salamanca.

Restauración—que aun prosigue—del Hospital de Santa Cruz, de Toledo, en el que se ha instalado el Museo Arqueológico.

Obras en la iglesia del monasterio de San Benito, de Alcántara (Cáceres).

Reparación—aun no terminada—de la "Casa del Pópulo", en Baeza (Jaén).

Restauración de la iglesia de Santiago, de Jumilla (Murcia).

Una opinión médica de garantía:

El ilustre doctor A. Presta, presidente de la Comisión directiva de los Dispensarios del Patronato de Cataluña para la Lucha contra la Tuberculosis, ha emitido el certificado siguiente: "Que de los numerosísimos ensayos practicados durante años en los enfermos concurrentes a los mismos, con el producto farmacéutico HISTOGENO LLOPIS, se desprende la alta utilidad del mismo en el tratamiento de dichos enfermos, de manifiesta eficacia en los inapetentes y depauperados".

Esta certificación demuestra la conveniencia del empleo del Histógeno Llopis en todos los casos de la tuberculosis y estados pre-tuberculosos, anémicos, neurasténicos, catarrosos, etcétera.

LEA EL PROSPECTO QUE ACOMPAÑA A CADA FRASCO.

El 250 aniversario del compositor Haendel

HAN EMPEZADO LAS FIESTAS CONMEMORATIVAS

HALLE, 23.—De la Agencia D. N. B. Las fiestas conmemorativas del 250 aniversario del nacimiento del ilustre hijo de la ciudad, el compositor Haendel, empezaron ayer con gran animación, y en presencia de las autoridades, representantes de las Universidades alemanas y extranjeras, etc.

Con este motivo, el señor Rosemberg pronunció un gran discurso, haciendo historia de la vida y obras del gran compositor, y comparando su genio creador al de Shakespeare, al que Alemania glorifica lo mismo que los países anglosajones lo hacen con Haendel.

Por la tarde se celebró un gran concierto de obras del compositor, las cuales fueron aplaudidas frenéticamente por el auditorio.