EL TIEMPO (S. Meteorológico N.).—Probable para hoy. Andalucía, cielo bastante nuboso, algunas tormentas. Resto de España, tiende a disminuir la tendencia tormentosa. Temperatura: máxima de ayer, 32 Ciudad Real; mínima, 8 Segovia. Madrid: máxima, 26,5 (12 m.); mínima, 16,1 (5,15 m.); presión barométrica: máxima, 705,5 mm.; mínima, 704,3.

EL DEBATE

GRAN NOVELA POLICIACA
Editada en castellano, traducida expresamente para LECTURAS PARA TODOS
EL MISTERIO DE QUEEN'S GATE
por Herbert Adams. Vea el número de esta semana.
Treinta céntimos en toda España.

MADRID.—Año XXV.—Núm. 7.994 Domingo 14 de julio de 1935 CINCO EDICIONES DIARIAS Apartado 466.—Red. y Admón., ALFONSO XI, 4.—Teléfonos 21090, 21092, 21093, 21094, 21095 y 21096.

La fiesta nacional francesa tendrá hoy significación política especial

HABRA GRANDES MANIFESTACIONES DE DERECHAS E IZQUIERDAS

Los mejores aliados del fascismo

La manifestación que bajo la bandera antifascista han organizado para hoy los grupos de izquierda franceses es un indicio más de la confusión política del país vecino. Marchan juntos comunistas, comunistas heterodoxos, socialistas—divididos en tres grupos—, algún pequeño sector de izquierda independiente, y, por fin, los radicales-socialistas, que tampoco esta vez han conseguido ponerse de acuerdo, a pesar de que oficialmente figuran como adheridos, porque el jefe y algún subjefe más celebrarán su manifestación separada de la alianza.

Este conglomerado toma el nombre de "Frente Popular". Les une, como ya hemos dicho, el antifascismo; mas para conocer exactamente la mercancía que cubre esta bandera sería necesario penetrar en las intenciones. Para Francia no pueden ser tranquilizadoras; para los radicales y para el juego ordinario de la política francesa, tampoco. Todos los artículos de León Blum, pretendiendo trazar un programa común con palabras claras, pero ideas confusas, no lograrán hacer de este bloque un instrumento de gobierno, y la lección de tantas crisis, en que se malograron las tentativas de conseguir la colaboración de los socialistas, sirve de demostración a esto que decimos.

Así la manifestación de hoy, si tonifica al sector radical que, con tenacidad digna de una causa mejor quiere unir de nuevo a radicales y socialistas, puede provocar la crisis; pero no conseguirá resolver el problema de Francia, ni siquiera el inmediato a la dimisión, que es encontrar el sustituto. Y mucho menos lograrán sus propósitos antifascistas porque al fascismo, a los principios generales que han informado e informan los movimientos de tipo fascista, no se les combate disolviendo ligas, prohibiendo desfiles o aprisionando jefes. ¡Ahora hace diez años cumplía Hitler su condena!

Las izquierdas francesas pretenden haber aprendido la lección y quieren adelantarse en el golpe de mano. En el fondo de este movimiento, como en las divisiones que agitaron el año pasado a los socialistas, está una prisa loca por conseguir el Poder, en la creencia de que con mano dura podrán ahogar un movimiento que es su pesadilla. Sin embargo hoy, para todo testigo imparcial, ninguna de las sociedades de tipo fascista que existen—casi podría decirse que pululan—en Francia pone en grave riesgo las instituciones, ni siquiera el sistema gobernante.

No. El peligro fascista que existe en Francia vive en los alrededores del Palacio Borbón. ¿No enseña bastante la marcha ascendente de las "Cruces de Fuego" a raíz del escándalo Stavisky? Como en Italia, en Alemania y en Polonia, donde se hace el fascismo, donde se están colocando las bases de una dictadura que nadie sabe qué forma puede tomar, es en los sectores que gobiernan al país. Nosotros no vemos ni creemos que nadie la vea una amenaza positiva de triunfo fascista en Francia; sí apreciamos, en cambio, lo que podemos llamar los elementos negativos del fascismo: la mala situación financiera, el desprestigio de la autoridad, la propaganda antipatriótica, la indisciplina.....

Y así nace el despego de las nuevas generaciones hacia los partidos políticos. También es un síntoma prefascista. En las elecciones alemanas que precedieron a la subida de Hitler al Poder se registraba el fenómeno de que ninguno de los partidos clásicos perdía votos o eran insignificantes sus pérdidas. Pero el racismo crecía con la aportación constante de los votos juveniles. Y ya también hay síntomas del mismo fenómeno en Francia.

Todo ello no se cura con una manifestación, y mucho menos cuando se ofrece por todo programa de conjunto la enemiga a un movimiento que por ser casi inexistente y por los resultados de unidad, de disciplina interior y de entusiasmo patriótico conseguidos en otras partes, se presenta aureolado todavía, sin la sombra de riesgos y prácticas no muy plausibles. Ahora mismo en Francia el "Frente Popular" está obteniendo el éxito paradójico de consumir todo su estrépito y su propaganda en beneficio del único movimiento de tipo fascista que ofrece una realidad de consistencia: las "Cruces de Fuego". Y así, en este día de la gran manifestación de izquierdas, la atención general se tiende, sobre todo, hacia el enemigo a quien quieren combatir.

Porque el "Frente Popular", que se presenta como defensor de las instituciones, no engaña tampoco a quienes le observan con atención. Solamente algunos radicales incautos aceptan sus afirmaciones; para el resto del país la manifestación de hoy es un acto prerrevolucionario. Para los socialistas y comunistas, de un modo consciente, porque la han preparado así; para los radicales de Lyón, que se han apartado al darse cuenta del peligro. Y aun para los que temen que solamente resulte en una crisis más, porque la situación de Francia en estos momentos no es para resistir muchos juegos como los del mes de mayo. Peligraría el orden nacional en todos sus aspectos probablemente desde las finanzas a la calle.

Ayer París estaba en plena fiesta

Consejos de prudencia y moderación de todos los jefes políticos

Un Municipio marxista ha prohibido "La Marsellesa"

Por la noche hubo una colisión en la plaza de la República

(Crónica telefónica)

PARIS, 13.—El baile ha comenzado. Sin la menor metáfora. En la vigilia de la fiesta nacional, París baila como un trompo patriota... al son de la música española. En cada plaza, en muchos trozos de calles, esta noche, según la tradición, ha organizado sus bailes. Unas banderas nacionales, unos farolillos o, por lo menos, unas bombillas de colores limitan el escenario. Un bar o un café proporciona las bebidas. Un tablado es pedestal al remedo de orquesta que suministra la música, y el pueblo—en mangas de camisa los hombres; las mujeres con menos tela y más coloretes que de ordinario—, baila y baila, hasta no dejarnos trabajar a los pocos desgraciados para quienes esta noche no es de asueto.

Viendo este cuadro termina uno por desechar los temores que la Prensa y ciertos agoreros políticos han venido infundiendo. Mañana no pasará nada. Pueblo que baila y se divierte hasta la madrugada, no tiene ganas al día siguiente de hacer revoluciones.

Los jefes, tanto fascistas como del Frente Popular, han recomendado prudencia y han llenado sus proclamas de frases terriblemente anodinas y vacías. Pero, aunque así no fuese, no es fácil que pasara nada. La masa francesa tiene siempre en estos tiempos, aun siendo de dificultades, un pedazo de pan (¿se olvida que el invierno del 88 lo fué de hambre?) y sus directores son gente de muchísimo más patriotismo y prudencia que los españoles.

Es trágicamente curioso que en la Prensa marxista—incluído "L'Humanité"—jamás se contienen incitaciones a la violencia, refiriéndose a Francia. El revolucionarismo y el petrolerismo de los marxistas de aquí quedan reservados para hablar y dirigirse a España. Esta noche, en la Sala Bullier, llena (unas ocho mil personas), han comenzado los marxistas su fiesta. Era la de la juventud. Pero nada había allí que fomentase ni preparase la violencia o la sedición. Los manifiestos de arengas de los comunistas—y, desde luego, de los socialistas—piden tan sólo "libertad, pan y paz". En los artículos de los jefes, por ejemplo, en el de Vaillant Couturier, de hoy, hasta se llega a propugnar, como cualquier buen burgués, un Gabinete de Frente Popular, que "resuelva la crisis, haciendo labor práctica, útil y productiva".

También el coronel La Rocque, en el manifiesto a sus gentes, publicado en el órgano "Le Flambeau", sostiene que ellos condenan la violencia. Que ésta sólo sería excusable si se atentase a la seguridad nacional. "En todo otro caso, la evolución pacífica es lo más conveniente para la Francia."

¿Toda la agitación en torno al 14 de julio era, pues, ficción y campaña de Prensa? Tanto como eso, no diría yo. El 14 de julio—a mi entender—va a ser una ocasión y un síntoma. En la crisis económica, política y moral de Francia—y de todos los países que han perdido las normas de la verdad cristiana—la agitación por el 14 de julio prueba que hay inquietud y malestar. Por eso—he ahí la ocasión—los partidos o grupos políticos procuran organizar los actos de mañana de tal modo, que sean para ellos trampolín poderoso, desde el que saltar al Poder; o al menos plataforma resonante para intensificar su propaganda.

Los marxistas, como el "Frente Nacional" de los fascistas—los radicales-socialistas son para éstos—y otros muchos, efectos, comparsas, es servirse de los actos del 14 de julio para la conquista del Poder. He ahí la significación que cabe dar a la "fiesta" que comienza. Aparte los preparativos ya conocidos a la hora que telefoneo, sólo tengo noticia de los siguientes: Las tropas que van a desfilar mañana y a mantener el orden están ya todas en sus acuartelamientos. En los edificios públicos importantes dan guardia soldados de Infantería. Por cierto que las centinelas por mí observadas guardan una postura que no tiene mucho de militar. Las siete escuadras de Aviación, con un total de 606 aparatos, están preparadas en sus aeródromos. Las tribunas en los Campos Elíseos terminadas. La Policía, en servicio mínimo, descansando para la concentración de mañana.

Son veintidós los Municipios marxistas de barriada en los que se ha prohibido las manifestaciones de los patriotas y se han publicado proclamas ordenando "toque de sirena, formación de barricadas", etc., en el caso de "expediciones" de los fascistas. En otros Municipios de tendencia marxista, como el de Rouen, se ha llegado a prohibir la "Marsellesa" con el pretexto de que daría lugar a contramanifestaciones. Cual si quisieran darles ya la razón, esta tarde, apenas los fascistas de la Solidaridad francesa entonaron la "Marsellesa" en una manifestación en la Plaza de la República, cuando los comunistas trataron de atacarles entonando la Internacional. La Policía intervino y dispersó a los contendientes.

Este incidente y los que, sin duda, ocurrirán mañana carecerán, como digo, probablemente de transcendencia política. Las energías de París se están gastando en bailar.—**BERMUDEZ CAÑETE.**

LO DEL DIA

Los pasos del socialismo

En la reunión que la minoría socialista celebró el jueves se han reflejado, a lo que parece, las discrepancias que escinden en tres grupos el alto mando del partido.

Estas se corresponden en sus tres cabezas visibles. Besteiro, el más moderado, al margen de la revolución—o cuando menos, de los sucesos revolucionarios—, quiere que el partido tome los cauces de una democracia social de tipo belga. La conducta de Henri de Man le atrae y trata de imitarle. Sólo le sigue un grupo: los redactores del anacrónico semanario del señor Saborit.

Prieto se muestra partidario de que siga el doble juego. Sin perjuicio de que se excite a la violencia, entiende que hay que conservar las posiciones oficiales y negocia con Azaña y las izquierdas una coalición electoral. Si bien no hay acuerdo acerca de ésta: las izquierdas quieren poner los candidatos y pedir los votos. Prometen, tras de un Gobierno suyo sin socialistas, todo el Poder para el socialismo. Prieto y sus seguidores no se fían: quisieran empezar gobernando ellos...

Queda el grupo de Largo Caballero. Lo forman las Juventudes. Es partidario sólo de la violencia y buscan a estos efectos la unión con los comunistas y los sindicalistas: las "Alianzas obreras".

Los tres sectores ahondan sus diferencias cada día y los tres jefes se declaran incompatibles. Esta es la verdadera razón de que la minoría no se reintegre a sus escaños. Pero no es aventurado pronosticar que, no obstante esas diferencias, volverá la armonía, y alternados los procederes democráticos con las sangrientas imposiciones, por mucho tiempo seguirá maquinando contra la paz social y obstruyendo toda obra de engrandecimiento nacional el socialismo. Ya que no esté en nuestra mano atajarse su obra, importa seguirle los pasos.

Un Consejo nacional universitario

Se ha creado un Consejo Nacional universitario formado por los doce rectores de las Universidades españolas que se reunirán en Madrid mensualmente, y tendrán por misión informar al ministro de los asuntos en que éste lo desee y proponerle medidas que perfeccionen el régimen universitario español.

Nos parece bien el nuevo Consejo. Cierto que algunos objetarán que si mensualmente han de venir los rectores de las Universidades a Madrid tendrán que abandonar sus funciones rectorales, mas esto no nos parece inconveniente de gran monta, porque ya es hora de que se vaya abriendo paso en las mentes la idea de que los rectores, que son quienes gobiernan la Universidad, deben estar principal y hasta exclusivamente para eso; para gobernar, incluso dejando funciones de Cátedra para no perjudicar a aquélla su misión gobernadora, pues es cierto que el día que los rectores gobiernen, los profesores podrán pacíficamente enseñar, los alumnos tranquilamente aprender, y los investigadores poseerán medios de investigación.

Todo cuanto tienda a exaltar la personalidad de la Universidad española y a darla cohesión nacional merecerá nuestro aplauso. Por eso lo recibe este Consejo de rectores.

Hay, sin embargo, en el decreto algunas cosas extrañas, como cuando en su preámbulo dice que el Consejo de rectores «asesorará al Consejo de Cultura». ¿Cómo se entiende esto? ¿Asesorar un Consejo a otro Consejo? No, lo que ocurre aquí es que el nuevo Consejo de rectores debe sustituir en sus funciones a la Sección universitaria del Consejo de Cultura. Lo que huelga es aquel organismo de lucha política, y lo que hace falta es el Consejo rectoral universitario.

Bien venido sea y pasen a él el mayor número de atribuciones que hoy tenga el Consejo de Cultura, y quiera Dios iluminar a los rectores de las Universidades españolas para que acierten a hacer del organismo que ahora el ministro pone en sus manos un centro vivo de propulsión cultural y universitaria genuinamente española.

Primero, los clásicos

Es un error en el que se ha incidido hasta la fecha estimar que el teatro Español debe ejercer la función mixta de divulgar a los clásicos y de descubrir a los modernos. Son dos tareas muy distintas, ambas dignas de atención; pero que deben estar separadas. Y, por lo pronto, el teatro Español no tiene por qué atender a la segunda.

Con la expresión de este criterio, ni queremos discutir los ensayos realizados, ni mucho menos condenarlos en bloque. Pero conviene no olvidar dos puntos importantes: uno, que la temporada no da de sí lo suficiente para realizar lo que está por hacer en orden a representaciones de nuestros clásicos; otro, que los riesgos municipales, de Comités, etc., se multiplican por una cifra muy elevada, en cuanto se trate no ya de reponer algo de Lope, o de Rojas, o de Tirso, sino de descubrir el genio de cualquier distinguido joven, u obligar al público a que soporte genios acabados de descubrir.

La primera de las dos razones debe bastar, a nuestro juicio. Las representaciones del teatro clásico, pese al interés que han parecido despertar últimamente, están en ridícula proporción con el número de obras bellísimas que el público no conoce ni por el título. En consecuencia, el teatro Español tiene que hacer, en ese terreno, una labor que es propia suya, que en todas partes es la que se asigna al teatro nacional. Con las representaciones de clásicos, a las que podrían añadirse algunas de los románticos mejores, tiene bastante el teatro Español para ser lo que debe ser. Los tinglados experimentales, que nos guardamos mucho de desdeñar, pueden montarse más recatadamente, con los medios que les vayan proporcionando los grupos selectos que, sin duda, acudirán, si la cosa vale la pena. Y si no la valiese, sería lastimoso que se utilizase para ensayos tales el escenario del Español con el dinero del Municipio y la ausencia del público.

El canciller Schuschnigg herido en un accidente de automóvil

Su esposa ha resultado muerta y un hijo suyo herido de consideración

Se cree que el chófer, repentinamente enfermo, perdió la dirección del coche, que se estrelló contra un árbol

VIENA, 13.—El canciller Schuschnigg ha resultado herido, por fortuna no de gravedad, en un accidente de automóvil ocurrido cerca de Ebelsberg, a ocho kilómetros de Linz. Su esposa falleció a consecuencia de las heridas, el chófer está herido de mucha gravedad, el hijo de Schuschnigg, de seis años, de consideración herido, y el policía que acompaña siempre al canciller levemente herido. Solamente una criada ha resultado ilesa. El accidente ocurrió poco después del mediodía. A causa del calor sufrió el chófer un desvanecimiento y el "auto" fué a chocar contra un árbol. El canciller salió despedido y fué a caer en un campo cercano, sobre un montón de hierba.

El accidente se produjo entre las localidades de Asten y Richling, en la Alta Austria, cuando el coche marchaba a más de 80 kilómetros por hora. La esposa del canciller debió morir en el acto, pues sufrió la rotura completa de la columna vertebral. El chófer tiene diversas heridas, todas de gravedad, y no ha recobrado el conocimiento. Todos los heridos han sido hospitalizados en el Hospital de los Hermanos de la Piedad, de Linz. El canciller sufre un intenso "shock" nervioso. No tiene heridas de gravedad. Durante un buen rato no recordó las circunstancias en que se

produjo el accidente e ignoró que hubiese fallecido su esposa, a quien creía solamente herida. El hijo del canciller sufre fuertes heridas en la mejilla izquierda y en una pierna, por lo que ha tenido que ser sometido esta misma tarde a una operación quirúrgica.

Las primeras investigaciones realizadas no permiten aún precisar de un modo exacto las causas del accidente. Desde luego, la carretera se encuentra en perfecto estado en aquel trozo. Se cree que el chófer debió sufrir un mareo, y al perder la dirección, el coche fué a estrellarse contra un árbol. El automóvil quedó completamente destrozado.

El comerciante vienés Simon Apfelgruen, cuyo coche marchaba detrás del del canciller al ocurrir el accidente, ha manifestado: "No puedo precisar la forma en que se desarrolló el suceso porque el coche del canciller iba demasiado distanciado. Al llegar encontré a la señora de Suchuschnigg muerta ya al borde de la cuneta; su hijo poco más lejos, se retorció de dolor. Cerca, el canciller se encontraba sentado sin poderse mover a consecuencia del "shock". Yo regresé a Ebelsberg para buscar un médico y después marché a Linz a informar a las autoridades".

Tan pronto le fué comunicada, a las tres de la tarde, al canciller la muerte de su esposa, se trasladó a la cámara mortuoria, y después regresó a Linz, a cuyo punto será trasladado el cadáver de la señora de Schuschnigg.

Luego visitó a su hijo que tiene un fémur fracturado.

A última hora de la tarde, el canciller se encuentra casi restablecido de la conmoción nerviosa; pero sufre un gran estado de postración y no podrá abandonar el hospital antes de mañana. No se puede decir todavía si habrá de tomarse una temporada de vacaciones.

No se cree que el chófer podrá salvarse a causa de las graves heridas sufridas en el accidente. El canciller ha asistido a un responso rezado ante el cadáver de su esposa en Linz, y después ha regresado al hospital, donde pasará la noche. El cadáver de la esposa de von Schuschnigg será probablemente trasladado a Viena el lunes, donde se le hará un entierro oficial.

Consejo de ministros

Apenas llegó la noticia del accidente a Viena, se reunió el Consejo de ministros, presidido por el de Hacienda, Buresch. Como no era posible conocer la gravedad de las heridas de Schuschnigg se avisó al príncipe Starhemberg, que pasa una temporaad de descanso en Venecia, y para que estuviese dispuesto a regresar inmediatamente a hacerse cargo del Gobierno en su calidad de vicecanciller. También se llamó al comandante Fey, que estaba veraneando en Carintia. Afortunadamente el estado del canciller hace innecesaria, según parece la sustitución.

No hubo atentado

Las autoridades han dispuesto la censura de todos los telegramas que sugieran la idea de que un "sabotage" ha sido la causa del accidente. Oficialmente se ha declarado que esta teoría ha sido desechada.

En Viena ha circulado una información según la cual se le había dicho al chófer que condujera de prisa, porque se temía algún atentado contra el canciller.—**United Press.**

Pésame de von Papen

BERLIN, 13.—La Agencia D. N. B. dice que el embajador de Alemania en Viena, Von Papen, después de dirigir un telegrama al canciller Schuschingg, ha salido para Berlín en avión.

En los círculos alemanes se sigue con gran atención la situación política que puede derivarse del accidente sufrido por el canciller austríaco.

De París a Londres

En la pechuguita de un pajarraco

OCTAVILLAS DE VIAJE

por F. de Llanos y Torriglia

Preliminar.—No he entrado aún en mi cuarto del hotel cuando me entregan un ruego, para mí una orden, del director de EL DEBATE. Es una carta que, viniendo desde Madrid directamente por vía aérea, ha llegado antes que yo, que sólo vine volando desde París. El ruego inesperado, que el firmante califica pleonásticamente de atraco a mi descanso, es que envíe crónicas desde Londres. "Periodismo implacable", me dicen en tono de excusa. ¿Cómo atender la amable petición si vine desapercibido para toda labor literaria? Mi Remington portátil quedó en Madrid; mis libros, en sus plúteos. Por todo instrumental traje mi estilográfica; ni siquiera cuartillas; por toda biblioteca, un mal diccionario de bolsillo.

Venía, más que a descansar, a seguir las huellas de Catalina de Aragón; a adorar a San Juan Fisher en sus altares; a ver si logro averiguar, salvando dudas y corrigiendo equivocaciones, propias y ajenas, dónde están realmente la cabeza y los restos de Santo Tomás Moro. Esto último, sobre todo, requiere calma para no reincidir en yerros de improvisación. Pero, además, lo que ahora se me pide, distrayéndome, en efecto de ello, es cosa muy distinta: notas de actualidad, vibraciones del vivir de este gran pueblo en los días de jubileo de su Rey. ¿Reporterismo? Nunca lo supe hacer. ¿Crónicas? Sin reposo, sin obras de consulta, no puedo hacerlas. Me limitaré, pues, a copiar algo de los apuntes o "memoranda" que voy tomando para mi personal recuerdo: a trasladar a las columnas de EL DEBATE mis octavillas, como llama a sus típicas cuartillitas un mi querido compañero de la Academia. Y ahí van, sin lima, ni cedazo, ni autocrítica, extraídas de mi diario de "a bordo", las que emborroné en la aeronave que me trajo. Luego, "please God" irán las que escriba durante la revista militar de Aldershot. Y más tarde, las de la revista naval en el Spithead.

De la rue des Italiens à Le Bourget.—En esta callecita estrecha, próxima al "boulevard" de igual nombre, tiene la "Imperial Airways" su puerto de tierra; algo así como un andén de pueblo, con su taquilla de billetes, sus empleados galoneados, sus mozos de carga. Pero esto de la carga ha sido el primer susto. Nos pesan hasta el paraguas; personas, maletas, sobretodo. No parece sino que de kilo más o menos pende la estabilidad del avión, la rapidez de la marcha y hasta la continuación de nuestra vida. Por fortuna, el cómputo ha debido de ser satisfactorio. Se abren las puertas del andén y montamos en el "autobús". Media hora invierte éste en llevarnos desde París; las dos docenas de pasajeros las invertimos en animarnos recíprocamente para la consumación de nuestra hazaña, hazaña que desde hace tiempo, sin contratiempo notorio, viene realizando la aviación francoinglesa cuatro o cinco veces diarias con más de veinte pasajeros en cada vuelo. Y a veces la afluencia de ellos es tal, que hoy, por ejemplo, no hemos podido hallar cuatro asientos en el avión de mediodía, el "Silver Wings", ni en el de media tarde. Volaremos en el del crepúsculo, que tiene a las seis su salida.

En Le Bourget.—El "Syrinx", nuestro clavileño de los aires, nos aguarda silencioso a unos cuarenta metros de la carretera. A unos de nuestros argonautas les parece enorme, pesadísimo, para andar por los aires y no caerse; a otros, sobrado pequeño, excesivamente frágil para inspirar tranqui-

Volarán sobre París más de 600 aviones

El mayor desfile aéreo que se ha celebrado en Europa

PARIS, 13.—Unos quinientos aviones militares de los seiscientos siete que volarán sobre París mañana con motivo de la celebración de la toma de la Bastilla, han realizado hoy impresionante ensayo en el aeródromo de Le Bourget esta tarde.

Mañana, domingo, se reunirán con otras escuadrillas de varias bases y todas ellas volarán en formación sobre los Campos Elíseos.

Constituirá la demostración aérea de mañana el mayor desfile en formación de fuerzas aéreas, presenciado hasta ahora en Europa.

Nueve manifestaciones

PARIS, 13.—Hasta ahora todo parece indicar que la fiesta nacional transcurrirá en calma, a pesar de las manifestaciones monstruo que se proponen celebrar los elementos de izquierda y de derecha en todo el país.

Un portavoz del Gobierno ha declarado: «La fiesta nacional será celebrada con orden y dignidad».

Se han fabricado grandes cantidades de gorros frigios rojos, como los que llevaban los revolucionarios que tomaron la Bastilla y que lucirán los manifestantes de toda Francia.

En París habrá el domingo nueve manifestaciones, pero a cada una se le ha señalado una ruta distinta, para que no haya posibilidad de que se encuentren. Los grupos de derechas se concentrarán en los alrededores del Arco de Triunfo, mientras que los de izquierda tendrán por campo de acción los barrios populares de la Bastilla y de la Plaza de la República.—**United Press.**

* * *

PARIS, 13.—Todo París, especialmente los barrios extremos, está profusamente engalanado para celebrar la fiesta del 14 de julio, habiéndose organizado numerosos bailes, en los que reina gran animación.

Como es sabido, mañana se celebrará en la plaza de la Estrella una gran revista militar, a la que asistirá el Presidente de la República. Durante ella volarán más de 600 aviones.

Por la mañana se celebrará en el velódromo Buffalo el Congreso del Comité de acción antifascista, y por la tarde desfilará por la Plaza de la Bastilla la manifestación organizada por el Frente Popular, al mismo tiempo que las organizaciones patrióticas celebran otra en la plaza de la Estrella.

Esta tarde, en la plaza de la República se produjo un choque de poca importancia entre los elementos de la Solidaridad Francesa y el Frente Popular. Intervino la Policía, que restableció el orden.

Se aplaza el Reglamento de arriendos

Ayer en la Cámara se dijo que por la mañana el Consejo de Estado examinó el nuevo reglamento de la ley de Arrendamientos rústicos. Entendió que el asunto era sumamente complejo para poderlo resolver en una sola sesión, y como la de ayer era la última que había de celebrarse antes de las vacaciones de verano, el presidente del Consejo de Estado, señor Samper, de acuerdo con los consejeros entendió que el asunto debía esperar a las sesiones otoñales de dicho Consejo.

Así, pues, continuará vigente el Reglamento de las disposiciones transitorias, dictado por el señor Giménez Fernández—que es lo esencial— y el reglamento del resto de la ley, que en realidad es sólo un reglamento del Registro de arrendamientos, hasta que se publique el nuevo Reglamento, lo que será después de terminado el año agrícola presente si el Gobierno no declara la urgencia del proyecto por acuerdo del Consejo de Ministros, en cuyo caso tendría que reunirse rápidamente el Consejo de Estado para informarlo.

Tarifa de suscripción de EL DEBATE

		Mes	Trim.	Sem.	Año
Madrid	Ptas.	3,50	10,50	21,00	42,00
Provincias ..	"	—	10,50	21,00	42,00
América	"	—	11,00	22,00	44,00
Extranjero ..	"	—	30,00	60,00	120,00

Dos metros de agua en un barrio de Gijón

Está inundada toda la zona entre el barrio de La Guía y la parroquia de Vega

GIJON, 13.—A consecuencia de las torrenciales lluvias de estos días, especialmente del día y de la noche de ayer, se han registrado numerosas inundaciones en los barrios extremos, aunque no de importancia, gracias a la previsión de los guardias municipales de levantar las rejillas de los sumideros.

Donde la inundación ha revestido carácter serio es en la extensísima zona comprendida entre el barrio de la Guía y la parroquia de Vega, en cuya superficie se extiende una sábana de agua, que en algunos sitios alcanza metro y medio a dos metros. En la carretera de Viñau, de la zona inundada, la corriente arrastró a un carro que llevaba postes de teléfono e iba ocupado por cuatro personas; volcó y se ahogó la caballería. Tres de los ocupantes, después de bastantes esfuerzos, lograron ponerse a salvo agarrándose a las ramas de los árboles; pero el cuarto estuvo a punto de perecer a causa de la impetuosidad de la corriente. Permaneció más de dos horas asido a las ramas de un árbol hasta ser recogido, no sin grandes esfuerzos, por el camión de guardias municipales y personal del servicio de salvamento de náufragos.

En las obras de canalización del río Piles, se produjo un reventón; quedaron destrozados vários metros de la obra.

La tormenta ha causado grandes destrozos en las huertas y arbolado del barrio de Ceares.

En el campo de recreo de Palermo las aguas arrastraron toda la instalación mesas, sillas, etc.

Viajeros llegados de Veriña, situada en la línea del Norte, dicen que en algunos sitios el agua alcanza un nivel hasta las copas de los árboles.

De momento se desconocen más detalles.

Los daños en Segovia

SEGOVIA, 13.—Se reciben noticias de los daños causados por la tormenta que descargó ayer en esta provincia. En Muñoveros cayó tal cantidad de granizo que destruyó cebadas sin segar y la mitad aproximadamente de la cosecha de trigo. También en Fuentemilanos y Cabezuela el pedrisco causó enormes daños, cuya cuantía no se puede aún precisar. En Estebanvela, la cosecha ha quedado totalmente arrasada. En Segovia causó también grandes daños en las huertas y en el barrio del Parral.

* * *

CUENCA, 13.—Una tormenta, acompañada de piedra, que descargó en toda la provincia ha causado grandes destrozos en los pueblos de Valverde, Montecillas, Buenache, Alarcón, Fuentes Claras y otros, en los que se ha perdido la cosecha.

(Más información en cuarta plana)

El presente número de
EL DEBATE
consta de
DIECISEIS PAGINAS
Su precio es de
VEINTICINCO CENTIMOS

Indice - resumen

14 julio 1935

El as de bastos (folletín), por Georges Thierry ..... Pág. 4
La jornada de hoy en París puede terminar cargada de historia ..... Pág. 5
Indice bibliográfico ..... Pág. 6
Cincuenta aviones de "caza" para España ..... Pág. 7
Modas ..... Pág. 8
En varios países del mundo tratan de aprovechar la fuerza de las mareas ..... Pág. 9
Información comercial y financiera ..... Pág. 10
Radiotelefonía ..... Pág. 11
La Virgen del Carmen ..... Pág. 12
La vida en Madrid ..... Pág. 13
Anuncios por palabras. Págs. 14 y 15
Aventuras del Gato Félix ... Pág. 15
Un maharajah muy demócrata en cuyo Estado no hay miseria ni mendigos (crónica de M. Schreiber, exclusiva de EL DEBATE). Pág. 16

—o—

PROVINCIAS.—En Gijón y sus cercanías la tormenta ha producido serias inundaciones. Segovia, Pamplona y otras provincias sufren desbordamientos, inundaciones y pérdida de las cosechas (**pág. 1**).—La autoridad suspende el partido de fútbol de homenaje al Sabadell, por averiguar que se pretendía hacer un alarde separatista (**pág. 3**).

—o—

EXTRANJERO.—En un accidente de "auto" el canciller de Austria ha resultado herido y su esposa muerta.—Hoy se celebrarán grandes manifestaciones políticas en Francia; en la revista militar tomarán parte 600 aviones (**pág. 1**).—Se ha firmado un acuerdo comercial entre Rusia y los Estados Unidos (**pág. 3**).

lidad. La realidad nos da pronto su capacidad exacta. En un periquete se ha tragado, echándoselo a la cola, todo nuestro equipaje; y es de notar que a mi grupo sólo le era tolerado un peso de sesenta kilos y llevamos más de ciento. Con igual holgura se le acomodan dentro, si no los 39 viajeros de su tara, próximamente 30. Y en seguida ha empezado a refunfuñar, a palpitar furioso, casi a piafar como un caballo, y luego a moverse, dando saltitos y saltitos que nos suben el corazón a la boca. Por último, una carrera algo alocada, despega y se lanza espacio arriba. Más de un cristiano se santigua. Más de un hereje piensa en que debe de haber un Dios para casos como éste. Un momento después la tierra se queda abajo, muy abajo. Un grupo de curiosos nos despide todavía desde ella, saludándonos emocionados con sus pañuelos com osi hubiéramos tomado pasaje para el valle de Josafat.

En pleno vuelo.—Pasó el aturdimiento del primer instante; y con más sonrisas forzadas que interior tranquilidad, empezamos a levantar acta de nuestra hombrada. Yo voy en la cabina de proa, la inmediata a la cámara del capitán, entre ésta y el departamento de servicios. Es capaz para diez viajeros, pero somos ocho. Los restantes aventureros del aire se acomodan en los tres departamentos de la mitad trasera del "Syrinx". Ocupo, pues, la pechuguita del pájaro de plata, donde tantos gorriones y tantas golondrinas tienen su plumoncillo blanco. Sobre nuestras cabezas ronronean molestamente los cuatro motores, aunque los "expertos" que ya volamos una vez entre Sevilla y Madrid pretendemos que los de la línea española ronronean mucho más. Bajo nuestras plantas giran las ruedas; luego, la inmensidad. Alguien observa, pero se lo calla, que no llevamos flotadores. Otro busca, al descuido, los paracaídas. Pero, cerradas las trasparentes ventanas, la sensación es que vamos en "pullman", de mucho mejor movimiento, con nuestras buenas butacas y nuestra mesita delante.

El dinner.—No llevamos quince minutos en el aire, cuando los camareros ingleses nos brindan con la lista de nuestra primera comida británica. Comida de restaurante, sana, sencilla, bien condimentada. Platos de pasta o de talco, semitransparentes, mantelerías, vasos, cubiertos, algo así como en el surexpreso o el "Mitropa". Consomé, dos platos, postre de cocina, queso, fruta, café, agua mineral; todo por menos de cinco chelines. Los camareros van y vienen con mucha más soltura y muchísimos menos vaivenes que en un coche restaurante. Verdad es que en el atardecer espléndido, el viento se ha echado como para dejarnos pasar tranquilos el Estrecho. Ni un «bache» en el aire, ni un balance brusco: todo suave, blando, rítmico, sereno. Levísima bruma desdibuja relieves de la tierra y perspectivas de la lontananza. Cuando a media comida alguien se aproxima a la ventana nos dice, con algún balbuceo emocionado, que estamos ya volando sobre el mar.

En el Canal de la Mancha.—Era entonces como una hora después de nuestro despegue en **Le Bourget.** Ahora estamos sobre las siempre temibles aguas de este Canal, que hace temblar tantos corazones de marinos y sobresaltarse tantos estómagos de pasajeros. Como no cruzamos por el Paso de Calán, sino mucho más a Poniente, la travesía dura tres cuartos de hora. Apenas si divisamos algún velero que parece una gaviota, o un trasatlántico que semeja un delfín. Pero nadie se marea, nadie se asusta ya. Nos hemos familiarizado con nuestra instalación, nos levantamos, cambiamos de asiento, cada vez sonreímos más. Si nos hubiéramos dejado en Francia la imaginación, nada nos haría pensar que aleteamos sobre el abismo y a más de mil metros de altura.

¡Tierra!—Sí, ya estamos encima del suelo inglés. Y ahora diríase que el avión, por querencia a la patria, corre más. Por lo menos, como vuela más bajo, hay más puntos de comparación, y vamos viendo desfilar hacia atrás pueblos, aldeitas, trenes de juguete con su humito y todo. Pero ahora ya no es que nos aproximemos en línea horizontal a la tierra que viene, es que nos acercamos verticalmente a la tierra que sube. Faltan aún más de quince minutos para nuestro horario de ruta. Sin embargo, ya estamos en Croydon. Ni dos horas invertimos en el trayecto aéreo. Tocamos el suelo, otra carrera de caballito de «tío vivo» sobre el aeródromo. Y otra vez pañuelos y saludos que ahora nos dan la bienvenida. Dios sea loado. Dentro de media hora habremos llegado a Londres a lo largo de esta carretera que nos aguarda, salpicada de casitas multicolores, festoneada de verde...

Le Bourget-Londres, junio, 1935.

El Consejo de la Armada estudia un nuevo plan de defensa

Por estimarse insuficientes han sido retirados los proyectos parciales. El actual se desarrollará también por anualidades

El ministro de Marina dijo que aprovechará la primera coyuntura para visitar las Bases navales. La que he realizado a la de Cartagena me ha complacido en extremo, así como mi estancia en la base aeronaval de San Javier. Con estas visitas a las bases quiero examinar el estado en que se encuentran y ver personalmente las necesidades de ellas para llevarlas al plan de defensa nacional. España, país eminentemente costero, precisa de una Armada que es hoy a todas luces insuficiente. El plan de defensa nacional está ya en estudio del Consejo Nacional de la Armada. Los proyectos parciales presentados a las Cortes, obra, como ustedes saben, de mi antecesor el almirante señor Salas, son, a juicio del propio señor Salas, insuficientes. Por ello serán modificados. Este nuevo proyecto tendrá un desarrollo económico por anualidades, a semejanza del anterior. Es de todo punto preciso dotar de los elementos necesarios para la defensa de nuestro litoral.

En mi departamento — agregó — la única preocupación es la falta de material. Para hacer frente a esta escasez vengo dedicando todo mi tiempo al estudio del problema, asesorado, desde luego, por el Almirantazgo, que es, en definitiva, quien señalará y ultimará estos proyectos.

El programa parlamentario

Un informador le preguntó sobre los próximos presupuestos, y el señor Royo Villanova dijo que durante las vacaciones parlamentarias los preparará con todo detalle.

—Espero—añadió—que la ley de Restricciones saldrá adelante sin grandes dificultades, puesto que los catalanes, dándose cuenta de que el Gobierno está decidido a aprobar esta ley a toda costa, parece que han cedido en su oposición. Naturalmente, esto no quiere decir que renuncien a obtener la incorporación al dictamen de algunos puntos por ellos defendidos. También me parece un acierto la discusión simultánea de esta ley con el proyecto de reforma de la Reforma agraria. Al discutirse esta ley, los elementos agrarios de todos los partidos, especialmente los de la mayoría, tan interesados en ella, acudirán al Parlamento en gran número, por lo que se podrá contar con número suficiente para votar ambas leyes rapidísimamente, pues habrá quórum más que suficiente.

Los proyectos de ley Electoral y de Prensa es evidente que no podrán ser aprobados en esta etapa, pero como la presentación de los Presupuestos, según la Constitución, puede realizarse hasta el 15 de octubre, y por otro lado las elecciones municipales no serán hasta noviembre, habrá tiempo suficiente para acabar la ley Electoral en la próxima etapa, antes de que las elecciones se celebren. En cuanto a la ley de Prensa, el señor Gil Robles está en muy buena disposición para admitir las sugerencias que sean necesarias para que esta ley quede aprobada también poco después de las vacaciones.

El censo social

El subsecretario, señor Ayat, manifestó, con relación al decreto sobre el censo obrero social, que era el primer paso para la normalización de la vida de los Jurados mixtos, y que desde ayer quedó abierto el censo para todas las Asociaciones patronales y obreras, tanto antiguas como modernas, confiando estará ultimado a primeros de septiembre.

El decreto, dijo, tiene dos modalidades. Primero preceptúa que las llamadas Federaciones se inscriban en el censo, aun cuando no tienen derecho a elección social, puesto que ya lo poseen las Sociedades que componen dichas Federaciones. Este precepto tiene por objeto el que en el ministerio de Trabajo existan en todo momento datos de todas las Sociedades federadas y poder aplicar a dichas Federaciones el precepto de la ley general de Asociaciones en cuanto a altas y bajas, presentación de cuentas, etc.

La segunda modalidad es incluir también las Asociaciones obreras y patronales de Cataluña, aparte del censo que pueda hacer la Generalidad.

Manifestó que el ministro se proponía, después de aprobada la ley, aplicarla con toda energía. Añadió que a la mayor urgencia aparecería una disposición concretando las agrupaciones de Jurados mixtos que deban existir en cada provincia y las que han de ser refundidas.

Permisos de verano a las tropas

El ministro de la Guerra dijo que hoy habían salido las órdenes oportunas para que se concedieran permisos de verano a las tropas, con el fin de que puedan disfrutar alguna vacación.

El señor Gil Robles agregó que pensaba ir hoy a Cuenca a hacer entrega de una bandera a la Comandancia de la Guardia Civil y, al mismo tiempo, para adherirse personalmente al homenaje que en aquella capital se rinde al subsecretario de Guerra, general Fanjul, para demostrarle su afecto y solidaridad con él.

El Banco Exterior

El ministro de Hacienda manifestó que esta mañana había dado posesión de su cargo al nuevo director del Banco Exterior de España, señor Díaz Gómez, del que hizo grandes elogios. Añadió que se propone reformar dicho organismo para convertirlo en un verdadero Banco, pues aunque España no tenga un gran comercio, siempre es necesario.

En la Presidencia

El jefe del Gobierno manifestó que había recibido numerosas visitas, entre ellas la de los miembros del Congreso de Cinematografía y la de los ministros de la Guerra y Estado. Agregó que hoy pasará el día en San Rafael.

En Gobernación

El ministro de la Gobernación dijo que suponía que hoy no se alteraría el orden en Bilbao; pero, por su parte, había adoptado las medidas oportunas para que la normalidad esté garantizada.

Prieto a Ostende

PARIS, 13.—Parece que el ex ministro socialista español, don Indalecio Prieto, piensa trasladar su residencia a Bélgica, probablemente a Ostende.

VIAJES próximos

Sal. 23 julio. Excur. a Dinamarca, Suecia, Noruega y Rusia. 34 días de viaje por 1.875 ptas. Hoteles primera.
Sal. 3 agosto. Excur. a Inglaterra, Escocia, Bruselas y París. 26 días por pesetas 1.597. Hoteles primera.
Sal. 2 agosto. Excur. a Alemania, Checoslovaquia, Dinamarca, Holanda, Bélgica, París. 28 días por 1.500 ptas.
Sal. 3 agosto. Los Castillos del Rhin, Bruselas, París. 15 días, 855 ptas.
AUT-EXPRES. C.° de Gracia, 24. T.° 26102

Asamblea de JJ. CC. en Villanueva del Arzobispo

En dicha región se han creado trece nuevos Centros

VILLANUEVA DEL ARZOBISPO, 13. Se ha celebrado la Asamblea comarcal de Juventudes de Acción Católica. Mandaron nutridas representaciones los pueblos de Villacarrillo, Iznatoraf, Castellar, Santisteban del Puerto, Chiclana, Beas de Segura, La Puerta de Segura, Orcera, Benatae, Siles y Torres de Albanchez. En autobuses llegaron más de doscientos jóvenes pertenecientes a los Centros de esos pueblos.

En la misa oficiada por el Obispo de Jaén recibieron la comunión más de 400 jóvenes y un numerosísimo público que se asoció al acto.

Por la tarde, en la sesión de clausura hablaron el presidente del Centro local, don Jesús Muñoz González; el secretario y el vicepresidente de la Unión Diocesana, don José Agustino, y don Antonio Bailén, respectivamente. Cerró el acto el Obispo.

Al acto, que se celebró en el teatro de verano, asistieron más de dos mil personas. Terminó entre vítores y aclamaciones.

El resultado de esta magna Asamblea comarcal ha sido la creación en esta región de trece Centros de Juventud de Acción Católica.

El paro y el Instituto de Ingenieros Civiles

Como clausura del cursillo de conferencias sobre el paro forzoso, organizado por el Instituto de Ingenieros Civiles de España, el ingeniero industrial don Manuel Velasco de Pando disertó sobre "Soluciones industriales al paro forzoso".

Presidió el acto el director de Industria, don Francisco Vives, que ostentaba la representación del ministro de su departamento. Con el señor Vives ocuparon la presidencia el director del Instituto de Ingenieros Civiles, señor Mora, y los presidentes de las Asociaciones de Agrónomos y Minas, señores Díaz Muñoz y Muñoz Amor y el del Consejo de Industria, señor Montes.

El señor Mora, después de exponer la importancia del cursillo que se clausuraba, cuyos conferenciantes formarán una ponencia que articulará las conclusiones que se desprenden de sus respectivos trabajos, destacó la personalidad del conferenciante.

Este hizo historia del paro, así como su volumen y evolución tanto en España como en el extranjero, problema que, a su juicio, disminuye desde el otoño de 1932. Dice que la intervención estatal no viene a aumentar el paro, y considera que una de las causas principales por las que el paro ha aumentado, se debe a la deficiente actuación del sistema crediticio en España.

Como medios para remediar la crisis de trabajo, elogia el estudio realizado por el inspector general de Ingenieros Industriales, señor Martí Lamich. Por su parte agrega que las obras públicas son un buen medio para remediar el paro, pero es necesario que éstas estimulen la creación y el desarrollo de la producción industrial. Después hizo un estudio de las industrias nacionales y señaló aquellas que necesitan una tonificación y las que son susceptibles de un desarrollo considerable. Por último dice que es preciso ir a una economía de tipo cerrado, sin perjuicio de que en atención a otras actividades nacionales se den compensaciones a nuestra exportación.

El director general de Industria cerró el acto con breves palabras, en las que señaló la gran preocupación que supone para el Gobierno el problema del paro, y lo meritorio de la labor de este cursillo. Todos los oradores fueron muy aplaudidos.

Consejo de rectores de Universidades

Para asesorar al ministro y hacer propuestas sobre cuestiones universitarias

Por un decreto del ministerio de Instrucción pública se crea un Consejo compuesto por los rectores de las doce Universidades españolas.

El decreto dice así en su preámbulo y en su parte dispositiva:

"Se estima indispensable la creación de un organismo que dé unidad a las aspiraciones de las Universidades y pueda informar y asesorar al Consejo de Cultura y al Ministerio sobre los asuntos que a dichos Centros afecten y aun a los generales de la enseñanza, y son los rectores en contacto continuo y directo con sus distritos, los que mejor pueden hacerlo.

Al mismo tiempo, también es conveniente que las Universidades cambien impresiones periódicamente y que puestas de acuerdo propongan soluciones ponderadas sobre los asuntos confiados a su alta misión, más todavía en estos momentos de transformación de la vida social en todos sus aspectos y preferentemente de la universitaria.

La labor que actualmente se les confía a los catedráticos no es solamente la de asistencia a clase, sino que su misión se agranda extraordinariamente con los problemas de alta investigación y la creación de núcleos de investigadores alrededor de las cátedras que permitan que los progresos obtenidos por medio de la ciencia, lleguen a cristalizar en progresos de orden social.

Por ello, de acuerdo con el Consejo de ministros, y a propuesta del de Instrucción pública y Bellas Artes,

Vengo en decretar lo siguiente:

Artículo 1.° Se crea un organismo deliberante y consultivo formado por los doce rectores de las doce Universidades de España.

Art. 2.° Presidirá este organismo el excelentísimo señor ministro de Instrucción pública y Bellas Artes.

Art. 3.° Se reunirá obligatoriamente en Madrid una vez al mes, durante los de enero, febrero, marzo, abril, mayo, junio, septiembre octubre noviembre y diciembre.

Art. 4.° Su función será:

A) Asesorar al Ministerio en cuantos asuntos sea pedido su dictamen; y

B) Discutir las mociones que presenten las Universidades como tales Centros y presentar como dictámenes sus acuerdos.

Art. 5.° Queda autorizado el ministerio de Instrucción pública y Bellas Artes para dictar las órdenes que estime convenientes para aclaración e interpretación y reglamentación de este decreto."

España llegó con Francia a la máxima transigencia

La obstinación de los ministros franceses de Colonias y Agricultura imposibilitó el acuerdo. Realizamos un gran esfuerzo para la admisión de automóviles

Hoy ha sido facilitada la siguiente nota:

«Los comisionados españoles que, a requerimiento del Gobierno francés, gustosamente aceptado por el español, fueron a París para reanudar las negociaciones interrumpidas, a fin de procurar llegar a un arreglo comercial entre ambos países regresaron ayer sin que se pudiese lograr el fin perseguido.

Los señores Pan de Soraluce, Huete y Taberna han dado cuenta del desarrollo de las conversaciones mantenidas con sus colegas, en la capital francesa.

El Gobierno, que siguió la negociación en todos sus detalles, dando normas para que la delegación española observara una actitud de máxima posible transigencia y flexibilidad, dentro de lo compatible con la defensa de los intereses vitales del país, estima que se llegó en las concesiones al límite no rebasable, por lo que, manteniendo su decidido propósito de aprovechar toda coyuntura favorable a la reanudación de la normalidad económica hispano-francesa, cree haber cumplido con su deber al mantener la indispensable defensa de la exportación española, ya tan grande y crecientemente quebrantada en el mercado francés como consecuencia de las medidas, cada día más restrictivas, adoptadas por la República vecina."

Los pagos pendientes

Según nuestras noticias, las negociaciones francoespañolas han sido llevadas por parte de la Delegación española con un espíritu de tal transigencia, que en la actualidad apenas parecía quedar puntos en los que hubiera discrepancias fundamentales, pues España, dándose cuenta de los problemas de todo género—económicos, políticos y sociales—que Francia tiene planteados en relación con los productos que constituyen la base de nuestra exportación al país vecino, había aceptado, respecto de ellos, todo lo que era posible aceptar dentro del deber ineludible de defender lo más sustancial de la economía española. Y como, al mismo tiempo, el esfuerzo hecho en materia de automóviles—que, según es bien notorio, son lo esencial de la exportación francesa en España—había sido tan grande por nuestra parte, que había logrado eliminar todas las dificultades presentadas hasta llegar a pleno acuerdo, no era previsible que surgiese la ruptura, ya que, a pesar de lo que se dice en alguna nota francesa de ayer, el problema de pagos pendientes se habría resuelto sin obstáculos por cualquiera de los medios normales que el Gobierno español tiene a su alcance, y el de los futuros sólo depende de la marcha del intercambio entre los dos países, o sea, para decirlo de modo que no pueda prestarse a equívocos, que será tanto más fácil cuantos más medios procure a España el valor de sus exportaciones a Francia.

La obstinación de dos ministros

Pero lo que imposibilitó el acuerdo, que parecía bien fácil de lograr después del esfuerzo español, fué la actitud de los ministros franceses de Colonias y de Agricultura, sobre todo de este último, al obstinarse en mantener una cuantía insoportable la aplicación de una mesurada de gravámenes a artículos españoles típicos de nuestra exportación que coinciden con otros similares de la producción metropolitana o colonial francesa, y cuyo principio fué aceptado con tan gran sacrificio por España. En materia tan fundamental para la economía española, la Delegación francesa, en vez de volver al «statu quo» del momento en que se interrumpieron las conversaciones en Madrid, se limitó en algún aspecto a consentir reducciones en las medidas extraordinarias de lucha adoptadas a partir de entonces, y que, lógicamente, deberían ser sólo provisionales, y en algún otro, a mantenerse inabordable, una posición de tal intransigencia que significaba la negativa total e inconmovible de sus propias ofertas en Madrid o la agravación de sus pretensiones de entonces.

En estas condiciones, ningún observador imparcial podrá menos de reconocer que toda la buena voluntad, transigencia y el espíritu de sacrificio con que España vino a estas conversaciones no podrían bastar para obtener un acuerdo, so pena de que en él quedase totalmente abandonada la más fundamental y obligada defensa de los intereses nacionales, dentro de la que se hizo por los negociadores españoles todo lo posible y tal vez algo más de lo debido para llegar a un acuerdo, dándose cuenta de la magnitud del problema planteado y de las consecuencias para ambas partes de una interrupción de la normalidad en las relaciones comerciales entre España y Francia.

Esto no obstante, España formuló hasta el último momento propuestas en las que su transigencia llegaba hasta el límite máximo, y no es ciertamente suya la culpa si el Gobierno francés no las consideró aceptables y dejó interrumpidas las conversaciones iniciadas a mediados del mes de junio pasado.

ALMORRANAS

La Pomada Hemorroidal y los Supositorios Hemorroidil del doctor Ribalta son los únicos que alivian en seguida y curan radicalmente las almorranas internas y externas. Prospectos gratis. Farmacia de la Viuda Ribalta, Ramblas de Cataluña, 44. Barcelona.—Madrid, Goyoso, Arenal, 2.—Bilbao, Barandiarán.

COMA USTED
PASAS DE MALAGA
El mejor fruto nacional

Antes de empolvarse..
Una fricción de Crema HINDS le protegerá el cutis y le servirá de base para los polvos.
CREMA de miel y almendras HINDS

LAMA HERMANOS
Ultimas novedades en bolsos para señora. Carteras, tarjeteros, pitilleras y demás artículos de piel. Novedades de Londres y Viena. Neceseres y maletas para viaje.
LOS MADRAZO, 7

A 1.430 METROS SOBRE EL MAR
CLIMA DE ALTURA — NO HAY NIEBLAS
Estancia apropiada para personas cansadas y delicadas. Pensión completa desde 15 pesetas, comprendido habitación de 50 metros cúbicos, con lavabos de plata con agua fría y caliente. CINCO COMIDAS, leche y huevos tantos como quiera tomar el huésped a horas extraordinarias y lavado de ropa. Hay salón de estar, salón de música y "radio", salón de billar y tresillo, cuartos de baño, piscina, campo de "tennis", campo de "golf", garage, caballerías para excursiones y automóviles para expediciones. Para más detalles, dirigirse al director gerente.
Abadía de Lebanza. CERVERA DEL PISUERGA (PALENCIA).

BURGOS
HOTEL NORTE Y LONDRES
DE PRIMER ORDEN. 80 HABITACIONES. 60 BAÑOS
RESTAURANT A LA CARTA
GARAGE

LA COMPAÑIA HIPOTECARIA
SOCIEDAD DE CREDITO
Fundada en 1912
Plaza de Santa Ana, núm. 4. Madrid
(Casa propia)
Préstamos hipotecarios al 7 % de interés anual con garantía de primeras hipotecas sobre fincas urbanas, amortizables en veinte años y con pago de cuota mensual conjunta.
Anticipos sobre alquileres de fincas urbanas radicantes en Madrid, hasta treinta y seis mensualidades a módico interés y grandes facilidades.
Compra fincas urbanas de Madrid que por las dificultades de la proindivisión o por falta de medios para su mejor aprovechamiento se vendan en razonables condiciones.
Perfecto servicio para construcción y administración de fincas.
Para estas inversiones cuenta, además de su capital acciones, con el creciente favor del público, que viene suscribiendo:
ABONARES al 4, 4,50 y 5 %, según sea su plazo de tres, seis y doce meses.
Imposiciones de capital al 6,50 por ciento de interés anual, libre de impuestos.
El capital desembolsado por Acciones Imposiciones rebasa la cifra de 30.000.000 de pesetas.

No fué "sabotage" lo de Cabra

El gobernador de Córdoba explica al ministro que no se trata de un hecho de carácter social

El ministro de la Gobernación manifestó anoche que había enviado al gobernador de Córdoba un telegrama en el que le dice que es absolutamente indispensable que concluyan los vergonzosos "sabotages" que se vienen cometiendo en aquella provincia. Tome usted cuantas medidas sean precisas —agrega el despacho del ministro— para que la provincia no sea una triste excepción en España, exigiendo a todos los funcionarios el estricto cumplimiento del deber. Proceda a hacer todas las detenciones que estime necesarias y practique toda clase de investigaciones para averiguar los autores de esos delitos.

El gobernador de Córdoba ha comunicado al ministro que están detenidos Domingo Seco Chacón y Rafael Sánchez Rego, naturales de Cabra, operarios de la fábrica de aceites en que se produjo el presunto "sabotage", quienes se han declarado autores del hecho, el cual no constituye en modo alguno acto de "sabotage" ni tiene carácter sociall. Dichos obreros trabajaban con el dueño de la fábrica a jornal y con participación en los beneficios, y temiendo que aquél abandonase el negocio por la deficiente producción, procedieron, durante una enfermedad del patrono, a llenar al efecto un depósito con gran cantidad de agua y el resto de aceite; recurrieron después a simular el "sabotage", ante el temor de que fuera descubierto el engaño, cuando el patrono se restableció de la enfermedad.

Agrega que la cifra de las pérdidas de 8.000 arrobas es incierta, y constituye una diferencia entre la producción engañosa que fué comunicada al dueño y la existencia real de la fábrica. Se perdieron solamente en realidad, de 200 a 300 arrobas. He adoptado—continúa el despacho del gobernador—las medidas precisas para mantener con toda energía el orden, secundado eficazmente por los agentes, como lo prueba las detenciones practicadas con toda rapidez, tanto en este caso como en el del incendio de las máquinas segadoras, ocurrida en Santaella a primeros del mes actual, únicos hechos ocurridos en la provincia en esta época, sin que su número y características hagan temer que obedezcan a un plan preconcebido de agitación social.

Huelga de segadores en Cuenca

El gobernador de Coruña gestiona la solución del conflicto panadero

CUENCA, 12.—En Villarrubio se han declarado en huelga los segadores. Después de haber convenido el trabajo a destajo, piden que se les pague a jornal. Intervendrá el delegado de Trabajo. Parece que, con el fin de crear dificultades en las tareas de la siega, los elementos socialistas se han puesto de acuerdo para originar conflictos en la mayoría de los pueblos de la provincia, como obedeciendo a una consigna. Ahora acaban de resolverse las huelgas de segadores en Petrolleras, El Provencio y Santa María del Campo; todas fundadas en la misma petición. Las ya resueltas, lo han sido a base de respetar los pactos de trabajo.

El conflicto panadero de Coruña

LA CORUÑA, 13.—Ofrece mal aspecto el conflicto panadero. Los patronos han denunciado las bases de trabajo, porque no pueden soportar las pérdidas que sufren a consecuencia de la competencia ruinosa que les hacen los industriales establecidos en los Ayuntamientos inmediatos a esta capital, los cuales no cumplen las bases de trabajo que aquí rigen. El gobernador interviene en el asunto, pero la impresión es pesimista. En reunión celebrada por los obreros se sostuvo la conclusión de que si los patronos acuerdan mantener la denuncia de las bases, ellos irán al paro.

* * *

ALGECIRAS, 13.—Continúan en huelga los obreros de la Sociedad Ibérica Corchera.

La Policía ha detenido a cinco extremistas, en cuyos domicilios se encontraron armas cortas y una cantidad de cloruro potásico.

Captura de un bandolero autor de un crimen

CORUÑA, 13.—En Muros, parroquia de Pégara, en Bahamonde, los vecinos Jesús Vázquez González, su hijo Francisco y los hermanos Cándido y Antonio Prieto Rivera vieron a un individuo que les infundió sospechas, por estar dedicado a observar las casas de la aldea. Se lanzaron en su persecución y lo llevaron a presencia del alcalde pedáneo. El individuo se escapó, y, capturado nuevamente, fué entregado a la Guardia civil Se trata de un bandolero llamado Lodeiro, y pesan sobre él varias acusaciones por robo. Está, además, complicado en el asesinato del cura de Trabada. Se elogia la actitud decidida de los paisanos y se pide para ellos una recompensa.

Administración de Loterías de Sebastián Luque. En el domicilio de Anillo fueron halladas dos pistolas "Star", de los calibres 9 y 11. Los detenidos pasaron al Juzgado.

No se cursarán sobres con frases políticas

La «Gaceta» de ayer publica un decreto del ministro de Comunicaciones. En el preámbulo se hace notar que desde hace algún tiempo viene advirtiéndose que se utiliza la correspondencia para propagandas de todas clases, y no pocas veces delictivas, mediante inscripciones, matasellos o timbres especiales en los sobres, fajas o cubiertas de aquélla y ante la imposibilidad de que los funcionarios se detengan a discriminar, con grave daño del servicio, la licitud o ilicitud de dicha propaganda.

La parte dispositiva dice así:

«Artículo 1.° Los sobres, fajas y cubiertas de la correspondencia cursada por el correo sólo podrán ostentar la dirección del destinatario; la del remitente, con toda clase de indicaciones referentes a su profesión o negocio; el timbre del Estado y los matasellos oficiales.

Art. 2.° Para cualquiera otra clase de inscripciones o timbres se requerirá autorización especial del ministerio de Comunicaciones.

Art. 3.° La correspondencia en cuyo sobre, faja o cubierta aparezcan inscripciones o timbres de carácter político o de lucha social, dejará de ser cursada, sin perjuicio de entregarla a la autoridad judicial si dichas inscripciones o timbre tuviesen carácter manifiestamente delictivo.

Art. 4.° También dejará de ser cursada, pero con aviso al remitente, toda la demás correspondencia en que se faltare al artículo 1.°, sea cual fuere el carácter de la inscripción o timbre, una vez transcurrido el plazo de un mes, contado a partir del día siguiente a la publicación de este decreto en la «Gaceta de Madrid».

Traslado a Pamplona de los reos de Turón

OVIEDO, 13.—Hoy fueron trasladados a Pamplona, donde cumplirán las condenas impuestas por el Consejo de guerra, los procesados por los sucesos revolucionarios de Turón. En la cárcel de Oviedo quedan Silverio Castañón, Amador Fernández Llaneza, Fermín López y Fernando García Blanca. Los cuatro fueron condenados a la pena de muerte.

Detención de un revolucionario

OVIEDO, 13.—En El Pito (Cudillero), cuando estaban durmiendo en un hórreo, fueron detenidos por la Guardia civil Gabriel Fernández Martínez, de veintidós años, natural de Buenos Aires, y dos individuos que le acompañaban. Practicado un registro, fué hallada una carta de Gabriel dirigida a una prima suya, en cual le dice que se había fugado de la cárcel de León. Igualmente fueron encontradas otras cartas, en las que se le acusa de ser autor de la muerte de un guardia de Asalto durante los sucesos revolucionarios. Interrogado el detenido, manifestó que un hermano suyo, llamado Faustino, estuvo en el Hospital de la Caridad del Ferrol con el nombre supuesto de Armando Urdiales. Este tomó parte directa en los sucesos revolucionarios de octubre. Se interesa su detención. Gabriel Fernández ha sido puesto a disposición del Juzgado de Pravia. Está reclamado por varios Juzgados por el delito de robo y por haber tomado parte en los sucesos revolucionarios.

Detienen a los autores de un atraco en Algeciras

El subsecretario de Gobernación manifestó esta madrugada que el jefe de Policía gubernativo de Algeciras ha detenido a Manuel Anillo Pena y Antonio y Lorenzo López Rodríguez, todos anarcosindicalistas, autores del atraco a la

EGUILUZ
MAYOR, 9
Empieza el lunes 15 su
Total liquidación de artículos de verano

CASA SERNA
Alhajas, relojes marcas, platería, objetos para regalo, todo de ocasión.
Hortaleza, 7 (rinconada)
Teléfono 10290. UNICA EN MADRID

No tenga granos
hacen horrible y alejan a los novios; con JUGO DE LOTO INTEA se quitan en seguida. Es buenísimo. Todas las perfumerías lo tienen. Es lo mejor que hay contra los granos en la cara.

Humo puro - humo sano - humo dulce se obtiene usando PAPEL DE FUMAR Indio Rosa

Ingenieros Agrónomos
Peritos Agrícolas
ACADEMIA MONTERO
exclusivamente por ingenieros agrónomos. Clases de 15 alumnos. Espléndido internado. Informes, de 11 a 12 y de 5 a 6. Arenal, 26, pral., Madrid. Teléfono 22001.
Grandes éxitos en últimos exámenes. Profesorado integrado

Se suspende el partido de "football" de homenaje al Sabadell

Se pretendía colectar en favor de los presos del 6 de octubre y hacer una manifestación separatista

Detención de varios de los incendiarios de campos en Gerona

(Crónica telefónica de nuestro corresponsal)

BARCELONA, 13.—A pesar del denso ambiente hostil de derrotistas y «ojalateros» llevamos ya en Barcelona quince días, desde que se declaró el estado de guerra, viviendo en plena sensación de normalidad y paz social. Los crímenes del «gansterismo» anarquista, que eran un mal endémico de Barcelona, parecen desaparecidos, las quemas de gavillas en los campos han cesado instantáneamente. Ahora se puede ir tranquilamente en tranvía sin temor a verse amenazado bajo el fuego brutal de una ametralladora... Mas para ello se hace preciso mantener perennemente el estado de excepción, porque es el miedo a la implacable justicia militar lo único que frena los desmanes de los profesionales del desorden. Y aun así, las autoridades han de extremar por las noches las precauciones, porque en realidad, son muchos la Esquerra, FAI, Alianza Obrera y otros sectores, los que tienen especial empeño en que fracase el estado de guerra, y el extensísimo extrarradio de Barcelona es especialmente propicio para una emboscada espectacular que siembre la alarma y dé una sensación deprimente a la opinión pública. Las autoridades saben esta amenaza, y no regatean esfuerzos y precauciones para mantener incólume su prestigio.

La realidad es que se ha dejado revivir el espíritu revolucionario que quedó maltrecho y agonizante después del fracaso del movimiento separatista del 6 de octubre. Todos, desde Companys al último «escamot», creyeron en un principio que todo se había perdido, pero pronto se pudo apreciar cómo al calor de las benevolencias de la absurda política de «pacificación de espíritus», revive el fermento revolucionario; cobraron ánimos los más pesimistas, y aunque incapaces de repetir la gesta del 6 de octubre, se sienten aún con arrestos para inquietar con pequeñas algaradas y para reanudar sus predicaciones separatistas y para jalear a la F. A. I. en sus fechorías. Ese ambiente de rebeldía constituye un perenne peligro y no tiene más freno que la amenaza constante del estado de guerra, de forma que no se puede pensar todavía en sustititur éste.—**ANGULO.**

Se pretendía hacer un alarde separatista

BARCELONA, 13. — La autoridad militar ha suspendido el partido de fútbol de homenaje al Sabadell que había de jugarse mañana en Las Corts. La suspensión obedece a que de las averiguaciones practicadas resulta que se pretendía hacer una colecta en favor de los presos que se sublevaron el 6 de octubre, y con tal motivo se intentaba hacer una manifestación o alarde de carácter separatista.

Captura de dos extremistas

BARCELONA, 13.—Han sido detenidos los extremistas Jerónimo Antonión y Eladio Melis, que tienen antecedentes en Jefatura. Se les encontró correspondencia anarquizante y libros libertarios. Parece que han intervenido en hechos sociales últimamente realizados. Ingresaron incomunicados en los calabozos de la Jefatura de Policía.

El problema del Hospital Clínico

BARCELONA, 13. — El gobernador general de Cataluña ha estado conferenciando con el consejero de Asistencia Social sobre el arreglo de la difícil situación por que atraviesa el Hospital Clínico. Parece que se propone un aumento de la subvención por parte del Ayuntamiento, y otro por parte de la Generalidad. Además, el Gobierno general de Cataluña gestionará del ministerio de Instrucción que amplíe la subvención de 350.000 pesetas, que abona ahora al Hospital Clínico, toda vez que ésta es insuficiente.

Contra la mendicidad

BARCELONA, 13.—El jefe superior de Policía, señor Alvarez Santullano, manifestó a los periodistas que había celebrado una reunión con el alcalde para tratar del problema de la mendicidad, y sobre todo, de la explotación de los menores en este aspecto. Solicitó el auxilio de las fuerzas de Vigilancia y Seguridad para terminar con este problema.

Condena a los del "automóvil fantasma"

BARCELONA, 13.—Se vió en la Audiencia la causa contra Pedro Targarona, Francisco Alou y Francisco Manresa, que el 29 de diciembre subieron en un automóvil en Molins del Rey y se dirigieron a Barcelona, donde se hizo conocido el coche por él «automóvil fantasma», al ser utilizado para varios atracos. Los dos últimos han sido condenados a tres años, ocho meses y un día de prisión, y el Targarona a seis meses y un día.

Un timo

BARCELONA, 13.—Don Ricardo Blasco, secretario municipal de Loarre (Huesca), ha denunciado a un individuo que le propuso la compra de unos cortes de traje para hombre detenidos en la frontera por falta de pago de los derechos de Aduana. Cuando vino a Barcelona a abonar 6.300 pesetas que se le exigían, le salió al encuentro otro individuo, el cual, fingiéndose policía, se incautó de dicha suma y desapareció.

Detención de incendiarios de campos

GERONA, 13.—Continúan practicándose detenciones de autores de incendios intencionados registrados en la provincia. En Blanes han sido capturados los vecinos Domingo Más, de diecinueve años; Francisco Lope, de diecisiete, y Narciso Andréu, de dieciséis, autor, inductor y cómplice, respectivamente, de un importante siniestro ocurrido en un bosque sito en el punto denominado San Vicente del término municipal aludido.

MOLINOS

PARA PIENSOS DEL GANADO
MODELOS INDUSTRIAL PARA MAQUILA
AGRICOLA PARA GANADEROS
ESPECIAL PARA REMOLIDO DE SALVADOS
Representante en Castilla:
JOSE GUERRERO
Plaza Matute, 12—MADRID

Nuestros suscriptores de Madrid que se ausenten durante el verano recibirán EL DEBATE en el punto de su residencia, sin aumento de precio, previo abono de un trimestre anticipado

Observatorio astronómico en Castelgandolfo

Será inaugurado por el Pontífice dentro de dos meses

(De nuestro corresponsal)

ROMA, 13.—El Papa ha hecho levantar en el Palacio de Castelgandolfo un observatorio para recibir el nuevo telescopio que tendrá un reflector de 600 milímetros y un espectrógrafo de 400 para la fotografía de los cuerpos celestes. Se tardará dos meses en montar el telescopio. Las dos cúpulas del observatorio estarán pintadas de gris y la inauguración oficial se hará durante la estancia del Pontífice en Castelgandolfo.—**DAFFINA.**

Audiencia a los Teatinos

(De nuestro corresponsal)

ROMA, 13.—El Papa ha recibido al Capítulo de la Orden de los Teatinos, que habían celebrado en los pasados días capítulo general. Después del besamanos, Su Santidad dirigió a los reunidos paternales palabras de alabanza, mostrando su complacencia por los trabajos realizados, y haciendo augurios para el porvenir. Terminó bendiciendo a la Orden.—**DAFFINA.**

El Arzobispo de Río Janeiro

ROMA, 13.—Ha llegado a Roma el Cardenal Leme, Arzobispo de Río Janeiro.—**DAFFINA.**

Una procesión en Munster

MUNSTER, 13.—Esta tarde se ha celebrado la tradicional procesión conmemorativa de la toma de la ciudad, en la que han participado unos 19.000 católicos de Munster y sus alrededores.

La procesión de este año, con motivo de los recientes incidentes, ha tenido carácter de manifestación de fidelidad al Obispo de Munster.

Pombo aplaza su salida a causa de la lluvia

PUERTO ESPAÑA (Trinidad), 13.—El aviador Juan Ignacio Pombo ha tenido que aplazar su salida a causa de lluvias torrenciales, que han convertido el aeródromo en un pantano cubierto de barro.—**United Press.**

El Ayuntamiento adquiere una biblioteca, única en los países de habla española

Cuatro mil seiscientos volúmenes sobre bio-bibliografía. Abarcan desde el siglo XVI hasta mediados del XIX

Ha sido adquirida en ciento cincuenta mil pesetas

El Ayuntamiento ha comprado en 150.000 pesetas la riquísima biblioteca biio-bibliográfica que reunió y ordenó en cuarenta años de rebusca y afanes

El fabricante de papel

don Francisco Beltrán, ya fallecido. La noticia llenará de gozo a los eruditos, que podrán disfrutar de aquélla a su gusto y discreción en las salas de lectura del antiguo Hospicio de Madrid.

Ni en España ni en su América hay un tesoro de «biblio-piratería» semejante. Los catálogos de bibliografías son escasísimos en España y suelen recoger sólo las obras recientes sobre cada materia.

Éstos 4.602 volúmenes, decía su coleccionista, comprenden los libros que durante muchos años y a costa de no pocos cuidados, sacrificios, viajes y tenacidad logró reunir un librero que allegó casi todos los que tratan de bibliografía española, portuguesa y americana; de los códices y manuscritos; de la fabricación del papel; del grabado; de la cartografía iberoamericana; de los orígenes de la imprenta, sus inventores, incremento y propagación hasta nuestros días; de la técnica de ésta; de sus artes auxiliares; de los archivos y bibliotecas célebres, públicas o privadas; de los Centros de enseñanza; del arte de la encuadernación; de las marcas de impresores y libreros; de los "ex-libros" y marcas de fuego o marcas de posesión del libro; del amor al libro; de la producción y comercio de librería; del periodismo; los índices y repertorios de grandes publicaciones; las biografías de los más notables escritores, y las Historias de las Literaturas.

El grabador

En su conjunto es única y la más selecta y numerosa que ningún librero ni biblioteca ha tenido hasta ahora sobre estas materias.

Bibliografías del siglo XVI

Un lujoso catálogo de más de quinientas páginas enumera por autores y materias las obras que componen la colección, y que suelen ser, a su vez, catálogo, guía u orientación de otras. Después de la publicación del catálogo (año 1927) se han añadido a la colección 609 títulos, con un total de 800 volúmenes.

Otro bibliómano, el marqués de Villaurrutia, cómplice de Beltrán en su caza de libros raros, disculpaba esta afición, de la que se sirven, después, los estudiosos y eruditos, como los visitantes de museos se gozan y aprovechan de lo que reunieron los coleccionistas, diciendo:

«De las muchas formas que reviste

Cajistas y encuadernadores

la tan humana manía del coleccionismo, desde los que andan a caza de aguafuertes de Rembrandt o de Goya hasta los que se contentan con aleluyas, cajas de cerillas o billetes capicúas de tranvía, la le juntar libros, no sólo para mirarlos, sino para leerlos, parecióme siempre la más noble y más cuerda.»

Al final de la obra, va un índice cronológico y de impresores hasta mitad del siglo XIX. Las tres obras más antiguas son: «Cat. Libr. reprobat.», impreso por Juan de Ayala, en Toledo, el año 1551; otro catálogo de libros prohibidos, impreso por Francisco F. de Córdoba, en Valladolid ese mismo año; y el «Cat. Libr. prohibit.», impreso por Sebastián Martínez, en Valladolid, el año 1559.

Hay otros del siglo XVI, impresos en Amberes y Francfort, y otros muchos de comienzos del siglo XVII, salidos de Maguncia, Amberes, Colonia, Lyón y París.

El catálogo, amorosamente impreso, constituye por sí una golosina tentadora, y le ilustran bellos grabados antiguos, referentes al arte de imprimir y encuadernar, que han sido tomados de las obras coleccionadas. Adjuntos reproducimos varios del siglo XVII.

La XXVII Semana Social de Francia

SE CELEBRARA EN ANGERS DEL 22 AL 28 DE JULIO

La organización corporativa a la luz de los principios cristianos

Las sesiones de la XXVII Semana Social de Francia, se celebrarán este año en Angers, del 22 al 28 del corriente mes de julio, y se ocuparán de la organización corporativa. La Comisión general ha adoptado este tema de estudio por entender que con ello responde a la necesidad de aclararlo y de darle mayor precisión, que se siente en todos los ambientes profesionales, cuando se trata de sustituir por un régimen de organización el régimen desorganizado que en la actualidad impera.

La organización corporativa, objeto antes de ahora del estudio de los sociólogos católicos, será estudiada en Angers a la luz de los principios cristianos, recordados continuamente por las enseñanzas pontificias, y teniendo en cuenta los elementos de juicio que suministra la realidad contemporánea.

La Semana Social será inaugurada con una misa solemne y un discurso del prelado de Angers, monseñor Rumeau. El problema corporativo será examinado bajo sus varios aspectos en una serie de lecciones y de conferencias de carácter informativo.

El presidente de la Comisión general, señor Duthoit, tendrá a su cargo la lección inaugural, acerca del tema «De una autoridad corporativa a una economía ordenada». He aquí los nombres de los demás profesores y los temas de que han de ocuparse: Padre Villain, de «L'Action Populaire»: «Desórdenes que rectificar; profesor Denel, de la Universidad Católica de Lille: «Evolución sindical contemporánea en su doble aspecto jurídico y psicológico»; profesores Poisson y Rouast: «Realidades extranjeras»; profesor Garrigou-Legrange: «Elementos preexistentes en Francia para integrar un plan corporativo»; canónigo Tiberghien: «Deberes del Estado y de las profesiones»; monseñor Solages, rector del Instituto Católico de Tolosa: «Autoridad en las profesiones»; profesor Gressaye: «Modos de ejercitar la autoridad en las Corporaciones»; profesor Delos: «La ideología reinante acerca de la organización corporativa». El señor Zirnheld, presidente de la Confederación Francesa de Trabajadores Cristianos demostrará cómo el normal desenvolvimiento de la libre actividad sindical asegura la ordenada evolución del régimen corporativo.

Las lecciones de los dos últimos días responderán a estos temas: «Estructura de la autoridad corporativa», señor Zamanski, presidente de la Confederación de Profesiones; «Integración de los órganos corporativos en el Estado», profesor Prelot; «Los funcionarios de la nación», señor Blondel; «Organización del régimen corporativo en las profesiones libres», profesor Gounot; «Las relaciones interprofesionales en la economía nacional», señor Carvet; «Organización del régimen corporativo en la Agricultura», señor Grand, presidente de la Unión de Sindicatos Agrícolas; «La organización corporativa en el plano internacional», señor Boissard.

Las conferencias informativas versarán sobre los temas siguientes: «Antiguas corporaciones y conciencia profesional», profesor Coornaret; «La nueva ley sobre los consejos profesionales en los Países Bajos», profesor Verschave; «La organización corporativa en la marina mercante y de pesca», P. Lebrest; «La organización corporativa en el proletariado», profesor Collin; «La organización corporativa en la viticultura», profesor Gouze.

En una Asamblea general extraordinaria, el prelado de Marsella, monseñor Dubourg, hablará de «Lo que la Iglesia aporta al orden corporativo», y el profesor Bidauld desarrollará el tema: «El programa sindical y corporativo católico». El presidente resumirá los trabajos de la Semana, que se cerrará con un acto religioso.

Se restablece en Belfast el "Cubrefuego"

Después del toque de queda no se podrá salir de casa

BELFAST, 13.—Se ha acordado restablecer el "Cubrefuego" en el barrio de la ciudad en que se produjeron ayer los disturbios. Después de anochecido se dará el toque de "queda" y los vecinos de dicho barrio habrán de permanecer en sus viviendas sin salir a la calle hasta la mañana siguiente.

En el lugar donde se desarrollaron los sangrientos sucesos de anoche se han hecho en la mañana de hoy algunos disparos. Un policía ha resultado herido.

"Autos" blindados, provistos de ametralladoras, continúan prestando servicio de vigilancia en las calles.

El choque surgió porque durante un concierto por una Banda militar escocesa fueron lanzadas algunas piedras sobre los ejecutantes.

Con este motivo, el público que escuchaba el concierto se dividió en dos bandos que se atacaron furiosamente, llegándose a cambiar algunos tiros. La Policía que se encontraba en aquellos lugares y los refuerzos que acudieron inmediatamente fueron impotentes para separar a los contendientes.

Fué necesario enviar un "auto" blindado que disparó por dos veces su ametralladora contra la muchedumbre, que huyó presa del pánico.

Resultaron muertas dos personas y heridas unas cuarenta.

Strauss dimite todos sus cargos

BERLIN, 13.—Richard Strauss ha dimitido hoy la presidencia de la Cámara de Música del Reich y la dirección de la Unión de Compositores Alemanes, por su avanzada edad y exceso de trabajo.

El ministro de Propaganda, Goebbels,

ha aceptado la dimisión de Strauss y ha nombrado al profesor Peter Raabe presidente de la Cámara y al doctor Paul Graener para la dirección de la Unión de Compositores.—**United Press.**

CHARLAS DEL TIEMPO

Domingo 14 julio 1935

LUNA, creciendo (llena el 16). En Madrid sale a las 6,36 de la tarde y se pone a las 3,44 de la noche.

SOL: En Madrid sale a las 4,56 y se pone a las 7,45. Pasa por el meridiano a las 12 h. 20 m. 21 s. Dura el día 14 horas 49 minutos, o sea 2 minutos menos que ayer. Cada crepúsculo, 32 minutos.

PLANETAS: Lucero de la mañana, Saturno (casi en el meridiano). Lucero de la tarde, Venus (a poniente); también Marte y Júpiter (próximos al meridiano).

Lunes 15 julio 1935

LUNA, creciendo (llena mañana). En Madrid sale a las 7,26 de la tarde y está alumbrando hasta las 4,58 de la madrugada del martes.

SOL: En Madrid sale a las 4,56 y se pone a las 7,45. Pasa por el meridiano a las 12 h. 20 m. 28 s. Dura el día 14 horas, igual que ayer. Cada crepúsculo, 32 minutos.

PLANETAS: Como el domingo.

ECLIPSE TOTAL DE LUNA: Visible, en parte, en España.

Comenzará el eclipse a las 2,16 minutos de la noche del lunes al martes. Empezará el eclipse total a las 4,10 de la madrugada del martes, es decir, cuando la Luna ya esté a punto de ponerse en Madrid. Donde mejor se verá será en América del Sur, pues allí todavía es de noche cuando está verificándose el eclipse total. Acaba a las 7,44 de la mañana del martes. Es un eclipse muy hermoso por ser total y muy largo.

¡Tormenta! Cerremos las ventanas

En un pueblo de la provincia de Palencia ha caído un rayo en una escuela, sin que, afortunadamente, haya producido en el maestro y los niños sino algunas ligeras quemaduras, de la forma ramificada con que ordinariamente suelen presentarse en estos casos.

El maestro nos comunica que momentos antes de comenzar a tronar había abierto las ventanas de la clase; pero después le ha quedado la duda —que le honra, porque demuestra que siente la responsabilidad de las tiernas vidas que le están confiadas—si hubieran corrido menos peligro con las ventanas abiertas.

Aunque la serie de casos particulares y de circunstancias que pueden presentarse en esto es inacabable, desde luego parece más racional cerrar bien las puertas y las ventanas.

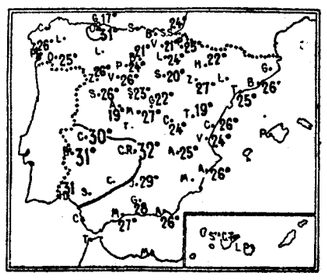

Las máximas de 30° se han quedado limitadas a Extremadura y alguna parte de Huelva

Sólo habría seguridad completa de librarse de los rayos encerrándose en una caja metálica o, al menos, en una jaula también de metal—jaula de Faraday, de que hablan todas las Físicas.

Las casas, como se mojan cuando hay tormenta y el agua conduce bien la electricidad, ya forman una a modo de jaula de Faraday. Y lo que hay que evitar es que entre agua—ésta sí que es temible—dentro. Por ello, nada de ventanas abiertas, sino cerradas lo más herméticamente posible. Las corrientes de aire del exterior también pueden conducir la descarga.

Si llegase a producir el rayo en bola, aunque es caso rarísimo, las ventanas abiertas también serían peligrosas.

La formación de ozono, gases sulfurosos, etc., con tal de que hubiera una ligera ventilación, no creemos pudiera originar graves males.

Lectores: Seguirá el fresquito y las tormentas, que ahora es probable que se corran hacia el Sur.

METEOR

Boletín meteorológico

Temperatura. — Coruña, mínima, 15; Santiago, mínima, 12; Pontevedra, 26 y 16; Vigo, mínima, 17; Orense, 25 y 16; Gijón, 17 y 16; Oviedo, 31 y 14; Santander, mínima, 17; San Sebastián, 24 y 17; León, mínima, 13; Zamora, 26 y 12; Palencia, 24 y 12; Burgos, 21 y 13; Soria, 20 y 12; Valladolid, 26 y 13; Salamanca, 26 y 11; Avila, 19 y 10; Segovia, 23 y 8; Navacerrada, 16 y 6; Madrid, 27 y 16; Toledo, mínima, 16; Guadalajara, 22 y 15; Cuenca, 24 y 17; Ciudad Real, 32 y 13; Albacete, 25 y 19; Cáceres, 30 y 13; Badajoz, 31 y 15; Vitoria, 21 y 15; Logroño, 24 y 13; Pamplona, 25 y 14; Huesca, 22 y 19; Zaragoza, 27 y 16; Gerona, mínima, 18; Barcelona, 26 y 22; Tarragona, 25 y 21; Tortosa, 27 y 21; Teruel, 19 y 15; Castellón, 26 y 22; Valencia, 24 y 20; Alicante, 26 y 23; Murcia, mínima, 22; Sevilla, mínima, 17; Córdoba, mínima, 20; Jaén, 29 y 20; Baeza, 27 y 14; Granada, 28 y 18; Huelva, 31 y 17; San Fernando, mínima, 19; Algeciras, 28 y 20; Málaga, 27 y 21; Almería, 26 y 21; Mahón, máxima, 27; Santa Cruz de Tenerife, mínima, 20; Melilla, mínima, 21.

Se reclutan negros en Norteamérica para luchar por Etiopía

La Prensa británica insiste en que se llevará el conflicto a la Sociedad de las Naciones

NUEVA YORK, 13.—Comunican de Okmulgee (Oklahoma) que un negro llamado Randolph Mitchel ha anunciado que un centenar de negros de dicha localidad se han alistado en el Ejército abisinio y partirán el 1 de agosto para aquel país.

Mitchel ha declarado que, en respuesta a una invitación que había dirigido al Gobierno abisinio, ha sido autorizado para proceder a esta recluta en todo el Estado de Oklahoma.

Sí es posible negociaciones

ROMA, 13. — Mussolini pretende lograr, bien un protectorado, o la completa soberanía sobre Abisinia, con las armas si es preciso, pero preferentemente por medio de negociaciones.

Esta es la impresión concreta que ha obtenido Frank W. Taylor, director del diario "Star-Tarss de Saint Louis" (Missouri, Estados Unidos), durante una conversación de media hora tenida con el "Duce", quien le recibió en el palacio de la famosa eficiana de Pappaponde, que da a la histórica plaza de Venecia.

La Sociedad de las Naciones

LONDRES, 13.—Hablando del conflicto italoabisinio, el "Times" dice saber que va a discutirse en París la fecha de convocatoria del Consejo de la Sociedad de Naciones. Después del discurso de sir Samuel Hoare—añade el periódico—la atmósfera entre Londres y París ha mejorado sensiblemente.

El "Daily Telegraph" dice que el secretario general de la Sociedad de Naciones, señor Avenol, conferenciará ahora con el presidente del Consejo y ministro francés de Negocios Extranjeros, señor Laval. En Londres se tiene cada vez más el convencimiento de que se celebrará un cambio de impresiones entre Inglaterra, Francia e Italia antes de la reunión del Consejo de Ginebra. La labor de la Sociedad de Naciones tenderá ahora a facilitar a Italia una declaración sobre los agravios que dice haber recibido del Gobierno abisinio, ya que el Consejo de la Sociedad de Naciones sólo cuenta hasta ahora con la gestión de Abisinia contra Italia.

El "Daily Herald" dice que probablemente el Consejo de la Sociedad de Naciones dará a conocer la opinión de que el litigio entre Italia y Abisinia deberá ser resuelto con arreglo a los artículos 12 y 15 del Covenant y que los dos países se verán obligados ahora a desenvolver sus puntos de vista.

No se cree posible que el punto de vista italiano cuenta con argumentos más fuertes que en la actualidad.

En los círculos responsables no se cree que Italia se proponga asistir a la reunión del Consejo de la Sociedad de Naciones.

* * *

LONDRES, 13.—La impresión en el presente es que Gran Bretaña se muestra propicia a unirse con Francia, y ambos países unidos hacer presión cerca de Abisinia para que atienda las pretensiones italianas.

Dado el caso de que el emperador de Abisinia mostrara resistencia al propósito, se cree que entonces Inglaterra optaría por laborar cerca de Italia para que este país recurriera ante la Sociedad de Naciones y que este organismo legalizara la guerra contra Abisinia, comprendiendo su necesidad.

Se estima que este cambio en la política inglesa tendrá como consecuencia el que las potencias europeas actuarán en lo futuro más independientemente, amortiguándose la eficacia de los consejos emanantes de la Gran Bretaña.—**United Press.**

El discurso de Hoare

MILAN, 13. — Los periódicos siguen concediendo importancia al discurso pronunciado anteayer en la Cámara de los Comunes por el ministro inglés de Negocios Extranjeros, Sir Samuel Hoare.

La "Gazzetta del Popolo", en sus comentarios, dice que el discurso del ministro británico ha demostrado que Italia tiene derecho a una expansión colonial y que, de no llegarse a un acuerdo, sólo la guerra puede solucionar las divergencias entre Italia y aquel Gobierno.

Italia—añade el periódico—se verá forzada a la guerra, no sólo por aquellos derechos de expansión, sino, principalmente, porque el Gobierno abisinio no quiere oír hablar de acuerdo ninguno. Italia se encuentra, pues, en la necesidad de liquidar este problema de una vez para siempre o tendrá a cada instante la amenaza de conflictos diarios en sus colonias.

"Il Corriere della Sera" lamenta la incomprensión que en un principio se exteriorizaba en la Gran Bretaña y se felicita de la modificación de criterio que implica el discurso de Sir Samuel Hoare, modificación que no podrá por menos de redundar en beneficio de la amistad entre ambos países.

Norteamérica, espectador

MARSELLA, 13.—Antes de embarcar con rumbo a Abisinia, el nuevo encargado de Negocios de los Estados Unidos en Addis Abeba, señor Hanson, interrogado por los periodistas, ha declarado que Norteamérica desea seguir simplemente como un espectador el desarrollo del conflicto italo-etíope.

El referido diplomático añadió que estará resuelto a velar por la seguridad de los ciudadanos norteamericanos en aquel país, tres miembros de la Legación, ciento diez misioneros protestantes y varias familias negras. Dijo también que los Estados Unidos no permanecen indiferentes al desarrollo industrial y comercial de Abisinia. La construcción de unas grandes presas en las fuentes del Nilo podrá especialmente interesarles y estiman que eventualmente podrán obtener la concesión de estas obras.

Provisiones de guerra

LONDRES, 13.—Comunican de Durban (Africa del Sur) que el Gobierno italiano ha hecho a una casa surafricana un pedido de varios miles de conservas de carne.

La entrega deberá efectuarse en el curso de los meses de agosto, septiembre y octubre, y los envíos deberán hacerse, probablemente, al Africa oriental.

Tratado comercial entre Rusia y Estados Unidos

WASHINGTON, 13.—Hoy ha sido firmado el Tratado comercial entre los Estados Unidos y la U. R. S. S.

Al decir de algunas altas personalidades norteamericanas, el nuevo Tratado triplicará el valor de las transacciones que actualmente se efectúan entre ambos países.

El acuerdo garantiza a Rusia por un año el beneficio de la cláusula de la nación más favorecida para sus exportaciones a los Estados Unidos.

Los soviets han asegurado que comprarán en los Estados Unidos mercancías por un valor mínimo de treinta millones de dólares durante el mismo período.

El príncipe de Yugoeslavia

SINAIA, 13.—El príncipe regente de Yugoeslavia, ha salido ayer noche con dirección a Bled.

Se confirma que esta visita fué de carácter privado, pero se demostró en ella la coincidencia de puntos de vista entre Rumania y Yugoeslavia, sobre todo en la cuestión de los Habsburgo.

Habrá que trasladar a veinticinco mil asirios

GINEBRA, 13.—El señor López Oliván, al regreso de su expedición, ha reunido al Comité por él presidido para ponerle al corriente del resultado de su viaje a Siria y al Irak.

Después de examinar el informe del señor López Oliván, el Comité ha decidido que, dados los resultados del viaje, la solución más adecuada consiste en establecer a los asirios en la región de Ghard.

El Comité ha pedido al Gobierno francés que le someta los planes detallados, a ser posible antes del 15 de agosto, sobre los aspectos técnico y financiero del establecimiento de los asirios en la región de Ghard.

Según los cálculos de la misión presidida por el señor López Oliván, el número de asirios que quieren abandonar el país se eleva a unos 25.000.

El Gobierno del Irak está dispuesto a subvencionar esta empresa con 125.000 libras esterlinas.

Se calcula que el importe total de los gastos ascenderá a unas 800.000 libras. Por ello, el Comité se ha dirigido a todos los Gobiernos y organizaciones particulares pidiéndoles que contribuyan a esta obra humanitaria.

La impresión dominante es que gracias a la actividad y energía del presidente del Comité, señor López Oliván, este problema acaba de entrar en una fase definitiva de resolución.

Los fraudes del flúido eléctrico

Ante la extensión que, al parecer, va adquiriendo el consumo fraudulento de la electricidad, y, sin duda, para ponerle término, sabemos de varios casos en que intervienen ya los Tribunales de justicia, habiéndose dictado recientemente una sentencia por el Juzgado municipal número 9 en que, calificando el hecho denunciado—que era la conexión de una instalación particular a la red de la Compañía suministradora sin que mediara la existencia de contrato—, y previa acusación del Ministerio fiscal, se sienta la doctrina jurídica de estimar tales actos como constitutivos de una falta de hurto, en los términos contenidos en los considerandos, que por su interés reproducimos literalmente:

"CONSIDERANDO, que el hecho declarado probado es legalmente constitutivo de la falta prevista en el número 1 del artículo 571 en relación con el 505 del Código penal en cuanto en él concurren los requisitos preestablecidos para determinar la existencia del hurto de cosa mueble ajena sin violencia ni intimidación en las personas y con ánimo de lucro."

"CONSIDERANDO, que la naturaleza de la falta cometida, lo fácil de su realización y los perjuicios que con su reiterada comisión puede ocasionar y de hecho ocasiona tanto a la economía particular de la Empresa como a la del Estado por la perturbación en sus propias relaciones contractuales y que por sus órganos oficiales es el llamado a evitar, hace se estime indispensable sancionar el hecho adecuadamente a la infracción cometida por ende al restablecimiento de la relación jurídica alterada por el uso de todo punto abusivo e ilegal."

En su consecuencia, se condena al autor de la falta a seis días de arresto, que habrá de cumplir en el establecimiento penal correspondiente.

Schmeling contra Louis en Nueva York

Se celebrará el 17 o 18 de agosto. Vietto ganó la novena etapa de la Vuelta a Francia. Alemania, probable contrincante de Inglaterra en la Copa Davis

Pugilato

Schmeling contra Louis

NUEVA YORK, 13.—El "manager" en los Estados Unidos del boxeador Max Schmeling ha anunciado esta noche que ha concertado un encuentro del púgil alemán con el negro vencedor de Primo Carnera, Jou Louis, a 15 asaltos.

Este combate se celebrará el 17 ó 18 de agosto en el Campo de Polo de Nueva York.—**United Press.**

Gastañaga contra Birkie

HABANA, 13. — *Oficialmente* se ha anunciado que el peso del boxeador vasco Isidoro Gastañaga es de 207 1/2 libras y el de su contrincante, Birkie, 194.

El combate se celebrará mañana domingo en el Parque Oriental, después de las carreras de caballos, y se espera que los presencien unas diez mil personas.—**United Press.**

Thil vence a Tunero

MARSELLA, 13. — El púgil Marcel Thil, campeón del mundo de peso medio, ha vencido por puntos a Tunero, con el cual se enfrentaba hoy.

Una proposición a "Sangchili"

VALENCIA, 13.—La Federación valenciana de Boxeo ha recibido un cablegrama del director de boxeo del Madison Square de Nueva York ofreciendo a "Sangchili" 2.500 dólares y tres viajes de ida y vuelta para boxear con Lon Alica a 15 "rounds". Como el boxeador valenciano se encuentra en Melilla, no ha podido contestar todavía.

Los campeonatos de Castilla

Esta tarde, a las seis y media, en el campo de deportes de la A. D. Ferroviaria, tendrá lugar una reunión de boxeo, con la cual quedarán terminados los cuartos de final del campeonato.

Toman en ella parte los más destacados púgiles, y entre los combates que destacan se encuentra el que han de disputarse los pesos «welter» Antonio Zúñiga (campeón de España) y Ramón Argüelles, que recientemente ha derrotado al campeón del Cinturón Madrid, Félix Pajas.

Los combates, ocho, a tres «rounds» de tres minutos, son los siguientes:

Pesos mosca.—Vicente Ontiveros contra José Contreras. Francisco Blázquez (campeón del Cinturón Madrid) contra Rafael Ortiz.

Pesos pluma.—Martín Amescua contra Raimundo Francos. Gregorio Duque contra Fernando Gil.

Pesos ligero.—Angel Estévez contra Jesús Mendo. José Rodríguez contra Alfonso Carreira.

Pesos «welter». — Antonio Zúñiga (campeón de España) contra Ramón Argüelles.

Pesos medio.—Gregorio Villalba contra Ramón Trashorras.

Ciclismo

La Vuelta a Francia

DIGNE, 13.—Resultado de la novena etapa de la Vuelta Ciclista a Francia, Gap-Digne, 227 kilómetros:

1, Vietto, 8 h., 1 m., 27 s.
2, Camusso, 8 h., 1 m., 34 s.
3, Vervaeck, 8 h., 3 m., 50 s.
4, Speicher, 8 h., 4 m., 34 s.
5, Morelli.
6, Benoit Faure.
7, Amberg.
8, Archambeau.
9, Fayole.
10, Lowie.

Clasificación española

Clasificación de los corredores españoles:

24, Cardona.
33, Alvarez,
52, Bachero.
53, Prior.

En el momento de telefonear (16,45) no se tenían noticias del corredor español Demetrio.

Clasificación general

DIGNE, 13. — Clasificación general después de la novena etapa de la Vuelta Ciclista a Francia.

1, R. Maes, 60 h., 17 m., 2 s.
2, Camusso, 60 h., 22 m., 18 s.
3, Morelli, 60 h., 23 m., 57 s.
4, Speicher, 60 h., 24 m., 28 s.
5, Lowie, 60 h., 27 m., 36 s.
6, Vervaeck, 60 h., 29 m., 34 s.
7, Vietto, 60 h., 37 m., 35 s.
8, S. Maes, 60 h., 40 m., 57 s.
9, Bergasmachi, 60 h., 52 m., 28 s.
10, Rouzzi, 60 h., 53 m., 38 s.

Situación de los españoles

En la clasificación personal, los corredores españoles figuran como sigue:

27, Cardona, 62 h., 1 m., 16 s.
32, Alvarez, 62 h., 22 m., 54 s.
43, Prior, 62 h., 51 m., 23 s.
44, Bachero, 62 h., 55 m., 49 s.

Clasificación por naciones:

1, Bélgica, 181 h., 14 m., 12 s.
2, Italia, 181 h., 37 m., 58 s.
3, Francia, 182 h.
4, Alemania, 183 h., 10 m., 26 s.
5, España, 187 h., 18 m., 33 s.

Las retiradas.

DIGNE, 13.—Durante el curso de la novena etapa han abandonado la prueba de la Vuelta Ciclista a Francia los siguientes corredores:

Demetrio, Kijewski, Hodey, Renonce, De Caluwé, Garnier, Debenne y Neuville.

Sólo quedan en la actualidad 58 corredores.

Demetrio, abandona

DIGNE, 13.—El corredor español Demetrio, que participaba en la Vuelta ciclista a Francia, ha abandonado la carrera.

Un hermano de Cepeda a Grenoble

SAN SEBASTIAN, 13.—El hermano del ciclista Cepeda pasó con dirección a Grenoble para visitarle en el hospital.

Cepeda, moribundo

PARIS, 13.—Según el "Paris Soir", el corredor ciclista Francisco Cepeda no ha recobrado todavía el conocimiento, por lo que los médicos que le asisten han perdido la esperanza de poderle salvar.

El desgraciado corredor no cesa de llamar débilmente a su madre.

Se teme que no pase de esta *noche*

Lawn tennis

Alemania en cabeza

PRAGA, 13.—Se ha jugado esta tarde el partido doble entre alemanes y checos, que dió el siguiente resultado:

VON CRAMM y LUND (Alemania) ganaron a Menzel y Meleck, por 6-2, 9-7 y 6-4.

Resumen:

ALEMANIA, dos victorias.
Checoslovaquia, 1.

El concurso de Birmingham

BIRMINGHAM, 12.—La jugadora de «tennis» chilena Anita Lizana ha derrotado a la inglesa Jean Saunders en la semifinal del torneo de «tennis».—**United Press.**

Final de dobles

BIRMINGHAM, 13.—En la prueba final de dobles de damas del campeonato que se está celebrando en Midlands, las señoritas Lizaña y Jedrzejouska han vencido a las señoritas Howard y Saunders por 7-7, 5-7 y 6-3.

PROGRAMA DEL DIA

Alpinismo

Prueba de parejas mixtas de la Sociedad Deportiva Excursionista.

Carreras de galgos

Reunión extraordinaria. A las seis, en el cinódromo del Stadium Metropolitano.

Ciclismo

Vuelta a los Puertos. La salida se dará a las cinco de la mañana en el paseo de Camoëns.

Excursionismo

La Sociedad Cultural Deportiva a Belvis del Jarama.

La A. C. Gans a El Paular.

La Sociedad Gimnástica Española a la Pedriza.

El Velo Club Portillo a Navacerrada.

La U. E. M. a San Rafael.

La Peña Badía a Segovia.

«Football»

Asamblea de la Federación Castellana. A las once.

Natación

Vuelta al lago de la Casa de Campo. A las once.

Pugilato

Interesante concurso «amateur». A las 6,30, en el campo de la A. D. Ferroviaria.

Esgrima

El torneo de San Sebastián

SAN SEBASTIAN, 13.—Mañana comenzará el torneo internacional de esgrima.

CARRERAS DE GALGOS

Gran Premio Nacional de Resistencia. Y seis carreras de selección de segunda y tercera categoría.
El deporte más emocionante, en el sitio más agradable de Madrid.
BAR – ORQUESTA – RESTAURANTE
A las seis en el STADIUM
A LAS SEIS DE ESTA TARDE

GARCIA MUSTIELES
ORNAMENTOS DE IGLESIA
Mayor, 11, antes 21. Tel. 25417.

Los baños durante el verano en la
PLAYA DE MADRID
evitarán la visita del médico durante el invierno. Gran Restaurante. Té, 3 ptas. Almuerzo, 8. Comidas, 10.

ULTIMA HORA

Starhemberg llegará hoy en avión a Viena

ROMA, 13. — Autorizadamente se anuncia que el príncipe de Starhemberg regresará posiblemente a Austria, mañana domingo en avión.—**United Press.**

Anoche en la Plaza

SEÑORITAS TORERAS

Varió anoche por completo el programa charlotesco, pues, en lugar de las huestes de Llapisera, actuaron la banda cómica de "Los Calderones" y las conocidas "diestras" hermanas Palmeño, que con tanto aplauso actuaron en Madrid durante la anterior temporada.

Ganaron *nutridos aplausos* durante la parte instrumental del cartel, celebrándose los trucos y ocurrencias de los lidiadores bufos.

En la parte "seria", digámoslo así, actuó Amalia, la primera matadora, que tumbó a su enemigo de un solo espadazo. Enriqueta, más torera que su hermana, se adornó mucho con la capa y la muleta, recetando como final un pinchazo y una estocada.

No llegaron, ni con mucho, a tal éxito los novilleros Justito y Víctor González, que se desafiaron a ver quién quedaba peor y ganó el primero, ya que obtuvo con sobrada justicia, dos avisos. Nada más y nada menos.

C.

Oposiciones y concursos

Secretarios de Ayuntamientos de segunda categoría. — Aprobados: 4.852, Adolfo Martín Ramos, 11,05; 4.854, Angel Martín de los Reyes, 11,05; 4.858, José Martín Rodríguez, 12,25; 4.861, Atila Martín Ruano, 11,10; 4.865, Julián Martín Sánchez, 11,15; 4.867, Leopoldo Martín Sancho, 12,25; 4.873, Francisco Martín Temprado, 11,05; 4.880, Luis Martínez Adria, 11,15; 4.888, Eduardo Martínez Beitia, 11,40; 4.918, Esteban Martínez Gareva; 11,00; 4.919, Francisco Martínez Garca, 11,00; 4.924, Modesto Martínez García, 11,80.

Para hoy están convocados, a las nueve de la mañana, en el local de la Sociedad Económica Matritense de Amigos del País, del 49 al 5.000, ambos inclusive.

Pueblos en la miseria por las tormentas

(Viene de primera plana)

AVILA, 13.—En Cillán y Muñico se ha desencadenado un gran torrente de agua, que arrasó la casi totalidad de las cosechas de pequeños propietarios y labradores de aquel término. Las aguas arrastraron sesenta reses lanares y una ternera. Los vecinos se hallan consternadísimos, pues la mayoría han quedado en la mayor miseria. Se piensa pedir la ayuda del Gobierno.

Afluentes del Jiloca desbordados

ZARAGOZA, 13.—A consecuencia de la tormenta de agua que descargó la pasada noche, algunos afluentes del río *Jiloca experimentaron una gran crecida*. Se ha desbordado cerca de Calatayud, destrozando la vía férrea de la línea del Central de Aragón en los kilómetros 14 y 15. Por esta causa ha sido suspendido el tráfico. Se hace el trasbordo desde otras estaciones. En Fuente del Morata los trenes autovías 23 y 30 pasaron un apurado trance, pues el agua llegó hasta la altura de los motores. Muchos viajeros se arrojaron por las ventanillas, con riesgo de perecer ahogados, aunque afortunadamente no han ocurrido desgracias personales.

Una brigada de obreros trabaja para reparar los destrozos.

Mujer muerta por un rayo

TERUEL, 13.—En Rubielos de Mora descargó ayer una fuerte tormenta que ocasionó daños de consideración en los trigos y frutales.

En la masía llamada «Las Monjas», término municipal de Rubielos, un rayo mató a una mujer y a una caballería. Hizo, además, destrozos en el edificio.

Por Teruel llueve en abundancia.

Inundaciones en Almansa

ALMANSA, 13.—A consecuencia de una tormenta resultaron varias casas inundadas. El vecindario tuvo que sacar los muebles al campo. El pluviómetro *marcó 63,40 litros por metro cuadrado.*

* * *

MURCIA, 14. — Una gran tormenta arrasó toda la huerta del pueblo de Mula, desde El Niño hasta La Puebla. Las pérdidas son incalculables. Durante media hora estuvo cayendo piedra, que destrozó todas las plantaciones de la huerta. Arboles corpulentos de la carretera han caído a tierra e interceptan el tráfico. También se han hundido varias casas de gentes humildes y un muro del Convento de monjas de la Encarnación. La Guardia Civil y los vecinos prestaron ayuda a los damnificados.

Doce horas de lluvia en Valencia

VALENCIA, 13.—A las cinco de la mañana comenzó a llover copiosamente y continuó, con breves períodos de calma, hasta las cuatro y media de la tarde. Los bomberos tuvieron que acudir a desaguar los sótanos de una casa en construcción en el parque de Emilio Castelar, inundado a causa de la lluvia.

Cien mil personas sin hogar en Ichang

NANKIN, 13.—Las inundaciones que anegan los distritos Oeste y Central de la provincia de Hupeh, han causado incontable número de víctimas. Cien mil personas se encuentran sin hogar en Ichang y los víveres ya han empezado a *escascar*.—**United Press.**

Unas mil millas cuadradas de terrenos fértiles, han quedado cubiertas por las aguas al Norte de Hwangho. El río Amarillo y el Yangtze, se han vertido sobre los distritos inmediatos, en tanto que la fuerza de la corriente ejerce *una terrible presión contra los diques* Es imposible todavía calcular el número de muertos.

Miles de «coolies» trabajan activamente para reparar diversas roturas de los diques.

El Gobierno ha concedido una consignación de dos millones de yens para los trabajos de socorro, y para las medidas de precaución. Las autoridades expresan la esperanza de que los diques, mucho más resistentes que en 1921 resistan la enorme presión del agua. Las lluvias han cesado en las regiones superiores, pero todavía sigue creciendo el nivel de los ríos.

CINEMATOGRAFOS Y TEATROS

PELICULAS NUEVAS

CAPITOL: «La estropeada vida de Oliverio VIII»

La película, a base de la siempre graciosa situación de la cómica pareja compuesta por Stan Laurel y Oliver Hardy, tiene una garantía de comicidad que quizás no sea en todas sus partes lo depurada que pudiera, pues no siempre reparan en los procedimientos para producir la risa.

Conocidos sus trucos, repetidos en su profusa producción, se prodigan aunque constantemente sean causa de la misma hilaridad.

Hilvanados distintos episodios para obtener largo metraje se perjudican unos a otros, puesto que las sensaciones extremas—tanto las dramáticas como las graciosas—pierden fuerza y eficacia si se recargan.

Pero al fin de cuentas logran su objeto, que es hacer reir, y sobre todo, lo hacen con el buen gusto de mantenerse dentro de la moral más estricta.

J. O. T.

GACETILLAS TEATRALES

Gran terraza Barceló

Ultimas exhibiciones de "¿Qué hay, Nellie?", la saladísima comedia policíaca de Paul Muni.

"Morena clara" en Rialto

No deje usted de ver el mayor éxito de la compañía Martí-Pierrá (genial creación de Amparito Martí). Precios corrientes.

Ideal

Hoy, 4,30, "La del manojo de rosas"; 6,45, "La calesera", el triunfo rotundo de María Vallojera, Conchita Panadés y Luis Sagi-Vela. Exito clamoroso. Noche, "Katiuska".

¡¡Populares!!

de **"Más bueno que el pan"**, en el Alkázar. Tarde y noche, por Casimiro Ortas. ¡Regocijo por muy poco dinero!

Sesenta representaciones

demuestran que **"La mujer que se vendió"** es el éxito de la temporada. Compañía Heredia-Asquerino. **TEATRO VICTORIA.**

La Empresa del gran Cine Carretas le invita a que compruebe si es cierto que su sistema de refrigeración sostiene una temperatura deliciosa.

Cartelera de espectáculos

PARA HOY

TEATROS

ALKAZAR. — (Compañía Casimiro Ortas.) 7, tres pesetas butaca; 11, dos pesetas butaca: "Más bueno que el pan".

CHUECA. (Compañía Teatro Lara.) 6,45 y 10,45, "Mi chica", de Muñoz Seca y Pérez Fernández. Butaca, 1,50.

FUENCARRAL.—6,45, 10,45: temporada de variedades: Pastora Imperio, Juan García y su orquesta, María Arias Pfarri Sisters y otras atracciones.

IDEAL.—(Compañía Sagi-Vela.) 4,30: "La del manojo de rosas"; 6,45: "La calesera"; 10,45, "Katiuska" (triunfo apoteósico de *María Vallojera*, Conchita Panadés y Luis Sagi-Vela).

RIALTO.—(Teléfono 21370. Compañía Martí-Pierrá.) 6,45 y 10,45: "Morena clara". *Precios corrientes.*

SALON DEL CINEMA EUROPA. (Compañía Ricardo Lahoz.) 5, 7 y 10,30: "Los bárbaros". (Butaca, una peseta.)

TEATRO DE VERANO IRIS.—(Avenida Dato, 30. Teléfono 24993.) 6,15: "La revoltosa" (por Selica Pérez Carpio); 7,15: "El santo de la Isidra"; 8,15: "La viejecita" (por Selica Pérez Carpio); 10,45: "La tempranica" y "La viejecita" (ambas por Selica Pérez Carpio).

VICTORIA.—(Teléfono 13458.) Agradable temperatura, techo desmontable. 4,30: "La papirusa" (3 pesetas butaca); 7 y 11: "La mujer que se vendió" (59 representaciones, por Heredia-Asquerino).

PLAYA DE MADRID. — Combata el calor pasándose el día en la Playa. Gran restaurant. Tés, 3 ptas.; almuerzos, 8; *comidas, 10. Autobuses: Dato, 22.*

VISITAD Exposición Permanente de la Construcción. Carrera San Jerónimo, 32. Entrada gratis.

CINES

ACTUALIDADES. — (Refrigerado.) 11 mañana a 1,30 madrugada, continua. Butaca, 1,50. Gran semana del deporte. Selección Paramount. Noticiarios, comentados en español. Lunes, 2 tarde, nuevo programa.

AVENIDA.—4,15, 6,45 y 10,45: "Fascinación".

BARCELO.—6,45, salón; 10,45, terraza. Con tiempo inseguro terraza y salón: "¿Qué hay, Nellie?", cómica, policíaca, sentimental, por Paul Muni.

BEATRIZ.—(Teléfono 53108.) 4,30 (infantil): "Compañeros de juerga"; 6,45: "Compañeros de juerga"; 10,30 (precio único, una peseta): "Compañeros de juerga" (Stan Laurel, Oliver Hardy y Charley Chase.)

BELLAS ARTES.—(Continua, de 11 mañana a 1 madrugada): Carreras de Irlanda (dibujos). Noticiario Fox: Gran Premio Peña "Rhin", en Barcelona. Modas en la Playa. Recompensas al Ejército español.

CAPITOL.—(Teléfono 22229.) Una gran película, una atmósfera fresca. 4, 6,45 y 10,45, Laurel y Hardy: "La estropeada vida de *Oliverio VIII*", "film" Metro Goldwyn Mayer.

CARRETAS.—La temperatura más deliciosa de Madrid. Sección continua, 1,50: Inventos de Betti Boop. "Más difícil todavía" (Pamplinas). Actualidades Paramount. "El rey de los gitanos" (en español).

CINE GENOVA.—Teléfono 34373.) 4,15, 6,30 y 10,30 (programa doble). La divertidísima comedia "Forasteros en Hondu*ras*" (*George Sidney*), y la *simpática* Franciska Gaal en "Escándalo en Budapest".

CINE MADRID.—6,45 y 10,45: "Canción de cuna y "Una hora contigo".

CINE DE LA OPERA. — Teléfono 14836. 4,45, 6,45, 10,45: "La isla del tesoro". (Exito inmenso.) Lunes, 6,45 y 10,45: "El rey del jazz". (8-1-35.)

CINE DE LA PRENSA. — Teléfono 19900. 4,45, 6,45 y 10,45: "Un perro que trae cola". (Gran éxito cómico.) Lunes, 6,45 y 10,45: "El crucero Endem" (estreno).

CINE VELUSSIA.—(Refrigerado. Temperatura de la sala, 20°.) Sesión continua: "Soy un fugitivo" (por Paul Muni y Glenda Farrell). Butaca, 1,50.

CINEMA ARGÜELLES.—(Tel. 35155.) 6,45 y 10,45: "Sor Angélica". (El éxito de la temporada.). — Lunes, 6,45 y 10,45: "S. O. S. Iceberg". (17-1-35.)

CINEMA CHAMBERI.—(Precios de verano.) A las 4,30, niños 0,50 y 0,75: "El infierno en vida" (por Pat O'Brien); a las 6,45 y 10,45: "El infierno en vida" (por Pat O'Brien). Cambio de programa lunes, miércoles y viernes.

FIGARO. — (Refrigerado. Tel. 24741.) 6,45 y 10,45: "El que a hierro mata" y "El misterio del castillo Terocky".

JARDIN DE PROYECCIONES.—8,15, sillas, 0,60; butacas, 0,80; 10,45: sillas, 1; butacas, 1,50: "Una aventura nupcial" (con Kate de Nagy y Lucien Baroux). Lunes, 8,15 y 10,50: "La dama del boulevard" (por Anna Steng). Jueves: "El arrabal" (por Jackie Cooper, Wallace Beery y George Raft).

MADRID PARIS.— Refrigerado único en España con proyección gigante. Continua desde 11 mañana. Gran éxito: "365 noches en Hollywood" (divertida comedia musical por Alice Faye). Mañana estreno: "Os presenté a mi esposa" (por Sylvia Sidney). (9-7-35.)

METROPOLITANO.—4,15, 6,45 y 10,45: "Los crímenes del Museo".

PALACIO DE LA MUSICA.—(T. 16209.) 6,45 y 10,45: "Ambición". (El mejor "film" de Conrad Veidt.) Lunes, 6,45 y 10,45: "Valses de Viena". (Estreno.)

PANORAMA.—Continua de 11 mañana a 1 madrugada. Butaca, 1,50. Revista Paramount "Chiquilla revoltosa". "El soldado de plomo". "Nayita". "Capullo del Japón" y "La cucaracha".

PLEYEL CINEMA. — (Refrigerado.) Continua desde las 4,15: "Marinero en tierra" ("Bocaza"), y "Hombres en blanco" (Clark Gable; butaca, 1,50). Lunes: "El gato y el violín" (Jeannette MacDonald), y "El encanto de una noche". Butaca, una peseta. (13-12-34.)

PROGRESO.—4,15, 6,45 y 10,45: "¿Campeón? ¡Narices!" Cambio de programa lunes y viernes.

PROYECCIONES. — (Salón.) 4,45, 6,50, 10,50: "María Luisa de Austria" (por Willy Forts. Lunes, precio único, una peseta; 6,50 y 10,50, Claudette Colbert y Clark Gable en "Sucedió una noche". *Jueves próximo: "La hermana San Sulpicio"* (por Imperio Argentina y Miguel Ligero). (6-2-35.)

ROYALTY.—4,30, 6,45 y 10,45: "Tarzán y su compañera". Enorme éxito.

SAN CARLOS.—Muy fresco, refrigeración y acondicionamiento de aire. A las 4,30, 6,45 y 10,45: "Un secuestro sensacional" (la historia del rapto del hijo de Lindbergh), por Dorothea Wieck.

SAN MIGUEL.—10,45, terraza, "Rosas del Sur".

TIVOLI.—A las 4,30, 6,45 salón, a las 10,45 terraza: "El socio" (por Charley Chasse). Encierro de toros en Pamplona y "Stingaree", por Irene Dunne. Precios populares.

PARA MAÑANA

TEATROS

ALKAZAR. — (Compañía Casimiro Ortas.) 7 y 11 (populares, dos pesetas butaca): "Más bueno que el pan". (Última semana) (3-7-35

CHUECA. (Compañía Teatro Lara.) 6,45 y 10,45: "Lo que hablan las mujeres" (de los Quintero). Butaca, 1,50.

FUENCARRAL.—6,45, 10,45: temporada de variedades: Pastora Imperio, Juan García y su orquesta, María Arias Pfarri Sisters y otras atracciones. Butaca: tarde, dos pesetas; noche, tres pesetas. (27-3-35.)

IDEAL.—(Compañía Sagi-Vela.) 6,45: "Katiuska"; 10,45: "La del manojo de rosas". (Butacas, 3 y 2 pesetas.) (27-3-35.)

RIALTO.—(Teléfono 21370. Compañía Martí-Pierrá.) 6,45 y 10,45: "Morena clara". Butaca, dos pesetas; principal, una.

SALON DEL CINEMA EUROPA. (Compañía Ricardo Lahoz.) 7 y 10,45: "Los bárbaros". (Butaca, una peseta.)

TEATRO DE VERANO IRIS.—(Avenida Dato, 30. Teléfono 24993.) 7: "La viejecita"; 8,15: "La tempranica"; 10,45: "La tempranica" y (reprise) "La mancha de Cádiz".

VICTORIA.—(Teléfono 13458.) 7 y 11: "La mujer que se vendió". (Inauguración de la temporada popular.)

CINES

AVENIDA.—6,45 y 10,45, estreno: "¿Y ahora, qué" (Margaret Sullivan y Douglass en la más afamada realización del genial director Frank Borzage).

BARCELO.—Dos funciones en la gran terraza, 8,15 popular; butacas, 1,25, y 10,45, corriente: "Fueros humanos". (21-5-35.)

BELLAS ARTES.—(Continua, de 5 a 1): "Casa de locos" (dibujos). Noticiario Fox: Fiesta de los gremios moros. Vuelta ciclista a Francia. Combate Schmeling-Uzcudun.

CINE GENOVA.—(Teléfono 34373.) 6,30 y 10,30 (programa doble; butacas y sillones, una peseta): "El dinero maldito" (por Lew Ayres y Ginger Rogers), y "A la luz del candelabro" (Paul Lukas y Elissa Landi). (23-11-33.)

CINE VELUSSIA.—(Refrigerado. Temperatura de la sala, 20°.) Sesión continua: "El beso ante el espejo" (por Nancy Carroll y Gloria Stuart). Butaca, una peseta.

CINEMA CHAMBERI.—(Precios de verano.) A las 6,45 y 10,45: "Mandalay" (por Kay Francis). Cambio de programa lunes, miércoles y viernes.

FIGARO. — (Refrigerado. Tel. 24741.) 6,45 y 10,45: "Romance universitario" y "El brindis de la muerte" (Warner Baxter).

METROPOLITANO. — 6,45 y 10,45: "Huérfanos en Budapest". Gran drama. (28-3-33.)

PROGRESO.—6,45 y 10,45: "Sorrel y hijo". Lunes y viernes cambio de programa. Butaca, 1 peseta.

ROYALTY.—6,45 y 10,45: "Alma de bailarina" (Joan Crawford y Clartt Gable). Todas las localidades una peseta.

SAN CARLOS.—Muy fresco, clima de playa. A las 6,45 y 10,45: "La Dolorosa" del maestro Serrano. (1-4-35.)

SAN MIGUEL.—10,45, terraza: "Su primer amor". (4-11-30.)

TIVOLI.—A las 6,45, butaca, 1 peseta; a las 10,45 terraza: "Cuando hace falta un amigo" (por Jackie Cooper). (16-6-34.)

* * *

(El anuncio de los espectáculos no supone aprobación ni recomendación. La fecha entre paréntesis al pie de cada cartelera corresponde a la de la publicación en EL DEBATE de la crítica de la obra.)

motores Siemens
Los mas conocidos

AGUA VISNU
IDEAL PARA EL CUTIS
En tonos:
Blanco — Rachel — Rosado — Moreno
Ocre y Bronceado.

FERIA DE MUESTRAS DE LEIPZIG - OTOÑO 1935
25 al 29 de agosto
60% de rebaja en los f. c. alemanes
Informes facilita el delegado honorario
OSCAR STEIN
MADRID. PUERTA DEL SOL, 3. De 5 a 7.
LEIPZIGER MESSAMT LEIPZIG (DEUTSCHLAND)

Folletín de EL DEBATE 8)

GEORGES THIERRY

EL AS DE BASTOS

(NOVELA)

(Traducción expresamente hecha para EL DEBATE por Emilio Carrascosa)

Pero Ceryzol tendióle la mano por vía de saludo y explicó, haciendo la presentación de la fiera:

—César, tigre joven, cazado cuando era cachorro en los territorios que baña el Nepal. Nada tema usted de él, señorita, ni de sus caricias. César, además de correcto, es dócil como un corderillo.

Y el aristócrata le repitió a la joven lo que ya le había dicho al señor de Merymans, su padre.

—Muy original su idea—exclamó Rolanda, que quiso darse tono de mujer valerosa delante de los invitados.

Ella, por su parte, presentó a Tadeo Bielsky, que durante toda esta escena había permanecido a alguna distancia.

—El señor Bielsky, ilustre explorador muy conocido por sus proezas... El conde de Ceryzol, buen amigo nuestro.

Antes de estrecharse la mano, como era obligado, se contemplaron un momento, clavando cada uno de ellos su mirada en el otro.

Pero esta vacilación que ambos tuvieron antes de decidirse a cumpilr con el protocolo fué instantánea, de la duración de un relámpago. El conde se apresuró a tenderle a Tadeo su enguantada mano; el explorador correspondió con igual corrección a la cortesía del aristócrata, y Ceryzol, con llaneza del mejor tono, felicitó efusivamente a Tadeo.

El señor de Merymans indicóles a sus amigos la conveniencia de no impacientar a los invitados y de que comenzara cuanto antes la conferencia, esperada con curiosidad e interés.

César siguió dócilmente a su amo a través del salón, con la cabeza baja y lanzando miradas oblicuas a uno y otro lado, tal vez para asegurarse de que el camino no ofrecía peligros.

El dueño de la casa invitó a Tadeo Bielsky a subir a un estrado dispuesto "ad hoc", y en el que había una mesa y varios sillones. Una vez que el conferenciante hubo ocupado su puesto, el señor de Merymans se sentó a su derecha, haciéndolo a la izquierda Rolanda y el conde de Ceryzol. Detrás de ellos, con su traje multicolor y los cabellos ornados de plumas, se erguía, semejante a una estatua de bronce, Totilotombo, que sostenía en las manos su maza y sus flechas, como los terribles jefes guerreros de su país.

El felino, que también tuvo su puesto en el estrado presidencial, fué a acurrucarse a los pies del conde, y poco después parecía dormitar plácidamente, como un gato al amor de la lumbre. Hecho el silencio, acomodado el auditorio, Tadeo Bielsky se levantó dispuesto a tomar la palabra.

Extrajo de uno de los bolsillos del "smoking" unos papeles escritos, en los que iba el guión del discurso, y colocólos sobre la mesa de la improvisada tribunilla; pero de pronto hizo un brusco gesto de sorpresa y palideció visiblemente.

La primera de aquellas páginas cubiertas de renglones desiguales no era la que él había preparado, sino la obsesionante cartulina, en la que campeaban las tres fatales letras del alfabeto griego, y debajo de ellas el as de bastos.

Supusieron los invitados que la ligera turbación que habían advertido en el conferenciante obedecía a la emoción que suele apoderarse de casi todos los oradores, incluso los avezados, en el momento de comparecer ante el público.

El explorador, por otra parte, dominóse en seguida y dió comienzo a su conferencia, interrumpida por frecuentes salvas de aplausos.

El conde Ceryzol, a quien se veía mover la cabeza a cada paso en testimonio de aprobación, era el que iniciaba las ovaciones, palmoteando con entusiasmo, y el que daba la señal para los "¡bravo!" que de cuando en vez sonaban en el ámbito del salón. El negro permanecía inmóvil e impasible en su papel de estatua viviente.

Después de un detallado relato de múltiples aventuras, a cada cual más interesantes, Bielsky creyó llegado el momento de contar cómo y en qué circunstancias había descubierto el rico venero, la inagotable mina de diamantes dentro de la cual encontró los famosos "gemelos del Sur".

—Son estas dos piedras preciosas, únicas en el mundo—dijo—, las que "El As de Bastos" ha querido...

Un murmullo de indignación corrió por el auditorio, un murmullo hecho de muchas voces de airada protesta. El conde de Ceryzol declaró como si hablara consigo mismo, pero no tan bajo que no se oyeran perfectamente sus palabras:

—¡Es abominable!... ¡Una verdadera vergüenza!... Si los ladrones organizados en bandas pueden campar por sus respetos, ¿para qué sirve la Policía?

Tadeo Bielsky, tras una breve pausa, prosiguió, una vez que cesaron los comentarios del público:

—He asistido con satisfacción, señoras y señores, a la justa explosión de cólera que provocan entre vosotros los atentados de la naturaleza del que he sido víctima. Pero no he dicho todavía mi última palabra acerca del robo que se ha perpetrado contra mí. Y puesto que me hallo, afortunadamente, en medio de una asamblea tan simpática como la que vosotros formáis, creo que ha llegado la hora de pronunciarla. No faltan personas, lo sé, que han mostrado asombro ante mi aparente indiferencia, y voy a descubriros el secreto de mi sangre fría. Mi confesión os sorprenderá extraordinariamente, porque estoy seguro de que no la esperáis: la verdad es, amigos míos, que los diamantes robados por el falso Lázaro Dallarah no eran sino una hábil imitación de los "gemelos del Sur". ¿Qué os parece?

Frenéticos aplausos, seguidos de una explosión de risas burlonas, acogió la revelación del explorador.

—¡Muy hábil la jugada! ¡Muy ingeniosa!—exclamó el conde Ceryzol con toda la fuerza de sus pulmones—. ¡Y que vuelvan por otra, si les queda gana!

En su entusiasmo, el aristócrata le dió con el pie a la fiera, que se despertó asustada, lanzando un sordo gruñido. Por un momento el júbilo alborozado del auditorio convirtióse en atemorizado silencio, pero restablecida la tranquilidad entre los invitados, Tadeo Bielsky continuó su discurso.

En esta segunda parte de su conferencia le tocó hablar de la persona de Totilotombo y así lo anunció en un breve exordio. El anuncio produjo excelente impresión en todos, traducida en murmullos de simpatía: el negro dió tres pasos al frente y saludó para corresponder a la cariñosa acogida que el selecto auditorio le dispensaba.

—Encontré a este fiel compañero—dijo el conferenciante—en las más trágicas y difíciles circunstancias. Podría haceros un relato minucioso e interesantísimo del encuentro; pero prefiero cederle la palabra a Totilotombo para que sea él mismo el que satisfaga vuestra curiosidad. Tengo la seguridad de que habréis de agradecérmelo.

No sin gracia, el hércules de ébano saludó nuevamente con toda su sonrisa ancha, con todos sus dientes blancos, poderosos e iguales. Y sin más preámbulos comenzó con voz dulce y un tanto atiplada que formaba un extraño contraste con su talla casi gigantesca:

—Totilotombo haber nacido en el pequeño país de los Babariri-Latoutané, allá lejos, muy lejos, mucho más lejos que el mar azul. Totilotombo ser hijo del jefe de la tribu... Un día cogerlo prisionero gentes blancas y malvadas que atacaron nuestra aldea con unas armas que echaban chispas y hacían ¡pum!... ¡pum!... Blancos matar al padre de Totilotombo y a la madre y a los hermanos, llevarse prisioneros a los jóvenes fuertes y robustos de la tribu y dejar en la aldea a las mujeres, a los viejos y a los niños... El jefe blanco llamarse don Ignacio y ser grande, como...—Totilotombo paseaba su asustadiza mirada por la sala como buscando un término de comparación—como.. el señor que estar sentado cerca de mi amo...

Y al pronunciar estas palabras, subrayadas con una sonrisa, esta vez un tanto estúpida, se volvió hacia el conde de Ceryzol.

—Pero, don Ignacio—prosiguió el negro—ser mucho más malo que el señor... Don Ignacio llevarse a Totilotombo para tener criado... Pero no ser buen amo y Totilotombo tener espaldas llenas de heridas, porque jefe blanco pegarle con un látigo... Un día Totilotombo haber querido escaparse y huir por la noche cuando dormir todos... Totilotombo correr mucho, muy de prisa, pero los caballos ser más veloces y jefe blanco cogerlo otra vez en medio del bosque. Don Ignacio decidir matar al pobre Totilotombo y atarlo a cocotero por los pies y por las manos... Después dejarlo allí para que lo devorasen por la noche las fieras que nacen "¡Uuuu!... ¡Uuuu!... ¡Uuuu!"

Lanzó el negro un grito tan extraño, tan largo y lúgubre, que los invitados se estremecieron de espanto. El pavor se apoderó de todo el mundo, porque el tigre, arrancado a su plácido sueño, irguióse, olfateó el aire y al ver a su lado a quien como él había vivido libre en la selva, se puso a rugir desesperadamente con el pelo erizado y abiertas las fauces de modo muy poco tranquilizador...

(Continuará.)

Suplemento extraordinario

EL DEBATE

Domingo 14 de julio de 1935

CINCO EDICIONES DIARIAS

Apartado 466.—Red. y Admón., ALFONSO XI, 4.—Teléfonos 21090, 21092, 21093, 21094, 21095 y 21096

La jornada de hoy en París puede terminar cargada de historia

Las manifestaciones estruendosas de este 14 de julio son un nuevo episodio de la inquieta etapa política que abrió Stavisky. Desde el famoso 6 de febrero todas las Ligas patrióticas se han eclipsado para ceder el paso a un grupo que preocupa al cartel izquierdista. Los "Cruces de Fuego" alistan en sus filas a 300.000 ex combatientes. Su caudillo, el coronel La Rocque, dice que no piensa en golpes de Estado. "Sólo la violencia frente a la violencia"

El coronel La Rocque

Una fecha que quizás marque una etapa en la historia fué la del 6 de febrero de 1934 en Francia. Escribimos la fecha porque no sabemos lo que nos reserva el domingo 14 de julio de 1935. No decir, hoy, probablemente, nada. Unas cargas, unos golpes, algún "pasaje a tabac" eufemismo con que disfrazan su mano dura la Policía francesa. Y pese a los equilibrios desconcertantes del radicalismo socialista, también la fecha de hoy puede terminar cargada de historia.

Hay una diferencia con todo. Este 14 de julio está preparado, convocado con estruendo, organizado desde hace muchas semanas: el 6 de febrero fué una explosión de ese pueblo, al que los profesionales de la democracia quieren quitar su cualidad popular por diferencias de atuendo conseguidas a costa de sacrificios increíbles; fué una explosión de la clase media, de jóvenes de la clase media, sobre todo, que por ese doble concepto pueden monopolizar el apelativo de fuerza nueva en la política del vecino país.

Habían salido a la calle a protestar contra una oleada de lodo que bruscamente, al conjuro del suicidio de un estafador de genio, quedó al descubierto en las entrañas mismas de la política de la tercera República francesa, o mejor dicho, de lo que hasta entonces había encarnado el sistema político de esa República. Y era de noche cuando la fuerza pública de París, mal dirigida, chocó con los manifestantes. Menos mal que éstos iban desarmados, pero los muertos fueron una treintena y los heridos subieron alrededor del millar. Aquel río de sangre divide dos épocas de la política francesa.

Algo nuevo

No se puede hablar de las manifestaciones de hoy sin recordar aquel 6 de febrero. De otro modo resultarían probablemente ininteligibles y menos comprensible aún la excitación que despertan y los personajes del drama. Nombres nuevos todos en la política francesa. Para la fecha de hoy se han cerrado las fronteras de los partidos o están ausentes los hombres y las ideas que hasta ahora nos eran familiares en el juego político de la tercera República. Nombres nuevos que todos tienen un sabor medroso de pólvora y de combate. "Cruces de Fuego", "Frente Nacional", "Franciamo", "Juventudes Patriotas", "Frente Popular".

Aun en este, donde anida lo más viejo de la política de Francia, hay algo desconocido, un factor reciente, aunque en gran parte producto de un reflejo lindante con el temor. Pero no acaba de llegar a la política como sus adversarios, y además se puede decir que actúan a la defensiva, una defensiva abierta contra un adversario al que, en cierto modo, desconocen y al que bautizan con el nombre de fascismo, porque sin ese apelativo extranjero no sabrían cómo ofrecer a sus masas un punto de coincidencia de entusiasmo.

De ahí que, aun siendo la alianza de comunistas, socialistas y radicales la organizadora de la manifestación, el primer plano de la actualidad vaya a ellos que no han pretendido siquiera celebrar una Asamblea de masas y limitan su contribución a la fiesta al gesto simbólico de reavivar la llama que arde en la tumba del soldado desconocido, al que la tercera República victoriosa quiso convertir en enseña y hasta—más de una disertación hemos pedido nosotros sobre ello—en deidad de un nuevo culto patriótico.

Los "Cruces de Fuego"

El "Frente Popular" no es una reacción contra el fascismo, sino el temor ante estas fuerzas nuevas que han surgido de entre los que no hacían política. Toda esa serie de Ligas patrióticas y asociaciones de ex combatientes son más que fruto de la inquietud; pero hasta ahora ninguno de esos grupos había conseguido centrar la atención de los franceses. De un lado faltaban verdaderos caudillos; de otro, las *más numerosas y más activas* aparecían enfeudadas a movimientos o grupos políticos ya conocidos; otros predicaban en cierto modo en el desierto, porque trabajaban, no fuera del régimen, sino en contra de él. Con todo, cualquiera de ellas—Solidaridad Nacional, que fundó Coty; Juventudes Patrióticas, que dirige Taitinger; "Camelots du Roi", autores de los más ingeniosos golpes de audacia—eran antes del 6 de febrero más conocidos que los "Cruces de Fuego". Pero hoy este grupo los oscurece a todos. Es el más numeroso, el mejor organizado, el que más propaganda desarrolla..., y por todo esto el más temido de todos. Es el último en el tiempo, y, sin embargo, muchos franceses y muchos extranjeros, que no serían capaces de decir el nombre del jefe de los "Camelots", ni saben quién dirige a las otras Ligas, conocen el nombre del coronel La Rocque, caudillo de los "Cruces de Fuego".

Ex combatientes de los que han combatido, y en la primera línea de fuego. Entre esos soldados se escogieron los fundadores de los "Cruces de Fuego" allá por el año 1927. No bastaba haber servido en filas durante la guerra, ni siquiera haber acudido alguna vez a los campos de batalla. Era preciso conocer el fuego y haber vivido en el barro de las trincheras y haber sentido, no una, sino muchas veces, el sonido de las balas. Durante tres años la Asociación vegeta en París. En realidad no sabe todavía si tiene un objeto fuera de concentrar viejos camaradas del combate. En enero de 1930 se deciden a salir a las provincias. Con éxito. Según el coronel La Rocque, desde ese momento hasta mediados de 1933, la recluta viene a ser de 500 socios mensuales.

La Asociación, al principio, tiene cierto tinte familiar. Se crea una para los Hijos de los "Cruces de Fuego", que más tarde se llamará "Voluntarios Nacionales", y otra de "Simpatizantes de los "Cruces de Fuego", donde entran también las mujeres. Este es de formación muy reciente, pues sólo cuenta dos años. Hasta que se inicia el escándalo Stavisky, la Asociación parece una "cofradía"—si se nos permite despojar a esta palabra del sentido religioso que ordinariamente tiene—de veteranos de la gran guerra. Hay en ella un criterio selectivo sin duda algua, puesto que elige a los que con más rudeza y más perseverancia pelearon. Son algo así como una élite de ex combatientes. Quizás les haya ayudado en su reclutaje el espectáculo, un poco lamentable, de las asociaciones de ex combatientes, mucho más dedicadas a conservar la pensión que hacer vivir el recuerdo de los sufrimientos padecidos por la patria.

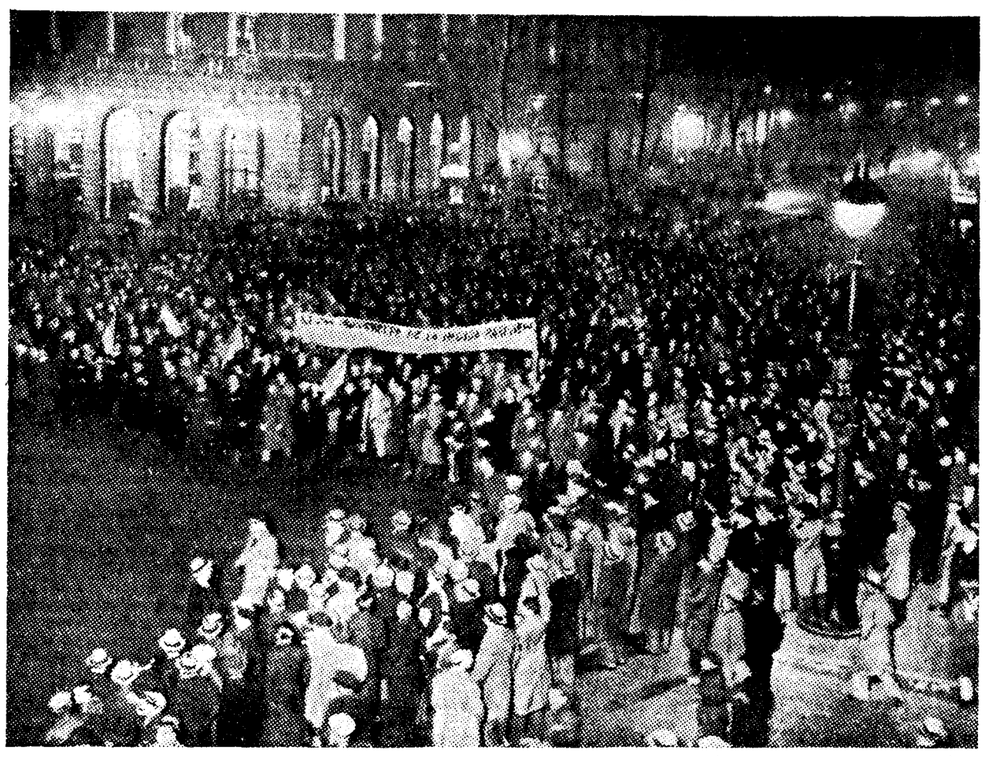

Una manifestación de ex combatientes el 6 de febrero

Cabeza de un desfile de "Cruces de Fuego" ante el coronel

Después del 6 de febrero

Llega el escándalo Stavisky y las primeras manifestaciones de protesta de la población parisiense. Los "Cruces de Fuego" son un grupo más que acude a protestar. El día 6 de febrero sus hombres desfilan en los alrededores del palacio Borbón, adonde el Gobierno Daladier pelea sin gloria una mala batalla de encubrimiento partidista por debilidad o por "radicalismo". Pero forman aislados y aparte de las que se mueven en la plaza de la Concordia. Persisten en su primera actitud de estar alejadas de los grupos políticos que intervienen activamente en las manifestaciones de ese día.

Aquellos sucesos colocan ya a la Asociación en el primer plano de la actualidad. La recluta que desde el mes de octubre de 1933 ha aumentado hasta 900 ó 1.000 por mes, sube de pronto a 2.500 y a los pocos meses adquiere el ritmo de 4.000. Los "Voluntarios Nacionales", la sección joven del movimiento, que, además, no tiene la limitación de la antigua asociación de "Hijos de los Cruces de Fuego", crece más rápidamente todavía: a razón de 6.000 por mes. Los "Simpatizantes" recogen cada día cien personas. En total, en estos momentos ha dicho el coronel La Rocque a Georges Suárez, las tres ramas de la Asociación crecen cada mes a razón de 15.000. El número de socios en la actualidad es de 300.000. Hace un año, cuando el coronel La Rocque comparecía ante la comisión parlamentaria de investigación sobre los sucesos del 6 de febrero, declaró que los afiliados a la Asociación que él preside eran 150.000. Si se tiene en cuenta la limitación impuesta por la necesidad de que sean ex combatientes distinguidos los que formen la principal de las ramas de las "Cruces de Fuego", se reconocerá que el crecimiento es más que notable.

El coronel La Rocque

Y antes de seguir más adelante díganos dos palabras sobre el caudillo. El coronel La Rocque debe andar entre los cuarenta y cinco y los cincuenta años. De vieja familia militar. Su padre era general de Artillería en Marina. El coronel salió de Saint-Cyr en 1907 como alférez de Caballería y fué destinado al Norte de Africa, y allí, a petición propia, a los puestos del confín sahariano. Aprende el árabe, que habla como el francés, y ya con esa preparación ha de mantenerle Lyautey en Marruecos hasta el año 1916, en que resulta gravemente herido en una acción en Kenitra. De resultas se le declara inhábil para el servicio en campaña; pero no hace caso, se alista en un regimiento del frente y pelea con heroísmo. En 1919 Foch le lleva a su Estado Mayor, y en 1921 le envía a Polonia con la misión militar francesa. Hasta 1923 vive en Polonia. Cuando le corresponde volver pide destino en Marruecos, y en el Estado Mayor del segundo Ejército de operaciones toma parte en la campaña contra Abd-el-Krim, para volver a Francia y al Estado Mayor de Foch en el año 1926. Ocupa ese destino dos años y en 1928 se retira a la vida civil.

Por aquel entonces no es más que vicepresidente de los "Cruces de Fuego", acabadas de nacer. No son más que 6.000 socios y probablemente ni ellos ni su futuro jefe sueñan con el destino que ahora les abre la ruta. Ya hemos dicho el aspecto que la Asociación presentaba. Mientras en el horizonte francés no han aparecido los síntomas de disolución que ahora se manifiestan de modo tan palpable, los "Cruces de Fuego" viven ajenos a la política, no sólo a la de todos los días, continuación de la de ayer y la de anteayer, sino también a este nuevo impulso que ahora les mueve. Es el escándalo Stavisky quien les lanza a la arena. Desde entonces recobran su espíritu del frente. No son ya jóvenes. Una cuenta sencilla lo demuestra, puesto que son veteranos de la confiagración. Los de menos edad frisan ya los cuarenta años. Los más viejos andan por los 55. Algunos más. Pero tienen la instrucción militar aprendida con sangre y el hábito del peligro. Saben movilizarse en silencio y con rapidez. Saber dar una orden y, sobre todo, saber recibirla.

La táctica y el programa

El coronel La Rocque y sus consejeros han cambiado de modo de pensar. Puesto que son una élite de ex combatientes, y el momento es de lucha y el peligro no se sabe qué cara puede ofrecer ni si habrá de hacerse frente a una revolución ni la forma que esta revolución ha de presentar, hay que revivir los tiempos de la batalla y de las consignas y de la hora predeterminada en secreto para dejar la trinchera. Siempre la organización había conservado aspecto militar, luego es preciso más que la apariencia. Así se ha conseguido una perfección notable en la justeza de movimientos y en la rapidez y el secreto de las órdenes. Ya es conocida la queja de León Blum. No convocan a los mitines; no avisan que se van a celebrar. Se reúnen de improviso en un campo, en una plaza de aldea y, a veces, también en un estadio o en un teatro de la ciudad. Un día en Chartres, sin más que un aviso la víspera de la reunión, se congregan 20.000; otro se envía a los grupos por la carretera de Chantilly con un pliego cerrado para abrirlo en una encrucijada próxima a la población. Allí, en el punto fijado en medio del campo, se reunieron también varios millares.

Veteranos de una guerra de casi un lustro, aunque se rebajen de los 300.000 los 100.000 voluntarios nacionales y la cantidad que se juzgue prudente del otro grupo, siempre quedará una fuerza de choque de mucha importancia, que explica el recelo con que los miran las izquierdas. Sin embargo, el coronel La Rocque afirma que no están armados. Con todo, un grupo considerable de ellos han de poeseer armas cortas por lo menos. Así se comprende aquella orden del Gobierno Flandin que prohibía las armas de los oficiales de la reserva. Y con la organización de que han dado muestras es seguro que el día que se decidan a armarse lo harán con rapidez y eficacia.

La Rocque, no sólo insiste en que sus hombres no están armados, sino que ha afirmado repetidas veces en que no piensa en el golpe de Estado, y que solamente en el caso en que estallaran disturbios revolucionarios movilizaría sus hombres para emplear la violencia.

"Se ha discutido mucho sobre la violencia—dice—. El afán demasiado frecuente entre nuestros compatriotas por lo que ocurre en el extranjero ha puesto de moda la apología de la brutalidad concebida esta última a veces como un fin, a veces como un medio superior. La violencia individual o colectiva no es siempre lo propio de individuos o pueblos valerosos; es siempre el signo del desorden intelectual y social. Se justifica según sus partidarios en los países amenazados de descomposición étnica y entre los pueblos gregarios. Está bien. Pero en Francia de nada aprovecha y nos llevaría en línea recta a lo odioso o a lo bufón. Entendámonos. Reprobar la violencia no es temerla. Rechazar su uso no es renunciar a la posibilidad de hacerle frente y responder a ella victoriosamente. Ante la agitación criminal del "Frente Común" y de sus inspiradores, de sus capitalistas y de sus espadachines, sería imperdonable que no preparásemos, no sólo una defensa efectiva de los buenos franceses, sino también un instrumento capaz de aplastar las tentativas revolucionarias. Esto es cosa hecha."

Con todo, esta disposición de espíritu, que parece alejar del pensamiento del jefe todo intento de conquistar el Poder, provoca ademanes de impaciencia entre el sector joven de los "Cruces de Fuego", es decir, entre esos "Voluntarios Nacionales" que hicieron la guerra, pero han sido tratados a modo de herederos de la Asociación de sus mayores, y que sienten prisa de remediar los males de la política de Francia, de emplear la cirugía, no sólo en el Gobierno, sino en la misma sociedad. En esto, como ha sucedido ya en el racismo y en el fascismo, se equivocan probablemente los elementos reaccionarios del conservatismo social cuando piensan que todo el que combate el socialismo es un aliado y casi un cómplice suyo. Cierto que no ha sido el coronel muy explícito en esta materia y, como apuntaba nuestro corresponsal en París, los jóvenes deben estar "más a la izquierda" que el caudillo en estas cuestiones. Pero el tono de sus últimos discursos está muy lejos del conservadurismo comodón y egoísta.

El coronel La Rocque en una de las obras de asistencia social de los "Cruces de Fuego"

Fuera de la política

En cuanto a su posición en la política, vamos a reproducir un texto y referir algo de su conducta. El texto lo ha escogido el popio coronel de su libro "Servicio Público", como el más representativo de los que se pudieran citar. "La inmensa mayoría de los franceses patriotas, de los que los "Cruces de Fuego" proporcionan una síntesis exacta, está de vuelta en lo que se refiere a los viejos credos políticos; no está dispuesta a volver a los viejos regímenes de antaño. Así lo escribía yo en nuestra revista "Flambeau" ("Antorcha") el 1.º de diciembre de 1932. Este estado de espíritu de nuestras Asociaciones no ha cambiado, y no puede extrañar a nadie... Comprendo mal que los partidarios de constituciones nuevas no sean los primeros en reclamar un orden provisional, a fin de evitar a sus ideas los riesgos de ensayos mal preparados o madurados de modo insuficiente. Subjetiva y objetivamente los "Cruces de Fuego" pueden y deben decirse leales a todo Gobierno republicano ajeno a las turbias combinaciones de Comités e inspirado de una voluntad de unión y de patriotismo."

Daladier, el jefe radical que ha incorporado su partido al "Frente Antipopular"

En realidad este programa es poco para un movimiento como aparecen en este día los "Cruces de Fuego", aunque muchas de las palabras y las ideas expresadas en el párrafo anterior nazcan de una gran prudencia. Pero la dificultad reside en que el instante es propicio a los impacientes y es fácil en estas circunstancias, incluso a los más grandes jefes, perder la autoridad.

Véase ahora cuál fué la conducta de los "Cruces de Fuego" en las elecciones municipales, primera consulta popular desde que el movimiento adquirió importancia política. En esas elecciones se prohibió a todos los que ejercían cargo en la Asociación presentar su candidatura, a causa del carácter político que ofrecían las elecciones. En cuanto a los demás, naturalmente, no se les pudo prohibir ser candidatos, pero sí ostentar, bajo cualquier forma, el nombre de los "Cruces de Fuego" durante la campaña electoral. Es decir, que en lo que se refiere a la política actual el movimiento quiere permanecer totalmente apartado de ella.

Tienen también los "Cruces de Fuego" una sección femenina, que se ha redicado, principalmente, a obras de asistencia social, organizando "hogares", tanto para niños o para adolescentes, estos últimos tipos de patronato. Buscan sus recursos, bien en las cuotas o bien organizando bazares, tómbolas, etc... En la última que organizaron lograron un beneficio de 450.000 francos. Baste decir, y esto da idea de la popularidad que ha adquirido la Asociación, que desfilaron por el local 138.000 personas.

Dos detalles para terminar. Hemos mencionado la revista "Flambeau", órgano de la Sociedad. La insignia es una cruz de guerra con unas calaveras en el centro.

El "Frente Popular"

Nos hemos extendido en las "Cruces de Fuego" por ser el más importante, con mucha diferencia sobre los demás, de las agrupaciones patrióticas, que sin ser especialmente políticas actúan en Francia con una intensidad mucho más real que aparente. Hace pocos días afirmaba un periodista, no de izquierdas, pero tampoco no muy favorable a las Ligas, que todas ellas hacían en provincias progresos muy rápidos. Algo así debe de ocurrir, porque sus adversarios aparecen cada día más violentos y con más prisa.

La historia de este "Frente Popular" es mucho más corta, porque sus protagonistas son conocidos de muy antiguo. Quizá no sea injusto decir que su único programa es, convencidos de que el fascismo amenaza, ganarle por la mano, y una vez en el Poder hacer todas las cosas que se quiera menos dimitir. Ya hemos dicho que está formado por radicales, socialistas y comunistas. Pero esta alianza no surgió hasta hace poco tiempo.

La idea primera fué de Bergery, el diputado radical, que dimitió a raíz del escándalo Stavisky para en la elección parcial demostrar que el pueblo estaba con las izquierdas y que fué derrotado. Pero Bergery, que fundó el "Frente Común" con programa antifascista, despertó no pocos recelos entre los socialistas y los radicales. Luego, cuando lograron entenderse, se le cambió el nombre por el de "Frente Social" y ahora, al ingresar en él los radicales arrastrados por Daladier, el presidente derribado por los sucesos del 6 de febrero, se ha llamado "Frente Popular". Pero aquí no es nuevo ni los hombres, ni las palabras, ni los partidos. Hagamos la salvedad que es de rigor al hablar del comunismo; pero éste, que no ha cumplido todavía veinte años, es tan viejo como la utopía.

Un autobús ardiendo en la plaza de la Concordia la noche del 6 de febrero de 1934

Los teléfonos de EL DEBATE son: 21090, 21092, 21093 21094, 21095 y 21096

ÍNDICE BIBLIOGRÁFICO

Las "Paradoxas racionales"

Por Antonio López de Vega

ANTONIO LOPEZ DE VEGA: "Paradoxas racionales", escritas en forma de diálogos, del género narrativo las primeras, del activo las demás entre un cortesano y un filósofo. Editadas con una introducción por Erasmo Buceta. Madrid, 1935 ("Revista de Filología Española", anejo XXI), XLIX + 138 páginas cuarto.

Uno de los escritores portugueses que escriben en castellano, durante el siglo XVII, y que se ve libre del conceptismo en la prosa y del culteranismo en el verso, es este Antonio López de Vega, sobrino de Fray Diego López de Andrade, Obispo de Otranto, que con él vino a Madrid y ocupó el cargo de secretario del condestable de Castilla, y que vivía aún en 1656, septuagenario ya. De su actividad literaria quedan muestras en varios versos laudatorios de los preliminares de algunos libros; en «la estrafalaria exudación poética», como Buceta califica al «Anfiteatro de Felipe el Grande», organizado por Pellicer, cuando el rey mató un toro de un arcabuzazo en la lucha de fieras, celebrada en los jardines de Palacio en 1631; en varios certámenes en honor de santos, como los de Santa Teresa y Santa Isabel, San Isidro, San Ignacio de Loyola, San Francisco Javier; en otros versos de concurso, poesías de compromiso; en composiciones dedicadas a la muerte de don Fernando Carrillo o don Rodrigo Calderón; y sobre todo, en libros de mayor empeño, como el «Heráclito y Demócrito de nuestro siglo" (1641), "donde se leen censuras de las comedias de aquella edad, y consejos para componerlas, teniendo presentes todas las leyes del arte poética», o como el «Perfecto Señor» (1652), donde la Filosofía, personificada, pronuncia un discurso acerca del Perfecto Señor, del gobernante.

Recoge Buceta, con su acostumbrada erudición, salpicada de rasgos de fina ironía, todos los juicios emitidos acerca de López de Vega y de su obra, desde el «Fénix de los Ingenios» en la «Filomena» o en el «Laurel de Apolo», hasta los recientísimos de Astrana Marín, y Entrambasaguas, pasando por Mayans, Adolfo de Castro, Ticknor, Gayangos y Vedia, don Luis Fernández-Guerra, Menéndez Pelayo, etc.

"Las Paradoxas racionales" se imprimen ahora por primera vez, según el manuscrito preparado para ver la luz, y que no fué publicado "o por falta de un Mecenas que subviniese a los gastos de impresión, o por haber sorprendido en aquel momento la muerte a su autor". Las "Paradoxas", calificadas por Amezúa de "valentísimas para su tiempo, y que revelan un espíritu rico en crítica y en sutil ironía", son "ejemplo muy apreciable de literatura filosófico-moral, frondosa rama de nuestras letras en el Siglo de Oro", todavía sin estudiar de conjunto: si alguien acomete esta empresa, cree con razón Buceta que "descubrirá sin duda, junto con un fárrago de enojosa palabrería, algunas observaciones, joyas del pensamiento y bellezas de expresión que compensarían los esfuerzos del benemérito historiador y enaltecerían grandemente, al manifestarlas, la literatura hispana".

Anota Buceta los precedentes literarios de este género de la "Paradoja", y después hace el análisis minucioso de la obra editada, en relación con otros escritos del autor. "Como pinturas de costumbres—dice—y bosquejo de tipos, por el movimiento de impresiones, por el ardor y vivacidad con que este elemento pintoresco se presenta, por el golpeteo hiriente del casi personal golpetazo, por la nota subjetiva y el tono—sorprendente para la época—de avanzado liberalismo de que en ella se hace gala, considero las "Paradoxas" más sobresalientes en eficacia, en sentido de modernidad, en calidad de ejecución y aun en estricto mérito artístico."

En la "paradoxa" primera, titulada "El Solitario en la Corte", defiende el autor la soledad y el aislamiento, pero no en el campo o en la aldea, sino en la gran ciudad, donde pueda tener las ventajas de ella, sin los inconvenientes del trato social, de que prescinde voluntariamente. Trata en las seis siguientes, escritas en forma dialogada, de que la diferencia de sangre y estirpe no es más que una ridícula vanidad; de que apetecer los honores y los cargos administrativos es indicio de falta de juicio; de que la profesión de las armas es, según la razón natural, "una brutalidad indigna de hombres"; de que la llamada honra es la tiranía más loca, y el saber despreciarla, la comodidad más cuerda; y de que en las contiendas literarias más desayuda que aprovecha la modestia.

Nos limitaremos a señalar la novedad de algunas ideas de López de Vega; por ejemplo, su sentimiento de "ciudadano universal", sorprendente para su tiempo; o sus juicios acerca de la nobleza e hidalguía; o sus ideas sobre el duelo; o su modo de ver las disputas literarias y el poco efecto que suelen tener las discusiones, pues que cada cual mantiene tozudamente sus puntos de vista.

Y terminaremos haciendo nuestro el juicio del doctísimo editor, cuando escribe: "Muestra la obra a las claras, como cimiento o como último término de la pintura de la sociedad que exhibe—bajo su exterior presencia de tratado de filosofía moral—, un período de bien perceptible decadencia; cuando se hace un alto en la marcha y emergen, inexorables, signos de dubitación y de crítica de lo que se ha creído consustancial, indiscutible y sacrosanto en una cultura quizá demasiado compacta, acaso excesivamente homogénea y conformista. López de Vega percibe con la agudeza del foráneo, siente en la carne despellejada del exilado todo lo defectuoso de un orden social que despilfarró sus bríos, que sólo vive de remedarse y de mimarse a sí mismo. El lisbonés observa con mirada penetrante la hinchazón y presuntuosa afectación del español, que adopta unos aires fanfarrones para las cosas más insignificantes—porque ya no hace cosas grandes y está, sin embargo, peligrosamente cerca de cuando se hicieron—, aires un poco rebuscados, que carecen de la indeliberada negligente elegancia de un bereber de hoy, del verdadero aristócrata, o del que está en el profundo secreto de la inanidad de todo. Epoca triste aquella en que López vivió en la Mantua Carpetana y que halla en él un retratista de punzante buril, pulso firme, rasgo inflexible y actitud nada caritativa."

"Galdós y su obra "Las Novelas"

Una crítica objetiva; ni calla méritos ni oculta defectos

EMILIO G. GAMERO Y DE LA IGLESIA: "Galdós y su obra "Las Novelas". Madrid, Espasa-Calpe, 1934; 382 páginas; 7 ptas.)

El señor Gamero nos presenta un nuevo y razonado fruto de su erudición y de su crítica literaria. Antes juzgó con maestría la obra de Pérez Galdós en los «Episodios Nacionales». Ahora juzga con maestría, mayor aun si cabe, del mismo fecundo escritor, y en un tercer tomo juzgará la producción dramática del mismo.

Ya hemos indicado el juicio completamente favorable que nos merece este volumen. Gamero examina minuciosamente toda la producción novelística de Galdós. Después de una sustanciosa exposición del asunto de cada novela, señala los caracteres de la misma y emite su juicio sobre el valor literario. Lo emite sin apasionamiento, con verdadera objetividad; ni calla los méritos ni oculta los defectos. Así hace notar que «El audaz», lejos de representar un progreso, representa un retroceso con relación a la «Fontana de oro». En general, la crítica de Gamero se inspira en la sabia crítica que de las novelas galdosianas hizo Menéndez Pelayo al contestar al discurso de entrada de don Benito en la Academia Española. Claro es que lo que en Menéndez Pelayo se reduce a indicaciones sobrias, en Gamero adquiere un amplio desarrollo, porque la extensión del libro lo permite. Como Menéndez Pelayo, cree Gamero que Galdós infiltró en sus novelas muy pocos elementos naturalistas y que el naturalismo de Galdós en su tercer período se redujo a una protesta en cierto grado necesaria contra las quimeras y alucinaciones del idealismo enteco y amanerado, una reintegración de ciertos elementos de la realidad, dignísimos de entrar en la Literatura cuando no pretenden ser exclusivos, y una más amplia aplicación del método de observación y experiencia empleado por todo escritor de costumbres. Nunca fué Galdós materialista ni determinista.

Confiesa el crítico que cuando aborda el problema religioso, Galdós atribuye a los personajes actitudes de un radicalismo tal que chocan con la sociedad viviente. En este punto, en efecto, llega Galdós a la caricatura, o, al menos, está muy cerca de la misma. Gamero advierte con razón que no todos los sacerdotes ni todas las personas piadosas de las novelas galdosianas son hipócritas y reprobables. «También supo describir ministros de la Religión fieles cumplidores de sus altos deberes, y, además, tolerantes, comprensivos, inteligentes, austeros, bondadosos, simpáticos, caritativos y aún alguno de ellos lindante con la santidad." Es verdad: Nazarín, aunque bastante imprudente, fué un místico, y Flores, el padre Gamborena y otros fueron clérigos de positivas virtudes. Pero, por nuestra parte, no podemos menos de afirmar que «Doña Perfecta» y «La familia de León Roch» fueron dos grandes equivocaciones. Ningún verdadero cristiano puede obrar como doña Perfecta y don Indalecio. En ninguna de esas novelas hay realmente problema religioso. Si lo hay en «Gloria», porque para una familia cristiana ha de ser horrible que una hija se case con un judío; pero aun en «Gloria» está mal enfocado el problema.

Acertadamente distingue Gamero las seis primeras novelas de Galdós por una parte, y la ingente masa de las novelas españolas contemporáneas. En las primeras se notan todavía los tanteos del maestro; en las segundas desaparecen los tanteos y la inseguridad.

En resumen, la obra de Gamero es una aportación seria a los estudios de crítica literaria. Por lo demás, no ignoran los católicos que, desde el punto de vista moral y religioso, no son recomendables, en general, las novelas de Galdós.

Un buen manual de Sociología

Muy completo y escrito con criterio netamente católico

A. LEMONNYER, O. P.; J. TONNEAU, O. P.; J. F. DELOS, O. P.; R. TROUDE: "Précis de Sociologie". (Un volumen de 508 páginas, en octavo mayor, 36 francos; 1934.) "Comment juger la Sociologie?" (Un volumen de 250 páginas, en 12; 12 francos. Publiroc, Marseille.)

Todavía no es cosa fácil formarse una idea exacta de lo que debe ser la Sociología. Su objeto es el estudio de las leyes etnológicas, reguladoras de la organización, actividad y evolución histórica de las sociedades humanas.

Esta nueva ciencia pronto se ha convertido en arma temible de combate, como ocurre, por ejemplo, cuando la tratan Levy-Brühl o Durkheim, quienes, asentando en el evolucionismo materialista la crítica de las leyes de la sociedad doméstica, de la económica, de la política y de la religiosa, explican la historia de los orígenes humanos de una manera absolutamente arbitraria; además, su Sociología es incompatible no sólo con las creencias religiosas, sino también con las obligaciones de la moral tradicional, como ya lo advirtió un pensador no católico, J. Izoulet, diciendo que la enseñanza de la Sociología ha sido el mayor peligro nacional y social que ha acechado a Francia durante largos años.

Por esto, urgía la publicación de una obra en la que con criterio netamente católico y respetando las exigencias del método científico, se determinasen las verdaderas bases o principios de la doctrina sociológica.

Esa obra la ha llevado a cabo un grupo de varones eminentes, integrado por religiosos dominicos y algunos seglares, que han podido realizarla merced a los trabajos de especialización hechos con anterioridad. Algunos de estos trabajos se han insertado en la obrita "Comment juger la sociologie contemporaine", donde se exponen los sistemas sociológicos más en boga en Francia y en el extranjero; es a manera de una introducción a la obra siguiente: "Précis de Sociologie". Esta será sumamente provechosa a cuantos miren con interés los magnos problemas religiosos y sociales de actualidad candente; en ella encontrarán un excelente instrumento de trabajo apologético.

El malogrado padre Lemonnyer prueba en la primera parte, que la familia es de institución natural en contra de las pretensiones del "sociologismo", y aduce multitud de hechos históricos y científicos tomados de la etnología. La segunda parte, "Sociologie economique", reviste mayor interés: el padre Tonneau, después de hacer una descripción sobre la vida económica actual y sus principales factores, expone con mano segura y siguiendo las enseñanzas de la encíclica "Quadragesimo anno", la sociología de la producción, la técnica de la repartición de las riquezas y la evolución de la propiedad. Mr. Troude, profesor en el Liceo de Rouen, autor de la tercera parte, "Sociologie politique", ha escrito páginas de viva actualidad en España. En ellas estudia los variados tipos de las sociedades políticas, sus transformaciones, las diversas formas de Gobierno, los fundamentos de su soberanía, las funciones de la autoridad civil, y, por último, las relaciones internacionales: la guerra, la colonización, la Sociedad de las Naciones. Se cierra el libro con una historia de la religión en las civilizaciones primitivas, donde se refutan las teorías de la escuela sociológica francesa sobre la evolución y origen de las religiones. Esta última parte, que no pudo terminar el padre Lemonnyer—colaborador del eximio padre Schmidt, ha sido condensada y completada por Mr. Troude.

Por la amplitud del programa puede juzgarse la oportunidad de esta hermosa obra, de presentación irreprochable, uno de los primeros manuales completos de Sociología, escrito con criterio netamente católico.

La teoría jurídica del delito en Italia

ADOLFO DE MIGUEL GARCILOPEZ y BERNABE HERRERO LARDOYA: "La teoría jurídica del delito en Italia". (Nuevas Gráficas; Madrid, 1935; 176 páginas; 7 pesetas.)

Muy divulgadas en España las teorías jurídicas del delito de técnica alemana, no lo son tanto las modernas doctrinas italianas, que, frente al positivismo, que tan gran arraigo tuvo en aquella nación, pretenden estudiar el delito y la pena bajo el aspecto exclusivamente jurídico.

A llenar esta laguna tiende el trabajo de los señores De Miguel y Herrero, fruto de una pensión que disfrutaron para ampliar sus estudios en Italia.

Siguiendo paso a paso los dictados de la técnica allí imperante, estudian en primer término la ley Penal, como concepto previo al delito y como precepto y caución, contenidos en cada norma jurídica única, a diferencia de la duplicidad de ley y norma de cultura que suelen distinguir los alemanes.

El concepto del "reato"—delito o contravención—es después objeto de detenido estudio en todos sus elementos: la acción, la omisión y el evento con todo su cortejo de problemas sobre el comportamiento humano, la relación de causalidad entre el acto y el efecto, el concurso de causas, etc.; la culpabilidad con sus secuaces el dolo, la culpa y el error; las causas de exclusión de ilegalidad penal y de justificación y la punibilidad, con las excusas absolutorias, son extremos tratados ampliamente.

Otros puntos, como las formas de aparición del «reato» y sus circunstancias, cierran, con unas acertadas impresiones sobre la vocación jurídico-penal que en estos años invade Italia, y con unas consideraciones sobre el Código que allí rige, el cuadro de las cuestiones tratadas por los señores De Miguel y Herrero.

En resumen, el libro es una exposición acertada de una importante corriente doctrinal que aun no ha penetrado intensamente en España, y constituye un primer ensayo de sus autores que ofrece multitud de sugerencias, las cuales merecen estudio minucioso.

LIBROS RECIBIDOS

Tomás Borrás, "Casi Verdad", Editorial Araluce. Barcelona.

Julio Fernández Varo, "Los golfillos", Editorial Ibáñez. Bilbao.

G. Alastruey, "En torno a la cuestión del gran número de los que se salvan y de la mitigación de las penas eternas", Casa Martín, Valladolid.

José María Uncal, "Diez velas sobre el mar", Librería Enrique Prieto.

Justo Estrada, "La gitana de Gil Robles".

Justo Estrada, "Mi comedia".

Justo Estrada, "Felipe II, el Rey calumniado".

René Clairfeu, "L'Heure va-t-elle sonner?", Editorial Pierre Tequi. París.

Unión Nacional Económica, "Economía Española".

Emilio Zurano, "O una moneda permanente universal o una quiebra universal..."

León Batardón, "Sociedades mercantiles", Editorial Labor, S. A.

J. Balcázar Sabariegos, "Memorias de un estudiante de Salamanca", Librería de Enrique Prieto.

Asociación Nacional de la Propiedad Urbana, "Guía oficial de balnearios españoles".

Ernest Lewalter, "Spanisch-jesuitische und deutsch-lut herische metaphysik Des 17. jahnhunderts".

Alfred Schneider, "Die Nationalindustrien sudamerikas..."

As meninas espanholas do bom jesus do Monte. "Ecos de un destierro".

"Décimo Congreso Internacional de Historia de la Medicina, 1935".

"Las obras maestras de la literatura", Editorial Segul.

F. Trigueros Engelmo, "Gil Robles".

Giovanni Papini, "San Agustín", Ediciones Fax.

Federación de Industrias Nacionales, "Memorias del ejercicio 1934-35".

Juventud Masculina de Acción Católica de Jaca, "Boletín extraordinario en honor a su Patrona Santa Orosia".

Laurentino Olascoaga, "Deberismo", Editorial "La Facultad".

Antonio Reyes Huertas, "Todo tu amor", Editorial Extremadura.

Cámara Oficial de la Industria de la Provincia de Madrid, "Memoria de la actuación de la Cámara en el ejercicio de 1934", Gráfica Administrativa.

Constantino Bayle, "Sin Dios y contra Dios", Editorial Razón y Fe.

Celso Joaniquet y Pons, "Cómo se juega en Bolsa".

José Llamas, O. S. A., "Maimónides", Editorial Aguilar.

El Bachiller Cantaclaro, "Hilvanes y zurcidos".

Doctor Raoul de Guchteneere, "La limitación de la natalidad", Editorial Razón y Fe.

Marcial Retuerto, "Dos conquistadores más".

José Toral, "La revolución de Uretona".

Daniel Riu y Periquet, "La liquidación de los presupuestos del Estado y esbozo de un plan de política financiera", Gráfica Administrativa.

Jesús Pavón, "Palabras en la oposición".

R. P. Mayrand, O. P., "Un problema moral", Editorial Pontificia.

Sir Charles Petrie, "Monarquía", Cultura Española.

A. Cance y M. de Arqués, "El Código de Derecho Canónico". Vols. I y II. Editorial Litúrgica Española.

Aurelio Pérez, "Voces de ultratumba", Echavarri Vivanco, "Zumalacárregui".

LIBROS VARIOS

AGOSTINO GEMELLI: "Le Message de Saint François d'Assise au monde moderne". Traduit de l'italien par Pierre Croyzer. (Un vol. en 8.º mayor de XVIII-458 páginas, 45 francos. París; Lethielleux; rue Cassette, 10; 1935.)

La presente obra, traducción de Francescanesimo", del magnífico re... de la Universidad Católica de Milán. ... ne la ventaja de aparecer con alg... adiciones y correcciones que sólo fig... rán en la tercera edición italiana. Al p... dre Gemelli de vasta erudición y de p... netrante inteligencia, siempre alerta ... los movimientos del pensamiento mod... no, le ha parecido que la copiosa li... ratura creada en el siglo XIX en torn... a la figura del Pobrecillo de Asís, de... ba en la sombra el gran mensaje di... gido por el Santo a los espíritus anhel... tes de amor, de justicia y de paz in... rior. Para hacer comprender su vers... dero significado, presenta una síntesis ... la vida franciscana a través de los s... glos, exenta de las minucias de la e... dición, pero cimentada en estudios ... fundos, como lo comprueba la abund... te bibliografía insertada en las últim... páginas del libro. La mayor parte de ... está consagrada a la historia de la ... piritualidad franciscana, lo que da o... sión al autor para mostrar de qué m... nera ha influido el franciscanismo en ... pensamiento moderno, cómo ha reacc... nado a veces contra él y por qué m... vo muchos pensadores no católicos ... mirado con simpatía a San Francisco. Del influjo ejercido a través de los s... glos, debido sobre todo a su flexibilid... para adaptarse a los espíritus más d... versos, ha nacido lo que con exactit... llama el padre Gemelli "el retorno ... San Francisco". Y, efectivamente, s... el insigne franciscano que San Franc... co es, con el Dante, el alma y el in... pirador de la Acción Católica y de l... civilización católica de la Italia de hoy.

Pero, como ya lo dijo León XIII, ... mensaje de San Francisco se dirige ... todo el mundo.

En la última parte de la obra, el au... tor expone magistralmente las idea... franciscanas sobre la vida interior: l... libertad, la ciencia, la acción y la al... gría. Esta última parte es la que ... más interés leerán los católicos espa... les, porque los momentos en que viv... mos no son tan sólo de renovación p... lítica, sino sobre todo de renovación ... piritual en las inteligencias y en las v... luntades.

El ilustre hijo de San Francisco n... presenta a su Santo como modelo q... nos enseñará a amar a Jesucristo y ... propia vocación cualquiera que sea ... lugar y el destino en que el Padre ... lestial nos haya colocado.

Biblioteca PRO ECCLESIA ET PATRIA

Las principales figuras, hechos e instituciones de la Historia de España. Constará de 50 volúmenes. Colaboran en ella los más eminentes especialistas.

Se han publicado los siguientes cinco primeros tomos:

RAIMUNDO LULIO, por Lorenzo Riber.

EL ARTE ROMANICO EN ESPAÑA, por Emilio Camps.

SAN JUAN DE LA CRUZ, por el padre Crisógono de Jesús.

EL ARTE GOTICO EN ESPAÑA, por el marqués de Lozoya.

UN SIGLO DE CRISTIANDAD EN EL JAPON, por el padre Constantino Bayle.

EN EL PROXIMO MES DE SEPTIEMBRE APARECERAN LOS SIGUIENTES CINCO VOLUMENES:

AURELIO PRUDENCIO, por Lorenzo Riber.

SANTA TERESA, por el padre Crisógono de Jesús.

PADRE CLARET, por Pío Zabala.

ESPAÑA EN LEPANTO, por Luciano Serrano.

RODRIGO JIMENEZ DE RADA, por M. Ballesteros.

En preparación:

La Inquisición en España, por el P. Bernardino Lorca; El Cardenal Mendoza, por Abelardo Merino; El Arte visigodo, por Cayetano de Mergelina; La expansión misional de España, por el P. Constantino Bayle; Los Monjes en las regiones de Castilla, por el P. Justo Pérez de Urbel; San Ramón de Peñafort, por F. Valls Taberner; Alfonso X, por Fernando Jiménez Placer; Francisco de Vitoria, por Román Riaza; San Fernando, por Claudio Galindo; San Ignacio, por el P. Pedro Leturia; San Isidoro, por el P. Justo Pérez de Urbel; San Vicente Ferrer, por el P. José Heredia; El Arzobispo D. Raimundo y los traductores de Toledo, por Angel González Palencia; Arias Montano, por Luis Morales Oliver; Osio, por el P. Amato Lambert; La Reconquista de los hombres del Pirineo, por Juan Tormo; Lope de Vega, por Joaquín de Entrambasaguas; La Reina Isabel, por Félix de Llanos y Torriglia; El Padre Suárez, por el P. José Larequi; Jaime I, por Fernando Valls Taberner; Fray Luis de León, por el padre Félix García; Luis Vives, por Mariano Puigdollers; Fernando el Católico, por Andrés Jiménez Soler.

Los títulos de los otros volúmenes, hasta el número de cincuenta, se podrán anunciar en breve.

Precio de cada volumen, con grabados, encuadernado en tela: 6 PESETAS. La Editorial "Labor", de acuerdo con la Junta Central de Acción Católica, se ha encargado de esta edición.

Pedidos en la

JUNTA CENTRAL DE ACCION CATOLICA

Conde de Aranda, 1. MADRID

Boletín para la suscripción de los cincuenta volúmenes de la BIBLIOTECA "PRO ECCLESIA ET PATRIA"

Don ....., con domicilio en ...., calle de ....., desea suscribirse, mediante la cuota de 7,50 pesetas al mes, a los cincuenta volúmenes de la Biblioteca "Pro Ecclesia et Patria", que le serán servidos en su totalidad a medida que se vayan publicando, sin recargo alguno y francos de porte en su domicilio.

(Fecha)

(Firma)

(Remítase a oficinas de la Junta Central de Acción Católica, Conde de Aranda, 1. Madrid.)

Conjunto de monografías sobre arte hispanomejicano

"El arte en Méjico en los siglos XVI y XVII". Número XXXI de Archivo Español de Arte y Arqueología.

La más importante, en su sector, de nuestras revistas culturales, "Archivo Español de Arte y Arqueología", dedica el número XXXI—inicial de su segunda década—a "El arte en Méjico en los siglos XVI y XVII"; conjunto de monografías de mejicanos y españoles, que puede marcar fecha en la historia de las relaciones culturales hispanoamericanas.

La estancia en Méjico del catedrático de Historia del arte hispanocolonial en la Universidad de Sevilla, don Diego Angulo Iñiguez, ha tenido como inmediata consecuencia la provechosa colaboración antedicha. Son los países hispanoamericanos un feudo del arte español, que en época de máximo prestigio y apogeo hace llegar sus radiaciones a las regiones transoceánicas: pinturas y esculturas de los maestros españoles pasan a América por encargo de las fundaciones religiosas; algunos de los artistas peninsulares atraviesan el mar y abren taller en el Continente nuevo. Posteriormente, un discipulado indígena entrecruza características coloniales en las escuelas hispánicas; frecuentemente infiltración de elementos precolombinos en el formato de los estilos europeos.

Pone de manifiesto esta sumaria indicación el extraordinario interés que para la historia de la cultura española revisten los estudios de arte hispanocolonial. Se trata de un sector de los estudios históricoartísticos que reserva grandes sorpresas, sensacionales descubrimientos a los críticos españoles que con un conocimiento suficientemente profundo de nuestra plástica en los siglos de la dominación americana, se decidan a desentrañar este importantísimo capítulo inédito de la Historia del Arte Español. Particularmente parece estar encomendada esta misión a los estudiosos sevillanos, que cuentan con inestimables fondos documentales — Archivo de Indias y Archivo de Protocolos—y con una institución ejemplar de investigación históricoartística: el laboratorio de Arte de la Universidad hispalense. Esperamos que los investigadores sevillanos—cuya más que estimable labor seguimos con admiración y simpatía—se decidan a colaborar fervorosamente con el profesor Angulo en el esclarecimiento del arte hispanocolonial.

Pues bien; "Archivo Español de Arte y Arqueología", alerta a toda provechosa orientación que signifique esclarecimiento del arte pretérito español, se propone dar cabida a este fecundo palpitar de nuestra investigación históricoartística, alentando la colaboración hispanoamericana. Así, anuncia en nota preliminar del número que comentamos: "En años sucesivos, cuadernos análogos, referentes a otras tierras de América, afianzarán la colaboración fraterna para conocer el pasado artístico común."

Trabajos de los mejicanos García Granados, Mac Gregor, Toussaint, Enciso, Rossell, Alvarez Cortina y de los españoles Marco Dorta y Angulo Iñiguez figuran en el número XXXI de "Archivo". Todos—excepto el del director del Laboratorio de Arte de la Universidad de Sevilla—son estudios sobre arquitectura hispanomejicana. Diego Angulo cierra el conjunto de monografías con un interesantísimo trabajo: "Dos Menas en Méjico", en el que inserta, como apéndice, resumen de noticias documentales —ordenadas por países—que aluden a innumerables esculturas sevillanas trasladadas al Continente nuevo. No es necesario subrayar la elocuencia y el interés de estos testimonios.

Podemos rematar nuestro comentario con afortunadas frases editoriales de nuestra gran revista de arte: "Archivo", al sacar a luz este número, entrega un sillar para el edificio que entre todos hemos de construir, cimentado en la mutua comprensión, y que ha de labrarse con rigor científico, conocimiento y amor."

Neurastenia HISTERISMO PSICOSIS

SANATORIO NEUROPATICO. Carabanchel Bajo (Madrid). Tres pabellones. Uno especial para señoras. Cuatro médicos. Tratamientos modernos. Director: Doctor Gonzalo R. Lafora. PLAZA DE LA INDEPENDENCIA, 8, MADRID.

PERSIANAS

LINOLEUM — SALINAS

Carranza, 5. — Teléfono 32370.

Un ensayo sobre el amor

VICTORIANO GARCIA MARTI: "El Amor, ensayo". Prólogo de G. Marañón. (Madrid; 1935; 5 pesetas.)

Ahí están, inagotables, la media docena de temas eternos y únicos. Lo que sobre ellos se piensa o se dice, vale tanto como valga el que lo dice o lo piensa. Un ensayo acerca del amor nos dejará de todo punto indiferentes, si el ensayista ha dado muestras de falta de vigor para profundizar y ver por sí mismo, pues solamente así pueden ofrecerse novedades y bellezas.

Por eso, al ver, en la cubierta de este libro, el nombre de Victoriano García Martí, uno se siente sobrecogido por un prejuicio favorable. El fenómeno de esta predisposición es de índole análoga a otros más hondos, complejos y completos que describe luego, páginas adentro, el ensayista gallego.

No hay manera de leer este libro con rapidez, y no hay manera de dejarlo de las manos. Es una condensación de pensamientos, sugestiones, indicaciones originales y propias, que uno halla tan ingeniosas, o tan exactas, o tan bellas, que da forzosamente la razón al autor. Se hace uno la ilusión de que va descubriendo por sí mismo todas esas cosas hermosas que le cuentan. Y esta ilusión es uno de los más claros indicios de la maestría en el pensar y en el decir.

Con análisis agudísimo, minucioso y muy claro, García Martí nos expone la naturaleza íntima del amor, sus peculiaridades, sus consecuencias y sus relaciones. No podemos resumir este libro ni sabemos qué citar o acerca de qué llamar la atención. Es menester leerlo. Leerlo significa emplear varias jornadas en el paladeo y la consideración. Una palabra, una observación de García Martí, despierta en al menos del lector un enjambre de pensamientos y sugestiones colaterales que se "polarizan" en torno de la idea nueva. Tal vez sólo en escritores como Sthendal haya tal suerte de riqueza en sugestiones y en ingeniosos aciertos.

Las inquietas visiones de Francisco Goya

Un estudio curioso del doctor Sánchez de Rivera

"La enfermedad de Goya", por el doctor DANIEL SANCHEZ DE RIVERA. Editado por "Revista Española de Arte". Marzo, 1935. Madrid. 20 grabados. Precio, 5 pesetas.

La extraña técnica de los caprichos goyescos ha movido la pluma de numerosos escritores, queriendo dar alguna explicación racional a esas extrañas visiones, producto de un cerebro enfermo.

Pero el motivo no ha sido abordado nunca con esa finura de sensibilidad del culto escritor médico, doctor Sánchez de Rivera, que enfoca el proceso patológico, fundamentándolo concienzudamente en este trabajo que comentamos.

«Las que más acusan la mano guiada por una psiquis influenciada patológicamente citadas en orden de su aparición son: algunos de los Caprichos, Disparates y Dibujos, pero, sobre todo, las pinturas de su casa llamada la «Quinta del Sordo» a las orillas del Manzanares»... «Disparate, la obra de un cerebro enfermo que por automatismo refleja, dibuja y funde en síntesis genial luces y sombras».

Un acierto ha sido la reproducción en magníficos fotograbados de su autorretrato que figura al frente de su obra «Los Caprichos» y que debió ser pintado a raíz de su estado apoplético y «cuando estaba de un humor que él mismo no se podía aguantar» (carta suya de abril de 1794). «Tántalo». Los Caprichos núm. 9. Tal para cual. Ni así la distingue. ¡Que se la llevaron! El de la rollona. Gran disparate. Pinturas negras de la «Quinta del Manzanares». Las Parcas y otros varios como prueba documental de la tesis original, que sustenta el doctor Sánchez de Rivera y que tanto interés ha despertado entre los aficionados al estudio del arte de Goya.

Los libros comentados en esta página y cualquier otro que interese al lector los sirve a reembolso la

Librería PRO-CULTURA

Alarcón, 3. MADRID.

Cartas sentimentales a un escéptico sentimental

JOSE MARIA PEMAN. Cartas a un escéptico en materia de formas de gobierno. Exclusiva de venta: Ediciones Fax, Madrid; 5 pesetas.

Todo el mundo sabe que Pemán es un gran literato. Si alguien no estuviera aún convencido de ello debe leer estas cartas, en las que aparece el verdadero artista de las letras en sus dos aspectos esenciales: el estilo, repleto de ingenio y de elegancia, y el criterio estético sobreponiéndose a todos los demás, aun en aquellas cosas en las que, a primera vista y a segunda, parece que el criterio estético no tiene nada que ver.

Estas cartas de Pemán son una deliciosa lectura. No sabemos si su escéptico se habrá convencido o no; pero estamos seguros de que habrá pasado ratos muy buenos y cada carta le habrá hecho desear la siguiente. En el contenido se habrá encontrado con una ingeniosa defensa de lo inseparables que son el fondo y la forma, y una vez sentado esto, habrá vuelto a leer, expuestos con sin igual galanura y copia abundante de originales ejemplos, los argumentos tradicionales de los que defienden teóricamente la superioridad de la forma de gobierno monárquica sobre la republicana.

Suponemos que este escéptico es un poquito sentimental y por eso el autor apela a sus sentimientos más que a su raciocinio. En este orden el escéptico habrá tenido que vibrar patrióticamente con más de un recuerdo, con más de una apelación a un pasado lleno de glorias y de grandezas. Hay que suponer, desde luego, que el escepticismo de este corresponsal mudo del ilustre Pemán está reducido al campo de las formas de gobierno, y no pasa un punto más allá en otras cuestiones que podrían hacerlo desagradable y antipático. Es, en el fondo, un buen chico, digno de recibir una correspondencia tan gustosa como la que le ha dedicado el gran poeta.

Con independencia de las ideas políticas, estamos ciertos de que el libro de Pemán será gustado como merece, por su elevación de miras y por su estilo literario.

CINCUENTA AVIONES DE "CAZA" PARA ESPAÑA

Aparatos propios para las grandes acrobacias, estorban los planes del enemigo y tranquilizan a la población civil. Expertísimos y heroicos aviadores escribieron durante la Gran Guerra hazañas legendarias. Llevan ametralladoras sincronizadas con las hélices

Escuadrilla de "cazas" yanquis volando por patrullas

El Gobierno español ha dispuesto la adquisición de cincuenta aviones ingleses "Super-Fury" de "caza", con motor «Hispano-Suiza», que serán destinados al servicio de nuestro Ejército.

Actualmente, España no podría poner en pie de guerra más de sesenta aparatos de tal especialidad, todos marca «Nieuport», como los que han tomado parte en la IV Vuelta a España por patrullas militares aéreas.

El término medio del número de «cazas» con que cuentan las grandes potencias mundiales es superior al de cuatrocientos.

Grandeza del "caza"

Después del éxito de los hermanos Wrigth en las dunas de Kitty-Hawk (Estados Unidos), construyendo el primer aeroplano del mundo, surgen, en 1915—en plena conflagración europea—los aviones de "caza", y con ellos, los primeros combates entre aparatos aislados, en patrulla o en escuadrilla.

Los Ejércitos se dispersan desmoralizados, en plena marcha; los convoyes son bombardeados desde el aire, impunemente; la defensa antiaérea de los barcos es insuficiente... ¿Qué hacer? Hay que subir al espacio a dar combate. Y así, nace el «caza», más veloz que el «bombardeo», y con ametralladora sincronizada con la hélice. Se hacía fuego apuntando con el aparato y oprimiendo un dispositivo ajustado a la palanca de mando. La aparición de los «caza» da lugar al descubrimiento de aviadores notabilísimos, «palanquistas» extraordinarios, que escriben uno y otro día, en cielos asaetados de metralla, mil heroísmos; aviadores que, como el «as» británico John E. R. Young, llegaban en ocasiones a enfrentarse con veintidós aparatos enemigos.

Cara a cara a Verdún—suelo cosido ahora de cruces de madera—, se organiza en plena guerra la primera escuadra de «caza» con objeto de proteger los reconocimientos de las escuadrillas francesas; la mandaba el comandante De Rose. En la batalla del Aisne, Francia y Alemania agrupan poderosas escuadras de caza; los combates en el aire llegan a límites terribles; en tres meses, la gente de un gran piloto germano—von Richthofen—obtienen cien victorias rotundas. ¡Cien aparatos enemigos en barrena! Y así, uno y otro día. Alemania dobla su Aviación de "caza", llegando a producir mensualmente 2.000 aviones y 2.500 motores (en 1915 había producido 4.400 aviones; en 1916, 8.100; en 1917, 19.400). Siete mil pilotos especializados son enviados al frente de batalla. Contra este ansia vertiginosa, febril, de los Cuerpos de Ejército germanos, Inglaterra se alza victoriosa, produciendo solamente en diez meses, 26.700 aparatos.

Los «cazas» siguen protegiendo avances de Infantería, emplazamiento de baterías artilleras, objetivos de reconocimiento, etc.; en la batalla de Kemmel, cuatro escuadras de combate (324 aparatos) juegan un papel decisivo en las conquistas ordenadas por el Estado Mayor, protegiendo el avance de las tropas de tierra, destrozando los nidos de ametralladoras y de defensa antiaérea y deshaciendo la retirada, que llega a ser algo brutal y confuso. Partes de aquélla acción hacen relatos lacónicos y espeluznantes de la trágica «cacería»; las escuadrillas rompían sus formaciones, y aparato a aparato, iban entrando en picados arriesgadísimos, para ametrallar de cerca al adversario; columna que «tocaba» el fuego de las ametralladoras que disparan a través de la hélice, columna que quedaba desperdigada y rota sobre el campo de refriega. Ya, a mediados del 18, surgen novísimos medios de «matchs» aéreos, y entra en juego la Aeronáutica de «caza», como certero complemento de la ofensiva de los "monstruos" del Ejército.

En suma: el aparato de «caza» ha jugado una carta decisiva en la guerra del 14-18.

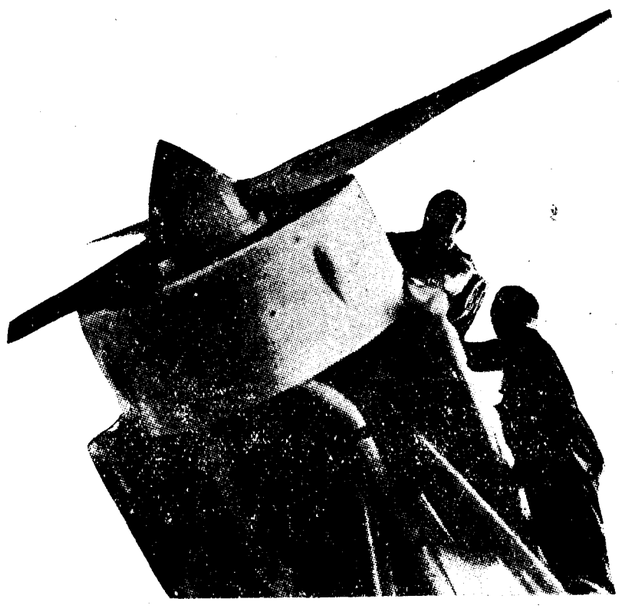

Los mecánicos ponen a punto un grandioso "caza" antes de un vuelo decisivo

Un "Potez" de último tipo, formidable avión, facilísimamente adaptable para combates aéreos

Combatientes de excepcional envergadura

En los aviones de "caza", monoplazas por lo general, el piloto tiene una responsabilidad, una "auto-responsabilidad" pudiéramos decir, de singular delicadeza. Ya es audaz y caballeresco, de por sí, el aventurarse a remontar alturas pobladas de aviones en acecho, en "Nieuport" o "Farman", que no tenían más defensa material que el fuego de la ametralladora sincronizada. Todo lo demás, corría a cargo de las condiciones acrobáticas del aparato y de la pericia del piloto. Cuando los combates eran en escuadrillas, en patrulla, en grupo o en escuadra, la cosa heroica cedía un poco; pero cuando a un señor se le ordenaba a las dos de la madrugada: "Parece ser que avanza una escuadrilla de reconocimiento, ruta Sudeste; es preciso averiguar qué intenciones y qué rumbo exacto traen. Salga usted inmediatamente", la empresa adquiría proporciones gigantescas.

Pléyades de hombres expertos y decididos dieron los países beligerantes: por Inglaterra, Willian L. Robinson, John E. R. Young, Alberto Ball, teniente Warneford, etc.; por Francia, Jorge Guynemer, Brocard, Vedrines, Deullin, Heurtaux, Garros, Fonck, teniente Madón, Navarre, etc.; por Alemania, el barón Manfredo von Richthofen, su hermano Lotario, el capitán Boelcke, Immelmann y otros tantos; Italia: Franceso Baracca, Oreste Salomone, etc. El inglés Young luchó en cierta ocasión con veintidós aparatos enemigos; Ball fué muerto en terrible duelo con Lotario von Richthofen, que, después de su victoria, se vió obligado a hacer planear su aparato por tener acribillado el depósito de la gasolina; Warneford derribó al primer "Zeppelin"; Brocard mandó la famosa "Escuadrilla de las Cigüeñas"; Navarre fué el notable "as" que, a todo motor, pasó por debajo del Arco del Triunfo en París; Immelmann dió su nombre a nuestros aviadores de ahora para designar una complicada figura de acrobacia aérea; Baracca llegó a ser conocido por sus adversarios por "el terrible caballo negro", que adornaba su fuselaje...

Trío de "ases"

Un aparato en honor a tres "ases" de la gran guerra; el barón von Richthofen (alemán), Albert Ball (inglés) y Garros (francés).

Richthofen entró en acción el 10 de octubre de 1915; el 15 de marzo de 1916 es destinado a la escuadrilla de combate número 2 que actúa en Verdún; con aparatos de último tipo, "Fokker", entra en juego a las órdenes del célebre capitán Boelcke, y con Immelmann, Lubbert, etc., como autorizados compañeros de escuadrilla; los alemanes sorprenden a siete aviones ingleses de gran bombardeo que danzan en el aire para intentar huir del fuego de los cañones antiaéreos, y empieza el "baile". Los "cruz de hierro" se entremezclan con los "obscuros" británicos; von Richthofen ataca a un adversario y lo derrota; Richthofen consigue sonadas victorias individuales, que son victorias que añadir a las de la famosa escuadrilla; la táctica es volar en formación por patrullas, y, enemigo a la vista, lanzarse rápidamente al combate. El sistema da resultado. La precisión y la audacia de los pilotos es admirable. "Loopings", rizos, toneles, barrenas, tomatográficos. Los triunfos de Richthofen son tales—dieciséis en poco espacio de tiempo—, que Boelcke le autoriza para formar una nueva unidad de «caza» que es designada con el nombre del barón; esta segunda escuadrilla acostumbraba a volar a mayor altura que el grueso de las fuerzas, para engañar al enemigo y caer sobre él en un momento dado, cuando el ataque pueda ser lo más inesperado posible.

Aparato de caza entrando en un picado fortísimo, decidido a ametrallar un "zeppelin" que se advierte en la parte inferior del grabado

El oficial de la Aviación británica E. R. Young, que llegó a batirse durante la guerra contra veintidós aviones enemigos

Alberto Ball, alistado en la guerra a los dieciocho años de edad; se entrena como aviador en Hendon, hoy base aérea de Inglaterra, y en 1915 obtiene el título de alumno de Aviación Militar. En el mismo año, hacia mediados de octubre, es designado para volar en una escuadrilla de «caza» y su primer vuelo serio le ocasiona un accidente que podía haber sido grave. Alberto Ball, gran patriota, resulta indemne de la peligrosa caída. Y continúa batiéndose, ya en el frente. De cuando en cuando, sale con su aparato y hace de blanco-móvil ante las baterías enemigas que se desesperan y gastan centenares de cartuchos sin lograr dar alcance al "diablillo inglés". En cierta mañana abate en el aire a un "Albatros" y un "Fokker" enemigos, después de curioso "match"; de cien combates sostenidos, treinta aparatos extranjeros han sido derrotados por el pequeño "as" de la "Royal Air Force"; después es destinado a la "Escuela de Caza", para aleccionar a los nuevos pilotos; pero su inquietud le hace volver al frente donde cae para no levantarse más. Inglaterra rinde a su memoria el más fervoroso homenaje.

El francés Garros, notable "recordman" de aviación en Francia, es destinado en los comienzos de la guerra, a la escuadrilla de caza "M. S. 26"; en un vuelo de protección, Garros abate a dos "Fokker", de seis que esperaban en círculo a su escuadrilla; y después de odiseas magníficas, templadas en aire de batalla, muere a manos del enemigo en las inmediaciones de Vouziers. Volaba en patrulla con el capitán De Sevin; de pronto son sorprendidos por varias patrullas que les atacan por diversos puntos; De Sevin puede salvarse a base de las más disparatadas figuras de acrobacia; pero Garros cae abatido por la metralla enemiga. Faltaba un mes para que el armisticio fuera firmado.

Los "cazas" de España

España tiene unos sesenta "Nieuport" de "caza", aparatos que consiguen una velocidad máxima de 240 kilómetros por hora; en comparación con los modernos "Super-Fury", "Woeings", "Curtis", etcétera, que alcanzan velocidades de 380 a 420 kilómetros por hora, nuestra aviación de caza»—a nadie puede ocultársele—queda en una inferioridad neta de condiciones de combate; son, además, aparatos poco manejables y la condición esencial del avión de «caza» es precisamente su utilización absoluta para alta acrobacia; en la IV Vuelta a España por patrullas militares pude comprobar también sus deficientes instalaciones de gasolina, refrigeración, etc.

La misión del "caza" puede reducirse, en la actualidad, a dos objetivos: estorbar el ataque enemigo y llevar la moral a la masa civil y militar de tierra. Estorbar, no impedir. Los aviones de gran bombardeo han progresado enormemente; tienen un gran radio de acción, su velocidad es superior a 300 kilómetros por hora, alcanzan alturas de 7.000 y 8.000 metros; y, en cuanto a defensa y ataque, no ofrecen ningún punto muerto (buenas ametralladoras, emplazadas en sitios estratégicos, buena visibilidad, puntos difíciles, perfectamente blindados, etc.), y pueden llevar a grandes distancias cantidades que oscilan alrededor de los 1.000 kilos de bombas. Imaginémonos una escuadra de bombardeo sobre Madrid; el ataque se haría, naturalmente, por la noche. El "caza" no puede batirla, porque los bombardeos, una vez comprobada la defensa de la base, irán a 7.000 metros de altura; hacen el bombardeo en un minuto y regresan inmediatamente; el "caza" puede lograr esa altura en un tiempo de ocho minutos; calculando a los aviones enemigos un alejamiento progresivo del aeródromo de cinco kilómetros por minuto, cuando los "cazas" estén en disposición de entrar en combate, el enemigo se habrá distanciado cuarenta kilómetros de Madrid. Queda una segunda parte, contando con la mayor velocidad de los «cazas": la persecución. Pero yo he comprobado prácticamente que, aun siguiendo la misma ruta, es dificultosísimo encontrar en vuelo a escuadrillas distintas, aunque hubieren salido al mismo tiempo; y, por otra parte, hay que descartar esta remota posibilidad suponiendo fundadamente que "el enemigo" no habrá seguido, en su huída, una ruta normal para vuelo de turismo, sino que se habrá desviado a la derecha o a la izquierda, según le convenga. Resumiendo: una escuadra de bombardeo puede aparecer sobre Madrid y bombardearlo, sin que nadie pueda evitarlo. Es decir, que la misión del "caza", tan importante en la guerra europea, pierde su valor casi en absoluto. Y no sirve más que para estorbar y facilitar moral; para lo primero, naturalmente, porque el enemigo, contando con una aviación de «caza» en la base, no se aventurará a volar bajo y con tranquilidad, con lo cual no podrá afinar la puntería ni meditar bien los objetivos. Esto mismo confiará en lo que cabe a la población civil y militar que, de saber su indefensión absoluta, ocasionaría una desmoralización terrible al encontrarse en manos del enemigo, el cual actuaría con absoluto placer.

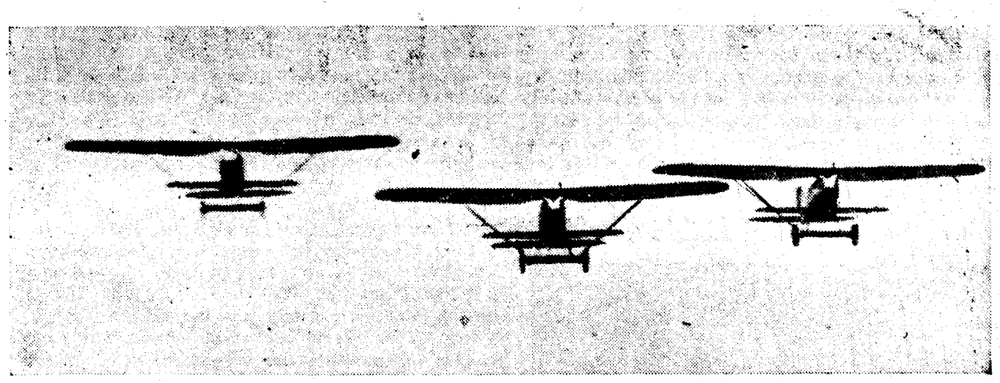

Una patrulla de la escuadra número 1 de España, integrada por tres antiguos "Nieuport" 52, pilotados por los tenientes Lorenzi y Pascual, a las órdenes del capitán Manso de Zúñiga, vuela bajo el cielo de Madrid. (Fotografía tomada del documental cinematográfico de la F. A. E. y asesorado por don Mariano Campos.)

El barón von Richthofen, uno de los "ases" de la Aviación alemana durante la Gran Guerra

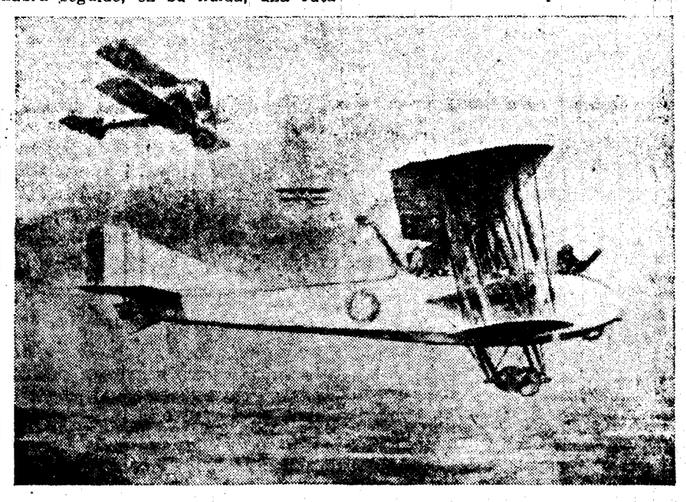

Un "Spad" de "caza" protegiendo a un avión de reconocimiento que vemos en primer plano

Final

La adquisición de esos 50 "Super-Fury", parece iniciar, en nuestra Aeronáutica militar, una resurrección de la que estamos bien necesitados. Lejos quedan ya aquellos "Martin-Side" de Africa, que hacían 190 kilómetros por hora; aquellos "R" infames; los mismos "Havilland" del 14...

Pero, ¡una vez más!, no sólo con material se arregla todo esto. Falta organización, escuela, estudio. Y cuanto antes se haga esto, mejor.

L. MENDEZ DOMINGUEZ

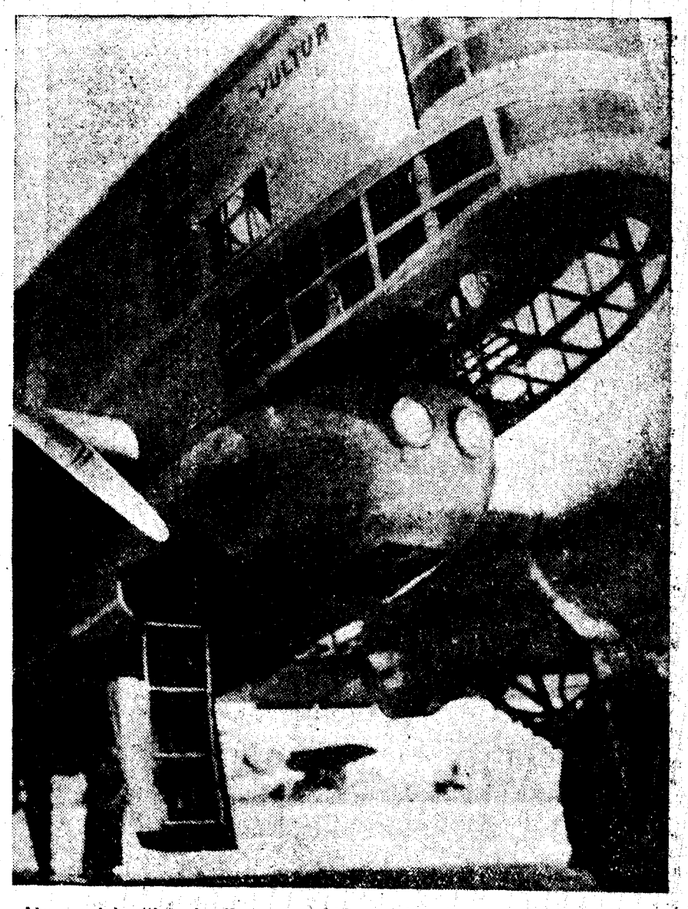

He aquí la "barriga" de un avión de bombardeo modernísimo; contra estos monstruos del aire, perfectamente artillados y capaces de transportar mil kilos de bombas en un radio de acción dilatadísimo, tendrán que luchar los "cazas" en la guerra futura. ("Foto" A. de Torres.)

AL ver por todas partes ligeros, frescos y triunfadores los vestidos veraniegos cabría que preguntásemos a la moda si ha terminado ya por ahora su interesante tarea. Pero si tal hiciéramos la respuesta seguramente sería un no rotundo y elocuente. Y aun tal vez añadiría: "La moda no interrumpe nunca su acción creadora, ni conoce solución alguna de continuidad entre una y otra temporada". Por eso, cuando pudiera suponerse que en un momento dado ha rendido todo su caudal y queda exhausta, forja con los elementos de esa misma estación, o saltando sobre ellos y alejándose al parecer de toda imitación de los mismos, otros modelos nuevos para la estación venidera.

Traje para interior, de raso gris rosado y vueltas de la misma tela en color vinagre

En la hora presente la vista, fija en las lejanías del otoño, traza ya las líneas generales de las prendas de la indumentaria femenina que luego va a ofrecernos, y que serán más o menos de nuestro gusto, pero vendrán oreadas con aires nuevos y desconcertadores.

Entretanto, a la manera que en una fiesta bien organizada se disponen los "números" yendo de menor a mayor en su importancia y originalidad, se deja para lo último lo verdaderamente bonito, digno y espectacular, así también los modistos, en los comienzos de la estación, ofrecen a la vista de sus admiradoras aquellos modelos que, desde luego, cautivan la atención porque reúnen, a no dudarlo, la nota atrayente de la máxima novedad. ¿Son feos? ¿Son bonitos? Apenas si eso tiene importancia. Lo interesante es que son diferentes de lo ya visto y llevado.

Poco a poco van apareciendo otros modelos que, indudablemente, superan a los anteriores. Unen a la faceta de lo nuevo, que de gana o por fuerza se ha admitido, la inestimable de ser mucho más bonitos y refinados. Así se llega al final de la temporada, que para la moda no coincide precisamente con la que señala el calendario, pues apenas iniciada ya está en vísperas de terminarse. Los trajes de estas horas constituyen la quintaesencia de la novedad reinante y son, además, los modelos más bonitos, ricos e inspirados.

Por eso las elegantes, que no ignoran estas notabilísimas fases de la moda, rehuyen en los primeros días cuanto aquélla les ofrece. Están seguras de que en un posterior trabajo de selección han de ser eliminados muchos de esos elementos para que lo que está en boga, finalmente, quede hermoseado, embellecido y lejos de toda chabacanería y vulgaridad.

A estas conclusiones hemos llegado ante los trajes que recientemente se han lucido en las mundanas fiestas que acaban de celebrarse. Entre ellos hemos de notar, en primer lugar, el refinamiento y primor con que se ha llegado a trabajar esa tela tan vaporosa, fresca y femenina que es el organdí.

El año último, iniciada ya la boga de tan simpático tejido, asistimos, no sin asombro y alegría, a su triunfo definitivo y clamoroso. Trajes de tarde y de noche, hechos precisamente de esta tela, en colores blancos, rosados, azules. Era la boga de lo femenino y de la tela simpática y encantadora. Este año, por no haber cesado un momento la moda en ese trabajo de superación a que antes aludimos, se ha trabajado en grandes flores que hemos visto al empezar la estación. Enormes flores que se ganaron la simpatía de las mujeres. Pero su vida ha sido efímera. Como todo lo que se generaliza demasiado, han caído lastimosamente. Son ahora pequeñas y diminutas las flores que se forman de organdí y sirven, no sólo como elementos decorativos de los trajes, sino que en sí mismas constituyen la totalidad de las prendas femeninas. Así sucede con blancas capas, de las que suele ser prolongación y complemento linda toca, hechas unas y otra de idénticas diminutas florecillas.

Junto a los trajes de playa, de que ya en otra crónica nos hemos ocupado al comentar la novedad de los llamados "mor playa", tan honestos y bonitos, se nos ofrecen accesorios para satisfacer a la coquetería en la orilla de los mares. Son collares y pulseras de conchas marinas, que, engastadas unas a otras, forman preseas de aspecto semisalvaje. Chinelas o zapatillas de facturas nuevas, en madera, rafia o cuero cromado, y bolsos que forzosamente han de ser grandes para que puedan contener la labor que se hace abrigándose del sol, el frasco de aceite con que se untan la piel de cara y brazos, las aspirantes a pieles rojas, los refrescantes polvos de talco, perfumes y cuantas bagatelas exige para las mujeres su banalidad.

Los tales sacos se hacen de cuero, gruesa tela con iniciales o de finas cuerdecillas trenzadas.

María DE NAVARRA

Traje de playa azul marino con lunares blancos. Cinturón de cinta multicolor. Vestido de playa con capa roja de lino. Vestido de playa con graciosa capa india. Falda pantalón oriental. Cinturón fantasía. Bolso de playa en lino crudo con letras y bordes de cuero rojo. Vestido de playa de lino "grége" con bufanda y cinturón marrón. Vestido de playa de lino azul pálido, con incrustaciones de colores vivos

LA COCINA

Delicias gastronómicas de Asturias y Galicia

En pleno verano es cuando empieza en los puntos de Galicia la temporada de pesca de los crustáceos. Durante los meses de julio y agosto los centollos o cabrajos y las langostas son más carnosas, y de ahí la razón por la cual todos los barcos disponibles, hasta el más pequeño, salen al mar a la pesca de esos preciosos crustáceos, para recogerlos en lo más floreciente de su vida.

La pesca de la langosta y centollos produce cada año, sólo en la costa española, de dos a tres millones de kilos, a los cuales hay que añadir varios cientos de miles de kilos que representan el peso de lasgostas "verdes" que se pescan en la costa del Mediterráneo y Cantábrico; varios millones de estos crustáceos son enriados todos los años para el consumo en Madrid y provincias.

La pesca del centollo o de langosta es más sencilla y menos pintoresca que lo que creen los japoneses, acaso seducidos por su gran administración por los platos que se preparan con estos crustáceos.

No pasa lo mismo con el arenque y el bacalao, pescados muy útiles, pero mas bien prosaicos, cuya pesca obliga a los pescadores a aventurarse muy lejos y a menudo por un mar movido; aun en nuestros días, los pescadores de Saint-Malo tienen que ir antes de empezar la primavera hasta Terranova, de donde traen los bacalaos.

La langosta se produce el 20 por 100 más que el centollo; viven bajo las rocas cerca de las costas.

En las costas del Mediterráneo se reúnen los pescadores y salen al mar durante la noche, y habiendo escogido un sitio a su vez favorable hacen bajar al fondo sus casilleros, donde antes han puesto su torta de semillas como cebo; después esperan que los crustáceos se metan en el casillero, trampa para ellos sin salida. Los pescadores de Asturias y Galicia hacen la pesca de la langosta, centollo y cangrejos, en red, la cual es preferible por el mar movido, y también se usan en las costas africanas.

La langosta (cabrajo o bogobante) se prepara de diez maneras distintas y cada cual más excelente.

A la Americana, a la Cardenal Thermidor, Mayonesa, a la Crema, New-Burg, a la Rusa, Parisién, a la Neva, a la Daumont, a la Gallega y Asturiana.

Langosta a la "Gallega"

Se cuece cinco minutos una langosta de 1 y 1/2 kilo de peso, se corta por la mitad a lo largo, se vacía de la carne y se corta esta carne en trozos regulares.

Se pone una sartén al fuego con cien gramos de mantequilla y se agregan los trozos de langosta, se saltean dos o tres minutos y se sazonan de sal y pimienta blanca y cien gramos de jamón muy picado; se incorpora 1/2 kilo de puré de tomate y cebolla, se deja rehogar todo cinco minutos y se adiciona con una copa de vino blanco y se deja hervir hasta que el vino se consuma.

Se rellenan los dos medios caparazones de la langosta, se cubre la superficie con queso cabrales, mezclado con miga de pan rallada, y se riega con mantequilla y se tuesta la superficie a horno fuerte, sirviéndola en fuente sobre servilleta.

Cómo se prepara el puré de tomate y cebolla

En una cacerola se ponen 50 gramos de mantequilla y se agrega 1/4 de kilo de cebolla, se mezcla bien y se tapa la cacerola, dejándolo estofar hasta que la cebolla esté cocida; entonces se añade 1/2 kilo de tomate natural, cortado por la mitad y sin pipas, no juga; se deja estofar todo y se sazonan de sal y una pizca de azúcar; se deja cocer moderadamente unos quince minutos y se cuela por un tamiz o colador.

Centollo relleno a la "Asturiana"

(Para un centollo de un kilo)

Aceite, medio decilitro; mantequilla, 25 gramos; cebolla, una grande; tomate, 1/4 kilo; ajo, dos dientes; sidra natural, 1/4 litro; nueces, doce piezas; pimentón, una cucharadita; coñac, dos copas; un ramo de hierbas, una cucharada de miga de pan rallado y una cucharada de queso rallado de Cabrales.

En una cacerola se pone el aceite, un diente de ajo picado, la cebolla picada muy finamente; el tomate mondado y sin pepitas, cortado en cuadros pequeños; el ramo de hierbas, el pimentón, la sal y pimienta blanca y una pizca de azúcar; se deja estofar y se moja con la sidra y el coñac; se tapa la cacerola y se deja cocer a un lado hasta que llegue a reducir a seco; bien estofado se agrega la carne del centollo y las tripas, parte cremosa. Al mismo tiempo se añade un mojado compuesto de un diente de ajo, una pizca de sal, una cucharadita de perejil y las nueces, disuelto con un decilitro de agua o caldo; se deja cocer cinco minutos y se rellena el caparazón del centollo. Se espolvorea con el queso de cabrales mezclado con la miga de pan rallado; se agrega la mantequilla en bolitas y se pone a gratinar (tostar a horno muy fuerte).

Bien dorada la superficie, se pone en fuente sobre servilleta y se sirve.

Con estos platos se bebe la famosa sidra "Asturiana".

SARRAU STER
Director de Academia Gastronómica

Capa y toca de flores de organdí blanco, vistas con ocasión de celebrarse el "match" de polo en Bagatelle

CONSULTORIO DE HIGIENE Y TOCADOR

V. G. H. (Bilbao).—Mucho celebro que a su hermano haya cesado de caérsele el pelo con la fórmula que le di. Lo que no consigo es que le salga el pelo a los calvos. ¿Pero evitar su caída? No me ha fallado un caso si han tenido constancia de seguir mis consejos. Para su cutis. Todas las noches se quitará el maquillaje lavándose con aceite de olivas neutro (de primera calidad). Dejará la cara ligeramente engrasada después de quitar el exceso de grasa con algodón hidrófilo. A la mañana, un lavado del cutis con aceite y, finalmente, un poquito de "coldcream". Sobre éste muy poquitos polvos.

Española auténtica.—Si se hubiese usted cuidado seis u ocho años antes de cumplir los cuarenta, a estas horas no andaríamos con estas desdichas de su cutis seco. Pero tal vez logremos normalizarlo. No se lavará en tres meses con agua ni jabón. Todas las noches se dará masaje durante diez minutos con "coldcream". Se quitará el exceso de pomada, pero dejará la cara ligeramente engrasada. A la mañana se lavará con aceite de almendras dulces abundantemente, usando un algodoncito. Después otros algodones secos y, finalmente, un poquito de "coldcream". Nada de polvos ni colorete.

P. M.—Esa fórmula que usted usa le perjudica extraordinariamente, y si no quiere complicarse la existencia con los ingredientes y lavados un poco trabajosos, pero de resultado, que yo mando, ¿para qué consultar? Usted se quedará calvo.

Ensueños.—Que siga su marido con ese método para el cabello, tomado de este consultorio, puesto que tan bien le sienta. Hay que insistir varios meses para conseguir mejores resultados. Respecto a su vello, lo mejor el agua oxigenada de 20 volúmenes con unas gotas de amoníaco (100 gramos de agua oxigenada y 20 gotas de amoníaco). Lavarse antes el bigotito con agua y jabón. Aclarar. Secar bien y seguidamente el agua oxigenada con un algodoncito, friccionando y dejando secar. Varios días hasta decoloración completa. En cuanto a esas arrugas en las comisuras de los labios, "de tanto reírse", no se le quitarán jamás y se acentuarán conforme vaya aumentando su alegría. Siga, pues, riendo, que en la vida es una suerte disfrutar de la sonrisa, y ¡pobre de usted cuando tenga que dejar de reír! ¡Qué importa una arruguita más o menos cuando se tiene la felicidad!

Un ganadero leridano.—Unicamente empleará para mejorar la cabeza esta loción: Alcohol de 95, 300 gramos; aceite de ricino, 3 gramos; tintura de quina jaborandi y árnica, de cada una 40 gramos; esencia de limón, 1 gramo; esencia de bergamota, 2 gramos. Se lavará una vez en semana la cabeza con jabón sublimado. Al mojarse la cabeza procurará darse masaje con los dedos durante cinco minutos.

Pichón (Valencia).—Haga lo mismo que el anterior.

D. García.—Lávese todos los días las manos con jabón medicinal de azufre. La operación que usted necesita no es peligrosa en muchos casos, pero tiene siempre ese riesgo de todas las operaciones, en que hay que contar con un tanto por ciento de fracasos. De decidirse a que se la hagan, venga a Madrid y yo le pondría en relación con personas que pudieran aconsejarle en conciencia.

Luis PALACIOS PELLETIER

Mascarilla de KAOLIN

Rejuvenecimiento del cutis. Quita granos, manchas, pecas, grasa, arrugas y espinillas. Pídase el legítimo **KAOLIN PELLETIER.** Unico garantizado para seguir su método original. Gayoso, Arenal 2, Madrid, y principales farmacias y perfumerías. Envíase previo giro postal 6 pesetas. Apartado 200, Madrid. En el **KAOLIN** va incluído plan completo de belleza por **Palacios Pelletier.**

De paja azul marino, recubierta de blancas flores, esta toca, en extremo favorecedora

En varios países del mundo tratan de aprovechar la energía de las mareas y de las olas

España, que fué una de las primeras en utilizarla en Cádiz y en la ría de Muros (Coruña), no ha avanzado en el problema. Irlanda lo estudia activamente para no tener que comprar carbón a Inglaterra. Los Estados Unidos quieren montar una central gigantesca en la frontera con el Canadá. En España, hace unos setenta años, se presentó un proyecto ingeniosísimo

Argentina también va a aprovechar la energía del Atlántico en la bahía de San José. Francia está realizando pruebas desde hace años para captar la fuerza del océano. Junto al faro de Biarritz hay montado un nuevo sistema, "un ariete hidráulico", para esa utilización. Italia, que no tiene mareas, procura obtener energía del oleaje por dos procedimientos ensayados en Génova

¿Faltará alguna vez al hombre energía utilizable en la naturaleza? No parece lo probable. Más lo es que será cada vez más abundante y barata. Porque cuando la «hulla negra» se acabe, y cuando el petróleo—«hulla parda»—se agote, es de esperar que se habrá descubierto ya la manera de utilizar toda la energía de la «hulla blanca», nombre con que se designó ya de un modo oficial la fuerzas hidráulicas en el Congreso reunido en Grenoble el año 1904; y que se aprovechará en gran escala la «hulla diáfana»—energía del viento—y la «hulla verde»—energía de las corrientes de agua secundarias—y sobre todo la «hulla azul», o sea la fuerza de las mareas y del oleaje. Esta última es quizá la que ha de proporcionar con el tiempo mayores cantidades de energía y por eso se sigue estudiando con tesón la manera de utilizarla industrialmente, a pesar de que la re-

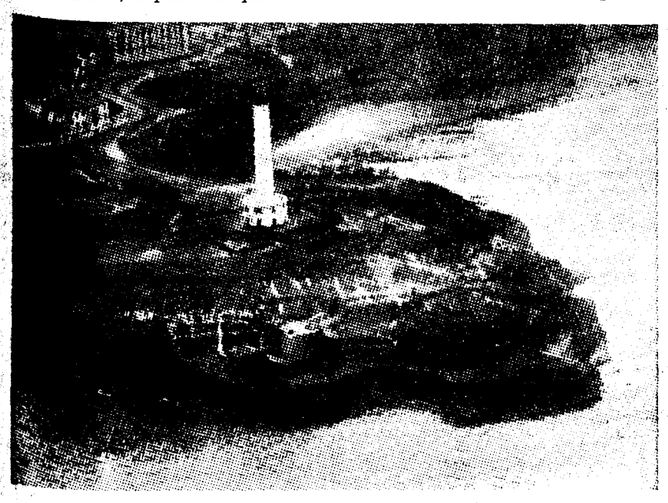

Al pie del faro de Biarritz se ha instalado el "ariete hidráulico de cámara barométrica" para ensayar este nuevo sistema de aprovechamiento de la energía del oleaje. (Foto de "La Nature")

solución del problema económico que eso supone, es de una dificultad verdaderamente gigantesca.

España aprovechó esta energía

Desde la Edad Media se utilizaban ya los «molinos de marea» y hace algunos años todavía se encuentran algunos de ellos funcionando en la bahía de Cádiz. Eran estos así: Se represaba el agua del mar en unas «calderas» durante el creciente y se dejaba salir en la marea baja pasar que moviese unos «rodetes de pozo», ajustados a una rueda harinera.

Pero aun sin ir tan atrás, los que veraneen por Galicia pueden ver el que está funcionando desde 1830, es decir, hace más de un siglo en el fondo de la ría de Muros, en la provincia de Coruña. La cual queda cerrada por una represa, dertás de la cual hay una superficie de terreno de unos 32.000 metros cuadrados. Cuando sube la marea queda el nivel del agua alto sobre él, y cuando baja la marea se deja salir el agua por unas compuertas, en donde mueve unos molinos llamados de Banana.

En éste un curioso ejemplo de cómo en España hay resueltos, desde antiguo, elementalmente problemas que preocupan a todas las naciones. Bien es verdad que una vez hallada esa solución sencilla, no nos preocupamos de ampliarla y mejorarla.

Un español proyectó utilizarla en grande

No hay, sin embargo, que olvidar el intento generoso de un sabio ingeniero y polígrafo español, don Eduardo Benot, que, hará unos setenta años, concibió ya el proyecto de aprovechar en grande la fuerza de las mareas en la bahía de Cádiz.

Ese puerto presenta condiciones magníficas para el caso, y Benot pensó que, construyendo un dique que cerrase la entrada de la bahía, por el flujo y reflujo del mar se llenaría y vaciaría dos veces cada veinticuatro horas, y que unas turbinas, colocadas en unas compuertas de salida, se moverían, tanto al entrar como al vaciarse el agua. Así pensó obtener 20.000 caballos de fuerza. Pero, ¿cómo transportar esa energía a donde conviniese? Ese era el gran obstáculo que se le presentaba, insuperable cuando aún no se había inventado la máquina dinamo-eléctrica de Gramme. Benot resolvía el problema del transporte por medio del aire comprimido.

Su obra "Movilización de la fuerza del mar", publicada después por la Academia de Ciencias, en donde aparecen ya lo que él llamó "foros bronquiales" y "celulares", y que después han "inventado" (!) otros extranjeros con el nombre de bombas rotatorias de mercurio para obtener vacíos elevados.

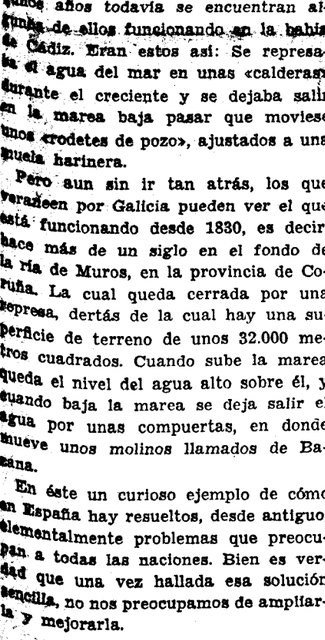

El flotador de Cattaneo, instalado en Mónaco, antes de ser colocado. ("Foto" de "La Nature".)

Artificios holandeses

Hay quien dice que los venecianos empleaban ya el sistema de esclusas o depósitos para almacenar el agua del mar en la marea alta, pero esto es dudoso porque las mareas del Adriático son de escasísima importancia.

De los artificios que se tiene noticias ciertas son de los diques que construyeron los holandeses en Brooklyn, cerca de Nueva York, el año 1636.

En 1713, el mecánico Perse construyó en Dunquerque un molino. Belidor ("Architecture Hydraulique", París, 1737-51) emplea la fuerza viva de las aguas.

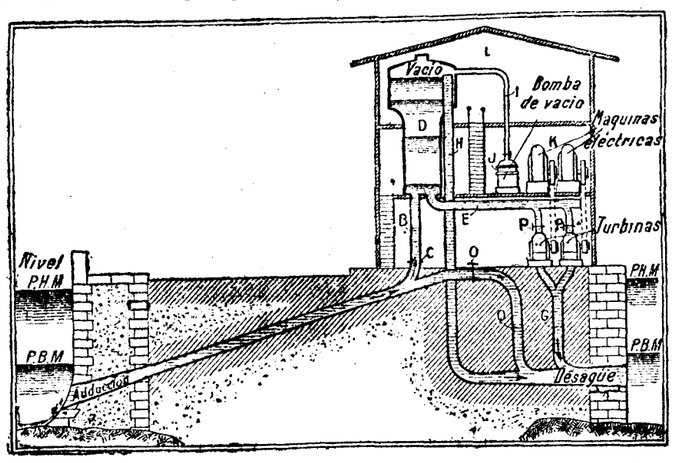

Esquema del "ariete" hidráulico, con cámara de vacío, instalado para ensayo en Biarritz. (De "La Nature")

Irlanda necesita sustituir el carbón inglés

Irlanda, país pobre en combustible mineral, tiene que importar casi todo el que consume de su dominadora Inglaterra, pagándolo a precio elevado. Y, claro es, para poder prescindir de él, ha tratado de aprovechar todo lo mejor posible sus reservas hidráulicas: saltos de agua y mareas.

Con ese fin, el ingeniero Alfred W. Brown proyectó en 1918 aprovechar la fuerza de esas mareas en Strangford Lough, lugar apropiadísimo para el ensayo, porque se forma allí un vasto lago de agua salada de 52 kilómetros cuadrados de superficie y unos 50 metros de profundidad, situado tierra adentro y en comunicación con el mar por un canal de seis kilómetros y medio de longitud con una profundidad de tres a 30 metros. La dificultad que presentaba ese proyecto era la de que la corriente deja dos horas de reposo entre cada alternativa de sentido al llenarse y vaciarse cada seis horas. Habíase, pues, durante esas dos horas, que acudir a un medio supletorio de producir electricidad si no se quería interrumpir el aprovechamiento de la energía obtenida o montar acumuladores. A pesar de ese inconveniente, no dejaba de ser práctica y económica la instalación, pues se calculaba que daría 100.000 caballos de fuerza, que se transportaría íntegra a Belfast. El coste se cifraba en 28 millones de pesetas, con un ahorro anual de tres millones sobre lo que valdría esa misma energía obtenida con carbón.

Francia se ha preocupado mucho de utilizar la energía del Atlántico

Francia se ha preocupado también mucho del problema del aprovechamiento de las mareas. En el Congreso de la «Association française pour l'Avancemente des Sciences», que se celebró en Rouen durante los días 1 al 6 de agosto de 1921, el ingeniero de Caminos, M. de Rouville, presentó una Memoria en la que se contenía un resumen del estado de la cuestión por aquel año.

En ese resumen se expone cómo se ha pensado por algunos en instalar flotadores, cuyo pausado movimiento de subda y de bajada con la marea—sólo algunos metros cada seis horas—se transmitiría por engranajes. Pero, claro es, que se necesitarían centenares de toneladas de flotador para producir un caballo. Y además se perdería gran parte de la energía en los engranajes; y si bien éstos se podían sustituir por aire comprimido, aun en este modo de transmisión hay más pérdidas de energía. Tampoco se pueden utilizar ruedas de paletas, colocadas en soportes fijos o en flotadores, porque se necesitarían aparatos gigantescos para producir algunos pocos caballos de fuerza.

No cabe, por lo tanto, más solución sino la de instalar depósitos que almacenen el agua durante la marea alta.

El grave inconveniente: la irregularidad

El grave inconveniente de esta fuente de energía es la irregularidad de las mareas. Para vencerle se ha recurrido a la multiplicación de depósitos; a la unión de la estación marmotora con otra térmica; a la unión con otras estaciones también de hulla azul, pero donde las horas de las mareas sean diferentes, y a otros procedimientos ingeniosos.

De todos modos resulta siempre muy elevado el precio de la instalación de estas marmotoras, no sólo por su construcción, sino por su conservación.

Y es que, en realidad, la energía del mar está «diluída», digamos así, en una masa colosal, y hay que concentrarla mediante máquinas costosas y de engorroso manejo. Lo mismo le pasa a la energía del viento y a la calorífica solar.

Un proyecto gigante

De todos modos, técnicamente el problema está vencido; sólo falta resolverlo económicamente.

Según una Memoria, publicada en «Ibérica» (5 junio 1920), por el general de Ingenieros don Mariano Rubió y Bellvé, en la cual cita otro trabajo —resumen del ingeniero francés M. E. Maynard—, se ha llegado a pensar en unir los litorales de Francia e Inglaterra por medio de dos grandes diques que comprenderían todo el Canal de la Mancha, el cual se convertiría así en un inmenso depósito o ensenada donde se aprovecharía de modo gigantesco la fuerza de las mareas.

Potencia que se obtendría

La potencia utilizable depende, claro es, de la oscilación de la marea en el lugar de que se trate, así como de la masa de agua que actúe sobre las máquinas receptoras.

Supongamos—dice el señor Rubió—que la ensenada natural o artificial tenga un kilómetro cuadrado y cuatro metros de profundidad. El trabajo mecánico realizado por la acción de la marea durante el período de 6 horas, 12 minutos y 37 segundos, comprendido entre la pleamar y la bajamar, o al contrario, es debido a la masa de agua que actúa sobre las turbinas con un salto de 80 centímetros. Ese trabajo es de 2.400.000.000 kilográmetros, o sean unos 1.000 caballos continuos. En realidad esta continuidad no existe. Las máquinas funcionarían cuatro horas de cada seis, y durante esas cuatro horas suministrarían 1.500 caballos, aproximadamente.

Proyectos modernos

Aunque estos cálculos parece que han de desanimar a las naciones ricas en carbón, como Inglaterra, sin embargo, en el estuario de Savern, en el canal de Bristol, quisieron aprovechar la diferencia de nivel grandísima entre las dos mareas.

Los argentinos, por su parte, presentaron al Congreso de la Energía que se celebró en Nauen en abril de 1930 un proyecto que tienen estudiado para instalar 376 turbinas en la rada de San José, con lo que pensaban obtener 10 millones de kilovatios diarios.

Los cálculos que antes dimos estaban basados en una marea de altura media. Pero, ¿y donde haya mareas de desnivel muy crecido? Tal ocurre en la ensenada de Passamaquoddy (en la frontera entre el Canadá y Estados Unidos), dentro de la bahía de Fundy, en que llegan a desniveles de 17 metros en casos extremos.

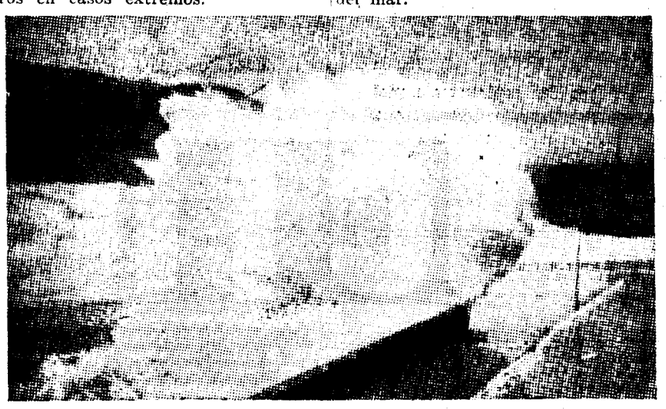

Golpe de mar sobre el pavimento del muelle de San Sebastián durante el equinocio. (Foto de "La Nature")

Aunque la central estará toda ella en el Estado del Maine (Estados Unidos), el aprovechamiento se lo repartiría esta nación con el Canadá.

Según la citada revista «Ibérica», de donde tomamos estos datos, resultará el caballo de fuerza en esta central a sólo 680 pesetas, mientras que en el proyecto inglés del Severn se calculó en 1.130 pesetas, y en el de San José, de la Argentina, a 910.

No se ha olvidado en el proyecto inglés coordinar los intereses de la central eléctrica con los de los pescadores y de la navegación.

Los nuevos ensayos en Biarritz

Francia, que ha tomado con gran afán este asunto, montó el año 1922 una estación de estudio de este problema en Aber-Vrach (Finistère), en donde se pensó obtener una producción anual de 11 millones de kilovatios-hora, lo que supone un ahorro de carbón de 16.500 toneladas. Esa estación surtiría de fuerza a Brest y a toda la región circundante. Otra estación parecida hay proyectada en el estudio de

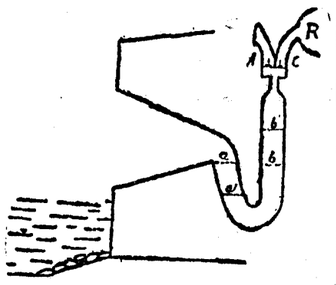

Embudo que recibe las olas

la Rance, también de la costa bretona (y uno análogo en Escocia).

Pero con posterioridad a éstos han creado también los franceses en el Golfo de Vizcaya, y en sitio donde muchos veraneantes españoles tendrán ocasión de visitarlo—junto al faro de Biarritz—, una estación para ensayar un nuevo método de aprovechamiento, ya no de la fuerza de las mareas, sino de la de las olas.

El método se llama de «ariete hidráulico de cámara barométrica», y de él ha dado una descripción detallada e ilustrada la revista «La Nature» (número 2.937), de la cual los tomamos.

Se había observado la gran fuerza, el empuje gigantesco que supone el golpear de las olas contra los muros de contención levantados junto al mar y los desastres que éste causa en los días en que se alborota. Ni las construcciones mejor cimentadas, ni los perfiles más inquebrantables de las barras de hierro pueden soportar el esfuerzo del mar embravecido. De 100 a 200 toneladas por metro cuadrado se supone que es la presión que ejerce el oleaje en horas de enfurecimiento.

También se había notado el «efecto de prensa hidráulica» gigantesco que se produce en una cavidad llena de agua por completo cuando en la boca de entrada se ejerce una presión exagerada. Bastará que ésta sea de una atmósfera, producida por un golpe de mar directo, para que dentro aparezca un efecto de separación de las paredes de 100 toneladas. Así, reventó, por ejemplo, la bóveda de La Rochelle, en 1830. Unos 28.000 kilogramos pesaba esa bóveda, y con mar «en calma» fué elevada 60 centímetros y destruída en cuarenta y ocho horas, es decir, en el tiempo de cuatro mareas. Se ha explicado esto por la «fuente de energías disponibles en profundidad». Una agitación de fondo se produce a veces con tanta intensidad, que podría compararse con una borrasca oculta, pues no llega a manifestarse en la superficie del mar.

Pero aun sin contar con esa energía poco visible y poco conocida, se calcula que la superficial y manifiesta, al menos en las costas del Atlántico, es bastante elevada. Según el Servicio Marítimo de Marruecos, unos 200 caballos por metro lineal de costa en invierno y 70 en verano. Mas la variabilidad de esa potencia, que puede hacerse en ocasiones treinta veces mayor que en otras, es una causa grave para la aplicación.

En cambio, en las profundidades esos fenómenos de que hablábamos antes parecen más constantes, y de aquí la ventaja de aplicarlos como se hace en el método que se ensaya en Biarritz.

El ariete hidráulico con cámara barométrica

Trátase de construir junto al nivel del mar un depósito de acero o de cemento, perfectamente hermético, y en el que quepan algunos metros cúbicos de agua.

Por un largo tubo inclinado se comunica ese depósito con el mar, en un punto bastante por debajo de su superficie. Si se hace el vacío en el depósito por medio de bombas, el agua se elevará hasta él y le llenará más o menos, según se haga el vacío más o menos perfecto, pero este nivel "seguirá todas las oscilaciones del nivel exterior", y en esto está lo interesante de la cuestión.

La cámara barométrica no denunciará, pues, solamente las variaciones de la presión, en el punto en que desemboca el conducto, producida por la altura del agua sobre él, sino también la presión de golpeteo procedente de las olas profundas y de las interferencias de onda, así como los impulsos directos si la abertura del conducto está del lado de donde vienen las olas.

Nada nos impide poner ahora una válvula de disposición análoga a la del "ariete hidráulico"—que descubren todas las Físicas elementales—y del que este aparato no es, en realidad, una aplicación. El agua que sube por el tubo, impulsada por el oleaje, abrirá esa válvula, que se cerrará por su propio peso, una vez que ha pasado el agua atraída por el vacío del depósito superior. De donde va cayendo con regularidad a unas turbinas, a las que mueve. Todos los mecanismos están protegidos y no expuestos a las brutales acometidas del mar. Pero se presentan algunas cuestiones. Una de ellas es si se conserva bien el vacío en la cámara, dado que el agua va desprendiendo en gran parte el aire que lleva en disolución.

Las pruebas las realiza una modesta sociedad de estudios (de carácter particular), titulada "Laboratorio hidrodinámico marino", entidad benemérita, por el gran bien que podría producir al abaratar la energía si obtuviese resultados felices.

Italia quiere aprovechar la fuerza de las olas, ya que no tiene mareas en sus costas

Italia que no tiene costas en el Atlántico, y por consiguiente apenas puede utilizar la fuerza de las mareas, que son tan poco importantes en el Mediterráneo y en el Adriático, no quería, sin embargo, dejar de participar en los trabajos de aprovechamiento de las fuerzas marítimas.

Dos son las soluciones que presenta, ensayadas en Génova, y probada una en el Museo Oceanográfico, de Mónaco.

Una es una especie de embudo horizontal con la boca más ancha dirigida hacia el mar, y empotrado en un muro de mampostería. La boca pequeña se une con el extremo de un sifón, cuyo otro brazo termina en dos válvulas, una de aspira y otra impelente. Y en este aparato se repite el mecanismo del ariete, antes dicho, pero sin cámara de vacío.

El otro aparato, de más novedad e ingenio que éste, es el que ha ideado el señor F. Cattaneo, que le ha titulado «Ondo-bomba».

Se trata de un flotador, que en 1931 —según "La Nature" (número 2.907)— llevaba funcionando ya doce años. Es de 60 centímetros de diámetro. Cuando el mar sube, en el pozo en el que entra el floador, éste se eleva, y unos pistones unidos al flotador por cadena y poleas, caen por su propio peso y envía el agua a la columna ascendente. Cuando el flotador baja, hace subir el pistón, tirando de las cadenas.

En un segundo modelo que ha construído el autor para el Museo Oceanográfico, de Mónaco, se han suprimido las cadenas y las poleas. El pistón está fijamente unido al flotador y sube con él.

El pozo es de seis metros de profundidad, de ellos tres bajo el nivel del mar. El agua la eleva a 51 o a 64 metros, y actualmente se utiliza para surtir de agua a los «acuariums» del Museo.

Para que no quede ningún punto sin tratar de todo cuanto concierne a aprovechamiento de las fuerzas del mar hay que citar el rotor Savonius.

¿Y en España?

En España, mientras, no sabemos que se haya hecho otro ensayo—después de tener nosotros la primacía de los citados molinos de la ría de Muros y del proyecto Benot—, sino el de los señores Sanromá y Llena, que en 1928 proyectaron instalar un aparato para utilizar la energía del mar en las costas de Montagut, en el litoral de la región catalana; pero ignoramos si llegaron a realizarlo.

La marea ha llevado un barco chino sobre una roca y allí lo ha dejado. (Foto de "The Illustrated London")

* * *

En esta rápida ojeada no se ha dejado de mentar, hasta donde ha sido posible, ninguno de los esfuerzos hechos para resolver esta cuestión, que cuando llegue a solución práctica trastornará la economía mundial.

Antes de que dentro de un siglo se agoten las minas de carbón—como ha pronosticado que se agotarán sir William Armstrong—, y que, dentro de cincuenta años, nos quedemos sin petróleo en el mundo, ha de resolverse este problema de obtener energía del movimiento de las aguas del mar. Y España podría tener esa energía con abundancia envidiable.

METEOR

Muro de forma especial para soportar el empuje de las olas. Protegido por él está el "ariete hidráulico". ("Foto" de "La Nature".)

Al efectuar sus compras haga referencia a los anuncios leídos en EL DEBATE

La fuerza del Atlántico destruye un trozo de las obras de defensa de la línea de tranvía de Hendaya-playa. (Foto de "La Nature")

INFORMACION COMERCIAL Y FINANCIERA

Resumen semanal de la Bolsa de Madrid

Fondos públicos, en cabeza del movimiento bursátil. Casi dos enteros de alza en cinco días. en alguna clase. Los Bonos oro, tema de constante actualidad. Repercusiones de la reducción del tipo del descuento. Los valores industriales continúan deprimidos

En las tres plazas la posición de Alicantes asciende a 35.575 títulos y la de Nortes a 50.600 títulos

Bonos oro, alza de Fondos públicos, reducción del descuento, depresión en los valores especulativos: he aquí el índice esquemático de las notas más destacadas de esta segunda semana del mes de julio.

En esta enumeración se puede ya comprobar la diferencia sustancial que existe en el mercado entre los dos clásicos departamentos de valores: Fondos públicos y valores industriales. El recrudecimiento de esta división es, sin duda alguna, la nota culminante de la semana, agravada por los diversos factores que han salido a plaza.

Bonos oro

Hemos dado en el curso de estos ocho últimos días amplia referencia del estado de la cuestión de los Bonos oro. Impresiones, comentarios de los corros y del mundo financiero, declaraciones del ministro de Hacienda.

En el mercado el tema de los Bonos oro ha sido la actualidad permanente: el corro más nutrido y algún día el valor de mayor negocio, aunque a última hora cedieron las realizaciones.

Realizaciones a 237. Busca la gente explicación a este contrasentido. Los que no quieren complicaciones, y, al cambio de 237, comparado con el de adquisición, obtienen ya una evidente ganancia. Los que se oponen a declaraciones de propiedad, por más que ello no implique nada; pero la tendencia se explica en estas latitudes, en que todo el mundo es opuesto a declarar, y más en estos momentos en que muchos temen que las declaraciones puedan servir de base a la imposición sobre la renta.

El caso es que los Bonos oro no logran sacudir el cambio de 237 y 236,75, a pesar de que el ministro de Hacienda ha manifestado que el reembolso se verificará al cambio del premio del oro, y ser éste en la actualidad casi dos enteros más elevado que el cambio actual de los Bonos oro; y a pesar también de que en el momento del reembolso los Bonos oro tendrán que descontar el importe del cupón corrido.

Continúa, pues, la preocupación en torno a este tema, aunque en el mercado no haya tenido esto más consecuencia que la posibilidad de afluencia del importe de las realizaciones hacia otras clases de Fondos públicos, otro de los extremos de actualidad de la semana en todas las Bolsas españolas.

Fondos públicos

Gran efervescencia en el sector de Fondos públicos. En cambios y en negocio. Véase, para tener una primera idea, la diferencia que existe en los cambios de cierre de los Fondos públicos y los valores industriales:

VALORES	Anterior	Ultimo	Diferencia
Interior	77,25	77,65	+ 0,40
Exterior	93,50	94,50	+ 1
Amortizable 4 por 100	87	87,25	+ 0,25
Amortizable 5 por 100, 1920	98,40	98,50	+ 0,10
Amortizable 5 por 100, 1928	97,25	97,80	+ 0,55
Amortizable 5 por 100 1926	102,30	102,40	+ 0,10
Amortizable 5 por 100, 1927, sin	102,50	102,85	+ 0,35
Amortizable 5 por 100, 1927, con	96,85	97,25	+ 0,40
Amortizable 3 por 100, 1928	79,60	80,40	+ 0,80
Amortizable 4 por 100, 1928	97,60	98,75	+ 1,15
Amortizable 4,50 por 100, 1928	100,25	102	+ 1,75
Amortizable 5 por 100, 1929	102,20	102,50	+ 0,30
Bonos Oro	243,75	236,75	— 7
Villas nuevas	95,25	97	+ 1,75
Banco España	580	588	+ 8
Telefónica, ordinarias	116	115	— 1
Rif, nominativas	292	291	— 1
Alicantes	191,75	186	— 5,75
Nortes	243,50	240	— 3,50
Explosivos	629	623	— 6
Tranvías	105,50	108	+ 2,50

Hay clases que llegan a ganar en cinco días casi dos enteros, como el Amortizable 4,50 por 100 de 1928.

Continúa, pues, afianzándose la preferencia del dinero hacia los Fondos públicos. Y ha venido a incrementar todavía más esta orientación la nueva reducción que, a instancias del ministro de Hacienda, ha llevado a cabo el Banco de España en el tipo de descuento. Es de notar, sin embargo, que el alza aparece contenida en los Amortizables 5 por 100, sin impuestos, que días atrás eran los mejor dispuestos, de suerte que ni siquiera han recuperado el cambio de 103 que consiguieron anteriormente.

Especulación

El sector especulativo ha vuelto a colocarse a la deriva, impulsado por el oleaje del mercado catalán.

Las posiciones que se decía estaban absorbidas, no habían sido totalmente liquidadas. Según todos los cálculos, la posición que había que liquidar por insuficiencia de garantías de un cliente, *no de un corredor, como se dijo* (es decir, que el corredor es el que ha liquidado a su cliente, y éste era el sentido de la llamada liquidación forzosa), ascendía a más de veinte mil títulos en valores ferroviarios, principalmente en Nortes. Y éstos son los que, efectivamente, pagan más las consecuencias.

Para que el lector se dé una idea de la situación técnica del mercado, tenga presente los siguientes datos: la posición total de las tres plazas (Madrid, Bilbao y Mercado Libre de Barcelona) era en enero de 207.555 títulos; en fin de junio ascendía a 233.355 títulos, a pesar de la disminución operada en la Bolsa madrileña.

Pero en valores ferroviarios la diferencia de enero a fin de junio es la siguiente:

VALORES	ENERO	JUNIO
	(Número de títulos)	
Nortes	38.000	50.600
Alicantes	35.325	35.575

Es decir, que la carga está principalmente en Nortes, mientras en Alicantes la posición apenas ha variado, en su conjunto.

El problema está ahora en saber si la liquidación de la posición da lugar a una aminoración de la misma; probablemente, ha dado lugar a una división en mayor número de manos, y entre manos más firmes. No es poco, porque ello significa ya un saneamiento del mercado.

A última hora del viernes se dijo que la posición había sido ya en aquel momento totalmente liquidada. Ya se verá por los efectos.

Cotizaciones de Bolsa

Entre particulares en el Banco de España se hicieron: Interior, dinero a 78, fin corriente; Alicantes, 190 por 189; Explosivos, 628, y queda dinero; Rif, 313 por 311; Nortes, 244 por 242; Guindos, 222, dinero.

CAMBIOS DE ORO Y BILLETES

(Facilitados por Soler y Torra Hermanos, banqueros.)

ORO

Alfonso 62 ó	248 %
Onzas, 198.40 ó	248 %
Francos	248 %
Francos suizos	248 %
Francos belgas	248 %
Liras	248 %
Libras	62.50
Dollars	12.85
Pesos cubanos	12.40
Pesos mejicanos	6.20
Costa Rica	61
Marcos	2.98
Pesos argentinos	61
Venezuela, 20; Bolívares	48.40

BILLETES

Francos franceses	48.25
Dólares	7.28
Dólares Canadá	7.10
Libras	36.20
Liras	57
Reichsmark	2.40
Francos suizos	239.20
Francos belgas	24.45
Florines	4.96
Escudos	32.70
Coronas suecas	1.82
Coronas noruegas	1.77
Coronas danesas	1.57
Pesos Uruguayos	2.60
Pesos chilenos	0.30
Pesos argentinos	1.85
Pesos Costa Rica	1.15
Schillings	1.35
Dracmas, Grecia	6.75
Leis, Rumania	4.15
Libras turcas	5.30
Libras, Perú	14.50
Bolívares Venezuela	1.75
Yans, Japón	1.80
Libras, Egipto	35.70
Pesos filipinos	3.40
Zlottys, Polonia	138

METALES PRECIOSOS

Oro fino, kilo	8.100
Platinos finos, kilo	6.000
Plata fina, kilo	150

Personal de Agricultura

Ingenieros agrónomos. — Se acuerda que el ingeniero segundo don Miguel Cavero Blecúa, que se halla pendiente de destino, preste sus servicios como ingeniero del Cuerpo en la Sección Agronómica de Lugo.

Se dispone que don José Vergara Doncel, ingeniero tercero afecto a la Sección Agronómica de Segovia, pase a prestar sus servicios como ingeniero del Cuerpo a la Sección quinta, "Estadística y Economía Agrícola" de la Dirección *general de Agricultura*.

BANCO HIPOTECARIO DE ESPAÑA

Prórroga del pago del semestre último

Accediendo este Banco a las indicaciones que le han sido hechas por algunos prestatarios, prorroga hasta el día 20 del actual, COMO ULTIMO PLAZO, el pago sin interés de demora del semestre vencido en 30 de junio último.

A J E D R E Z

LA FIGURA DE ALMIRALL

Una excepción muy justificada

Desde muchacho sentí cierta prevención contra el bombo. Mis aficiones a la música me impulsaban al conocimiento práctico de los numerosos instrumentos musicales. Jamás puse mis manos pecadoras sobre el bombo. Al ampliar, más adelante, mis estudios filosóficos, aplaudí por temperamento aquella sentencia de la que fué devoto rendido el insigne Balmes: "La sencillez es el carácter de la verdad".

He ahí la principal razón—aparte la limitación de espacio—del carácter de sencillez impreso a mis crónicas y de la parquedad en calificar a las personas aun más que a los acontecimientos.

Hoy se impone una excepción. Sería tacañería y hasta injusticia no dedicar en estas columnas un sencillo homenaje al maestro Almirall, actualmente el valor más destacado de la región Centro, en la que brillan con luz propia una pléyade de jugadores de primera magnitud.

De él decía en mi primera crónica, hace más de dos años: "Almirall, recio jugador, con modestia que le aumenta las simpatías..."

De él repito ahora, condensando mis varios juicios durante dos años: "Almirall, recio jugador, sencillo y profundo a la vez, con tendencia a las combinaciones sólidas, exento en absoluto de presunción por sus legítimos triunfos, es ya unánimemente reconocido como uno de los mejores valores nacionales."

Muy poco reza con él aquella confesión de Pascal: "Somos tan vanos, que la estima de cinco o seis personas que nos rodean nos divierte y nos contenta." Pero sigue al pie de la letra el consejo de Vives: "Destierra de tus estudios la arrogancia; no tomes presunción de lo que sabes, porque todo lo que sabe el más sabio hombre del mundo es nada en comparación de lo que le falta saber."

Amigo Almirall: Me causó gratísima impresión oírle replicar un día a otros, no digamos presumidos, ni mucho menos, pero sí demasiado optimistas: "Estamos aún en la lactancia." Pero creo ya llegado el momento de desechar ese respeto un tantico excesivo a los maestros de fama. Continúe abroquelado en esa modestia, siempre simpática; pero sus aptitudes, sus estudios, su experiencia y sus éxitos son armas poderosas que debe esgrimir sin la preocupación deprimente de considerarse inferior a cualquier adversario de fama consagrada.

Consejo final. Hasta el presente no le he oído recitar (ni poner en práctica) unos versos árabes muy antiguos, propios para rehusar desafíos con jugadores de inferior categoría: "Hallo excusable que los camellos que ya pueden morder se atrevan a retarme; pero ¿qué tengo yo que ver con los lechales?"

Desde ahora juzgo conveniente "dosificar" sus partidas amistosas con amigos y admiradores de clase muy inferior.

Extracto biográfico. En el número 8 de la excelente revista "El Ajedrez Español" aparecieron las fases principales de la carrera ajedrecística de Almirall. Extractemos:

Nacido y formado en Barcelona (donde reside su distinguida familia), llegó a Madrid hacia el año 1928. Es ingeniero industrial en activo. "Pronto se distinguió entre los "ases" y obtuvo su primer gran triunfo oficial en 1929, clasificándose primero del torneo de selección regional para el campeonato de España. En el torneo nacional del mismo año (Barcelona), adonde fué por Madrid, en compañía de Ortueta, Gómez Torresano y Navarro, se clasificó primero, sin perder ninguna partida, delante de una veintena de jugadores de todas las regiones. Este brillante resultado le daba derecho a participar en primer término en el torneo internacional del mismo año — en Barcelona también, con Capablanca, doctor Tartakower, Colle, Yates y otros maestros españoles y extranjeros—; pero sus ocupaciones profesionales se lo impidieron.

El año 1930 queda primero, después de desempatar con Sanz, campeón del Club Ajedrez Madrid y considerado como campeón de Madrid, por ser aquél el único club adherido a la F. E. D. A. en la capital de la nación.

En 1931 quedó subcampeón, precedido de Sanz.

En 1932, en forma espléndida, recobra el título sin sufrir derrota alguna y concediendo sólo dos tablas.

En 1933 no participó en el torneo de campeonato; pero, en cambio, venció en el "Torneo Karlin" sobre Karlin y Cadenas, Sanz y Añón, Kocher, Ortueta y Tramoyeres.

En 1934, muy atareado, participó a remolque en las pruebas verificadas y con mediano éxito.

Este año: Ante la importante prueba del campeonato regional Centro (constituída ya la Federación Centro), sacude la desgana y obtiene brillantemente el preciado título.

Sobreviene la máxima prueba del torneo nacional; se enfrentan casi todos los mejores valores de las diversas regiones federadas, y... esta crónica es un débil eco de los fervientes aplausos que han coronado su merecido triunfo. Almirall ostenta, por fin, el título de maestro nacional de ajedrez y el de "challenger" al de campeón de España.

Una observación: A Almirall se le sigue queriendo y admirando mucho en Barcelona, como se le admira y quiere en Madrid. El, a su vez, quiere mucho a su ciudad natal y a sus antiguos amigos y compañeros en lides ajedrecísticas; pero con toda nobleza está entregado en cuerpo y alma a Madrid, su ciudad adoptiva, y es un "equipier" madrileño tan leal como el que más.

Termino, con disgusto, para insertar otra de las partidas últimas jugadas por el excelente maestro. (Recuerdo que en mi primera crónica le di la primacía ya a una de sus bellas partidas.)

Del torneo nacional 1935.—Blancas, Almirall; negras, Clotas. (Apertura catalana.)

1. P4D, P4D; 2. P3CR, P3R; 3. A2C, C3AR; 4. C3AR, A2R; 5. O—O, O—O; 6. P4A, CD2D; 7. C3A, P3A; 8. C2D, P4R; 9. P×PD, PR×P; 10. P×P, P×C; 11. P×C, P×P; 12. AD×P, D×P; 13. C3C, D5C; 14. D4D, D3R; 15. TR1D, T1D; 16. D×T+!, A×D; 17. T×A+, C1R; 18. T1AD, P4TR; 19. C4D, D2R; 20. T(1A)×A, T×T; 21. T×T, R2T; 22. A3TR, C3A; 23. A5A+, P3CR; 24. A3TR, D5C; 25. T2A, C5R; 26. C3A, D3C; 27. P3R, D4C; 28. R2C, D4D; 29. T8A, P3A; 30. T7A+, R3T; 31. A3T, D1C; 32. A6R, D1D; 33. T7AR, y el señor Clotas, que no le va a la zaga a nadie en nobleza y simpatía, abatió su rey y felicitó muy de veras al señor Almirall por su bello e imparable ataque.

INDICE DE NOTICIAS

El gran maestro Flohr, después de su excelente actuación en Madrid—por desgracia, muy breve—, salió para Lugo y León. Regresará a Barcelona para ir de nuevo "volando" a Moscú.

El maestro Gromer ha estado en Madrid, de paso para San Sebastián. Se trasladará luego a Barcelona, desde donde, si fuere designado para ello, irá a Varsovia representando a Francia, o bien participará en el campeonato nacional francés (del 6 al 15 de septiembre.)

Me encarece vivamente que desde estas columnas manifieste su profundo agradecimiento a la afición española por las exquisitas atenciones que de ella ha recibido.

Cumplo gustoso el encargo y celebro que se lleve buen recuerdo de nuestra patria. Las excursiones del ex campeón francés por Madrid y Sevilla, su hazaña de Lugo, etc., han contribuido no poco al resurgir de la afición.

Resultados "extra"

Flohr en Mataró: De 30 simultáneas gana 28, pierde una y empata otra.

En Manresa: De 50 ídem gana 48, pierde una y empata otra.

Koltanowski en la A. D. Telefónica de Barcelona: De 10 simultáneas "a la ciega" gana 8 y empata 2.

Del Torneo Internacional de Mollet sólo tengo el resultado de las tres primeras rondas, con resultado favorable a Kahn y Koltanowski.

La comida popular en homenaje al equipo madrileño fué un nuevo acto de unión y afecto entre los directivos de la F. E. D. A., Federación Centro y Madrid F. C., destacados jugadores y admiradores de nuestras primeras figuras del ajedrez local. Asistieron, en calidad de invitados de honor, el insigne maestro Flohr y el campeón de Sevilla, señor Gómez.

Otro ruego.— El señor Gómez, antes de regresar a Sevilla, además del saludo obsequio que hace a la afición madrileña con su lindo problema de hoy, me ruega que por nada del mundo deje de publicar su agradecimiento a cuantos por cualquier concepto hemos intervenido en el torneo nacional.

¡Honor a Madrid!—Lo que me dice el amigo Gómez me lo dijeron los representantes de todas las regiones, y algunos me lo han reiterado por escrito. Me complazco en hacerlo público.

Amigos solucionistas: Hasta la próxima.

PROBLEMA 143

Por **Eugenio Gómez**, campeón de Sevilla, quien lo dedica a la afición madrileña.

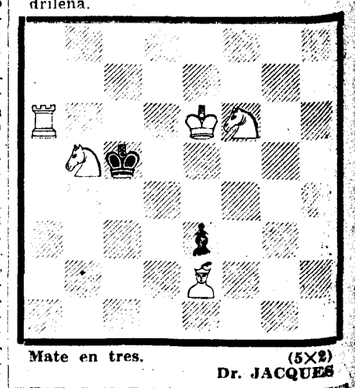

Mate en tres. (5×2)
Dr. JACQUES

BIBLIOGRAFIA

TREINTA CANCIONES DE LOPE DE VEGA, puestas en música por Guerrero, Orlando de Lasso, Palomares, Romero, Company, etc., y transcritas por Jesús Bal. Con unas páginas inéditas de Ramón Menéndez Pidal y Juan Ramón Jiménez. Un volumen en 4.º mayor, de 140 páginas, de las cuales 96 de música. Número extraordinario en homenaje a Lope, de la revista "Residencia". Ejemplar: 15 pesetas. (100 números en papel especial, a 20 pesetas.)

cine

Margaret Sullavan y Douglas Montgomery en "¿Y ahora, qué?", formidable superproducción de Frank Borzage que mañana presenta el Avenida

BARCELO
Desde mañana lunes, 15
Dos grandes funciones en la Gran Terraza
8,15 (popular): butacas, 1,25. 10,45: butacas, 1,75
con el gran primer reestreno
Fueros humanos
Magnífico "film" interpretado magnificamente por Loretta Young y Spencer Tracy
(Dice A. Barbero en "A B C")

En días sucesivos iremos informando a nuestros lectores de los encargos de las obras y próximamente publicaremos fotografías de algunos de los nuevos aspectos del más aristocrático de nuestros cinematógrafos.

Silvia Sydney en una escena de "Os presento a mi esposa", superproducción Paramount que mañana presenta el Cine Madrid-París

AVENIDA
MAÑANA, ESTRENO
¿Y AHORA QUE?
La gran realización de Frank Borzage, que no llegó a tiempo de ser estrenada en la temporada de invierno.
SOÑAR...
LLORAR...
REIR AL FIN...
Margaret Sullavan
Douglas Montgomeri
Bella y cruel, admirable y optimista.

Stan Laurel y Oliver Hardy en el graciosísimo "film" M. G. M. "La estropeada vida de Oliverio VIII", que se proyecta en Capitol con clamoroso éxito

"Valses de Viena"

En el Palacio de la Música, dotado del más moderno sistema de aireación y refrigeración, bajo la experta dirección de la Empresa Sagarra, vienen presentándose las más destacadas producciones que las alquiladoras reservaban para la temporada 1935-36.

Después de los resonantes éxitos de "Oro en la montaña" y "Ambición", se presentará mañana la famosa cinta de la Gaumont British "Valses de Viena", que ha servido de consagración a la excepcional artista Jessie Matthews.

Un grupo de asistentes a la inauguración de los magníficos estudios Roptence, que son, sin duda alguna, unos de los mejores de Europa

Esta encantadora "estrella", actriz, cantante y bailarina, obtuvo un señalado éxito en "Siempreviva", después del cual la British ha realizado "Valses de Viena", que, con la máxima acumulación de medios artísticos y técnicos, brinda a la diva del "cinema" inglés la ocasión de lucir sus extraordinarias dotes.

"Valses de Viena" es un "film" ambientado en la Viena de mediados del siglo XIX, en los días de la popularidad del maestro Johann Strauss. La cinematografía inglesa, maestra en las reconstituciones históricas, ha hecho honor al tema y ha realizado una maravillosa cinta.

Musicalmente el "film" está basado en el famoso vals "El Danubio Azul".

En la interpretación figuran actores de la talla de Fay Compton y Edmund Gwenn. Pero, con todo, el mayor interés está en la reaparición de Jessie Matthews, cuya consagración definitiva espera el público madrileño.

Reformas en el "cine" del Callao

La Empresa del Cine del Callao ha cerrado las puertas del aristocrático coliseo para introducir en su interior una gran cantidad de reformas que lo dejarán convertido, sin duda alguna, en un salón nuevo.

El ilustre arquitecto don Luis Gutiérrez Soto se ha encargado de la reforma, lo cual ya es una garantía de que el Cine del Callao quedará como uno de los mejores locales de Europa, en elegancia y suntuosidad.

Las butacas serán sustituídas por otras de diseño especial, de una comodidad sorprendente.

La iluminación será cambiada completamente, lo mismo que la decoración, esta última, por cierto, de gran belleza, y que ha de llamar poderosamente la atención.

PRENSA
MAÑANA ESTRENO
El crucero "Emden"
Las hazañas del famoso crucero alemán

CINEMATIRAJE RIERA INAUGURA UNOS LABORATORIOS EN MADRID

Desde hoy cuenta Madrid con unos laboratorios para revelado y tiraje de películas, bajo la denominación de "Cinematiraje Riera", que por sus sobresalientes características han de competir con los mejores de Europa.

El origen de estos talleres, de factura moderna, se remonta a muchos años atrás, tantos casi como los que cuenta el cinematógrafo.

Al cabo de los años, y con la denominación de Cinematiraje Riera, sucesor de Trilla, esta manufactura mantiene el máximo prestigio en toda la Península, tanto que ha tenido que ampliar el laboratorio barcelonés y crear en la capital otro gran estudio, en la calle del General Porlier, 85, en el mismo edificio que ocupó Film Española.

La instalación de Madrid cuenta con máquinas de revelado Geyer —el último grito de la técnica—, que producen dos mil metros de positivo por hora, renovándose automáticamente los baños, lo cual permite que el revelado ofrezca las mayores seguridades en cuanto a la igualdad de trabajo se refiere.

Las positivadoras son los últimos modelos de Debrie y Bell and Howell, que son las marcas de máxima garantía.

El sistema de ventilación es a través de filtros de agua que permitan mantener el grado necesario de humedad, ambiente y limpieza.

Posee también una formidable instalación eléctrica hecha por Brown-Boveri, que mantiene el voltaje exacto, lo que garantiza el funcionamiento perfecto de todos los aparatos.

También cuenta con el control sintométrico con aparatos Kodak, Agfa y Zeiss Ikon.

Al frente de Cinematiraje Riera en Madrid figura el prestigioso actuario Fernando Remacha, persona bien conocida en Madrid por sus éxitos en Filmófono, y como jefe de laboratorios figura Juan Polo, destacado técnico de la casa de Barcelona, en quien el señor Riera tiene toda su confianza.

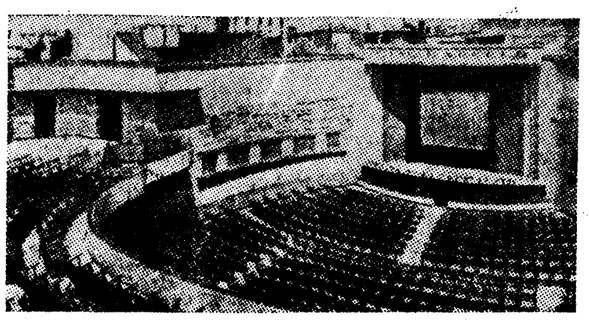

Una vista de la magnífica terraza del Barceló, en la que se proyectará esta semana el gran "film" de Frank Borzage "Fueros humanos"

CINE CAPITOL
LAUREL Y HARDY
Metro Goldwyn Mayer
La estropeada vida de Oliverio VIII

AL FIN PODREMOS VER AL GRAN ACTOR VALERIANO LEON EN PELICULA

Desde hace mucho tiempo, raro es el productor de películas españolas que no ha tratado de hacer un "film" con el genial actor cómico Valeriano León. Era como una manía que no acababa de convertirse en realidad, unas veces porque el gran actor no podía eludir sus compromisos teatrales y otras, porque tenía sus reparos en ponerse bajo la dirección de un señor que no le ofrecía garantías como director.

Ha tenido que ser Benito Perojo—el primero de nuestros directores—quien lograra atraerle a la pantalla. Como dice el refrán, "a tal señor, tal honor", que, adaptado al momento, quiere decir, "a tal actor, tal director".

La figura de Valeriano León tiene en la escena española una personalidad tan definida, que ningún actor es capaz de hacer lo que él hace, mientras que él puede hacer lo que los demás hagan.

Su arte no será superado, interin no nazca otro actor con idénticas cualidades. Es el verdadero artífice de la gracia, y lo que es más de apreciar, es el actor teatral más cinematográfico y el actor cinematográfico menos teatral.

La obra elegida para la presentación de Valeriano León no podía ser otra que la maravillosa tragicomedia de Arniches, "Es mi hombre", adaptada al "cine" por Benito Perojo, y musicada por el prestigioso Jacinto Guerrero, con nuevos y chistosos diálogos de Arniches.

"Es mi hombre", la obra que hizo reir durante varias temporadas al público español, al transformarse en película gana, no sólo en valor espectacular, sino en gracia y en interés. Y, sobre todo, el hecho de que haga con ella su debut el más gracioso de nuestros actores cómicos, bajo la dirección del gran Perojo, es motivo para que se acoja la noticia con el alborozo y entusiasmo que merece una noticia sensacional.

Cine Madrid -- París
LUNES, sensacional acontecimiento, estreno de la comedia moderna
OS PRESENTO A MI ESPOSA
con GENE RAYMOND
por la bellísima "estrella" SYLVIA SIDNEY, secundada por GENE RAYMOND

OPERA
El local de clima artificial de playa, de temperatura suave, fresca y agradable
Mañana, presentación
EL REY DEL JAZZ
Nueva versión sonora en tecnicolor

Una escena de "Valses de Viena", espectacular comedia musical que mañana se estrena en el Palacio de la Música

Palacio de la Música
(Ambiente incomparable, fresco y delicioso)
Mañana ESTRENO
VALSES DE VIENA
Una maravillosa opereta sobre el célebre vals de J. Strauss "EL DANUBIO AZUL"
Creación de
JESSIE MATHEWS
la "estrella" inglesa revelada en "SIEMPREVIVA"

HA SIDO CONTRATADO EL FAMOSO ANGELILLO PARA LA SEGUNDA PRODUCCION "FILMOFONO"

Una noticia de verdadera trascendencia para nuestra cinematografía: el aplaudido "divo" de cante andaluz "Angelillo", revelado como actor de la pantalla con personalidad propia, acaba de ser contratado por la nueva editora nacional FILMOFONO, para interpretar el protagonista de su segunda producción.

Las simpatías con que cuenta el joven artista, que posee la esencia del alma andaluza y la sabe transmitir sin esfuerzo al oyente que se deleita con su voz única, hacen presumir un éxito definitivo en su doble carrera de cantante y actor cinematográfico.

"Angelillo", en la plenitud de sus facultades, tiene grandes esperanzas respecto a su próxima actuación. El difícil papel que se le confía en "La hija de Juan Simón", el racial "film" de Nemesio M. Sobrevila, acabará de consagrarle como figura imprescindible de la producción cinematográfica nacional.

Actualidades
MAÑANA LUNES, nuevo programa de estrenos
INFINITOS
Interesante documental nacional, producido por CIFESA.
Wupp en Africa
Preciosa película de marionetas
Completarán el programa noticiarios de información mundial con los acontecimientos de la semana y un completo reportaje de la Vuelta Ciclista a Francia

RADIOTELEFONIA

El condensador, órgano esencialísimo y fundamental de todos los radiorrecentores

Cómo funcionan, cómo se clasifican, cómo se seleccionan, cómo se instalan y cómo se calculan

Los condensadores eléctricos desempeñan en los radiorreceptores funciones fundamentalísimas, de las cuales depende esencialmente el correcto funcionamiento de todo radiorreceptor.

Se encuentran en todos los circuitos con funciones muy diversas, según su disposición; unas veces facilitan el acoplamiento de unos pasos con otros, otras proporcionan un camino fácil o de escape a corrientes, cuya permanencia en el circuito constituye una perturbación, otras presentan una barrera a las corrientes continuas, etc., etc. En cada caso su capacidad debe tener un valor

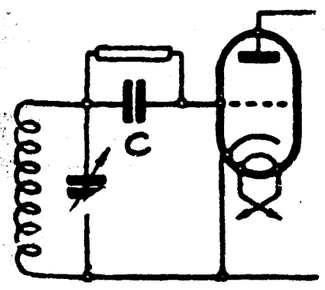

Fig. 1

determinado, exactamente calculado según sea la función que ha de desempeñar, y de aquí la importancia capitalísima del condensador y de su correcto calibrado.

Los condensadores eléctricos para las aplicaciones de radio pueden agruparse por su naturaleza en:

a) Condensadores fijos.
b) Condensadores regulables con dieléctrico sólido o condensadores semifijos.
c) Condensadores variables con dieléctrico de aire o con dieléctrico sólido, verbigracia: mica, etc.

La capacidad, como hemos indicado en anteriores artículos, se mide en faradios, en microfaradios y en micromicrofaradios. En algunos países como Alemania suelen tomar como unidad el centímetro, y para pasar de un sistema

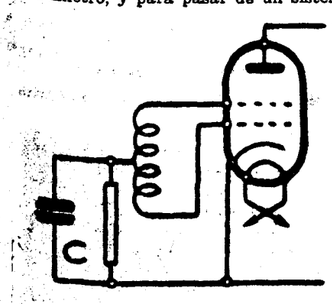

Fig. 2

de unidades a otro se emplea una sencillísima proporción partiendo de la relación de equivalencia de ambas, es decir, de que 900 centímetros equivalen a 1.000 micromicrofaradios.

Los condensadores fijos en los circuitos de radio pueden reunirse en dos clases:

1/0 de acoplamiento.
2/0 de escape.

Esto depende de su posición en los circuitos, y, según sea ésta, es también distinta su capacidad.

Se dice a «grosso modo» que un condensador es un conductor para la corriente oscilatoria alterna o comúnmente variable, cuya conductibilidad aumenta con la frecuencia; es decir, que cuanto más baja sea la frecuencia que se ha de recibir, mayor deberá ser la capacidad

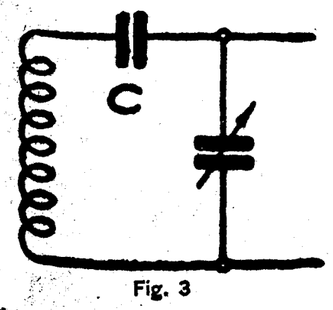

Fig. 3

del condensador empleado; pero debe tenerse en cuenta que, por las grandes capacidades, pasan también las frecuencias elevadas. Escapan a esta regla las frecuencias muy elevadas, para las cuales los condensadores llegan a tener una impedancia propia, y cuando esto implique un inconveniente, se remedia disponiendo en paralelo con el condensador otro de pequeñísima capacidad absolutamente privada de inductividad.

La selección del tipo de condensador a emplear, partiendo de la base de su función y la determinación de su capacidad no es suficiente, sino que es, además, indispensable tener en cuenta la tensión a que ha de estar sometido y la precisión de su valor nominal o error tolerable.

Los condensadores fijos se clasifican también por la naturaleza del dieléctrico en tres tipos:

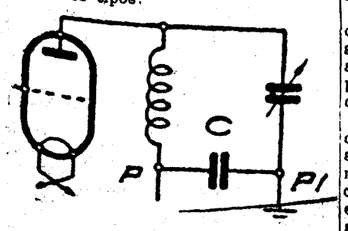

Fig. 4

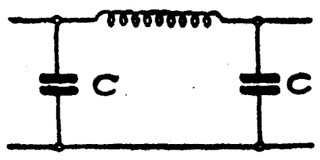

Fig. 5

a) Condensadores con dieléctrico de mica.
b) Condensadores con dieléctrico de papel.
c) Condensadores electrolíticos.

Los que emplean dieléctrico de mica son los preferidos cuando han de soportar altas tensiones, y se emplean con corrientes oscilantes, es decir, para aquellas aplicaciones en las que exista el peligro de perforaciones.

La disposición que puede afectar un condensador fijo en los diferentes circuitos vamos a analizarla a continuación, por estimarla de alto interés, no solamente para los aficionados, sino también para la pléyade de profesionales, dedicados hoy día a la conservación de los radiorreceptores, nueva industria que ha tenido espléndida floración en forma de talleres de reparaciones.

En todos los esquemas, mientras no se indique lo contrario, nos referimos al 0 a los condensadores fijos, representados por C, haciendo caso omiso de los condensadores fijos que a veces se han

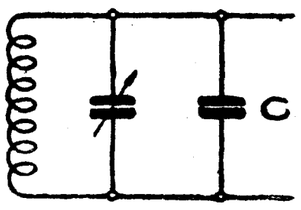

Fig. 6

dibujado como integrantes de los circuitos de que aquéllos forman parte.

En la figura 1 el condensador C, shuntado por la resistencia r, sirve para llevar a la rejilla el potencial deseado. Su aplicación permite obtener una rectificación muy sensible a la onda y constituye la disposición corriente de detección. Su valor fluctúa de 100 a 500 micro-microfaradios, según sea la frecuencia; el valor de la resistencia es de dos megohmios.

En la figura 2 se ve el mismo sistema de la figura anterior, aplicado a los modernos receptores con lámparas de dos rejillas, tipos «Wunderlich». El valor del condensador C es, aproximadamente, de unos 100 micro-microfaradios, y el de la resistencia r, de 1 megohmio.

Cuando se quiera modificar la curva de variación de un condensador variable, se dispone en serie un condensador fijo c, como enseña la figura 3, y

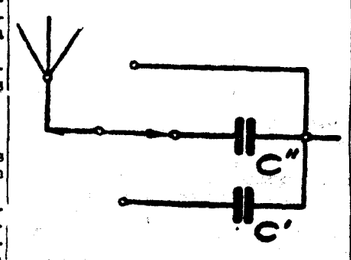

Fig. 7

cuya capacidad debe tener valor conveniente. Este sistema ha sido muy empleado para el mando único de los superheterodinos. Para los valores normalmente empleados de capacidad variable, inductancia y frecuencia, la capacidad del condensador fijo C fluctúa de 700 a 1.500 micro-microfaradios.

Cuando se emplea una bobina de choque en el circuito placa, como muestra la figura 4, si el punto P se conecta a tierra, se conecta un condensador fijo C entre éste y la extremidad P de la bobina de choque opuesta a la que se une a la placa. La capacidad de este condensador fijo debe ser de 10.000 micro-microfaradios.

En los radiorreceptores de gran amplificación, especialmente superheterodinos, se emplea un filtro para impedir el paso de la alta frecuencia o de la frecuencia intermedia residual. Este filtro se esquematiza en la figura 5, y está integrado por una inductancia del orden

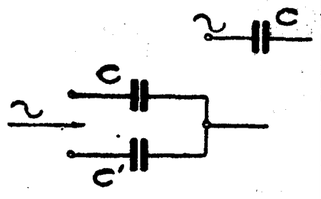

Fig. 8

de 5-10.000 micro-microhenrios con dos condensadores fijos C de 200 a 700 micro-microfaradios.

Para reducir la gama de variación de un condensador variable conectado a una inductancia, se puede aumentar su capacidad residual intercalando en paralelo un condensador fijo C de valor conveniente.

Si se quiere obtener la mejor condición de funcionamiento, sin recurrir a antenas de características perfectamente definidas, se pueden emplear condensadores fijos de capacidad adecuada en serie con la propia antena, como enseña la figura 7. El valor de esta capacidad varía con la longitud de la antena empleada y fluctúa entre 50 y 1.000 micromicrofaradios.

El uso de condensadores fijos intercalados en serie con la antena, corta o aisla la antena del radiorreceptor, y esto permite emplear la instalación de luz eléctrica como antena, y al efecto basta intercalar en uno o en los dos hilos de dicha instalación un condensador C, como muestra la figura 8, de capacidad comprendida entre 50 y 500 micromicrofaradios, según la frecuencia que ha de recibirse.

Cuando se utilizan instrumentos de

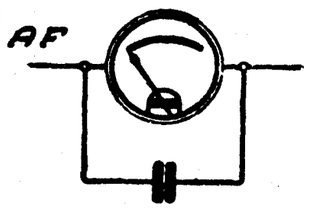

Fig. 9

medida intercalados en circuitos que son recorridos por corrientes de alta frecuencia, conviene disponer, como se representa en la figura 9, en paralelo un condensador fijo C del orden de 10.000 micromicrofaradios.

En los circuitos oscilantes conviene hacer independiente la alimentación anódica intercalando en el circuito un condensador C de capacidad comprendida entre 500 y 10.000 micromicrofaradios, como enseña la figura 10.

Para regular el tono musical de un receptor, basta introducir en un punto del circuito (por ejemplo, sobre la placa del detector) un condensador C en serie con una resistencia variable, como enseña la figura 11. La capacidad que da mejores resultados fluctúa de 5.000 a 10.000 micromicrofaradios.

Cuando se quiere obtener una traslación muy fiel de un circuito a otro, se emplea el sistema denominado de resistencia y capacidad, en el cual el condensador fijo tiene una capacidad de unos 20.000 micromicrofaradios, aproxi-

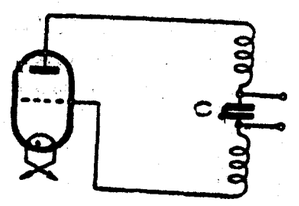

Fig. 10

madamente, para la gama acústica. La instalación se realiza en la forma que esquematiza la figura 12.

Y si se quieren obtener circuitos traslatores para una banda muy estrecha y de gran estabilidad, pueden construirse inductancias idénticas que lleven en paralelo capacidades puras idénticas C y C', dispuestas como indica la fig. 13. Variando el acoplamiento se obtiene la banda deseada.

Se emplea también un condensador fijo c en paralelo con la resistencia, que sirve para suministrar automáticamente la tensión al cátodo de las válvulas de caldeo indirecto para facilitar el paso de la alta frecuencia, como enseña la figura 14. En la recepción de ondas cortas se emplea un condensador de mica de 10.000 micromicrofaradios y en la de ondas medias un condensador de dieléctrico de papel de capacidad algo superior. Para bajas frecuencias, el condensador C es del tipo electrolítico y de 10 micromicrofaradios.

Para evitar el acoplamiento, la rejilla

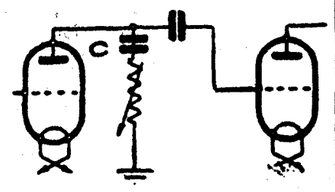

Fig. 11

pantalla del tetrodo o del pentodo va inmediatamente a la salida, puesta a tierra a través de un condensador de fuga c, como enseña la figura 15. La capacidad del condensador es, en la mayoría de los casos, del orden de 10.000 micromicrofaradios.

En el primario y en el secundario de los transformadores de baja frecuencia se instala un condensador C, como indica la figura 16. Este condensador debe ser de dieléctrico de mica, y tiene, por objeto, estabilizar y hacer más armonioso el tono musical y el de la voz.

Cuando se utilizan la nuevas válvulas rectificadoras, de vapor de mercurio (tipo 82-83) para evitar la interferencia con la recepción, debe intercalarse un condensador a la salida, un filtro de alta frecuencia, como se ve en la figura 17. Este filtro está formado por dos inductancias, construídas con hilo de diámetro suficiente para la corriente anódica máxima, y en paralelo dos con-

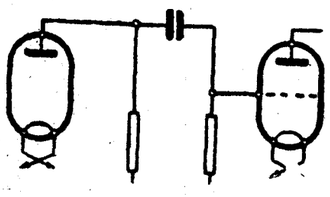

Fig. 12

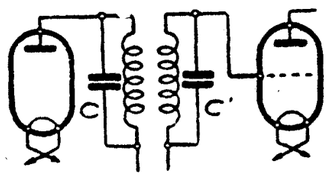

Fig. 13

densadores C fijos de 10.000 microfaradios de capacidad.

En los sistemas con regulación automática de volumen con válvulas separadas, se emplea para la unión de la placa de la primera válvula con la rejilla de la segunda un condensador C, como enseña la figura 18 de capacidad del orden de 500 micromicrofaradios.

En los circuitos receptores de cristal es indispensable intercalar, entre los bornes del teléfono, un condensador de dieléctrico de mica de unos 2.000 micromicrofaradios, como se enseña en la figura 19.

En los radiorreceptores de cristal, destinados a recibir solamente la emisora local, puede conseguirse la sintonía por

Fig. 14

medio de un condensador fijo C, de capacidad conveniente (fig. 20), que ocupa el mismo lugar que el condensador variable de la figura anterior. la inductancia se ajusta por tanteos.

En los altavoces magnéticos se mejora considerablemente la reproducción, intercalando en paralelo un condensador fijo C (fig. 21), de unos 5.000 micromicrofaradios, que sirve para llevar la curva de resonancia propia del altavoz a un tono más agradable.

En los altavoces electrodinámicos conviene intercalar en paralelo con la bobina móvil un condensador fijo de 10-20 micromicrofaradios para mejorar la reproducción.

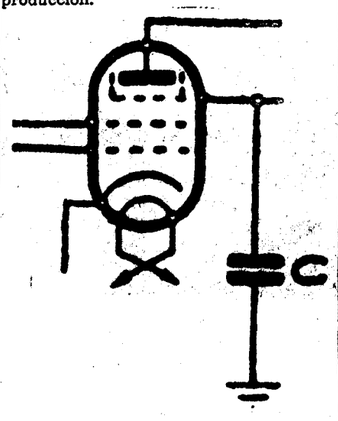

Fig. 15

Cuando se lleva por medio de un conductor de alguna longitud la conexión de un aparato de un altavoz, etc., se dispone a la salida del aparato un condensador C (fig. 22) de gran capacidad.

Para impedir que la corriente anódica que atraviesa el receptor telefónico altere su polarización, se emplea un condensador C en serie, con una impedancia como enseña la figura 23. La capacidad de C no debe ser inferior a 10.000 micromicrofaradios, y esto mismo es aplicable a los altavoces polarizados.

En los circuitos de alimentación se

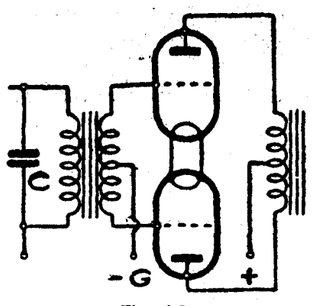

Fig. 16

disponen antes y después de la inductancia, condensadores de gran capacidad del orden de 8 micromicrofaradios y del tipo electrolítico, como enseña la figura 24. El condensador C, conviene que sea de 16 microfaradios y del tipo electrolítico, y el condensador C, puede ser de dieléctrico de mica y de 1.000 micromicrofaradios, a fin de eliminar las frecuencias muy elevadas.

En el circuito doblador es muy importante disponer una capacidad de filtro como se ve en la figura 25. Los condensadores C y C, son iguales y del orden de 8 a 16 microfaradios.

La figura 26 resume el empleo de varios condensadores: C, de acoplamiento, cuya capacidad es de 20.000 micromicrofaradios; C_1, de desacoplamiento, y cuya capacidad es del orden de 0,1 microfaradios; C_2 de fuga, y capacidad de 500 micromicrofaradios, para onda corta, y 10 microfaradios para baja frecuencia.

Por último, es conveniente instalar en paralelo con los condensadores electrolíticos C_1 y C_2 otro condensador C_3, cuya capacidad es del orden de los 1.000

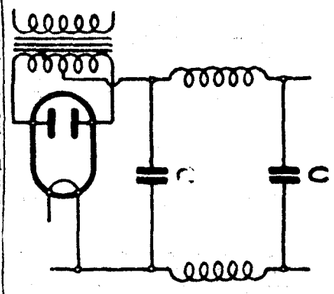

Fig. 17

micromicrofaradios, para evitar los efectos de la capacidad parásita Ct sobre la alta frecuencia, como enseña la figura 27.

Condensadores semifijos.—Estos condensadores tienen en general dieléctricos de mica. La variación de la capacidad se verifica generalmente variando la presión entre los electrodos y el dieléctrico. Su aplicación es muy limitada, pues sólo se utilizan como compensadores de los condensadores variables.

Condensadores variables.—En los radiorreceptores modernos el condensador es el órgano de máxima precisión, porque de él depende el correcto funcionamiento del aparato.

Por la naturaleza del dieléctrico empleado, los condensadores variables se dividen en:

a) De dieléctrico de aire.
b) De dieléctrico sólido.

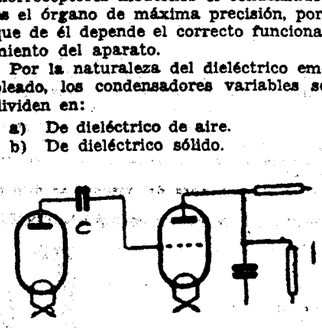

Fig. 18

Los de mayor sensibilidad se construyen siempre con dieléctrico de aire y rodamiento de bolas, y los de menor sensibilidad se fabrican con dieléctrico sólido, el cual suele ser generalmente de mica.

Por la forma de la variación de la curva de la capacidad referida al movimiento de avance radial constante, los condensadores variables se dividen en:

1/0 de variación lineal de la capacidad.
2/0 de variación lineal de la frecuencia.
3/0 de variación lineal de la longitud de onda.
4/0 de variación logarítmica.

Los condensadores normalmente en uso, en la actualidad, son de curva media y satisfacen las exigencias más corrientes.

Se halla muy difundido el uso de los condensadores dobles y triples, y en este último caso se emplean del siguiente modo:

a) Circuito de entrada.
b) Otro circuito, acoplado al ante-

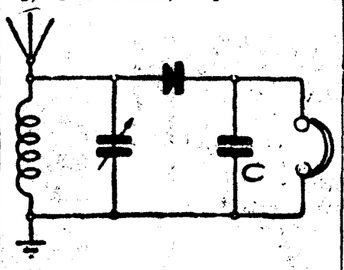

Fig. 19

rior en filtro de banda y entrambos sobre la frecuencia de llegada.

c) Circuito oscilante acordado a la frecuencia local.

La diferencia de acuerdo entre el primero y el segundo circuito se verifica por medio de condensadores semifijos o compensadores. El tercero, como se trata de mando único, debe llevar en toda la variación una diferencia constante, que se obtiene mediante un tercer elemento, es decir, mediante un condensador en serie, en el mismo circuito del oscilador, que disminuya la capacidad del tercer elemento. Este condensador (padding) es, generalmente, del tipo semifijo.

Medida y tolerancias.—La capacidad

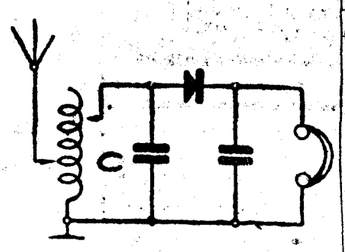

Fig. 20

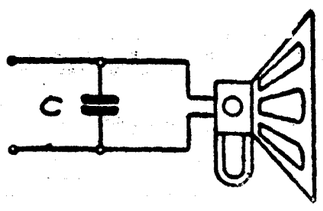

Fig. 21

se mide a 300 kc. para tener valores próximos a los habitualmente prácticos.

La tensión de prueba suele escogerse a 1.500 voltios, con corriente alterna de 50 períodos.

El aislamiento se mide con instrumentos adecuados, v. gr., megohmetros, etc.

La tolerancia admitida es del 5 por 100 para los condensadores de precisión: 10 por 100 para los de uso corriente y 20 por 100 para los de pequeñísima capacidad (del orden de 100 micromicrofaradios).

La capacidad en micromicrofaradios de un condensador con dos armaduras, viene dada por la expresión

$$C = 0.0885\ K \frac{s}{d}$$

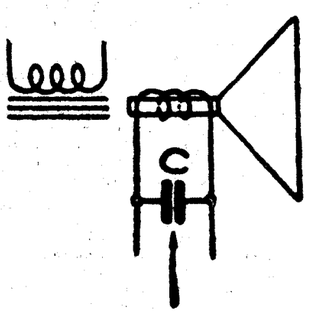

Fig. 22

y cuando contienen armaduras, la expresión se transforma en

$$C = 0.0885\ K \frac{(n-1)}{d}$$

en cuyas expresiones K es la constante dieléctrica; d la distancia que separa las armaduras, expresada en centímetros; s la superficie de cada armadura y n el número de armaduras o láminas metálicas.

Asociación de los condensadores.—Los condensadores pueden asociarse en serie y en paralelo. En el primer caso, la capacidad resultante es menor que

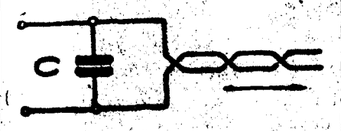

Fig. 23

la de los componentes, y en el segundo caso es mayor.

La conexión en serie consiste en unir la salida del primero con la entrada del segundo y así sucesivamente, y la conexión en paralelo estriba en unir todas las entradas entre sí y todas las salidas de los condensadores, entre sí también.

Para calcular la capacidad resultante de dos condensadores en serie, pueden emplearse sencillísimas fórmulas matemáticas, pero es más fácil utilizar el gráfico de la figura 28, en la que, sobre los lados del ángulo, se toman las capacidades C_1 y C_2, componentes o a sumar, y sobre la bisectriz se han marcado los valores de la ca-

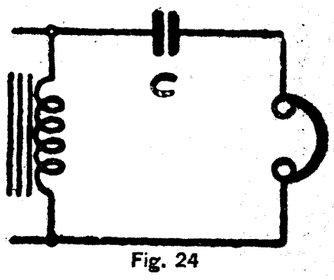

Fig. 24

pacidad resultante o suma de aquéllas. Así, suponiendo que se desee averiguar la capacidad que resultara al sumar las capacidades C_1 de 65 microfaradios

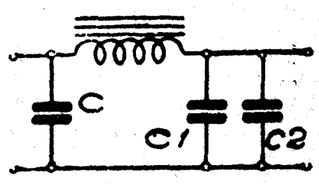

Fig. 25

y C_2 de 35 microfaradios, conectadas en serie, bastará unir con una regla los valores 65 y 35, tomados en ambos lados del ángulo, y el punto donde la regla corte a la bisectriz, dará

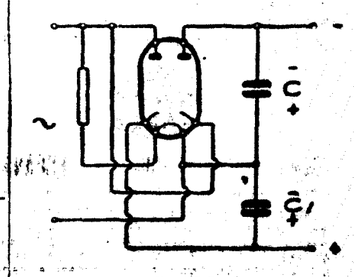

Fig. 26

la capacidad resultante: 23 microfaradios en nuestro ejemplo.

Cuando los condensadores se asocian en paralelo, la capacidad resultante es igual a la suma de las capacidades

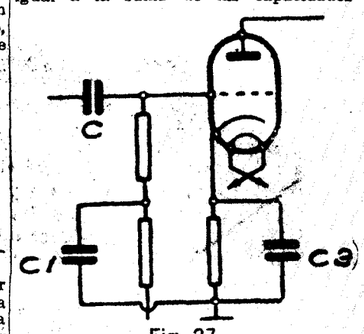

Fig. 27

componentes. Si pues C_1 mide 50 microfaradios y C_2 80 microfaradios, la capacidad resultante C, será igual a 130 microfaradios.

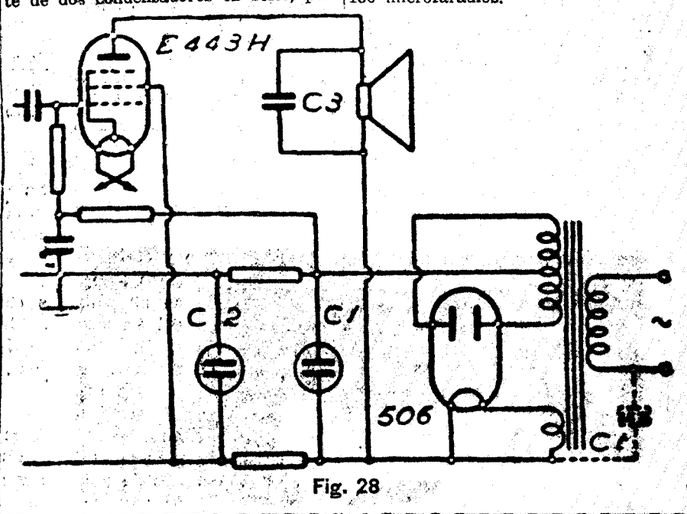

Fig. 28

SANATORIO VILLEGAS
TRATAMIENTO ANTITUBERCULOSO
Director:
Doctor Angel Villegas
Pensiones completas con todos los servicios, sin extraordinarios. Precio único y moderado.
Informes:
ALCALA ZAMORA, 30

Hijo de Villasante y C.ª
OPTICOS
Príncipe, 18
MADRID
Especialidad en el montaje de prescripciones oftálmicas. Cristales Punktal. Zeiss.

Fábricas camas doradas
Valverde, 1 cpdo. Portada Roja. Riego, 13.
Sucursal Valladolid: Miguel Iscar, 5.
Salamanca: San Justo, 14.

Calzoncillos Lalbert
lo más práctico y nuevo
Manufacturas P. Martull. Barcelona

EL DEBATE - Alfonso XI, 4

PARARRAYOS "JUPITER"
Unico eficaz para protección de edificios. C. Nária (antes L. Ramírez), Coloreros, 3 (esquina a Mayor). Teléf. 10115. Durante el presente mes esta Casa comprueba gratuitamente las instalaciones.

La nube del Carmelo sobre los campos de España

No llovía sobre la tierra. Los barbechos se rompían abriendo sus ásperas fauces y alzando sus ruegos inútiles a un sol vengador; las estrellas atravesaban las noches tibias riéndose de la angustia de los hombres; y la madre decía a su hijo: "Dame ese último puñado de harina para cocerlo al horno y comerlo y morirnos luego."

Pero dominando los campos yermos se alzaba una montaña verde: verdor de algarrobos y palmeras, perfume de tomillos y de malvas, matas doradas de retama y achaparrados arbustos de rosas blancas y azules. Arriba, las cimas calvas y oscuras; en las laderas el argénteo cinturón de los olivos, y detrás el coro de las olas, el incienso del mar blanco y azul, olor a marisma, a brea, a pescado.

Era un monte bíblico, "viña de Dios", sinónimo de gracia y majestad. Los atlas de Oxford y de Munich, que calculan por metros las alturas, se han olvidado acaso de él; pero nuestros viejos miniaturistas le trazaron con oscuras líneas onduladas en sus mapas rudimentarios. Beato de Liébana medía y calculaba con el corazón. ¿Por ventura se habían acordado los libros santos alguna vez de sus queridas montañas lebanenses, de los nevados Picos de Europa? Y, sin embargo, cuando fué necesario buscar en la tierra algo que se pareciese a la cabeza adorable de la Esposa, dijeron que era como el Carmelo, como el Carmelo de cumbres floridas y arrogantes, donde paseaban los reyes en las tardes estivales, donde los profetas recogían los mensajes de Jehová.

Y entre los profetas, el más grande de todos ellos. Miradle con el rostro demacrado, las manos crispadas, los ojos centelleantes y flameándole al viento la revuelta cabellera. Su oración impetuosa asciende entre los susurros del viento, que agita los cedros centenarios, y entre el estrépito multiforme, que levanta la resaca en la llanura líquida y desierta. El rostro pegado a la roca, la diestra roja por la sangre de los enemigos de Dios, la frente iluminada por las fosforescencias de la fe. Parece el cazador del desierto cuando se echa en tierra para recoger el eco lejano de las pisadas del león. "No veo nada", le grita una voz desde la altura; y él se impacienta.

En su retel, escondido entre las espadañas y los juncos, coge los cangrejos el pescador; con un hilo de agua ata el jardinero la luna; en la red del verso aprisiona el poeta las imágenes; en la onda invisible capta el radioescucha la melodía lejana. Así el profeta Elías, con el rostro entre las rodillas, tembloroso y pálido, abre su corazón para recoger la respuesta de Jehová, leve como el rumor de la brisa en un atardecer soñoliento de otoño. "Mira otra vez, clama; atalaya la inmensidad del mar, escruta la inmensidad del cielo." Y en la lejanía aparece una nube, blanca como el vellón de una oveja, chica como la huella de un hombre. Sopla el viento, levantando torbellinos de polvo; el halcón se esconde en la selva, el cielo se oscurece, la tempestad ruge y el rey mece su carro.

Y la nubecilla vuela, vuela sobre el mundo, fecundando los eriales sedientos y oreando los espíritus abrasados. Desde las playas de Oriente hasta la tierra donde se oculta el sol. Delante caminan las Hiadas, anunciadoras del rocío celeste, las Cabrillas luminosas e inquietas como las llamas, el septenario glorioso y alegre, que va cubriendo la tierra como una catarata. Hasta llegar a tus costas, Península del Occidente, a cuyos pies amansa el mar tenebroso sus cóleras. Viene a dejar en tus campos la semilla de una perenne fecundidad: un mundo impetuoso de empresas va a devorar tus entrañas, un aguijón de conocimientos y de ideas, un apetito sagrado de aventuras, un afán de plenitud, un ascua, un amor, un deseo incoercible. Ya no te acordarás de los poemas tartésicos, ni del siglo de oro de Argantonio, ni será Mainake la protectora de tus marinos, ni Ategina la enfermera de las noches dolientes y eternas. Otras glorias para aureolar tu frente, otros hombres para renovar tus glorias, otra sonrisa para alentar a tus héroes, otros dedos para curar tus pesares y otra imagen para guiar tus carabelas.

En el jardín de Castilla llamea la roja amapola, inflamada por los fuegos del espíritu radiante y eternamente fresca, y al lado, el claro lirio incandescente, que recoge en su cáliz los efluvios prodigiosos del trasmundo. Almas gemelas, envueltas en las redes de oro de un mismo amor inmaculado, iluminadas por los reverberos de la belleza inmortal. Nunca brilló en el Carmelo una luz más clara, ni cuando Salomón paseaba entre sus alamedas sueños de placeres y precoces desengaños; nunca hincharon sus vides más regalados zumos; ni cuado la Sulamitis escanciaba su copa para alegrar la vejez del rey David. ¡Carmelo español, viña de Jehová! Cuando hablan, tienen todas las claridades: cuando cantan, juntan todas las armonías. ¡Qué cosas más altas dicen y con qué maravillosa transparencia! Si se habla en español, es para decir alguna cosa; ¡oh grullas, buhos, cigarras y mochuelos de los bosques de Pau!; si se habla en la lengua de Juan y de Teresa, es para que entienda todo el mundo.

Y en lo alto la nube propicia, arrebolada de sol, vestida de púrpura y de nácar, la nube amable y riente, la nube mística y simbólica, la que en su seno lleva los torrentes de la salud; blanca, grácil, ligera; la que emerge del mar, del mar revuelto de la historia de los hombres, sin llevar consigo ni la pesadez de las profundidades, ni los lodos de las tormentas, ni la amargura de las sales marinas: María, la Virgen del Carmelo, la reina de la montaña, la emperatriz del mar.

LA VIRGEN DEL CARMEN (LIENZO DE FERRANT, EN LA IGLESIA DE SAN FRANCISCO EL GRANDE, DE MADRID)

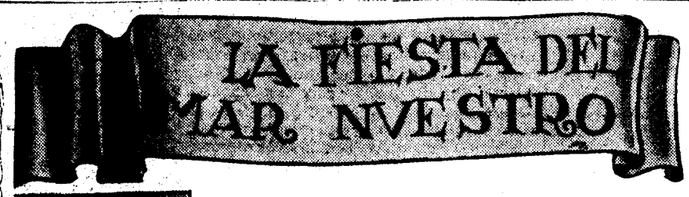

Arrullos de paloma buchoncilla
duermen el rebalaje de la playa.
La caracola del Poniente calla.
Quiebra el Sol los diamantes de su quilla.

Entolda el mar la tibia maravilla
que en azul acaricia y avasalla,
y que de plata, en arabescos raya,
rechinando, un plumón que en nieve brilla.

Al destemple del jaque perchelero
lo macera en blanduras de azahares
un raro misticismo jaranero

que, en la boga, golpea de alamares
el rumboso capote de torero
que ha de pisar "La Virgen de los Mares".

JOSE CARLOS DE LUNA

Julio 1935.

Ecce nubecula parva...

La anémona, al pie del cedro. Bajo la gloria del Líbano, la modestia del Carmelo. Es la pupila y la flor de las penínsulas, y una avanzada de la Tierra Santa, que moja su pie en el vivo temblor del mar entre tierras, que es el más ágil y bello y vítreo de todos los mares. Los árboles amigos de Jesús, los olivos y las palmas, crecen blandamente en este monte suave de María, que fué nido de profetas y montaña de visión.

Elías ha cerrado el cielo con un ademán de su brazo siniestro. El cielo, bruñido e impío como un metal, es sordo a la sed rugiente de la tierra. El Jordán tuesta al sol sus fauces ávidas. Tan secas son las hierbas, que crepitan. Los árboles esqueléticos dieron sus hojas al viente urente. Agóstanse las ubres. Sécanse las venas. Y el enorme profeta, calvo y huesudo, morador vago del Carmelo, manda a su siervo que vaya a mirar a la banda del mar hasta siete veces, mientras el hinca sus rodillas en el suelo, y entre las rodillas esconde su rostro:

—¿Qué viste subir del mar?

—Una nubecilla como la huella de un hombre.

La nubecilla mediterránea, breve como el pie de un hombre y blanca como un albatros o como una vela, se hizo parda y creció y extendió alas de cuervo y el trueno reventó en su seno, y la lluvia, de sus entrañas rotas, se derrocó en cataratas que aplacaron la rabia de la tierra y la consolaron de la sed prolija. La fecunda nubecilla parda que emergió del mar de los mitos fué figura de la Virgen parda, que en el montículo de la visión tuvo su primer asiento. Hermosa atalaya la del Carmelo para los innumerables caminos del mar.

La primera revelación del Cristianismo fué hecha a los pastores; la segunda, y definitiva, fué hecha a los pescadores. Al diversorio de Belén corresponde el mar de Tiberíades. El Evangelio, en sus hojas, guarda la sana y libre fragancia del mar. La odisea del Cristianismo son los "Hechos de los Apóstoles". Los Apóstoles llevaron sus naves por las estelas que abrió Ulises navegabundo, que vió muchas ciudades y las costumbres de muchos hombres. Olor de algas y brisa jocunda y alegría juvenil respira el primer cabotaje que emprendieron desde la rada de Seleucia por las costas del mar interior, el acérrimo Pablo y el sereno Bernabé y el inseguro Juan Marcos. La nave frágil a que confiaron tantas esperanzas por el mar temeroso y falaz de las Sirenas y los Cíclopes, detúvose primeramente en la primera de las tierras que vió el rapto y fué la dote de Europa, Chipre, quiero decir, enfrente y lejos del Carmelo, en donde, si no miente la fama, ya María tenía su primer santuario y se había encendido el faro inextinguible, la Estrella del Mar. Este fué el primer periplo, apostólico y evangélico, que iluminó la Virgen marinera con la luz de sus dos ojos estelares. Este brillante mar pequeño es el mar de la Historia. Este cuenco breve baña las riberas de todo el mundo antiguo. Es su latido sobreviviente. Es su perenne lira. Es su estadio y su palestra. Aquí el dedo de Dios, que gobierna el curso de los hechos de los hombres, ha fijado los hitos irrevocables; la naumaquia de Accio, que preparó en la paz los caminos del Señor; la naumaquia de Lepanto, que preservó su heredad de la invasión hostil:

Cantemos al Señor, que en la llanura venció del mar al enemigo fiero...

Y la Estrella del Mar, que se encendió en este cielo, en donde Cástor y Pólux, astros gemelos, lucieron con amigable luz, presidió las argonáutidas cristianas. Este mar, cuyo vigía es el Carmelo, vió remozadas las gestas antiguas.

Primeramente, las gestas de la humildad. Velas de lino sobre campos nudosos de flor de lino. No sé qué tienen de doméstico y de femenino las naves veleras e incansables, naves hacendosas, naves hilanderas que trenzan madejas líquidas, que hilan estelas brillantes, mientras van en busca de su pan. A estas naves, infatigables caminadoras, es asimilada la perfecta casada: "Facta est quasi navis institoris, de longe portans panem suum" (hízose cual nave de mercader que de lueñe trae su pan). En estas naves pacíficas embarcaron los mensajeros de la paz, prometida a los pastores y a los pescadores y a los hombres todos de buena voluntad. Entre el oro de Ofir, entre las fuertes leñas libanianas, entre el bálsamo de Galaad y el amomo asirio, no llegó la preciosa margarita del Evangelio. Estos pinos flotantes y andante, estos pinos que depusieron su yelmo de oro sonoro y se adaptaron las alas de las velas, alas inocentes, alas columbinas, envuelve la Virgen mediterránea en la más dulce de sus miradas.

Por largos siglos todavía el mar tenebroso ahuyentó con su divino e inmenso pavor aun a aquellos varones que llevaban su pecho ceñido con triple lámina de bronce, cuando este mar claro, de innumerables b r i s a s frescas, mecía las más osadas epopeyas, bajo el faro celeste del Carmelo. El mar era nuestro y nuestras eran las inéditas hazañas de plantar reinos en el mar. Por el puente del Mar azul llegamos a las puertas sombrías del Mar negro. La bandera de los cuatro ríos de oro y de las cuatro venas de sangre llameaba sobre el azul heráldico de las aguas y ni aun los peces eran osados de asomar su lomo a flor de onda, si no lo ostentaban marcado con el señal del señor Rey de Aragón. Y el semáforo del Carmelo podía registrar el paso de las naves mercedarias que, como las naos sigilosas de Troya:

tacitae per amicca silentia

iban por el amigo silencio de la callada luna a desocupar las cárceles africanas; y como la pequeña flota temeraria de Roger de Flor fué a meterse en las propias fauces de Escila, cuya ira hervía como un caldero al fuego; y como salió de aquel horror que evitaron Ulises y Eneas, toda rezumante de sal amarga y "sin que ninguno de sus tripulantes llevase enjuto un hilo de su ropa".

Que esta modesta hipérbole sólo inspiró a su testimonio y cronista Ramón Muntaner, la brava gesta.

Lorenzo RIBER

En los días solemnes de la vida, en las grandes horas de la prueba y del dolor, cuando el cuerpo desmaya en el agotamiento de la fiebre, cuando se acaba el kilómetro de la vida, y la muerte golpea tenuemente a la puerta; cuando el escultor lucha por ver la primera sonrisa de los labios de la estatua, o cuando el corazón se esfuerza por arrancarse a la ola que pasa para asirse al áncora de lo eterno. Ella, la nube graciosa, que adivinó en sus arrebatos místicos al profeta del fuego, extiende su manto protector para cubrir nuestra debilidad.

"Tu cabeza, como el Carmelo". Como el Carmelo tu gloria, oh España, cuyos huertos germinarán aún cándidos lirios y amapolas bermejas, cuyos odres llenará una vez más el vino añejo de la viña de Dios.

Fr. Justo PEREZ DE URBEL

"A SANTANDER"
Autocars "pullman". Dos veces por semana. CASA LA MONTAÑA. Plaza Canalejas, 6, 12009.

CAFE DE SAN ISIDRO
Cubierto, 5 pesetas (todo comprendido) No hay quien lo supere en abundancia calidad y servicio. TOLEDO, 32.

VINO TONICO
fosfatado, DOCTOR MADARIAGA, de grato sabor y máxima actividad reconstituyente.
VENTA FARMACIAS

JOYERIA G. SANZ
Alhajas y objetos para regalos en plata de ley, repujada a mano. Plaza Santa Cruz, 7. — MADRID. — Teléfono 10706.

las enfermedades de la PROSTATA y vías urinarias se curan ahora. Ilustres profesores franceses Delbet, Stora y Breteau han presentado a la Academia de Medicina de París las curaciones maravillosas obtenidas rápida y definitivamente, sin operación quirúrgica, gracias a un nuevo método terapéutico, sea cualquiera el origen, la gravedad y la antigüedad del caso, frecuentes deseos de orinar, micciones dolorosos, retención, atrofia completa. El tratamiento, sencillo, cura en poco tiempo; es como una rejuventud general que se nota en seguida. Innúmeras son las curaciones obtenidas en todos los lugares de España. Son unos comprimidos a disolver en agua, única forma eficaz empleada por los profesores. Gratuitamente se remiten las comunicaciones leídas a la Academia de París. Laboratorios Internacionales de Aplicaciones Terapéuticas L. I. D. A. T., 280, Consejo de Ciento, Barcelona.
Lidacron LIDAT

LA IBERIA Bujías esteáricas. Jabones morenos Exigid siempre esta acreditada marca Bravo Murillo, 20. Madrid. Teléfono 33961.

¡¡Cuidado con el Bicarbonato de sosa!!
ESTA COMPROBADO QUE EXACERBA LOS MALES DEL ESTOMAGO
Durante la guerra europea las enfermedades del estómago se desarrollaron entre los soldados en forma alarmante, debido a la deficiente alimentación. Los médicos militares observaron que el bicarbonato de sosa calmaba las molestias momentáneamente; pero en la mayoría de los casos reaparecía agravada la dolencia. Estudiando el asunto en los laboratorios, los químicos alemanes comprobaron que efectivamente, el ion sódico produce tales efectos y que para evitarlos necesita asociarse al ion cálcico o magnésico. Basados en estos estudios, se preparó el Bicarbonato Citrálico, cuya fórmula, administrada a los soldados, disminuyó en seguida el número de enfermos, curando incluso las úlceras de estómago. Desde entonces el uso del Bicarbonato Citrálico en las enfermedades del estómago se ha generalizado en todo el mundo con resultados sorprendentes.
El Bicarbonato Citrálico puede conseguirse por setenta y cinco céntimos en las buenas farmacias y en la Farmacia Collazo, Hortaleza, 2.
De acuerdo con el decreto de fecha 17 de mayo, esta Farmacia despacha las recetas de todas las Compañías, Mutualidades y Asociaciones y garantiza su escrupulosa preparación y exactitud. Atiende pedidos telefónicos, enviándolos en seguida a domicilio. El mejor surtido de específicos.

LA VIDA EN MADRID

El abastecimiento de agua

El gobernador civil ha manifestado en relación con las insistentes quejas sobre la escasez de agua, que tanto el canal de Lozoya como el de Santillana, cuentan con suficiente abastecimiento de agua para toda la capital. Hay que tener en cuenta que esta época del año es la de mayor consumo, y, por otra parte, que se realizan estos días obras de ampliación en las galerías de conducción, y esto puede suponer, en algunos momentos, determinados cierres parciales. De todas maneras—terminó diciendo el gobernador—, se abrirá una información para estudiar claramente el asunto, todo ello sin perjuicio de volver a insistir en que Madrid cuenta con suficiente abastecimiento de agua.

El señor Morata agregó que había leído las quejas expuestas en la sesión del Ayuntamiento por el gestor señor Andueza, relativas a determinados abusos de las empresas de electricidad en posibles concomitancias con funcionarios de la Jefatura de Industrias de la provincia. Para aclarar estos hechos —agregó el señor Morata—he ordenado que se abra una información, que seguramente estará terminada el próximo lunes.

Las colonias escolares de los Padres de Familia

La Asociación Católica de Padres de Familia, recuerda a cuantas personas deseen pagar el veraneo a un niño o niña, mayor de ocho años y menor de catorce, que el próximo jueves, día 18, quedarán cerradas las inscripciones para mandar becarios, por salir las segundas Colonias a fines de mes, para Cóbreces, Zaraúz, Castro-Urdiales, Santander, Azpeitia, Béjar, Avila y Sigüenza.

Los donativos se admitirán durante todo el mes en las oficinas de la Asociación, Manuel Silvela, 9, de nueve a dos, por la mañana.

El homenaje a la señora de Lerroux

Las tarjetas para el banquete que se celebrará el próximo jueves en honor de doña Teresa López de Lerroux pueden recogerse en el Círculo Radical (Preciados, 1), Círculo de Bellas Artes, Casino de Madrid y Minoría Radical (Fernanflor, 6).

Federación Española de Estudios Internacionales

Ha terminado el Curso que durante el pasado semestre organizó la Federación de Asociaciones Españolas de Estudios Internacionales sobre temas políticos, jurídicos y económicos de carácter internacional.

Los alumnos inscritos en el Curso han sido sometidos a diversas pruebas finales de un gran rigor para la obtención del certificado de estudios, pruebas que fueron juzgadas por cuatro Tribunales distintos y con asistencia de dos observadores del ministerio de Estado.

De los 49 matriculados en el Curso solamente trece han obtenido el certificado de estudios.

La Federación está preparando el programa de materias que han de ser explicadas en el próximo curso, que dará comienzo a primeros de noviembre.

Unión Patronal de las Artes del Libro

En un restaurante de la Bombilla ha celebrado su banquete anual la Unión Patronal de las Artes del Libro, para festejar el aniversario de su fundación. Asistieron unos doscientos comensales, entre los que predominaba el elemento femenino.

Presidieron los señores que forman el Consejo permanente de la Patronal, y los elementos directivos de las Asociaciones que integran la Unión.

Según norma establecida otros años, se prescindió de discursos y brindis. Al terminar la comida se organizó un baile, que se prolongó hasta las primeras horas de la madrugada.

Estado sanitario

Según "El Siglo Médico", los procesos más frecuentes durante la semana que hoy temina han sido los trastornos gastrointestinales con fiebre alta e importante quebrantamiento general, pero de breve duración. Subsiste la propensión a los procesos estafilocócicos.

En los niños también han sido importantes esos trastornos digestivos, que ponen a dura prueba la sagacidad y la paciencia de los médicos y de los padres.

II Congreso Internacional de Ingeniería rural

A punto ya de cerrarse la admisión de trabajos para este certamen, que se celebrará en Madrid a fines de septiembre bajo el Patronato del Gobierno, puede darse como segura la participación de las personalidades más conocidas, que ostentarán la representación de casi todos los países de Europa y América.

A continuación del Congreso se han proyectado, además de las excursiones a Toledo y El Escorial, otras dos de estudio: una a los regadíos andaluces y otra por Aragón y Levante, con posibilidad de una breve estancia en Palma de Mallorca, en condiciones excepcionalmente ventajosas para los congresistas por las bonificaciones que se les conceden.

Cuantos pormenores sean precisos acerca de inscripciones y envío de trabajos pueden solicitarse al secretario del Comité organizador, Amadeo Vives, número 10, Madrid (12).

Banda Municipal

Esta noche a las diez y media, la Banda Municipal interpretará en Rosales el siguiente programa: «Los voluntarios», pasodoble, Jiménez; «Scheherezade», números 1 y 2, Rimski-Korsakow; «El bello Danubio Azul», J. Straus; «Aida», fantasía (primrea vez), Verdi; andante de «La Cassation», Mozart, y «Cádiz», selección del acto primero, Chueca y Valverde.

Para mañana

Ministerio de Instrucción pública.—6 t., inauguración de la Exposición de autógrafos y objetos de Emilio Castelar

Otras notas

Kermesse benéfica.—Anoche se inauguró en la calle de Eguilaz la kermesse a beneficio de los necesitados, organizada por la Junta de Beneficencia de la Casa de Socorro del distrito de Chamberí.

VERANEANTES
Hotel Elías, Sigüenza. Todo confort. Razón: Hotel Central. Madrid.

CASA CODES
Neumáticos, accesorios. Los mayores descuentos. CABRANZA, 20.

Bastones planos "ROLL"
Cortinas suspendidas con poleas invisibles. Cincuenta modelos. FERRETERIA LAMBERTO. Atocha, 41.

Al efectuar sus compras haga referencia a los anuncios leídos en EL DEBATE

El M. de Obras Públicas llega a Zaragoza

Presidirá hoy la apertura de la Asamblea de la Confederación Hidrográfica del Ebro

ZARAGOZA, 13.—A las diez de la noche llegó en automóvil el ministro de Obras Públicas, acompañado de un hijo suyo y de su secretario particular. Viene para presidir mañana la Asamblea de la Confederación del Ebro.

A los actos inaugurales de la misma asistirán también el director general de Obras Hidráulicas, don Vicente de la Puerta, y el subsecretario de Agricultura, señor Romero Radigales.

Han llegado numerosos alcaldes y Comisiones de distintos pueblos de la cuenca del Ebro. La recepción oficial se celebrará mañana en la Facultad de Medicina, y después el ministro y demás autoridades presidirán la sesión de apertura.

Por la noche, el ministro y personalidades serán obsequiados en el Ayuntamiento con una cena de honor.

Conferencia en Coruña del padre Laburu

Sobre "El niño y la influencia del ambiente en él"

CORUÑA, 13.—Esta noche, a las ocho y media, dió el P. Laburu su anunciada conferencia acerca de "El niño y la influencia del ambiente en él". El teatro se hallaba totalmente abarrotado desde mucho antes de empezar la conferencia. Mucha gente no pudo entrar en el local por falta de espacio. La interesante disertación fué interrumpida varias veces con aplausos, y al final premiada con una gran ovación. Hay expectación por oír la segunda conferencia, que se celebrará mañana.

Aviador militar herido

TORO, 13.—En Monte de la Reina, al intentar tomar tierra esta mañana un avión tripulado por el suboficial don Matías Iglesias, capotó y cayó violentamente al suelo. El aparato, que parece procedía de León y se dirigía a Madrid, quedó destrozado.

El piloto fué trasladado a esta población e ingresó en la clínica del doctor Alba, donde se le asistió de ligeras contusiones en un brazo.

Bendición de una bandera para la Guardia civil

CUENCA, 13.—Esta mañana, en la iglesia de San Antón, propiedad del Ayuntamiento de esta ciudad, ha sido bendecida por el señor Obispo de la diócesis, doctor La Plana y Laguna, la bandera que, por suscripción popular, será entregada mañana a las doce, a la Guardia civil. Al acto asistió el Ayuntamiento en pleno.

Hay mucha animación para el acto de entrega de la bandera, al que asistirá el ministro de la Guerra, señor Gil Robles. También han llegado la banda de música y escuadra de guardias jóvenes de Valdemoro.

CRONICA DE SOCIEDAD

En Barcelona se encuentra enferma de algún cuidado la marquesa de Castelbell. Con este motivo, sus hijos, los marqueses de Soto Hermoso, se han trasladado desde Sevilla a la ciudad condal.

San Camilo

Mañana lunes celebran su santo:
Marqués de Juliá.
Señores Juliá y de Bacardí, Fabra y Monteys, Valenzuela y Polavieja, Torres y González-Arnao.

San Enrique

También mañana es el santo de:
Duquesa de Sevilla.
Marquesas de Casa Pizarro, Haro, viuda de Marchelina y Pobla de Claramunt.
Condesa de Puñonrostro.
Señoras Escrivá de Romani de Fominaya (don Luis), Bascuñana de Liaño (don Francisco), Elzaburu de Navarro-Reverter (don Enrique), Cantos de Cavestany (don Rafael), Mariategui de Barroso (don Alfonso), Pérez-Seoane de Ayard (don Etienne), Belmonte de Calvo (don Pedro), Bordiu de Sanchiz (don José).

Señoritas de Bernar y de las Casas (Bernar), Escasany y de Miguel (Pobla de Caramunt), Rivera y Azpiroz (San Nicolás de Noras), Plasencia y Medina (Santa Barbara), Cavestany y Cantos.

Marqueses de Auñón, Balboa, Barbará y Manresana, Camarena la Vieja, viudo de Encomienda, Genal, Guerra, Laconi, Loureda, Melín, Mesa de Asta, Monte Rico, Revilla de la Cañada, Torremilanos, Torrefranca, Vega de la Sagra.

Condes de Aresti, Gustarredondo, Patilla, Riba y Picamoixóns, San Jorge, Santa Coloma, Torre de San Braulio y Vallesa de Mandor.

Vizcondes de Miranda y San Luri.

Barones de Carricola, Rodas y Satrústegui.

Señores Parladé y Vázquez, Montoliú y Gilé, Abellán y Calvet, Aresti y Ortiz, Ayguavives y Cuatrecasas, Parrella y Conde-Luque, Sarriera y Losada, Ansaldo y Bejarano, González Amezúa y Mayo, Maldonado y Pardo Manuel de Villena, Velluti y Sbiwoski, Careaga y Urigüen, De Carlos y Saracho, De Carlos y Mendoza, Alvarez de Toledo y Mencos, Juncadella y de Ferrer, Olano y Barandiarán, Ortiz y López-Valdemoro, Pérez-Seoane y Roca de Togores, Sáiz de la Cuesta y Anduaga, Fúster y Clemares, Areilza y Churruca, Liniers y de Urbina, Pedroso y Núñez de Prado, Ansaldo y Martínez de Campos, Herreros de Tejada y Francia, Zárate y Muñoz-Cobo, Eizmundi y Almunia, Giralda, Borbón y de la Helguera, Fernández de Villavicencio y Crooke, Espinosa de los Monteros y Herreros de Tejada, Angolotti y Cárdenas, Mélida y Fuentes-Bustillo, Pidal y Guilhon, Selva y Salvador, Jáudenes y Villalonga, Falcó y Carrión, Queralt y Chávarri, Meneses y de Orozco.

Nuestra Señora del Carmen

El martes, día de Nuestra Señora del Carmen, lo celebran:

Duquesas de Abrantes, Medina Sidonia, Nájera, Noblejas, Peñaranda, Pinohermoso, Santoña, Valencia y Victoria.

Marquesas de Almoguer, Arienzo, Ballestar, Brenes, Casa Saltillo, Casa Villarreal, Cauche, Cueva del Rey, Floresta, Gómez de Barreda, González-Castejón, González-Tablas, Santa Coloma, Hayedo de Elósegui, Heredia, viuda de la Torre, Molins, Nibbiano, Olaso, Olivares, Orellana la Vieja, Paniega, Real Agrado, Revilla de la Cañada, Santa Lucía de Conchán, Seijas, viuda de Seijas, Silvela, Torrelaguna, Arucas, Valle de la Colina, Valparaíso, Vega de Armijo, Villafuerte, Villota de San Martín y Zurgena.

Condesas de Andes, Ardales del Río, viuda de Artaza, Benomar, Cadagua, Campo Alegre, Foncalada, Canga-Argüelles, Torre Secas, viuda de Castel Blanco, Cazalla del Río, Floridablanca, Fuentèblanca, viuda de Gavia, González de Castejón de Agrela, Mayorga, viuda de Manila, Montealegre, Puebla de Portugal, Rius, Salces de Ebro, Salvone, San Bartolomé de Zala, San Luis, viuda de Santa Marta de Babio, Sobradiel, Sorrondegui, Tejada de Valdosera, Troncoso, viuda de Turnes, Vallesa de Mandor, Villacreces, Yebes, viuda de Zanoni.

Vizcondesas de Bejijar, Campo Grande, Desmaisieres, Montserrat, Rueda y Uzqueta.

Baronesa de Alcacer, Segur, Terrades y Tormoye.

Señoras Girón de Alvarez (don Enrique), Morenes de Pérez del Pulgar (don Cristóbal), Maldonado de Obeso (don José María), Garralda de Ferrer (don Manuel), Saenz de Heredia de González-Valerío (don Julio), Sangro de Taboada (don Carlos), Alonso-Orduña de Carvia, Domecq de Medina (don Guillermo), Domecq de Mora-Figueroa (don José Ramón), Sánchez-Arjona de Alonso-Martínez (don José), Hernández de Tresguerras, Dalmáu de Orellana (don Antonio), Sicart de Mencos (don Roberto), Saavedra de Aguirre (don Eduardo), Gurtubay de Merry del Val (don Alfonso), Escrivá de Romaní de Pelegrí (don Vicente), González-Careaga de Bernaldo de Quirós (don Federico), Cuesta de Bernaldo de Quirós (don José), Olivares de Hidalgo (don Baltasar), Celis de Martínez de Visón (Domingo), Oriol de Garralda (don Joaquín), Real de Asúa de Bernar (don Emilio), Bugallal de Fernández-Barrán (don Manuel), Baillo de Céspedes (don Valentín), Almansa de Morcillo (don Eduardo), López-Ceballos de Mazzuchelli (don Jacobo), Medina de Coello de Portugal (don José Luis), Saavedra de Medina (don Luis), Armada de Pérez-Esteso (don Julián), Piñeiro de Quiroga (don Benigno), Losada de Monjardín (don Juan), González-Arnao de Ponce de León (don Francisco), Hidalgo de Domecq (don José Manuel), Domecq de Pemán (don José María), Navarro-Reverter de Alonso-Castrillo (don Angel), Zuleta de Fresser (don David), López de Haro de Granados (don Manuel), Alguer de Rújula (don Juan), Suárez-Inclán de Valderrábano (don Manuel), Rivera de Elzaburu (don Oscar), Urloste de Escauriaza (don Antonio), Dato de Espinosa de los Monteros (don Eugenio), Rato de Egaña (don Luis), Ibarreta de Pérez-Caballero (don Antonio), Fortuny de Rosiñol (don Francisco), Carrillo de Albornoz de Cézar-Borges (don Manuel), Olano de Iriarte (don Francisco), Larrabeiti de Díez de Mendoza (don Carlos), Mazarredo de Rodríguez de la Encina (don Fernando), Arenzana de Gayo (don Fernando), Lozano de Gandarias (don José), Dávila de Tamarit-Mortel (don Carlos), Espinosa de Zúñiga (don Emilio), Gil-Delgado de Gil Robles (don José María), Miralles de Gómez-Acebo (don Luis), Calleja de Fernández de Córdoba (don Gonzalo), Vallier de Montiel (don Rafael), Ferrer de Medina (don José Luis), García del Cid de Esquivias (don Rafael), Merry del Val de Alós (don Ricardo), Alós de Silvela (don Rafael), Juliá de Montesino-Esparteros (don José Luis), López de Tejada de Ruano (don Jerónimo), Martín-Montis de Redondo (don Fernando), Castillo de Gómez de Barreda (don Antonio), Mangiano de Aguirre (don Benigno), Miniati de Meneses (don Enrique), Matute de Liaño (don Juan José), Zafra de Bermúdez de Castro (don Francisco), Rojas de Franco (don Alfonso), Ahumada de García de Vaadin (don Enrique), Zabalburu de Icaza (don Pedro), Sánchez de Movellán de Gómez-Bea (don Eduardo), Castet de Olaso (don José Luis), Satrústegui de Padilla (don Alejandro), Ruiz de la Prada de Zulueta (don Manuel), Ferández de Lloreda de Alvarez-Builla (don Celestino), Peche de Solís (don José) Riestra de Calderón (don Joaquín), Martínez-Santiago de Fúster (don Enrique), Martos de Rosillo (don Fernando), Pérez del Pulgar de Almagia (don Luis), Acuña de Sartorius (don Luis), Ozores de Gutiérrez-Babé (don Ramón), San Cristóbal de Ximénez de Embún (don Ricardo), Corsini de Mendaro (don Miguel), Trénor de Ibáñez de Lara (don Luis), Acebal de Pineda (don Ramón), Fernández de Córdoba de Berjón (don Manuel), Amores de Pérez de Sevilla (don Vicente), Fontes de Pardo (don Fernando), Olazábal de Torres (don José María), Urquijo de Murube (don Tomás), Federico de Urquijo (don Juan Manuel), Suárez-Guanes de Otermí (don Agustín), González de la Riva de Suárez-Guanes (don Luis), Gómez-Olea de Chacel (don Rodolfo), Caro de Brunet (don Eduardo), Salgado de Camin (don Alvaro), Dorado de Gasset (don Ricardo), Carranza de Picardo (don Alvaro), Martínez de Irujo de Pidal (don Alejandro), Pardo de Eacandón (don Manuel), Pascual de Fontcuberta (don Sebastián), Fontcuberta de Torrado (don Manuel), Sanz de Santos-Suárez (don Pedro), Zubiría de Tornos (don Juan), Bergé de Zubiría (don Luciano), Jáudenes de Villalonga (don Ignacio), Owens de Egaña (don Javier), Uhagón de Zubiría (don Manuel), Prat de Ramón (don José).

Viajeros

El señor embajador de Cuba y la señora de Céspedes han salido de Madrid con dirección al norte de España para pasar el verano.

—Han marchado a sus posesiones de Albacete los señores de Garnica y sus hijas Casilda y Angeles; a El Escorial, los señores de Viada (don Salvador) y su bella hija Cela.

—El marqués de San Gil y sus hijas Aurora y Carmen Halcón y Villalón-Daoiz se han trasladado de Lebrija a Sevilla.

—Han marchado: a Genovés, don Miguel Hernández; a Algueña, don Enrique Roca de Togores; a Rueda, don Félix Gimeno; a Obanos, doña Elvira Lucas; a Tordesillas, la señora viuda de López Crespo; a San Sebastián, doña Angeles Villa.

Necrológicas

Por el alma de nuestro querido compañero don Fernando de Eguía y Martínez, director de "Ideal" de Granada, fallecido el día 8 a consecuencia de un accidente de automóvil, habrá un funeral el lunes 15, a las once de la mañana, en la iglesia de San José. También se aplican por su eterno descanso las misas que comenzaron el día 11, a las nueve de la mañana, en la iglesia de San Pascual.

—Don Joaquín Fernández de la Haza falleció ayer en Madrid. Su entierro se efectuará hoy, a las seis de la tarde, desde su domicilio, calle de Luis Gheihou (Villa Anita), Chamartín de la Rosa, al cementerio de este pueblo.

—La señorita Josefina del Riego y de Ramón falleció ayer. Hoy, a las cinco de la tarde, se efectuará la conducción del cadáver desde Hermosilla, 25, al cementerio de la Almudena.

—También falleció ayer la señorita Fernanda García Moriones. Su entierro se verificará hoy, a las cinco de la tarde, desde la calle de Arrieta, 14, a la Sacramental de San Isidro.

Lo que dice la Prensa de Madrid

(Sábado 13 de julio)

En la de la mañana, no más de tres periódicos publican comentarios.

"El Sol", acerca del anteproyecto electoral, que se le antoja un mosaico con el que "a nada práctico será posible llegar".

"Por si fuera poco arriesgado crear —con arbitrariedad, pero al fin y al cabo con una cierta uniformidad—distritos medianos, se hace pública ahora una nueva modificación del proyecto, según la cual habrá no sólo circunscripciones trazadas a capricho, sino circunscripciones de todas clases: mayores y menores; de muchos y de pocos diputados. Y en ellas se aplicarán sistemas electorales diversos: aquí, el mayoritario; allá, el proporcional. Se quiere convertir el mapa electoral en un mosaico, que pase a la historia política del mundo como un caso singular único. ¿Parecerá excesivo que tachemos de intemperante el propósito? Creemos que su propio exceso hará reflexionar a los autores del proyecto, y que éste recibirá una nueva reelaboración que compagine los deseos políticos de los actuales usuarios del Poder público con el decoro que a éste corresponde siempre.

Para **"El Liberal"**, poner de manifiesto lo que se hace desde el Consejo Nacional de Cultura—a eso se limitó EL DEBATE, y a protestar de que puede hacerlo—, equivale nada menos que "a desacreditar las instituciones republicanas de cultura" y a "llevar la política a la Universidad".

"Triste cosa que sea EL DEBATE quien haya siempre de llevar la política a la Universidad. Triste cosa para la cultura que los hombres de derechas españolas den tan escasos prestigios científicos."

"La Libertad" trata de politiquear utilizando el debate parlamentario acerca de la ley de Arrendamientos y los desahucios.

"Quiere evitarse a todo trance, según dijo con acierto y beneplácito de las izquierdas el señor Jiménez Fernández, el acceso de los colonos a la propiedad. Y asegura el ex ministro de Agricultura que con su reglamentación de las disposiciones transitorias de la ley de 23 de marzo de 1935 "ese miedo no debe existir".

"Quizás sea sincera esa buena—aparentemente—intención del señor Jiménez Fernández. Las izquierdas la aceptaron en el Parlamento. No hay que olvidar, sin embargo, que el señor Jiménez Fernández pertenece a la C. E. D. A. De todos modos, en sus palabras hay una exposición de motivos humanitarios, que EL DEBATE aprovecha para decir que tienen un "profundo sentido cristiano". Ya esta afirmación puede servir de toque de alarma a los campesinos de la República española."

* * *

"Ya" juzga necesaria la medida adoptada por el ministerio de Trabajo anulando los censos sociales vigentes y disponiendo la confección de otros nuevos, y aplaude la proporcionalidad establecida para la elección de vocales de los Jurados mixtos.

"Con ese sistema justo y racional de designar los miembros de los Jurados y con censos no falseados, que digan la verdadera distribución de las masas sindicales, se podrá desahuciar de una vez un caciquismo intolerable que en lo social tiene más funestas consecuencias que en ningún otro orden de actividad pública."

En otro suelto pide que termine el espectáculo que se da en los "cines" al aire libre, donde se ofrecen a la infancia películas de una vergonzosa inmoralidad.

"Informaciones" dice, hablando de la ley de Restricciones:

"Se corregirán los excesos y se repararán las injusticias burocráticas que desangran el presupuesto, pero sin vulnerar intereses legítimos, sin faltar al respeto de los derechos adquiridos."

"La Nación" se ocupa del problema de los funcionarios públicos:

"Mil veces hemos pedido—y ahora una vez más—que se resuelva, sin sangre, el problema de los funcionarios. Basta disminuir, aminorar los ingresos, evitar a todo trance los nombramientos nuevos y atenerse a las amortizaciones naturales. Lo que hace falta es eso."

«El Siglo Futuro» comenta la petición hecha por el señor Barcia de que antes de que se cierren las Cortes se discuta el acta de acusación contra Azaña:

«Golpe sobre seguro. Con la declaración de un ministro de que aquello no tuvo importancia, sería del género tonto que los amigos del señor Azaña desaprovecharan la ocasión para promover un debate, cuyo final está descontado, porque será ocasión para hacer la apología del gobernante del bienio, y para que en el Parlamento haga el Gobierno, por boca de su jefe, una declaración que selle el acuerdo entre él y los que se declararon sus enemigos.»

«La Epoca» ve a la Ceda camino de la herejía religiosa y juzga heterodoxa la frase de un artículo del señor Giménez Fernández en «Ya»: «el bien común no es otra cosa que la mayor forma de bienes particulares que puede realizarse en cada momento».

«Heraldo» pide que se haga un presupuesto en el que estén equitativamente repartidas las cargas. Ello a propósito de la ley de Restricciones:

«¿Qué hay que hacer economías en el Estado? Conformes. Pero después de haber fijado, como decimos, quiénes deben sostener preferentemente las cargas. Economías en los gastos del Estado. De acuerdo. Pero, ¿en perjuicio de servicios esenciales para la nación?»

LIMONADA PURGANTE IDEAL DEL DOCTOR CAMPOY. — MUY EFICAZ Y NO SABE A MEDICINA

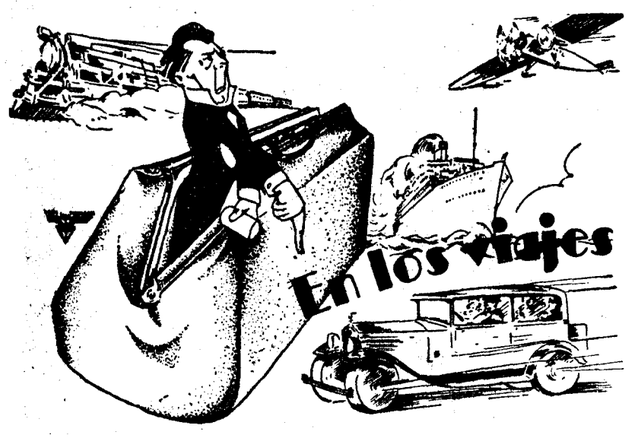

Contra el mareo, debe tomarse al emprender el viaje en auto, tren, vapor o avión

SI LOS NERVIOS SON LOCOS SEA USTED CUERDO

Un dolor en viaje duele más que en casa. Sea prudente y prevenga la contingencia.

CEREBRINO MANDRI

Combate toda suerte de dolores nerviosos con éxito absoluto.

Llévelo usted en la maleta. Es inofensivo.

CEREBRINO MANDRI

blancura de los dientes
simpatía de la sonrisa
perfume de la palabra

Tres cosas unidas al uso diario de la Pasta Dens. Posee suavidad de esponja y fresca dulzura de menta. Úsela para tener una sonrisa «ciento por ciento».

PERFUMERÍA GAL.-MADRID.-BUENOS AIRES

†

LA SEÑORITA

DOÑA JOSEFINA DEL RIEGO y de Ramón

HA FALLECIDO EL DIA 13 DE JULIO DE 1935

Habiendo recibido los Santos Sacramentos y la bendición de S. S.

R. I. P.

Su director espiritual, R. P. José Dueso (C. M. F.); su hermana, doña María y demás familia

RUEGAN una oración por su alma.

La conducción del cadáver tendrá lugar hoy, 14 del corriente, a las cinco de la tarde, desde la casa mortuoria, calle Hermosilla, 25, al Cementerio municipal (antes Almudena).

Agencia Fúnebre Militar. Calle de Claudio Coello, 42. Teléfono 54859. Madrid.

†

EL SEÑOR

Don Fernando de Eguía y Martínez

Falleció en Granada

EL 8 DE JULIO DE 1935

HABIENDO RECIBIDO LOS SANTOS SACRAMENTOS

R. I. P.

Su desconsolada madre, doña María Martínez, viuda de Eguía; sus hermanos, María del Pilar, María del Rosario, José Luis y Francisco Javier; tíos, prima y demás parientes

RUEGAN a sus amigos se sirvan encomendar su alma a Dios.

El funeral que se celebrará el lunes 15, a las once de la mañana, en la iglesia parroquial de San José, así como las misas gregorianas que comenzaron el día 11, a las nueve de la mañana, en la iglesia de San Pascual, serán aplicados por el eterno descanso de su alma.

Los excelentísimos e ilustrísimos señores Nuncio de Su Santidad, Arzobispos de Granada y Obispos de Madrid-Alcalá, Santander, Guadix y Túy han concedido indulgencias en la forma acostumbrada.

†

LA SEÑORITA

Fernanda García Moriones

Descansó en la paz del Señor

EL DIA 13 DE JULIO DE 1935

Habiendo recibido los Santos Sacramentos y la bendición de Su Santidad

R. I. P.

Su director espiritual, don Mariano Torres; su familia, y particularmente su primo, don Jesús Moriones, y su amiga, doña Juana Iriarte

PARTICIPAN a sus amistades tan dolorosa pérdida y les ruegan la encomienden a Dios en sus oraciones y se sirvan asistir a la conducción del cadáver, que tendrá lugar hoy domingo, a las CINCO de la tarde, desde la casa mortuoria, Arrieta, 14, al cementerio de la Sacramental de San Isidro, por lo que les quedarán agradecidos.

Varios señores Prelados han concedido indulgencias en la forma acostumbrada.

No se reparten esquelas.

PUBLICIDAD DOMINGUEZ. MATUTE, 10.

†

D. JOAQUIN FERNANDEZ DE LA HAZA

Del comercio que fué de esta capital

Ha fallecido el 13 del corriente

Después de recibir los Santos Sacramentos y la bendición de Su Santidad

R. I. P.

Su esposa, Ana de la Haza y Astier; hermanos, don Melitón, don Angel (ausente) y doña María Anseda; hermanos políticos, sobrinos y demás parientes

PARTICIPAN a usted tan sensible pérdida.

La conducción del cadáver se efectuará hoy, día 14, a las SEIS de la tarde, desde la casa mortuoria, Luis Gheilhou (Villa Anita, Chamartín de la Rosa) al cementerio de dicho pueblo.

El funeral se celebrará el lunes 15, a las once, en la parroquia de Chamartín.

LA VIDA RELIGIOSA

Quinto domingo después de Pentecostés

El Evangelio de este domingo es un magnífico trozo del sermón de la Montaña, en que Jesús se muestra como legislador supremo con poderes bastantes para modificar y completar la ley de Moisés, ley que, como es bien sabido, le había sido revelada por Dios. Moisés, en la Ley Antigua, había prohibido severamente el homicidio; Jesús, en el sermón de la Montaña, da un paso más adelante y prohibe a sus discípulos los movimientos inmotivados de ira. Y es que la ira es la causa del homicidio, y éste no suele ser sino una manifestación del odio interior. Por lo mismo, no basta contener las manifestaciones exteriores; hay que atacar el mal en su raíz prohibiendo los movimientos de ira y de odio. Claro es que muchas veces ni la ira ni el odio llegan hasta el homicidio, pero el peligro es siempre ciertó, y la raíz siempre dañada. Por eso se condena el odio, que es siempre malo, y hasta la ira inmotivada o excesiva, que tampoco puede excusarse. Bien se ve que Jesús no modifica a la Ley Antigua en su parte moral sino para mejorarla y perfeccionarla; en cambio derogó las leyes ceremoniales, judiciales y administrativas, de suyo variables y sometidas a las transformaciones sociales.

Apoyándose en el principio ya sentado, condena el Salvador varias manifestaciones verbales de ira, y luego extrema aquel mandamiento en que de una manera tan persuasiva se excluye todo rencor. «Si ofreces tus dones ante el altar, y al ofrecerlos recuerdas que tu hermano tiene alguna queja de ti, deja tu ofrenda ante el altar, vete a reconciliarte con tu hermano, y después que lo hayas hecho presentarás tu ofrenda ante el altar.» Este mandato del Salvador no se refiere sino al caso de que nuestro prójimo haya sido ofendido por nosotros y tenga, por tanto, legítimo motivo de queja. Si la conciencia nos acusa de haber agraviado a nuestro hermano, lo más urgente es desagraviarle y darle satisfacción. Es más urgente esta reparación que la presentación de ofrendas en el templo. El mandato se refiere especialmente a la Sagrada Comunión. Si hemos agraviado a nuestro hermano, no debemos en manera alguna acercarnos a la Sagrada Mesa sin que antes le hayamos dado satisfacción. El manjar eucarístico no puede ser recibido dignamente por el que aun abriga en su corazón odio a su hermano, ni por el que ofendió a su hermano y todavía no le ha dado la debida satisfacción.

El amor mutuo, la caridad, es el gran mandato de la Ley nueva, y quien no lo cumpla no puede recibir dignamente el sacramento del amor mutuo, de la unión estrecha y de la caridad ferviente. No son gratos a Dios los dones del que no cumple los deberes de la unión cristiana con los demás.

Este mandato no se refiere al que, en vez de haber agraviado a su hermano, ha sido agraviado por él. Ni tampoco al que halla algo distanciado de su hermano por motivos recíprocos, de tal modo que no aparezca clara la culpabilidad de aquél. Pero cuanto más generosa sea en este punto nuestra conducta, mayores bendiciones obtendremos del Cielo.

Epístola y Evangelio

DIA 14.—Domingo V de Pentecostés.—Santos Buenaventura, cardenal; Heraclas, Ciro, Félix, Optaciano, obispos; Francisco Solano, Marcelino, obispos, confesores; Focas obispo.

La misa y oficio divino son de la dominica, con rito semidoble y color verde.

Epístola de San Pedro Apóstol (I, 3, 8-15).—Carísimos: Sed todos unánimes en la oración, compasivos, bien hermanados, misericordiosos, modestos, humildes, no volviendo mal por mal, ni injuria por injuria, sino al contrario, bendiciendo, como que a eso habéis sido llamados, a heredar bendición. Porque quien quiere amar la vida y ver días buenos, refrene su lengua de lo malo, y sus labios para que no hablen dolo: desviese de lo malo y obre lo bueno; busque la paz y vaya en pos de ella; porque los ojos del Señor están sobre los justos, y sus oídos sobre sus plegarias; pero el rostro del Señor contra los que obran mal. ¿Y quién habrá que os dañe, si sois celadores de lo bueno? Y si padecéis por la justicia, dichosos vosotros. No temáis de miedo de ellos, ni os conturbéis, sino santificad a Cristo Señor en vuestros corazones.

Secuencia del Santo Evangelio, según San Mateo (5, 20-24).—En aquel tiempo: Dijo Jesús a sus discípulos: "Os aseguro que si vuestra justicia (santidad) no sobrepuja a la de los Escribas y Fariseos, no vais a entrar en el reino de los cielos. Habéis oído que se dijo a los antiguos: No matarás, y el que matare será reo de juicio. (Es decir, será llevado al tribunal para que le apliquen su castigo.) Pero os digo que todo el que se aira contra su hermano será reo ante el juez; y el que diga a su hermano: simple (cabeza vacía, raca), será reo ante el sanhedrín; y el que le diga fatuo, será reo de gehena del fuego. (Porque fatuo, entre los judíos, designaba algo así como apóstata.) Si, pues, estás ofreciendo ante el altar tu ofrenda y te acuerdas entonces que tu hermano tiene algo contra ti, deja allí ante el altar tu ofrenda y vete primero a reconciliarte con tu hermano, y entonces vuelve y ofrece tu ofrenda.

Cultos para hoy y mañana

Adoración Nocturna. — Cor Mariae.—Lunes, San Ildefonso.

Cuarenta Horas (Parroquia de Nuestra Señora del Carmen).—Lunes, parroquia de Nuestra Señora del Carmen.

Corte de María.—Del Destierro, San Martín (P.). De los Arquitectos, San Sebastián.—Lunes, Del Tránsito, San Millán, Carmen y San Ildefonso. Del Pópulo, Santa María. De la Elevación, San Pedro.

Parroquia de San Antonio de la Florida.—Misas, a las 8, 9, 10, 11 y 12. A las 9, comunión para las Marías del Sagrario.

Parroquia de Nuestra Señora del Carmen (Cuarenta Horas).—8, Exposición; 10,30, misa solemne, y a las 6,30, continúa la novena a su titular, predicando don Diego Tortosa.

Parroquia de Nuestra Señora del Pilar.—Cultos a la Inmaculada Concepción: 8, comunión general; 9,30, misa de los Catecismos; 10, misa cantada; 11, explicación del Santo Evangelio, predicando don Mariano Benedicto; 12, sermón doctrinal, predicando don Jacinto Gil; 7, continúa la novena a la Virgen Santísima.

Parroquia de Santa Bárbara.—10, misa cantada con sermón por el señor cura.

Parroquia de Santiago.—9, misa mayor con explicación del Evangelio. Después de la misa, Exposición, rosario, bendición y reserva. Por la tarde, a las 7, novena a Nuestra Señora del Carmen, predicando el reverendo padre Enrique Martínez Colón.

Buena Dicha.—8, misa con instrucción catequística; 9, misa con Exposición del Evangelio, y a las 10, plática apologética.

Iglesia de la Encarnación.—Misa cantada, a las 9,30, y misa rezada a las 12.

PP. Camilos.—Novena en honor de San Camilo de Lelis; 8, misa, con Exposición, durante la cual se hará el Ejercicio de la novena, bendición y reserva.

Religiosas Jerónimas del Corpus Christi.—Termina el Quinario a la Preciosísima Sangre de Jesús; 8, misa comunión general; 10, función principal con panegírico, a cargo de don Genaro García Burgos. Por la tarde se dará a besar una Espina de la Corona de Nuestro Señor Jesucristo, singularísima reliquia que poseen las Religiosas de este Convento.

Santuario del Perpetuo Socorro.—8, comunión general para la Corte de Honor, y por la tarde, a las seis y media, el ejercicio.

NOVENAS A NUESTRA SEÑORA DEL CARMEN

S. Iglesia Catedral.—Por la mañana, a las 7,30, y por la tarde, a las 6,30.

Parroquias: De Nuestra Señora de los Angeles: 7 t., exposición, estación, rosario, sermón, don Ciodoaldo Velasco, reserva y salve.—San Antonio de la Floridad: 5,45 t., exposición, estación, rosario y sermón por don Manuel Yunta Osuna.—San Andrés: 10, misa solemne; 6,30 t., exposición, estación, rosario, sermón, monseñor Amadeo Carrillo, reserva.—Santa Bárbara: 10,30, misa cantada; 6,30 t., exposición, estación, rosario, sermón, don Ramón Molina, reserva, salve.

Nuestra Señora del Carmen.—10,30, misa cantada; 6,30 t., exposición, estación, rosario, salve.—Nuestra Señora del Carmen (C. Aragón, 40): 8, misa comunión; 7 t., Exposición, estación, rosario, sermón, reverendo padre Enrique E. Chaubel, bendición y reserva.—Concepción: 6,30 de la tarde, exposición, estación, rosario, sermón por don Vicente Matía Alvarez, reserva y salve.—Santa Cruz: 7 tarde, exposición, rosario, sermón don Mariano Benedicto, ejercicio, reserva.—Nuestra Señora de los Dolores: 6,30 tarde, exposición, estación, rosario, sermón, don José Suárez Faura, novena, reserva. San Ginés: 10, misa cantada; 7 t., exposición, estación, rosario, sermón don Enrique Vázquez Camarasa, reserva, salve. San Ildefonso: 10, misa mayor, con sermón y exposición; 6,30 t., exposición, estación, rosario, sermón don Jesús García Colomo, reserva y bendición.—San Jerónimo el Real: 9, misa solemne; 6,30 tarde, exposición, estación, rosario, sermón don Enrique Vázquez Camarasa, bendición, reserva.—San José: 10, misa solemne; 7 t., exposición, rosario, sermon don Enriquez Vázquez Camarasa reserva, salve.—Stos. Justo y Pastor: 10, misa solemne; 6,30 t., exposición, estación rosario, sermón, don Ismael Rodríguez Orduña, Santo Dios, reserva, salve cantada.—San Marcos: 7 t., exposición, estación, rosario, sermón reverendo padre Miguel de Alarcón, Santo Dios, reserva y salve.—San Martín: 10, misa cantada; 6 t., exposición, estación, rosario, sermon reverendo padre José Olea, rector del Colegio de PP. Escolapios de Getafe, reserva, salve.—San Millán: 7 t., estación mayor, rosario, sermón don Carlos Jiménez Lemaur, reserva, salve.—Nuestra Señora del Pilar: 7 t., exposición, rosario, sermón a cargo de don Martín Pérez Carbonell, novena, gozos y salve cantada.—El Salvador y San Nicolás: 10, misa cantada; 7 t., exposición, estación, rosario, sermón reverendo padre José María Ibarrola, novena, reserva, salve.—San Sebastián: 10, misa mayor; 7 t., exposición, estación mayor, rosario, sermón reverendo padre fray Teodomiro de Villalobos, reserva, salve.—Santiago: 9, misa solemne; 7 t., exposición, estación, rosario, sermón, reverendo padre Enrique Martínez Colón, novena, reserva, salve.—Santa Teresa y Santa Isabel: 6,30 t., estación, rosario, sermón que predicará el reverendo padre Luis Urbano, novena, reserva y salve.

Iglesias.—Calatrava: A las 10,30, misa solemne; durante la misa de 11,30 se rezará el santo rosario y la novena; a las 7,15 t., estación, rosario, sermón, don José Suárez Faura, reserva, salve.—Iglesia de Nuestra Señora del Carmen (C. Atocha): a las 6 t.: solemne novena, predicando don Carlos Jiménez Lemaur.—Clarisas de San Pascual: 6 t., estación, rosario, novena, Tantum Ergo, reserva y salve.—Carmelitas de Santa Ana y San José (Torrijos, 73): 6,30 t., exposición, estación, rosario, sermón por el reverendo padre Leovigildo Martín, reserva, salve.—Religiosas Franciscanas Descalzas: 10, misa cantada y Exposición para reservar a las doce; 6 t., exposición, estación, sermón, por don Juan Causapié, reserva y salve.—Santísimo Cristo de la Salud: a las 8, misa, rosario y novena; 11, misa solemne; 7 t., exposición, estación, rosario, sermón, don Juan Mugueta, magistral de Ciudad Real; reserva y salve.—Templo Nacional de Santa Teresa (plaza de España): a las 7 y 8,30, misa, comunión y ejercicio; 9, exposición hasta la misa de 12. Por la tarde a las 6,30, exposición, rosario, novena, sermón, reverendo padre Rodrigo de la Virgen del Carmen, reserva.

Capilla del cementerio de la Almudena.—9,30, misa, ejercicio. Cinco y tres cuartos, rosario, novena, salve solemne, responso cantado.

DIA 15. Lunes.—Stos. Enrique I, Félix, ob.; Antioco, Zósimo, Bonosa, Julia, Justa, Esteban de Zudaire, Santiago, mártires; Atanasio ob.; Bb. Ignacio Acevedo y compañeros mártires, S. J.

La misa y oficio divino son de San Enrique, con rito semidoble y color blanco.

Parroquia de Santa Bárbara.—8,30, misa comunión por las Benditas Animas del Purgatorio.

Parroquia de Santiago.—9, misa solemne. Por la tarde, continúa la novena a Nuestra Señora del Carmen.

PP. Camilos.—Triduo solemne a San Camilo; 8, misa, con Exposición, ejercicio, bendición, reserva.

Continúan el lunes las novenas a Nuestra Señora del Carmen.

CONGREGACION DEL PILAR

Los congregantes de Nuestra Señora del Pilar celebran hoy domingo, a las 8,30, en la Santa Iglesia Catedral, una solemne misa de comunión general, en la que oficiará el excelentísimo señor Obispo de Mondoñedo.

(Este periódico se publica con censura eclesiástica.)

OPOSICIONES Y CONCURSOS

Carabineros.—Aprobados en el segundo grupo: Celestino González del Río, Eduardo Guijarro Huertas, Francisco Granados Ciprián, Francisco Herrada, Rafael Ansón Lázaro, Antonio Alvarez Cabello, Emilio López Juste, Zenón Lumbreras, Rosendo Llatas, Dionisio Muñoz Marín, Ricardo Martínez González; Juan Martínez López, Manuel Mairal Morillo, Alejandro Miguel de la Cruz, Mariano Mañano García, Angel Martín Cebrián, José Martínez Pérez, Joaquín Martín Marqués, Félix Pascual Arranz, Ignacio Piña Fernández.

Antonio Prieto Santiago, Tomás Rivera Marugán, Félix Rocha Martínez, Leandro Rodríguez Domínguez, Juan Sánchez Villalba Rojano, Ramón Sierra Carbi, Julián Serrano Díaz, Amable Soriano, Federico Tejero Remón, Domingo Val Vela, Felipe Velasco López, Luis Yanguas Miravete, Juan Zavalza Ripollés, Cipriano López Patudo, Lino Gómez de Domingo, José Gracia, Salvador Gómez Cámez, Jesús Suberbiola Remírez, Julio Víctor Santamaría Gómez, Benito Arcalá Sobola.

Eugenio Roda Palomino, Antonio Romero Pérez, Antonio Cubas Frontera, Pedro Villa Robayo, Pedro Martínez Gusano, Telesforo Bravo Muñana, Manuel Pérez Salado, José García Maldonado, Pedro Panadero Montero, Juan Reyes Marín, Manuel Castro Montero, Miguel Castro Montero, Miguel Tejedor Simón, Manuel Villa Rodríguez, Antonio Leiva Plata, Miguel Perales Domínguez, Florencio Peral, Eusebio Gómez Gómez, Ramón García Ramírez y Manuel Armesto González.

Sanidad Militar. Veterinarios alumnos.—Aprobados: 48, Antonio González Vaquero, 25; 3, Luis Ochaíta García, 29.

Cabos de Asalto.—El próximo día 16 comenzarán en la cabecera de grupo de Murcia los exámenes de los aspirantes de las plantillas de Murcia, Cartagena, Lorca, Alicante, Alcoy, Albacete y Ciudad Real.

Crónica de Tribunales

EL ATENTADO AL ENCARGADO DE UNA FABRICA

Antonio Turpín Peñalva fué despedido, por la crisis de trabajo, de la casa Girod, donde prestaba sus servicois.

Creyó, sin duda, que el despido obedecía a una represalia o a la animosidad que contra él tuviese el encargado de la fábrica,, don Enrique Aparicio, y por ello, cuando encontró ocasión propicia, disparó sobre él varios tiros de pistola, que le causaron lesiones, de las cuales tardó en curar doce días.

Tales hechos, en un juicio celebrado ante la Sección segunda de la Audiencia provincial, que actuaba como Tribunal de Urgencia, constituían para el fiscal un delito frustrado de homicidio y otro de tenencia ilícita de armas.

La prueba, integrada por la declaración del lesionado, las de varios compañeros del procesado y las manifestaciones del dueño de la fábrica donde prestaba sus servicios, resultó favorable para Antonio, por lo que su defensor pudo sostener frente al fiscal que si bien su defendido era autor de un delito de tenencia ilícita de armas y una falta de lesiones, el homicidio no había pasado de mera tentativa, concurriendo en su favor la eximente de trastorno mental transitorio, o por lo menos la atenuante de arrebato y obcecación.

El Tribunal puso término al juicio con una sentencia por la que se condenaba a Antonio Turpín a tres años como autor de una tentativa de homicidio, y a otros dos años y once meses por el delito de tenencia ilícita de armas.

RADIOTELEFONIA

Programas para hoy:

MADRID, Unión Radio (E. A. J. 7, 274 metros).—8: «La Palabra».—9: Gacetillas. Calendario astronómico. Santoral.—13: Campanadas. «El «cocktail» del día». Música variada.—13,30: «Vals de amor», «Ondas sonoras», «Minueto», «Marcha eslava».—14: Música variada. — 14,30: «Suite clásica antigua».—15: Música variada. «Vasconia», «Oriental», «Camino de la Alhambra». — 17: Campanadas. Música variada. — 17,30: «Guía del viajero». Música variada.—18: Reseña semanal de arte. «El señor Joaquín», «La linda tapada», «La pastorela», «Mi vieja», «La Czarina», «La montería».—19: Transmisión del programa organizado por Unión Radio Sevilla.—20,30: Música de baile.—21: Recital de canto.—21,30: Viaje radiofónico. Intervención de Ramón Gómez de la Serna. 22: Campanadas. — 22,30: Transmisión Banda Municipal.—24: Campanadas.

Radio España (E. A. J. 2, 410,4 metros).—14: Sintonía. Emisión dominical religiosa, a cargo del R. P. Valeriano Hurtado Soria.—14: Sintonía. «Las bodas de Figaro», «La boheme», «Catalina», «Largo», «Katiuska», «Ensueño y orgía», «La villana», «Goyescas». — 17,30: Sintonía. Programa variado. «Ninchi, locutor».—19: Música de baile.—22: Sintonía. Música selecta.—22,45: Intermedio nocturno.—23: Una hora de música de baile.—24: Cierre.

RADIO VATICANO.—(Onda de 50 metros).—10 mañana, hora española: Lectura de la Santa Misa para los enfermos, en francés y en latín. Canto.

Programas para el día 15:

MADRID, Unión Radio (E. A. J. 7, 274 metros).—13: Campanadas. Boletín meteorológico. Calendario astronómico. "El "cock-tail" del día".—13,30: "Petite suite", "Gavota - capricho", "Preludio". — 14: Cambios de moneda. Música variada.—15,30: "Obertura estilo italiano", "Sansón y Dalila".—17: Transmisión desde Buenos Aires. — 17,30: "Guía del viajero". Música ligera. — 18: Charlas informativas. "La mascota», «Canciones portuguesas», «Curro el de Lora».—19: «La Palabra». «Telefonía», «El amor brujo», «Boris Godounoff".—20,15: "La Palabra". Recital de canto.—21: Reportajes retrospectivos. Recital de canciones.—22: Campanadas. Información taurina.—22,05: "La Palabra". Recital de canciones mejicanas.—23: Entrevistas deportivas de actualidad. Homenaje a Rosalía de Castro. Música de baile.—23,45: "La Palabra". 24: Campanadas.

Radio España.—14: Música ligera. Noticias. 17,30: Romanzas de zarzuelas. 18,45: Música variada. 19: Charla deportiva. Noticias. Música de baile. 22: Música variada. Charla taurina. Música ligera. 23,30: Música de baile. Noticias.

Corrida a beneficio del Sanatorio de Toreros

El festival taurino que a beneficio del Sanatorio de Toreros no pudo celebrarse el sábado último, se verificará en la Plaza de Madrid el próximo jueves, día 18, a las once de la noche, en el que se lidiarán seis utreros de don Fermín Martín Alonso (antes de Sotomayor), para Luis Fuentes Bejarano, Armillita, Domingo Ortega, El Estudiante, Fernando Domínguez y Félix Colomo.

CARTAS DEL CAMPO

No se vende trigo

Señor director de EL DEBATE.

Muy señor mío: Comunico a usted la situación verdaderamente insostenible en que nos encontramos los que tenemos trigo, y le ruego influya con su gran diario a los gobernantes aceleren lo posible la solución de este conflicto.

En la provincia de León no se vende un grano desde noviembre; no hay un céntimo, y como las necesidades apremian, nuestro deseo es no ya que vendamos el trigo a precio de tasa, que es completamente utópico, sino que den facilidades, que no pongan trabas desde el Poder, para poder realizar transacciones. Porque es el caso que las sanciones son tan graves, que la infracción se hace temible, pero la situación es de vida o muerte. A pesar de todo, el trigo se vende a precio de 44 pesetas el quintal. ¿Cuándo? Cuando se puede, pero se vende, porque no hay otro remedio. El efecto que están produciendo las órdenes del ministro son desastrosas. A precio de tasa no se vende el trigo. Hay que venderlo clandestinamente. En noviembre, con más trigo, sin tanta disposición y con menores trabas, se vendía libremente a 46 pesetas quintal, y seguros que en abril y mayo hubiera alcanzado el precio de 48. Es decir, que la intervención no sólo no ha sido benéfica, sino desastrosa y contraproducente.

Señor director, créame que este es el clamor de muchos labradores e influya para que nos dejen vender el trigo al precio que podamos. Que se mantenga la tasa para evitar la desmoralización, pero que nos dejen vender, pues no tenemos que comer más que trigo, y no sólo de pan vive el hombre.

Agradecido es de usted affmo. s. s., q. e. s. m.,

Pascasio DEL AMO

Gordaliza del Pino (León), julio 1935.

Los bienes comunales son necesarios

Señor director de EL DEBATE.

Muy señor mío: Me he dirigido al presidente y a los vocales de la Comisión parlamentaria de Agricultura para que al estudiar el proyecto de reforma de la Reforma agraria subsanen una omisión de gran importancia.

Trátase de los bienes comunales que, según la base 20 de la ley de Reforma agraria, serán objeto de una ley y que constituyen la aspiración unánime de los pueblos que carecen de ellos, porque tales bienes dan grande ayuda a los necesitados, que en su mayoría nutren forzosamente las masas anárquicas y participan en todas las agitaciones.

Está demostrado que los pueblos con bienes comunales vencen mejor sus crisis y gozan de relativa calma, porque los pobres tienen en ellos su pequeña senara, pastos y leña para su hogar y otros aprovechamientos que les libran de burlar el Código y causar mil estragos con robos de forrajes y trigos, talas y destrozo de árboles cuando el frío, además de los asaltos y desórdenes de todo género cuando no hay trabajo ni donde emplearse en busca de algo para la familia hambrienta. Entonces los míseros han de exponerse a matar o dejarse matar por una carga de leña, como pasó en Zarza la Mayor (Cáceres) y en otros pueblos.

Los pueblos que perdieron sus bienes comunales no cesan en su empeño por rescatarlos, y en muchos de ellos como en Perales del Puerto (Cáceres) el paso de pluses a la Guardia civil concentrada para sofocar ese empeño, sin conseguirlo ni resolver el problema, supone cantidad superior al doble del valor de tales bienes comunales.

Por lo expuesto, creo necesaria y de urgente y gran necesidad social la ley de bienes comunales para que los que la fueron puedan ser expropiados preferentemente y pagados con arreglo a la contribución o riqueza imponible que tienen asignada, siempre que demuestren la plena propiedad sus actuales dueños.

De usted s. s.,

Andrés SANCHEZ

Béjar, y julio 1935. Calle de Colón, 7.

Los pobres, expulsados por la Reforma agraria

Señor director de EL DEBATE.

Muy señor mío: Como está próxima la aprobación de la nueva ley de la reforma de la Reforma agraria, me tomo la libertad de molestarle para que, si en su mano está, ponga los medios para que al aprobarse ésta, dentro del artículo único se haga constar: "Todas las fincas que el día de la incautación o expropiación de ellas estuvieran arrendadas a Sindicatos Agrícolas o entidades agropecuarias, que las lleven en arriendo doce años, pasarán a ser propiedad de dichas entidades, pagando éstas al Estado el importe que éste pague a sus dueños."

El objeto principal es que las fincas vuelvan a los pueblos y no que se entreguen a unos "pocos vecinos", pues si se les entrega sólo las fincas a 50 asentados, como aquí, por ejemplo, ¿qué hace el resto del pueblo ,donde hay 500 vecinos, de los que 487 son socios del Sindicato?

Aquí no se han parcelado las fincas que entregaron a los asentados; éstas sólo pueden parcelarse el cuarto de labor todos los años, pues los demás es de pastos y hay que aprovecharlo mancomunadamente, como lo hacía este Sindicato con ganados de los socios.

Hace tres días estuve en el pueblo próximo de Socedilla y hablando con el cabezalero de los asentados me decía lo mismo que yo pregunto. Ya ve usted si es parte interesada hoy y reconoce dicho señor que no es justo que ellos sean unos 70 que puedan vivir y el resto de los vecinos de dicho pueblo, que son otros 70 aproximadamente, no puedan, habiendo tenido Sindicato como aquí varios años y todos unidos han hecho los aprovechamientos, y ahora separados, no eso pueden hacer.

Espero me perdone por lo que pueda molestar y no dudo se interesará por lo antes dicho queda y le saluda su afectísimo s. s.,

Felipe G. LUENGO

Del Sindicato Agrícola de Casatejada (Cáceres)

Anuncios por palabras

Hasta ocho palabras..... 0,80 ptas
Cada palabra más..... 0,10 »

Más 0,10 ptas. por inserción en concepto de timbre.

ESTOS ANUNCIOS SE RECIBEN EN:

Agencia Alas, Alcalá, 12.
Agencia La Prensa, Carmen, 16.
Agencia Ekos, Postas, 23.
Agencia Laguno, Preciados, 53.
Agencia Rex, Pi y Margall, 7.
Agencia Corona, Fuencarral, 63 moderno.
Agencia Publicitas, Av. Pi y Margall, 9.
Agencia Prado, Montera, 15.
Señores Hijos de Valeriano Pérez, Pl. Progreso, número 9.
Agencia Los Tiroleses, Peligros, 2.
Publicidad Alor, Carmen, 36.
Publicidad Domínguez, P. Matute, 10.
Agencia Reyes, Preciados, 27 (Plaza Callao).
Sociedad Alfa Limitada, Ferraz, 82. Teléfonos 40507-45256. Madrid.
Agencia E. Cortés, Valverde, 8, 1.º

ABOGADOS

SEÑOR Cardenal, abogado. Cervantes, 19. Consulta tres-siete. (5)

JUAN Pulido. Consulta seis-nueve noche. Augusto Figueroa, 4, principal centro. (5)

AGENCIAS

PATENTES, marcas, nombres comerciales. Osuna Compañía. Hortaleza, 38. Teléfono 24833. (4)

DETECTIVES, vigilancias reservadísimas, investigaciones familiares garantizadas, divorcios. Instituto Internacional (fundado 1918). Preciados, 50, principal. (18)

DETECTIVES particulares, informaciones reservadas. Seriedad. Leganitos, 33, entresuelo derecha. 27381. (5)

CREDITOS atrasados cobro sin anticipos, adelanto importe. Divorcios, herencias, pleitos, informes, documentos. "Foro Mercantil". Mayor, 26, cuarto. 16381. (2)

CERTIFICADOS penales, últimas voluntades, tramitación documentos públicos. Ortiz, Silva, 26. (5)

ALMONEDAS

LIQUIDACION. Salón dorado, comedor estilo español, mesa consejo. Leganitos, 17. (20)

NOVIOS. Casa completa. Alcoba, comedor y recibimiento, 550, 850 y 1.200. Fernández de los Ríos, 31. Garrido. (V)

VALE 10 % descuento en todas las ventas. Grandiosa liquidación de alcobas, comedores, despachos, tresillos camas, muebles en general; precios reducidísimos por reforma. Flor Baja, 3. (5)

MUEBLES, los mejores, los más baratos de mayor duración. Tenemos estas normas de siempre; hoy con más motivo por reformas. Flor Baja, 3. (5)

CASA completa, 500 pesetas; turcas, 14; mesitas 10. Puente Pelayo, 31. (T)

URGENTISIMO, alfombras verano camas doradas, colchones mesilla, relojes sobremesa, caja caudales mesas corte, costura arcones, bargueños, cuadros, cacharros cocina. Calle Recoletos, 4. (3)

GRANDIOSA ocasión. Comedor completo 260. Muchos muebles, precios increíbles. Losmozos. Santa Engracia, 65. (8)

LUNA, 13. Alcobas, comedores, camas doradas, plateadas, infinidad de muebles. Precios baratísimos. Luna, 13. (5)

CAMA, colchón, almohada, 50 pesetas. Luna, 13. (5)

MUEBLES, camas, precios sensacionales. Luna, 22, portada naranja. (8)

VEAN ocasión única. Despacho, comedor, alcoba, tresillo, recibimiento Fuencarral, 21, entresuelo. (4)

MUEBLES, objetos procedentes almonedas y subastas judiciales. Torrijos, 60, hotel. (2)

POR marcha urgente sólo tres días vende comedor precioso, despacho, alfombras, tresillos, cuadros, muebles, hall, muchos isabelinos y demás objetos lujo del piso. Velázquez, 30, primero izquierda. (16)

ANTIGUEDADES

OBJETOS arte, plata antigua. Pedro López, Pez, 15, Prado, 3. Madrid. Alameda, 25. San Sebastián. (2)

ALQUILERES

SIA. Sección de Información de Arriendos del Banco General de Administración. Eduardo Dato, 32. Teléfonos 26404-26405. (4)

SIA. Información gratuita, pisos desalquilados. (4)

PARA arrendar rápidamente un piso dirijase a la S. I. A. (4)

SIA. La más formidable organización, información gráfica con los planos del piso. Próxima apertura de esta sección. (4)

SIA. Sección de Información de Arriendos del Banco General de Administración. Eduardo Dato 32. Teléfonos 26404-26405. (4)

PISOS desalquilados, amueblados; listas, 5 pesetas. Príncipe, 1; Montera, 24. (T)

TIENDAS, 10 pesetas; con vivienda, 150; taller con idem, 80; naves, 60. Embajadores, 104. (2)

ATICO, entresuelo, todo confort, cinco habitables, 38 duros. General Arrando, 16. (8)

CASA modernísima, sana, amplia, confortable, 62 duros. Modesto Lafuente, 78, frente Parque Artillería. (2)

TIENDA con vivienda alquílase barata. Núñez Balboa, 92. (10)

CUARTOS calefacción, tiendas, casa nueva. Porlier, esquina Hermosilla. (8)

ALQUILO piso, calefacción central. Princesa, 68. (A)

PISOS desalquilados, diariamente muchísimos, todos precios. Príncipe, 4. (3)

PISOS todo confort, espaciosos, 20-38 duros. Blasco Garay, 20. (8)

NAVE de 10 por 25 metros, para taller, industria, almacén, depósito. Martínez Izquierdo, 14. (21)

SANTANDER. Casa aldea, playa; 7 camas, 600 temporada. Hortaleza, 50, droguería. 18935. (T)

JUNTO Moncloa-Rosales, excelente exterior modernísimo, 230. Romero Robledo, 13. (2)

SE alquila cuarto todo confort, garage, 325 pesetas. Marqués Urquijo, 40. (2)

HOTEL Parque Metropolitano. Teléfono 13587. (4)

SIETE habitaciones, baño, amplísima terraza, 33 duros. Murillo, 5 (junto mercado Olavide). (2)

EXTERIORES, casa recién terminada, cinco habitables, amplias, baño, calefacción central, gas, ascensor, agua Lozoya, buenas comunicaciones; precios, 130-145 pesetas. Donoso Cortés, 33 (entre Vallehermoso y Galileo). (3)

PISO amueblado, confort, calefacción. Zurbano, 22. (T)

ESPACIOSA, bonita tienda, propia cualquier industria o comercio. Módica renta. Travesia Conde Duque, 5. (T)

COLINDANDO Retiro, espléndidos exteriores, todas comodidades, 120, 210, 285. Lope Rueda, 28 antiguo (esquina Menorca). (2)

OFICINAS, industrias; locales, 15 pesetas. Fénix, Arenal, 26. (8)

INFORMACION gratuita pisos desalquilados, mudanzas, guardamuebles, traslados provincias, baratísimos. El Norte, Castelló, 33. 57046. (5)

SANTANDER, cerca de Solares; una casa de campo, baño, luz, garage, agua, próxima playa, 8 camas, 1.250 temporada. Milagros Fernández. Entrambasaguas. Santander. (3)

OFICINAS cedo parte, situadas piso bajo. "Metro" Opera. Teléfono, confort. Apartado 20. (2)

BONITO piso, seis habitaciones, baño, calefacción central, ascensor, 32 duros. Príncipe Vergara, 91. (6)

LOCALES industria, almacenes, guardamuebles. Pacífico 22. (A)

EXTERIOR, seis habitaciones, baño, gas, calefacción central, ascensor, 36 duros. Alcalá, 181. (6)

SANTANDER. Casa aldea playa, siete camas, 600 temporada. Hortaleza, 50, droguería. 18935. (T)

HERMOSO piso todo confort, amplio, vistas Retiro, Botánico, 80 duros. Alcalá Zamora, 48. (6)

EXTERIOR 6 habitaciones, baño, calefacción central, gas. Bravo Murillo, 25. (T)

EXTERIOR confort, barato. Arango, 4, junto mercado Olavide. (3)

EXTERIOR amplio, Dos Hermanas, 9, junto teatro Pavón. (3)

HERMOSA nave independiente, luz propia. Mendizábal, 6, al lado plaza España. (3)

EXTERIOR confort, nueve habitaciones, 225 pesetas; sótano guardamuebles, 15. Lista, 62. (3)

BAJO dos balcones, 98 pesetas; tienda, 70. Fernández de los Ríos, 76. (3)

ALQUILASE tienda céntrica, 100 pesetas. Razón: Santiago, 14, portería. (3)

TIENDA nueva, dos huecos, con vivienda. Doctor Castelo, 12. (3)

TORRELODONES, sanísimo hotel Sicilia. Alcalá, 167. (4)

MAGNIFICO piso. Quinientas cincuenta pesetas. Plaza Matute, 11. (6)

HERMOSO entresuelo, cincuenta duros. Barbieri, 3. (6)

ESPACIOSO piso, treinta y cinco duros. Pelayo, 53. (6)

CARDENAL Belluga, número 10, piso 4 balcones a Belluga y Roma. (T)

PISO amueblado, seis habitaciones todo confort, 160 pesetas. Doce de Octubre, 18, quinto. (T)

ALQUILO locales industriales, almacenes. Próximo estaciones, espléndidas luces. Acacias, 4. (8)

SEÑORA honorable desea matrimonio, señora estables, todas comodidades. Luchana, 34, tercero derecha. (8)

PRINCIPAL céntrico, 5 habitaciones, baño, 175. Larra, 9. (T)

PARTICULAR, exterior, baño, ascensor. Ramón de la Cruz, 72, tercero derecha. (T)

ALQUILASE hotel amplíado, colonia Retiro, 300. Teléfono 56640. (T)

ESCORIAL. Hotel dos pisos independientes para una o dos familias, catorce camas, agua, jardín, terraza, baños, cocinas, etc., 3.250 pesetas todo. Teléfono 169. (T)

AUTOMOVILES

¡AUTOMOVILISTAS! Neumáticos semi nuevos. Los más baratos. Santa Feliciana, 10. Teléfono 36237. (21)

FORD 8 cilindros, seminuevo, barato. Garage Cotisa. Alcántara, 28. (T)

ENSEÑAMOS conducir automóviles, 49 pesetas. Niceto Alcalá Zamora, 56. (2)

NEUMATICOS y radio. Para comprar barato, Casa Ardid. Génova, 4. Envíos provincias. (V)

GARAGE independiente, dos camionetas 100 pesetas. Embajadores, 104. (2)

ALQUILER automóviles 1935, 2 pesetas hora. Viajes, 0,25 kilómetro; servicio permanente. Doctor Castelo, 20. Teléfono 60006. (7)

G. M. C. Stewart, baratos. Alcántara, 28 (T)

CARNET garantizo conducir automóviles, motocicletas, camiones. Código mecánica, 100 pesetas. Marqués de Zafra, 18. (E)

GRANDES ocasiones. Chrysler, Plymouth, Buick, Singer, Opel, Primaquatre, Ford, otros. Serrano, 55, patio. (T)

PARTICULAR vende ocasión Fiat 521, siete plazas, con división, M. 35.000, perfecto estado, toda prueba. Fortuny, 17, garage. Teléfono 31505. (T)

FORD, buen estado, particular. Garage Loné. Marqués Riscal, 6. (3)

AVION-VOISIN 17 HP., cabriolet, gran lujo, descapotable, seminuevo, toda prueba, precio excepcional. Dirigirse: A. S. R. Alfonso I, número 1, principal. Zaragoza. (9)

POR ausencia, Chrysler 7 plazas, conducción, baratísimo. Teléfono 18934. (4)

VENDO Citroën 10 HP. Fernando Santo, 21. (T)

VENDO magnífico Chrysler roadster, 30.000 kilómetros, 4.000 pesetas. Lagasca, 46. (T)

AUTOMOVILISTAS. No más coches mates, que parecen viejos. Lumax restaura, abrillanta y conserva vuestro coche por 10 pesetas. Los coches viejos parecerán nuevos. Demostraciones gratis en CISA. Plaza Santa Bárbara, 1. Andrés Mellado, 8. Españoleto, 12. (3)

PEUGEOT 201, 9 caballos, último modelo. Hortaleza, 106. (7)

AUTOMOVILISTAS. Carnet, reglamento, documentos, 90 pesetas. Cuesta Santo Domingo, 12. (5)

ACADEMIA automovilista La Hispano. Coches europeos, americanos, nuevos. Santa Engracia, 6. (2)

ESCUELA Zacarías, más antigua, acreditada, garantizo carnet. Luchana, 35. (3)

LIQUIDO camionetas pequeñas, coches; facilidades. General Oráa, 56. (5)

ARDITA, Autoplano, Citroën 8 ligero, moderno. Garage España. (3)

OPEL descapotable, Citroën 7, tracción delantera. Garage España. (3)

CHEVROLET, Dodge, Buick, Nash 7 plazas. Garage España. (3)

STANDARD, Singer, Fiat 10 y 12 caballos. Garage España. (3)

FORD 2 y 4 puertas. La casa más surtida. Visítenos. Garage España. Galileo, 5. (3)

SIN jabón ni agua, "Toalla Purmaan" limpiará sus manos. Venta: Valsa. Agencia Ford, San Bernardo, 118. (18)

AUSENCIA, Chevrolet familiar, toda prueba, así, de valde. Teléfono 49661. (8)

BALNEARIOS

BALNEARIO de Boñar (León). Aguas bicarbonatado - sódico - cálcicas - nitrogenadas. Las más nitrogenadas de España. Muy eficaces para todas las afecciones del aparato respiratorio. Artritismo y convalecencias gripales. Clima seco. 1.000 metros altura. Temporada oficial: 30 de junio a 30 de septiembre. (T)

BALNEARIO Gayangos (Burgos). Aguas sulfurosas, veraneo fresco, tranquilo, económico. Soliciten precios. (T)

CONSULTAS

MEDICO Loco. Paseo Extremadura, 45. Consulta, 25 pesetas. (2)

EMBARAZO, matriz. Doctor especializado Hortaleza, 61. Contesto provincias. (2)

ALVAREZ Gutiérrez. Consulta vías urinarias, blenorragia. Preciados, 9; diez-una, siete-nueve. (4)

CURACIONES prontas, alivio inmediato, venéreo, sífilis, blenorragia, espermatorrea, sexuales. Clínica especializada. Doctor Hernández. Duque Alba, 10. Diez-una, tres-nueve. Provincias correspondencias. (6)

PENSION naturista, adecuada al mejoramiento enfermos crónicos. 19498. (3)

ENFERMEDADES sexuales, génitourinarias. Consulta particular. Hortaleza, 30. Tres-seis. (5)

MEDICO tocólogo. Matriz, embarazo, esterilidad. Jardines, 13. (A)

CLINICA acreditada. Tratamientos serios. Venéreo, sífilis, análisis. Once-una, cuatro-nueve. Especial, 5; económica, 2. Fuencarral, 59, entrada Emilio Menéndez Pallarés, 2 (antes Santa Bárbara). (10)

COMADRONAS

MERCEDES Garrido. Asistencia embarazadas, pensión, consultas. Santa Isabel, 1. (20)

PAZ Iscar, consulta reservada, hospedaje. Especialista. Glorieta Bilbao, 7. (8)

NARCISA. Consultas profesionales, hospedaje embarazadas. Conde Duque, 44. (8)

PROFESORA partos. Consulta, hospedaje embarazadas. Médico especialista. Carmen, 33. Teléfono 26871. (2)

EMBARAZADAS. Consulta médica gratuita. Hortaleza, 61. Provincias, sello. (2)

PARTOS. Estefanía Raso, asistencia embarazadas, económica. Mayor, 40. (11)

SISINIA, antigua comadrona, consulta diaria: Corredera Alta, 12. (6)

AVENTURAS DEL GATO FELIX

"Jeromín", la gran revista para niños, publica todos los jueves una plana completa de Aventuras del Gato Félix, diferentes de las que publica EL DEBATE.

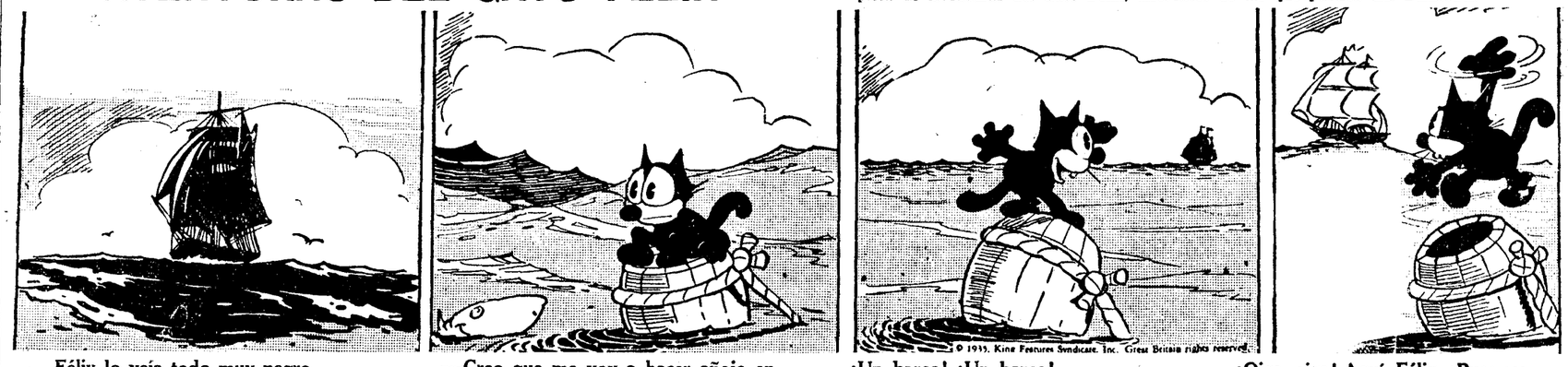

Félix lo veía todo muy negro. —Creo que me voy a hacer añejo en este barril. —¡Un barco! ¡Un barco! —¡Oiga, oiga! Aquí, Félix. ¡Pues como si fuera Rita!

PROFESORA partos, consulta reservada embarazadas. Médico especialista. Alcalá, 157, principal. (5)

ASUNCION García. Asistencia partos. Consultas. Hospedaje autorizado. Felipe V, 4. (2)

COMPRAS

ALHAJAS, papeletas del Monte. Paga más que nadie Granda. Espoz y Mina, 3, entresuelo. (T)

ALHAJAS, papeletas Monte. Casa Popular da mucho dinero. Esparteros, 6. (V)

IMPORTANTISIMO. Compro mobiliarios, porcelanas, plata, cuadros, infinidades objetos. Hidalgo, 74330. (T)

TRAJES caballero, gabanes, muebles, objetos, pisos enteros, porcelanas, cristalerías, condecoraciones, libros, cuadros, pago inmejorablemente. Teléfono 52776. Adolfo. (3)

COMPRO muebles, ropas, pisos, saldos, máquinas, libros. 71267. Miguel. (2)

LA Casa Orgaz: compra y vende alhajas, oro, plata y platino con precios como ninguna otra. Ciudad Rodrigo, 13. Teléfono, 11625. (2)

ALHAJAS, objetos, papeletas del Monte, máquinas de coser, escribir, aparatos de radio. La Casa que más paga. Sagasta, 4. Compra-Venta. (2)

PARDIÑAS, 17. Paga insuperablemente pisos, antigüedades, buhardillas, vamos rápido. 52816. (5)

JESUS paga espléndidamente mobiliarios, ropas, antigüedades, plata, condecoraciones, menudencias. 74883. (V)

COMPRO buhardillas, muebles, ropas, objetos. Enrique. Teléfono 72794. (V)

CASA Magro. Alhajas, escopetas, aparatos fotográficos, máquinas escribir, coser. Papeletas Monte, artículos viaje. Fuencarral, 93. Teléfono 19633. (20)

DENTISTAS

DENTISTA Cristóbal. Atocha, 39. Teléfono 20603. (T)

ENSEÑANZAS

MECANOGRAFIA, taquigrafía, aritmética, gramática. Academia "Helios". Carretas, 12. (3)

SEÑORITA parisina joven, licenciada Sorbona, francés. Dato, 21. (3)

ACADEMIA corte moderno para sastre, 5 pesetas semana; primera lección, gratis. San Lucas, 11. (9)

ACADEMIA Bilbao. Cursos verano. Ingreso Universidad, bachillerato, comercio, ciencias, griego, latín, mecanografía (alquilamos), taquigrafía, cultura. Fuencarral, 119, segundo. (2)

CORREOS, Telégrafos, Policía. Marín Amat. Claudio Coello, 65. (3)

ACADEMIA Domínguez. Cultura general, taquigrafía mecanografía, 5 pesetas. Alvarez Castro, 16. (2)

BACHILLERATO, Comercio, ingreso Universidad, preparación exámenes septiembre, profesor especializado. Teléfono 25059. (3)

INGLES. Profesor Wolseley. Castelló, 37. Especializado en la enseñanza rápida, facilitándose estudios, adquiriéndose prontamente importantes y prácticos conocimientos del inglés. (4)

PROFESOR francés, nativo, diplomado, profesor importante colegio católico, enseñanza rápida, económico. Peligros, 12, principal. (4)

ESPECIFICOS

DOS cualidades tiene Iodasa Bellot, tónico depurativo, purifica la sangre, estimula el apetito y la nutrición, siendo tónico fortificante para linfáticos. Farmacias. (22)

FILATELIA

VENDO completísima colección sellos. Escribid: Señor H. Carretas, 15. Continental. (V)

FINCAS

Compra-venta

FINCAS rústicas, urbanas, solares, compra o venta, alquiler villas, pisos amueblados. Administraciones "Hispania". Oficina la más importante y acreditada. Alcalá, 60 lindando Palacio Comunicaciones). (3)

VENDO casa rentando 8 ½ %. Magnífica situación. Alquileres de 100 pesetas. Renta 48.000 pesetas. Tiene del Hipotecario 250.000 pesetas. Adquiérese desembolsando 148.000 pesetas. Apartado 853, Madrid. (2)

MARTINEZ ofrécese reparación, conservación edificios, albañilería. Trafalgar, 27. Teléfono 33222. (16)

FINCAS. Compras, ventas, permutas; administración de casas. Antigua y acreditada Agencia Villafranca. Génova, 4. Cinco-siete. Teléfono 32245. (3)

PARA rentista de valores que desee mejorar renta se vende finca urbana, ensanche, capitalizada al 7 verdad, con renta sólida de 29.000 pesetas, cobradas cómodamente por trimestres adelantados, admitiendo en pago valores o metálico. Apartado 485. (21)

VENDO 11.000 pesetas hotelito confort, cerca Puente Princesa. Razón: Calle Conde Duque, 30. Teléfono 46247. (2)

40.000 pesetas vendo la casa Palencia, 21 moderno, frente "Metro". Nueva, esquina tres calles, toda alquilada, produciendo más del 7 %. Propietario. Teléfono 52165. (T)

VENDO finca barata para almacenes o industria. Mide 7.000 pies. Teléfono 30614. (T)

GANGA. Ciudad Lineal, casita jardín, huerta, precio de solar. Hortaleza, 74. Señor Tejada. Tres a seis. (9)

VENDO casas todos precios. Camacho. Infantas, 26, cinco-siete. Teléfono 23071. (5)

VERANEANTES. Viviendas sanas próximas, solares, económicos, locales para industria, vendo o arriendo. Fuencarral, 45. Teléfono 10503. Barquillo, 44, papelería. Teléfono 34265. (21)

HERMOSA finca Sierra, agua abundante, jardín. Teléfono 55805. (T)

HOTEL mitad valor, nueve habitaciones, jardín. Teruel, 13. (V)

COMPRO contado solar céntrico. Blanco. Dato, 10. (5)

CASAS en Madrid vendo y cambio por rústicas. Brito. Alcalá, 94, Madrid. (2)

CENTRICO solar con previa doy. Blanco. Dato, 10. (5)

TRINIDAD. Compra casas Madrid, vías principales, pagando contado y formalizando operación en cinco días. Hileras, 17. Teléfono 15354. (18)

VENDO buenas condiciones hotelito con jardín; adelantos modernos. Razón: Valverde, 34, segundo. (10)

COMPRO con facilidades solar Salamanca o Argüelles. Apartado 740. (T)

CHAMARTIN, frente prolongación Castellana, vendense hasta veinticinco mil pies terreno, situación inmejorable, gran porvenir. Huertas, 22. (T)

VENDO finca 40.000 pesetas, planta baja, nueva construcción, tres fachadas, junto nuevo mercado pescado. Renta 4.860. Teléfono 10838. (2)

VENDESE magnífico hotel, soleado, calle Narváez, finca 22.000 pies, edificado 5.694 pies. Apartado 380. (18)

COMPRAVENTA, permuta, administración fincas, préstamos Banco Hipotecario. Ernesto Hidalgo. Torrijos, 3. (3)

CASA en calle importante, céntrica, comercial. Superficie 4.500 pies, renta 18.300 pesetas. Precio, 52.000 duros. Villafranca. Génova, 4. Cinco-siete. (3)

SOLAR urbanizado, 60.000 pies, dos calles, 1,25. Cava Baja, 2. Raúl. 4 a 6. (3)

CASA calle muy céntrica, primer orden, muy comercial, vendo capitalizada, 7 % libre. Informarán: Teléfono 16279. (8)

CASA calle Génova, vendo capitalizada, 7 libre precio 650.000 pesetas. Escribid sin intermediarios: Apartado Correos 10.057. (8)

VENDO naves industria, vaquería higiénica, terrenos; facilidades. José Paulete, 5. Puente Vallecas. (T)

CASA Lista, 77, 9.200 pies. Mediodía, inmediata estación "Metro"; renta bruta, 49.000; hipoteca Banco, 265.000. Edificada cinco plantas, podrían adicionarse tres más libres contribución, arbitrio e inquilinato veinte años, con arreglo a ley Paro obrero. Zurgena. Príncipe Vergara, 43. 54066. (T)

VENDESE casa cuatro plantas, frente Retiro. Teléfono 56640. (T)

COMPRO casa hasta 50.000 duros, sin cargas; calle comercial, tienda amplia, pocos inquilinos. Lucamar. Eduardo Dato, 7. (T)

FOTOGRAFOS

FOTO Celedonio. Bodas, niños, carnets y kilométricos. Bola, 13. (10)

GUARDAMUEBLES

MUEBLES, cinco pesetas, recogida gratis. Paseo Marqués Zafra, 18. (5)

GUARDAMUEBLES, el más importante. Mudanzas económicas. Fuencarral, 9. Polo. (8)

HIPOTECAS

RODENAS, agente préstamos para Banco Hipotecario. Hortaleza, 80. (16)

ORTIZ. Facilito préstamos Banco Hipotecario. Carmen, 6, Madrid. (3)

100.000 pesetas disponibles primera o segunda hipoteca, casa Madrid. Teléfono 43529; 5-7. (3)

ARTEAGA: Rápidamente sobre casitas, solares, primeras, segundas, urbanas, rústicas, Madrid, provincias. Hortaleza, 22. (8)

HUESPEDES

PENSION Domingo. Aguas corrientes, desde siete pesetas. Mayor, 9. (20)

PENSION Nueva Bilbaína. Espoz y Mina, 17, primero. Todo confort. (23)

PENSION familiar, uno, dos amigos, 6 pesetas. Fuencarral, 39, principal. (3)

PENSION Cristóbal. Confortabilísima, desde 10 pesetas. Preciados, 4, principal. (16)

RESIDENCIA Hogar señoritas, dirigido familia distinguida; calefacción. Pavía, 2. (4)

PENSION Millán. Edificio teatro Fontalba, económica. Jiménez Quesada, 2 (Gran Vía). (5)

PENSION, cuatro pesetas; balcón calle; habitaciones independientes. Pez, 20, segundo. (18)

COLINDANDO Gran Vía, pensiones céntricas, desde 7 pesetas. Miguel Moya, 4; Concepción Arenal, 3. (2)

ELEGANTEMENTE, todo nuevo, desde 6,50. "Baltymore". Miguel Moya, 6, segundos. (18)

PENSION Work, la mejor instalada, la más económica. Rodríguez San Pedro, 61, entresuelo derecha, esquina Gaztambide. (3)

DESEO huésped estable, habitación exterior, barrio Salamanca. 61695. (18)

ESPLENDIDO gabinete exterior todo confort para matrimonio, dos amigos estables. Salud, 13, segundo izquierda. Roldán. (T)

PENSION El Grao. Exteriores confortables, aguas corrientes, desde 7 pesetas. Preciados, 11. (4)

PENSION Alcalá. Alcalá, 38. Magníficas habitaciones todo confort. Precios de verano. (23)

PENSION confort, económica; excelente comida. Terrazas. Miguel Moya, 8, quinto. (V)

EXTERIORES todo confort. Preciados, 33, principal, escalera derecha. 24470. (5)

AGENCIA del Pilar se ha trasladado Montera, 24. (5)

GRATIS proporciono casas particulares, pensiones. Príncipe, 1; Montera, 24. (5)

PENSION Guevara. Precios módicos. Fuentes, 5, segundo, junto Arenal. (5)

PENSION Thylde, habitaciones; precios verano. Conde Peñalver, 8. (9)

ESTABLES, próximo Sol; habitaciones exteriores, tres platos, teléfono, baño, 4,50. Arrieta, 8, entresuelo izquierda. (2)

PARTICULAR daría pensión dos o tres. Casa confort. Gaztambide, 8, segundo derecha. (10)

PENSION Moderna. Preciados, 27 (plaza Callao). Habitaciones exteriores, precios económicos. (A)

"KINOS". Precios propaganda. Pensión completa: interiores, una persona, siete pesetas; dos, doce; exteriores, una, 9; dos, 14. Ascensor, calefacción, baños, cuatro terrazas. Teléfono 35873. Santa Engracia, 5, terceros (junto plaza Santa Bárbara). (T)

CASA formal, todo confort, alquilaría uno, dos amigos, sólo dormir. Para tratar: de 4 a 7. Plaza San Miguel, 7, tercero izquierda. (T)

PENSION Rodríguez. Gran confort. Cocina de primer orden; pensión desde 10 pesetas; habitaciones desde 5. Avenida de Peñalver, 14 y 16. (T)

PENSION moderna, confort, 6 pesetas. Paz, 8. 20714. (18)

PENSION en familia. Bárbara Braganza, 14, primero. (E)

HABITACION con, sin, teléfono, baño, calefacción, ascensor. Cárceles, 13, primero (Argüelles). (V)

CASA particular admite huéspedes. Augusto Figueroa, 29, principal izquierda. (5)

PENSION confort, matrimonio, dos amigos. Alberto Aguilera, 11, segundo centro derecha. Teléfono 48288. (18)

CEDO habitación elegante, confort, pensión completa. Teléfono 20412. (3)

PARTICULAR, alquilo habitación con, uno, dos amigos, gran confort. 16109. (4)

BONITO gabinete exterior, céntrico. Razón: Gravina, 11, portería. (T)

PENSION Ruiz. Habitaciones calle, independientes, confort. Sagasta, 24. (3)

OPOSITORES, empleados, habitaciones todo confort, desde 4 pesetas. Churruca, 20, tercero derecha. (3)

PENSION Luisa. Uno, dos, confort. Churruca, 14, esquina Sagasta. (2)

ELEGANTE gabinete, alcoba, céntrico, confort, caballero estable. 35098. (V)

HERMOSO exterior, familiarmente, confort. Lope Rueda, 23, tercero izquierda. (T)

MATRIMONIO católico alquila habitación exterior señora, señorita estable. Zurbarán, 15. Teléfono 35793. (V)

PENSION Martín. Habitaciones plaza Santa Ana. Inmejorable asistencia. Huertas, 3, frente San Sebastián. (A)

HABITACION con, sin, económica. Porlier, 15, ático centro derecha. (V)

MAGNIFICA alcoba, gabinete. Santa Isabel, 42, cuarto D. (2)

EXTERIOR, dos amigos; completa, 5 pesetas; baño, ducha, teléfono. Cardenal Cisneros, 51, principal. (3)

PENSION confort, económica, dos, tres amigos. Alberto Aguilera, 34, cuarto. (8)

UNICOS huéspedes, habitaciones independientes. Andrés Mellado, 9, primero F. (2)

SEÑORA alemana alquila habitaciones de 1 y 2 camas. Antonio Maura, 6, segundo derecha. Teléfono 16395. (T)

CASA particular, habitaciones exteriores, todo confort. Hortaleza, 61, segundo derecha. (T)

GABINETE, alcoba, caballero estable, con. Barbieri, 7, primero izquierda. (10)

CEDESE habitación confort. Santa Engracia, 5, primero izquierda. (5)

PENSION Castillo. Arenal, 23; católica, calefacción. Teléfono 11091. (T)

PENSION Vizcaína, confort, abonos, cubiertos. Plaza Santa Bárbara, 4. (V)

NECESITANSE pensiones, habitaciones particulares. Príncipe, 4, principal. (3)

OPOSITORES: Hospedaros Paz, 23 (junto Sol). Tendréis economía, descuentos. (T)

ANUNCIOS todos periódicos. Agencia Reyes. Preciados, 27 (plaza Callao). Descuentos. 21333. (18)

DISTINGUIDA pensión, comida excelente, baños; teléfono 40609; desde 7,50. Hilarión Eslava, 6. Casa las Flores. (5)

RESIDENCIA Internacional Señoritas. Mayor, 71 moderno. Pensión completa desde 195 pesetas. (10)

SEÑORITAS, adelgazar, rejuvenecerse, embellecerse. Seriedad. Consultas gratuitas. Regalo Agua Ofelia, Profesor González. Fuencarral, 39, tercero izquierda. Tardes. (V)

PENSION Palacios. Confort, ascensor. Completa, 6,50. Atocha, 10. (2)

PENSION Arenal. Confort, 6 pesetas. Mayor, 14, primero. (2)

PARTICULAR cede hermosa habitación exterior. Goya, 75, entresuelo izquierda. "Metro" Goya. (3)

RESIDENCIA Estudiantes, dirigida sacerdotes, cooperación propia familia. Recoletos, 8. (3)

GABINETE exterior, matrimonio, dos amigos. Caballero Gracia, 12, primero izquierda. (3)

HOTEL Rialto. Pi Margall, 22, tercero. Teléfono 23028. Habitaciones frescas, limpias, con aguas corrientes, cocina selecta. Pensión completa desde 10 pesetas. On parle français. English spoken. (5)

PARTICULAR cedería dos habitaciones, con tres o cuatro camas a familia honorable. Informarán: Echaide, 8, primero. San Sebastián. (9)

PARTICULAR, distinguida pensión, caballeros. Fernando Sexto, 5, principal derecha. (V)

FAMILIA desea una, dos personas honorables pensión completa, económica; 23860. (A)

CERCA Salesas, matrimonio, compañeros, caballero, confort particular; 42043. (E)

MATRIMONIOS, magnífica habitación exterior, abundante comida, calefacción, baño, ascensor, teléfono. Conde Xiquena, 13, principal derecha. (E)

FAMILIA católica admitiría estables, 5 pesetas, céntrico, todo confort. Teléfono 23516. (A)

FAMILIA honorable alquila habitación. Hortaleza, 49, principal izquierda. No pregunten portería. (V)

HERMOSA habitación exterior, confort. Teléfono 61443. Dos balcones, matrimonio, dos amigos. Alcalá, 94, primero derecha, escalera izquierda. (T)

ALQUILO habitación, baño. General Pardiñas, 24, primero derecha interior. (T)

FRESQUISIMA, hermosa habitación, dos balcones, todo confort, aguas corrientes, para dos; pensión completa, precios verano, en familia distinguida. Paseo Recoletos, 12. (T)

PENSION confort, baratísima; matrimonio, amigos, habitación independiente. Alberto Aguilera, 34. Preguntar por Moya. (T)

LABORES

DIBUJOS, iniciales, figurines, patrones. "Casa de los dibujos". Carmen, 32. (5)

LIBROS

RECOMENDAMOS revista "Cruzada Católica", 0,15; publica (Gobierno de Dios", del general Mantillas (T)

"CARTILLA de Automóviles", Arias y Otero, segunda edición. Funcionamiento, manejo, averías del automóvil moderno. Librería Suárez. Preciados, 46. (6)

LIBRO nuevo. "El alma eucarística", por el P. Antonino de Castellammare, O. M. Cap. Educación eucarística del alma en la dulcísima escuela franciscana. Cinco ediciones italianas agotadas en poco tiempo. Precio, 8 pesetas rústica y 9,50 encuadernada. Pídalo a su librero o a Casals. Calle Caspe, 108, Barcelona. (T)

MADERAS

ADRIAN Piera. Casa central, Santa Engracia, 139, Madrid. (3)

MAQUINAS

UNDERWOOD, Continental Royal, Remington. Mercedes, sumadoras Burroughs, Sundstrand, Dalton, Barret; calculadoras Mira, Walther, Mercedes-Eukild; facturadoras, contabilidad. Nuevas y reconstrucción. Master Grade garantizada. Accesorios. Consúltenos precios. Contado, plazos, alquiler. Importadores: Maquinaria Contable. Vallehermoso, 9. (3)

MAQUINAS escribir ocasión a 125, 300, 400 500 pesetas. Pídanos catálogo gratis. También alquilamos buenas máquinas. Enrique López. Puerta Sol, 6. (9)

NOVISIMO multicopista Triunfo, precio reducido; haréis circulares, copias perfectas. Morell. Hortaleza, 17. (21)

MODISTAS

A. Rilova, de San Sebastián, confecciona 24 horas. Abada, 23, junto cine Avenida. 21387. (4)

MARIE. Alta costura; vestidos, abrigos, admite géneros. Marqués Cubas, 3. (5)

GERMAINE. Sombreros. Actualmente precios verano. Sombreros, 10 pesetas; reformas, 5. Murillo, 5, tercero. ("Metro" Iglesias.) (5)

GERMAINE. Sombreros. Informa a su distinguida clientela que trasladó su domicilio a Murillo, 5, tercero. ("Metro" Iglesias.) (5)

CASA, domicilio, económica; enseño corte, confección. Teléfono 13308. (2)

MODISTA domicilio, sabiendo sastre, blanco, 4,50. Teléfono 25947. (4)

MODISTA francesa liquida vestidos temporada, precios económicos. Admite géneros. Entrega rápida. Fuencarral, 137, entresuelo derecha. Teléfono 48266. (18)

MODISTA necesita ayudanta. Andrés Mellado, 22. Juliana. (T)

MUEBLES

MUEBLES. Veguillas. Desengaño, 20. Camas doradas, plateadas. Veguilla. Desengaño, 20. (10)

MUEBLES, camas metal, nuevos modelos, económicos. Torrijos, 2. (23)

OPTICA

OPTICAS Arnau. Proveedor Clero, Ordenes religiosas, 15 por 100 descuento; graduación vista gratis, personal competente. Plaza Matute, 4; Conde Romanones, 3. Madrid. (V)

PRESTAMOS

DINERO 5 ½ toda España, con, sin hipoteca. Rapidez, garantía absoluta. Reyes. Carrera San Jerónimo, 16. (3)

ARTEAGA: Agencia préstamos, hipotecas, urbanas, rústicas, Madrid, provincias, valores sobre casitas usufructos. (18)

ARTEAGA: Comerciantes, pensionistas, muebles, mercancías, máquinas, papeletas, automóviles. (18)

ARTEAGA: Colocamos vuestros capitales, desde 500 pesetas. Hortaleza, 22. (18)

RADIOTELEFONICA

REPARACIONES radios todas marcas. Garantía, rapidez y economía. Vivomir. Alcalá, 67. (T)

APARATOS, las mejores marcas, baratísimos; reparaciones garantizadas. Casa Fuentes. Arenal, 20. (3)

RESTAURANTES

MARTIN. Fuencarral, 13. Tres pesetas cuatro platos, entremés, pan, vino, postre. (18)

¿DONDE comeríamos mejor y más barato? En Muchachas de Uniforme, servido por ellas mismas; cubierto y a la carta. Postas, 32. (5)

SASTRERIAS

TRAJES caballero, hilo puro, lavables, no dan calor. Camisería Samaral. Conde Peñalver, 16. (3)

CASA Zorty. Confecciones medida. Modelos verano. Traje franela, 45 pesetas. Cheviot, 65 pesetas. Tropical, traje 60 pesetas. Esterilla lino inglesa, 65 pesetas. Necesitamos representantes. Pida catálogos. Corredera Baja, 19, Madrid. (3)

SASTRERIA Peinado. Hechura traje, 45 pesetas; vuelvo, reformo trajes. Almagro, 12. (T)

HECHURA de traje, 40 pesetas; vuelta, 25. Arrieta, 9. (5)

SASTRA arregla, vuelve trajes. San Vicente, 18. (4)

TRABAJO

Ofertas

BUEN sueldo ganarán personas residan pueblos, provincias. Apartado 494. Madrid. (3)

100-200 semanales ganarán (localidades provincias) colaboradores, representantes. Apartado 544, Madrid. (5)

COCINERAS, doncellas, chicas todo, colócanse mismo día. Leganitos, 33, entresuelo derecha. (5)

URGE administrador para riqueza industrial, residirá pueblo castellano, disponga fianza 30.000 pesetas, con interés legal, sueldo mensual, 500 pesetas. Trujillos, 1. "Cías". (5)

FALTA encargado almacén, a la vez cobrador, aguas medicinales, mañanas, fianza metálica, 5.000 pesetas. Inútil presentarse otras condiciones. Trujillos, 1. C. I. A. S. (5)

NECESITAMOS matrimonio buenos informes, 35 a 45 años, sin hijos, sabiendo horticultura, portería casa campo, cerca Madrid. Buen sueldo. Razón: Ferretería Mendicute. Mayor, 74. (T)

MAGNIFICA retribución percibirán residentes provincias, pueblos, trabajándome; Apartado 9077. Madrid. (3)

PRECISO cochero muy entendido caballos, haya servido casa particular. Buenos informes y referencias. Montera, 20. (T)

COLOCACIONES particulares, administradores, cobradores, mecanógrafas, ordenanzas, porteros; 16.000 colocados. Costanilla Angeles, 8. (4)

INVENTORES. Concedemos cooperación financiera para patentes, desarrollar y fabricar. Nestal. Salud, 14. (4)

AGENTES activos ambos sexos, tardes. Fénix. Arenal, 26. (5)

COLOCACIONES rápidamente, dependencia, servidumbre, sala contratación. Fénix. Arenal, 26. (5)

SE ofrece buen empleo a joven soltero, sabiendo correctamente inglés y práctico en soldadura eléctrica por arco. Escribid con testimonios al apartado 1256, Madrid. (T)

ESTOS anuncios, Agencia Reyes. Preciados, 27 (plaza Callao). Grandes descuentos. 21333. (18)

COLOCACIONES todas clases, pagando después. Corredera Baja, 7, entresuelo; tardes. (5)

PARA importante casa comercial necesítase botones, 14 a 15 años. Deberá ser inteligente, activo y con cultura capaz permitirle continuar luego como empleado oficinas de la Empresa. Escriban número 4.297. Apartado 911. (9)

REPRESENTANTES bien relacionados, de educación y moralidad, necesitamos en todos los pueblos y capitales. Espléndida remuneración y gran porvenir. Apartado 174, Sevilla. (9)

COCINERA, pocas pretensiones, informada. Plaza San Gregorio, 1, primero. (10)

AGENTES delegados. Importante Institución Enseñanza admite solicitudes para ser representada en partidos judiciales Asturias, Galicia, Vascongadas. Preferibles maestros, profesores, secretarios Institutos, Normales, Escuelas Comercio. Retribución inicial 150 pesetas mensuales. Crecidas comisiones supletorias. Indispensable residencia habitual respectivas localidades. Ofertas con toda clase referencias al apartado 4.088, Madrid. (V)

PARA San Rafael se necesita muchacha formal, para cocina y cuerpo de casa. Poca familia. Indispensable informes. Presentarse martes, 5 a 7. Ladendorff. Bolsa, 16, Madrid. (V)

Demandas

EX comerciante católico, matrimonio sin hijos, se ofrece para ordenanza, oficinas, bancos, portería, colegios, cobrador, completamente informado. Razón: Paseo de San Vicente, 30, segundo derecha. (T)

TAQUIMECANOGRAFA desea colocación familia decente. Francisco Silvela, 19, portería. (T)

SEÑORAS: La Milagrosa, institución católica proporciona servidumbre cristiana. 57269. (23)

DONCELLAS, cocineras, amas, nodrizas informadas. Católica Hispanoamericana. Fuencarral, 88. Teléfono 25225. (5)

NODRIZAS, las mejores y servidumbre todas clases; asistentas, amas secas, proporcionamos gratuitamente. Mundial, llamando 16279. Palma, 7. (8)

PROFESORA particular ofrécese, primera, segunda enseñanza. Teléfono 44400. (T)

CHOFER, carnet especial, sin pretensiones, informado, temporada, fijo, particular, industria. 46363. (16)

Se ofrece asistenta sabiendo obligación. Teléfono 26051. (16)

SERVIDUMBRE informada facilitamos, Madrid, provincias. Cruz, 30. Teléfono 11716. (T)

DEPENDENCIA, servidumbre, informada, garantizada, rápidamente, solicitad. Teléfono 20207. (5)

OFRECESE cocinera, doncella, señorita francesa y española, para niños. Centro Católico. Dato, 25. 26200. (T)

PROFESORA francesa recibiría cerca de Biárritz, durante las vacaciones, muchachos bajo la dirección de un sacerdote. Escribid: "Saenara". Anglet (Basses Pyrenées), Francia. (9)

CENTROS oficiales, Comercio, Industria, agente colegiado, relacionadísimo, desea representaciones serias importantes, aunque difíciles. Rellere. Madrazo, 27, Madrid. (2)

CARPINTERO. ebanista, económico, y trabajos similares. Teléfono 16068. (3)

OFRECESE túnico jabonero, especializado pinta azul, y demás clases que me exijan. Teléfono 14905. (5)

SEÑORITA alem

Un mahrajá muy demócrata en cuyo Estado no hay ni miseria ni mendigos

Edificios modernos, hospitales espléndidos, bibliotecas populares, grandes jardines, vida patriarcal, naturaleza profundamente pacífica e indolente, esto es Jobhpur, ciudad libre de la India, que no tributa a Inglaterra ni siquiera soldados. Una interviú con el muy amable virrey, conde de Wéllington

(Crónica de M. Schreiber, exclusiva de EL DEBATE para España. Servicio de "Cooperation Francaise")

M. Emile Schreiber, el gran reportero francés, acaba de realizar en Extremo Oriente una encuesta, cuya publicación comenzamos hoy.

Salió de París con su señora, pasó por Palestina, el Irak, Persia e hizo su primera grande escala en Jobhpur, capital de Rajpuana, uno de los más poderosos reinos indígenas de la Federación.

El fin principal de la encuesta de M. Schreiber es estudiar la situación política y económica del Japón; por eso consagrará a este estudio la mayor parte de sus artículos. Sin embargo, al atravesar la India, Siam, la China, ha recogido impresiones muy vivas sobre las condiciones actuales de estos grandes países, observaciones que son el objeto de los primeros artículos.

Jobhpur

La primera larga escala que hacemos es en Jobhpur, capital de uno de los más ricos reinos indígenas de la India. Es el final de una semana de viajes: por tren desde París a Brindisi; en avión desde Brindisi a Gaza; en automóvil de Gaza a Damasco; de nuevo en avión por los cielos del Irak y del Iram

Jobhpur, que tiene cerca de 200.000 habitantes, no cuenta apenas con elementos extranjeros; a lo más unos treinta ingleses.

En los alrededores del hotel hay un grupo de cuatro o cinco tiendas de estilo europeo, pero regentadas por hindúes. No hay más.

Todo el resto de la ciudad sigue siendo lo que fué probablemente en la edad media y aun lo que pudo ser al principio de la era cristiana. Ningún letrero, ningún anuncio publicitario. Las calles, empedradas con largas baldosas, entre dos hileras de casas de un solo piso, cuyas terrazas están en muchos casos pintadas de vivos colores: exactamente lo que debió de ser Pompeya antes de su destrucción.

Muy pocos automóviles, pequeños coches de caballo o carros arrastrados por bueyes. Toda una población morena de gallardo talante: los hombres, tocados con turbantes de colores suaves, rosa pálido, azul pastel...; las mujeres, veladas con telas de tonos muy vivos, llevan, además, sobre la cabeza cántaros de cobre o ánforas; los niños, desnudos, sonrientes y graciosos; y en medio de toda esta agitación, las vacas sagradas, que nadie tiene derecho a detener ni a perturbar en su libre circulación por las calles y los zocos.

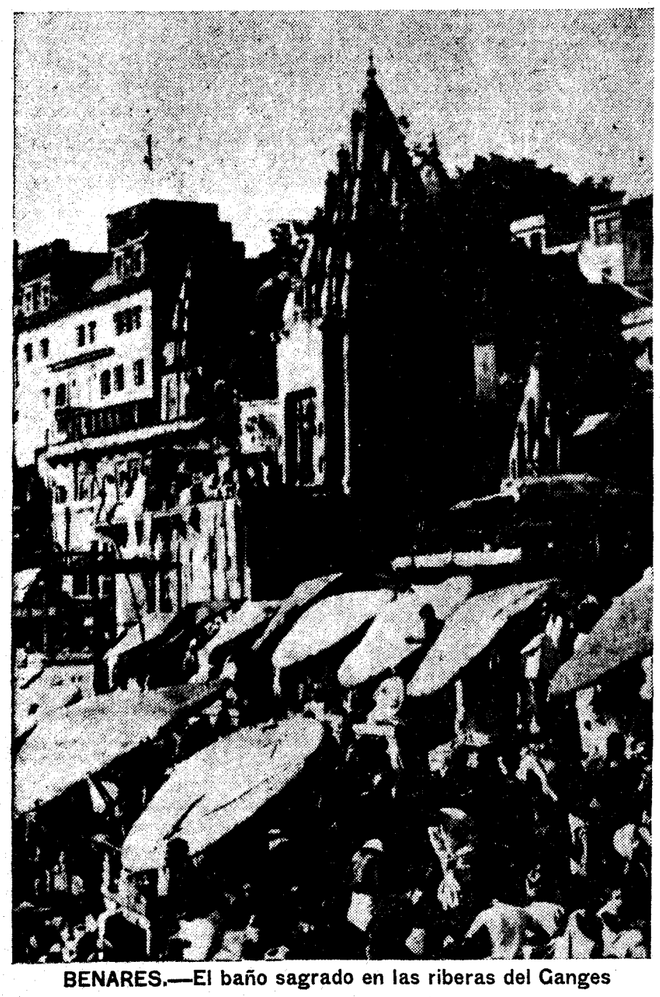

BENARES.—El baño sagrado en las riberas del Ganges

Ancianos de barba blanca, que parecen brahmanes de Lanmé, llevan alegremente su camisa por encima del pantalón, como todos los orientales. Alguien ha dicho, no recordamos quién, que el Oriente se conoce al primer golpe de vista por esta circunstancia: los hombres llevan la camisa fuera y las mujeres dentro del pantalón.

No nos cansamos de mirar a las mujeres que van a buscar agua a la fuente o a los comerciantes acurrucados delante de sus grandes abanicos de colores fuertes. No despertamos curiosidad por parte ninguna. Tampoco despertamos hostilidad, y hasta entrada la noche paseamos por la ciudad sin tropezarnos con un solo europeo.

Un mahrajá demócrata

Al día siguiente, un padre capuchino francés que nos hemos encontrado en el hotel nos presenta a una familia amiga. La señora Ferguson es francesa; su marido, australiano; es uno de los arquitectos del mahrajá. Y nos explica que el Estado de Rajhputana, en que nos encontramos, es uno de los más ricos de la India. En efecto; no hemos visto ni muestras de miseria ni mendigos.

Muchos creen que las Indias son simplemente una colonia inglesa. Pero si hay muchos Estados hindúes, y el de Rajhputana se encuentra entre éstos, cuyos consejeros son ingleses, estos Estados son, en realidad, totalmente independientes de Inglaterra, pues nada recibe de ella ni nada le tributan, ni siquiera soldados.

El principio de Gobierno es aquí completamente materialista. El mahrajá, muy rico, es poderosísimo; pero sus decisiones son intervenidas por un Consejo de cinco ministros, escogidos por él; tres de estos ministros son ingleses. El nombre de este príncipe, que tiene sólo treinta y cinco años, es bastante complicado; se llama Rajeswar Samarad Rajai Mahrajá de Hiraj Sri Sir Umaid Singhji Shig Bahaduir. A la inversa de muchos de sus colegas, que viven fastuosamente en Europa y que se despreocupan de sus súbditos, este mahrajá es muy demócrata y trabaja constantemente para conseguir la felicidad de su pueblo, y parece que tiene éxito, por lo que hemos podido observar.

Aquí no hay paro, tampoco hay servicio militar, todo el mundo es propietario, al menos de un trocito de tierra, de donde saca lo necesario para su sustento; los impuestos son pequeñísimos, y a pesar de ello, el presupuesto tiene siempre superávit, gracias al número considerable de contribuyentes.

El mahrajá ha mandado construir edificios muy modernos para la población. Hemos visitado un hospital espléndido en el que se curan y convalecen los mismos ingleses; una biblioteca popular, que se halla actualmente en construcción; grandes jardines públicos, uno de los cuales contiene imponentes tigres, capturados por el mismo mahrajá. En los alrededores de la ciudad hay inmensos depósitos, que se llenan en el tiempo de las lluvias, que dura aquí muy pocos días. Con el agua así llegada hay bastante para las necesidades de la población de este país, en el que no hay una fuente; un aeródromo, y, en fin, dos soberbios terrenos de polo, porque el polo es el juego que los ingleses han importado a la India.

El mahrajá está construyendo actualmente un nuevo e inmenso palacio; pero se trabaja en esta obra, como en otros edificios públicos, sólo cuando hay exceso de mano de obra y existe amenaza de paro.

Esta es Jobhpur, ciudad admirable, en la que la vida patriarcal más arcaica coincide armoniosamente con las más modernas realizaciones sociales; curiosa lección de adaptación social dada por un mahrajá, casi desconocido en Europa, y que ni siquiera ha hecho estudios, según me dicen.

Cuánto trecho recorrido desde aquellos tiempos en que los mahrajaes muertos iban acompañados a su tumba por sus viudas quemadas vivas en la hoguera; las manitas de estas infortunadas, sacadas en yeso el día de su sacrificio, recuerdan todavía, a la entrada de los palacios, aquellos terribles suplicios tan recientes, pues los últimos apenas datan de cincuenta años.

Un paseo en automóvil por la selva que existe en los alrededores de la ciudad, nos permite encontrar en la carretera bandas de monos, piaras de jabalíes, cantidad considerable de antílopes y de gacelas. Todos estos animales saben, por experiencia, que no tienen que temer nada de los hindúes, y así han perdido el miedo al hombre. Un hindú no mata ningún animal, ni siquiera una serpiente, ni siquiera una mosca, ni siquiera un mosquito. Con mayor razón, no maltrata a ninguno, no come carne, ni pescado ni huevos, y ése es quizás el secreto de su naturaleza, tan profundamente pacífica y tan indolente.

Hacia Delhi

Salimos de Jobhpur para Delhi. Nuestro viaje a la India ha sido organizado desde París por una Agencia. Felizmente; porque no sube uno a un tren hindú lo mismo que a un tren europeo. Si no quiere uno ir mezclado con la muchedumbre, muy honorable, por cierto, pero no muy limpia, de los indígenas, es necesario reservar de antemano su compartimento. Si esta precaución falta se tienen nueve probabilidades contra diez de no encontrar sitio, singularmente durante la noche.

El virrey de la India, tocado con casco colonial, pasa una revista

Nuestra Agencia se ha preocupado de mandarnos a Johpur todo el equipaje. En los trenes, a pesar de todos los ventiladores, el calor es asfixiante; también lo es el polvo, que se cuela a través de las ventanas cerradas, y en esta atmósfera hacemos el trayecto de cuarenta y ocho horas desde Jobhpur a Agra, y luego desde Agra a Delhi, capital de la India británica.

Ya estamos en la gran estación de Delhi, donde hormiguean viajeros indígenas de todas las razas. Por las amplias avenidas de la ciudad, el chófer hindú nos lleva al hotel, situado lejos del centro, y, por consiguiente, lejos de los indígenas, como es costumbre en la India.

A lo largo de las encrucijadas, policías cubiertos con turbantes rojos regulan la circulación, lo mismo que en Londres o París. Las mangas de sus chaquetas son blancas, y justamente por cima de cada uno de los policías hay instalado un reflector, que proyecta sobre ellos su luz como en el teatro sobre una danzarina: concepción simple y práctica. Hay en Delhi muchos hoteles de primer orden, y por eso choca más la ausencia de tiendas y de vida a la europea, aparte, naturalmente, algunos suntuosos clubs ingleses.

Población pacífica

Al primer golpe de vista nos damos cuenta de que estamos en una capital. Poco antes de la guerra, Delhi reemplazó a Calcuta como capital de la India. Oficialmente se motivó este cambio por el hecho de estar Delhi situada más en el centro del país. Delhi es el punto de unión de todos los ferrocarriles, lo que permite al virrey hallarse mejor y más rápidamente informado, y enviar más fácilmente las tropas a los sitios en que pueden ser necesarias; pero hay otra razón no menos decisiva, y es que Calcuta, por ser ciudad industrial y proletaria, encierra muchos elementos agitadores. En Delhi, ciudad sin industria, la población es pacífica.

Ya antes de la guerra, Inglaterra había comenzado la construcción de los edificios gubernamentales de Delhi apenas terminados ahora. El palacio del virrey ha sido prolongado perpendicularmente a los dos lados de una inmensa avenida por el palacio del Gobierno civil y enfrente por el palacio del Gobierno militar, exactamente iguales para evitar susceptibilidades. Al final de la avenida se levanta un inmenso palacio en forma de circo, en el que se reúne periódicamente el Congreso hindú. Evoca este palacio, en cierta manera, por sus proporciones, el Coliseo de Roma.

Las de los palcios gubernamentales, de una arquitectura muy moderna y construídos con piedra rosa del país, son verdaderamente gigantescas; recuerdan las de los nuevos ministerios de Wáshington. No nos ha sorprendido, al recorrerlos en automóvil en domingo, encontrar los alrededores completamente desiertos. El descanso dominical es riguroso.

Pero cuando volvimos el lunes, apenas encontramos tampoco movimiento. Por grande que sea la India, no llega a dar animación a estos inmensos edificios con los que Inglaterra ha querido dar muestra de su poderío, pero que apenas sirven más que para las atenciones de la administración corriente.

La amabilidad del virrey

Regresamos a los palacios gubernamentales con la esperanza de ser recibidos por el virrey. Como simples turistas, no nos hubiéramos creído autorizados para perturbar con una visita a tan alta autoridad. Pero habíamos leído en los periódicos de Delhi que acababan de sobrevenir disturbios en Karachi. Los soldados ingleses habían hecho disparos sobre la muchedumbre; había habido cerca de 80 muertos, y era más del doble el número de heridos. Los acontecimientos, pues, nos impulsaban a solicitar una audiencia del virrey. Pero tenemos que salir de Delhi esta tarde mismo. Los ingleses son flemáticos; ¿podremos realizar nuestro proyecto? El secretario del virrey contesta sonriendo a nuestras preguntas: "Los acontecimientos a que hacen ustedes referencia conciernen al virrey de Karachi. Y, en realidad, no son acontecimientos de carácter político, porque no son de índole religiosa. Hace algún tiempo un árabe fanático asesinó a un hinduísta. El asesino fué juzgado, condenado a muerte, y ahora ejecutado. Una multitud considerable de musulmanes se ha reunido en su tumba y ha querido llegar hasta Karachi para atacar a los hinduístas. ¿Qué íbamos a hacer nosotros sino lo que hemos hecho, para evitar mayores estragos y un número más grande de víctimas?"

La tesis está muy clara, aunque haya hindúes maliciosos que pretenden que los ingleses atizan cautelosamente los odios de religión favorables a sus conveniencias y a su divisa: «Divide para vencer».

Y ya que los disturbios de Karachi no atañen al virrey, decidimos retirarnos. Pero nuestro interlocutor da al virrey aviso de nuestra presencia y poco después vuelve para decirnos: «El virrey ruega a usted, lo mismo que a la señora Schreiber, que vuelva a verle dentro de una hora, cuando hayan terminado las audiencias.»

A la hora exacta un ayudante nos introduce en el despacho del virrey.

Míster Freeman-Thomas, que hizo su carrera en la India y en el Canadá, y a quien el rey confirió el título nobiliario de conde de Wéllington, es de origen modesto; mas no por eso deja de ser el tipo mismo del aristócrata inglés, alto, esbelto, de una consumada distinción y de una amabilidad celebrada en toda la India.

La interviú

Deja el virrey su mesa de despacho y viene a sentarse con nosotros en un sillón de estilo inglés. Hablamos de los asuntos más diversos, y, naturalmente, también de la situación en la India. El conde de Wéllington, con extremada elegancia, emplea para conmigo el mismo método que Roosevelt para con los periodistas acreditados cerca de la Presidencia yanqui.

«Voy a hablarle a usted con toda libertad; no le concedo ninguna entrevista; tampoco se la niego. Usted tiene la suficiente experiencia para saber lo que puede reproducir de nuestra conversación sin que me cause menoscabo en la posición que ocupo; podrá, pues, publicar bien poca cosa. Esto es un «gentlemen's agreement». No le pido que me dé a leer, antes de publicarlo, lo que escriba; tengo confianza en usted.»

Atado así de pies y manos, ¿qué puedo decir? Por lo menos, puedo decir esto: que he hallado al virrey muy tranquilo y optimista, muy diferente de como nos imaginamos ha de estar un hombre que tiene a su cargo contrarrestar las permanentes amenazas de agitación en la India. Al referirme yo al despertar de Asia, de que tanto se habla lo mismo en Asia que en Europa, y a la eventualidad más o menos lejana de un levantamiento para echar fuera a los europeos, el virrey me respondió: «Hace varios siglos que colaboramos nosotros con los hindúes, y no creo que hayamos llegado ni a la mitad del camino que venimos haciendo juntos.» También le expresé mi extrañeza de ver en la India tan pocos ingleses y aún tan escasas empresas británicas. «Por ahí podrá usted ver —me dice el virrey—hasta qué punto dejamos a los hindúes que vivan su vida.»

En cuanto a la situación económica, el virrey la definió así: «La crisis se ha dejado sentir aquí menos que en otras partes por las pocas necesidades de la población, que no ha tenido que restringirse tanto como en Europa. Desde hace dos años vamos subiendo poco a poco la pendiente y nuestra situación no es inquietante, porque el presupuesto tiene siempre superávit.» ¿Cuántos países de Europa o de América podrían decir lo mismo? El paro, en la medida en que es posible averiguarlo, no excede de unos cuantos centenares de miles de hombres; poca cosa, por cierto, para un población que pasa de los 300 millones.

Nos levantamos para despedirnos; pero el conde de Wéllington quiso antes hacernos los honores de su nuevo palacio. Recorrimos una serie de grandes salones, comedor, habitaciones privadas... La decoración, muy lujosa y de un gusto perfecto; pero enteramente inglesa.

Recuerdo yo a este propósito una presentación parecida que me hizo en 1923 el mariscal Lyautey en Rabat. El palacio de Lyautey en Rabat y sus residencias en otras ciudades marroquíes llevan muebles y decoración del más puro estilo mogrebí. Así se afirma la diferencia de dos métodos de colonización: el inglés vive en ambiente inglés dondequiera que se instala; el francés se inclina sobre la civilización indígena, la protege y la ayuda a desarrollarse.

No nos queda ya tiempo de visitar, antes de salir de Delhi, la fortaleza y los palacios de los Grandes Mongoles transformados aquí en cuarteles británicos. Rodamos ya para Benarés, la ciudad santa, a la que llegaremos mañana al amanecer, después de una nueva noche de sofoco y de polvo.

El baño en el Ganges

Por fortuna llegamos temprano. Y digo por fortuna, porque es justamente al alba cuando hay que ver el baño en el Ganges. Disponemos de un magnífico observatorio flotante: dos sillones en un barco movido por remeros de piel negra y casi desnudos, en las mismas aguas del río. Desde aquí podemos contemplar bien de cerca a ese gentío, hombres y mujeres, que para hacer sus devociones comienzan por beber un poco de agua del Ganges y terminan zambullíndose por completo en el río.

¿Qué resta por decir sobre Benarés? Tanto se ha escrito sobre los palacios que bordean el Ganges, construídos por los más ricos mahrajaes para un día morir en ellos, que es morir en tierra santa, porque todos los que mueren a las orillas del Ganges tienen la seguridad de ir al Paraíso; sobre sus muchedumbres fanáticas; sobre las incineraciones que ahora vemos con nuestros mismos ojos en las hogueras crepitantes, sobre sus faquires y sus moribundos abandonados a las orillas y que por toda medicina o cuidado tiene solamente un poco de lodo del río en la boca... Todo se ha dicho, y me disgustaría repetirlo. Pero sobre lo que no se ha insistido bastante es sobre la increíble, la inimaginable porquería de esta ciudad, que en esto bate todos los «records» posibles.

Y no me ha chocado esta suciedad donde podía esperarse encontrarla. Las incineraciones de cuerpos traídos en parihuelas sin ataúd, pero envueltos en un lienzo, no son repugnantes. Las cenizas, o cuando las familias no tienen bastante dinero para una buena hoguera, los trozos calcinados, son arrojados al Ganges. Al río se arrojan también, según parece, los cadáveres de los recién nacidos y los de los animales. Delante de nosotros, unos cuantos hombres han lanzado con mucha solemnidad al agua el cadáver, adornado de flores, de una vaca sagrada.

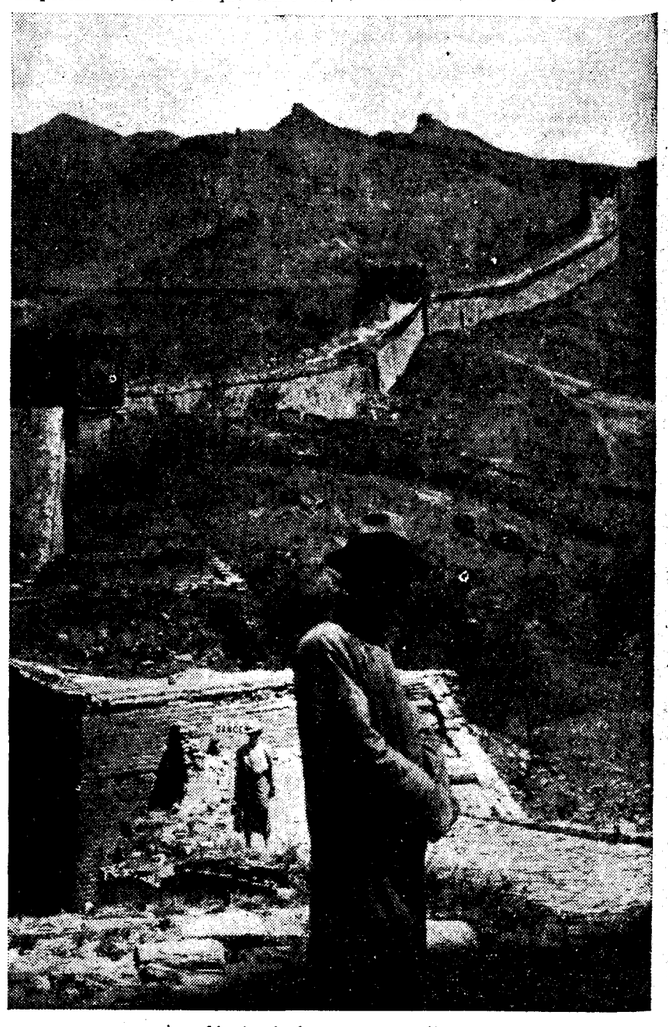

Al pie de la gran muralla

Suciedad con cuarenta grados a la sombra

Pero no es ahí donde está la suciedad de Benarés; es en las orillas, con los escrofulosos y con los aquejados de mil enfermedades contagiosas que allí agonizan; es en las calles, en que nubes de polvo y de moscas fraternizan con los cadáveres traídos hasta el Ganges. Es, sobre todo, en las inmediaciones de los templos, templo de Siva, templo de Vichnú, y de todas las otras divinidades hindúes.

Contrariamente a lo que ocurre con nuestras iglesias y con nuestras catedrales, que se hallan generalmente en un centro bien despejado a los alrededores, los templos hindúes están situados en callejuelas extremadamente estrechas. A lo largo de estas callejuelas hay vendedores de objetos de piedad, mendigos miserables, enfermos, mutilados, hasta locos venidos de todas las Indias a la ciudad sagrada. Imagínese su número y la fisonomía que presentan teniendo en cuenta que en este país no hay, por decirlo así, asistencia pública y que circula libremente esta humanidad miserable, que no es curada en los hospitales ni en los asilos de alienados. Agréguese que estas callejuelas están cubierta de mondas de frutas, de deyecciones, de residuos de flores dedicadas a los dioses y así podrá colegirse vagamente el aspecto de esta ciudad, su olor, su atmósfera en una temperatura que llega hoy a 40 a la sombra.

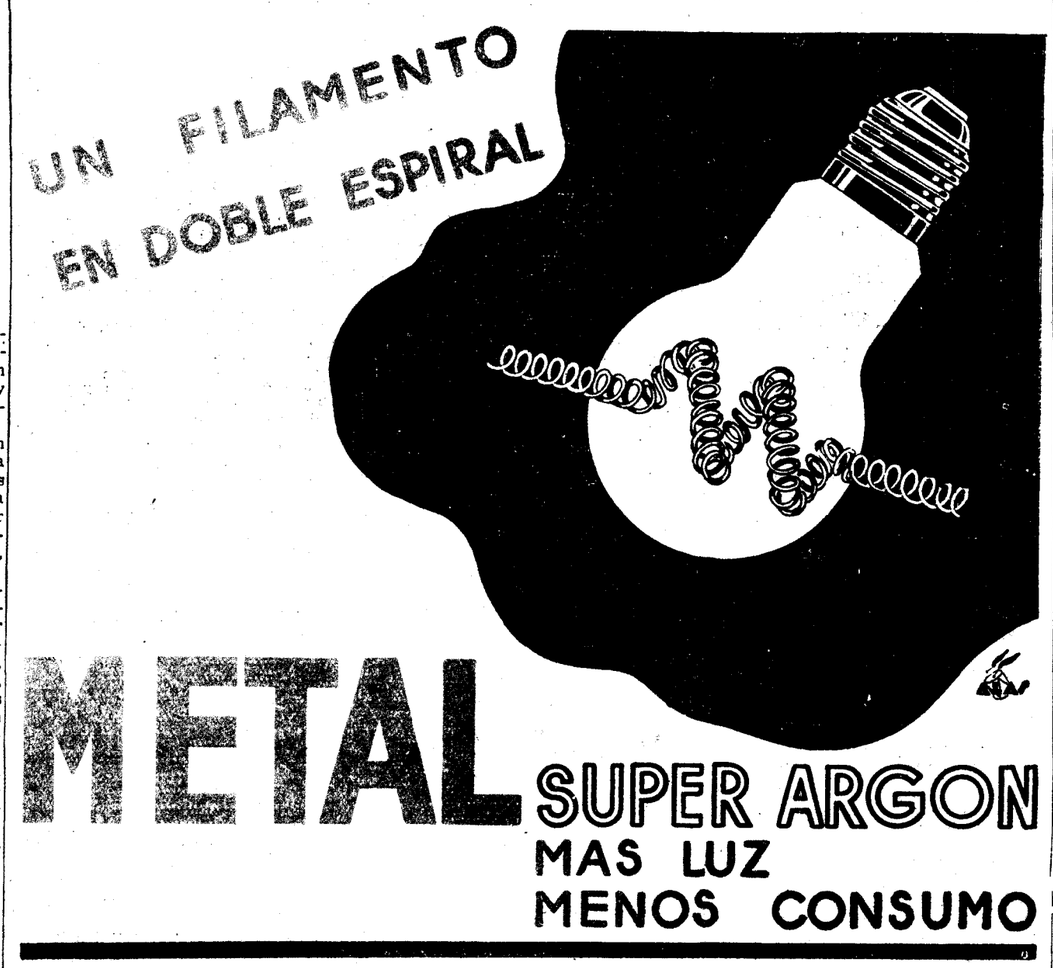

MADRID: PUERTA DEL SOL, 1 (Esquina a Alcalá) — SEVILLA: RIOJA, 5. APARTADO 369
BARCELONA: APARTADO 806
COMPAÑIA GENERAL ESPAÑOLA DE ELECTRICIDAD
APARTADO 150—MADRID