EL TIEMPO (S. Meteorológico E.).—Probable para hoy: Vertiente del Mediterráneo, buen tiempo nuboso; resto de España, seguirán las lluvias, más intensas por el oeste. Temperatura: máxima, 24 en Murcia; mínima, 3 en León. En Madrid: máxima, 13,0 (12,0 t.); mínima, 3,2 (0,0 n.). Presión barométrica: máxima, 700,8 mm.; mínima, 699,0 mm.

EL DEBATE

VEA USTED EN LA ULTIMA PLANA EL ANUNCIO BICOLOR

MADRID.—Año XXVI.—Núm. 8.185 Sábado 22 de febrero de 1936 CINCO EDICIONES DIARIAS Apartado 466.—Red. y Admón., ALFONSO XI, 4.—Teléfono 21090

Ayer fueron nombrados los nuevos gobernadores y se concedió la amnistía

EL HORIZONTE INTERNACIONAL

Sobre todos los sucesos internacionales de estos días, el más sobresaliente quizás es la decisión británica, ya firme, de renovar sus armamentos. En realidad, si se piensa en los 230 millones de libras que importan los planes en estudio, puede decirse que va a reconstruir casi por completo su Escuadra, a reformar totalmente su Ejército y a duplicar las fuerzas de su Aviación. Todo ello con prisa, en menos de un lustro, utilizando no los recursos ordinarios del Tesoro, sino los del crédito.

Aun cuando en sentido estricto los problemas de defensa de un país son de su exclusiva soberanía, bien se entiende que esta decisión del Imperio británico transciende al dominio de la política internacional. Aunque otra cosa quiera parecer, es una revisión del estatuto que se había dado al mundo después de los Tratados de 1919 y marca, sin duda, el punto más alto de la crisis que atraviesa la Sociedad de las Naciones. Porque si Inglaterra no se siente segura, ¿quién podrá mirar tranquilamente a los peligros que amenazan?

No se trata—naturalmente—de hacer un reproche a los gobernantes del Imperio, sino de escoger el síntoma, a nuestro juicio, más claro de la situación actual y el abandono casi definitivo de toda esperanza en el problema del desarme. Por eso aludíamos a la crisis de la Sociedad de las Naciones, ya que la labor de este organismo en tiempo de paz tiene, por imperio del pacto mismo, como principal fin y casi como meta única la reducción y la limitación de los armamentos. Pero ahora en Londres fracasa un poco más cada día la Conferencia para reducir las Escuadras. Y así el mundo, sin que alcancen a disfrazarlo los discursos de los hombres de Gobierno, da la impresión de pánico y parece iniciar una desenfrenada carrera de armamentos. La enumeración de los países que refuerzan sus defensas es instructiva: Holanda, los Países escandinavos, Bélgica, sin olvidar que los Estados Unidos han aprobado en estos días el mayor presupuesto militar de su historia y que los japoneses marchan por el mismo camino. Conviene señalar, en lo que se refiere a Holanda y a Suecia, que esos proyectos son una rectificación de la política seguida en los últimos años.

Al lado de estos síntomas los acontecimientos de cada día no son más que detalles del panorama. Con todo, no carecen de relieve. Recordemos que dentro de diez días se planteará de nuevo la cuestión del petróleo ante el Comité de sanciones de Ginebra, al mismo tiempo que desde Roma sugieren la posibilidad de que lo poco admitido por todos en la Conferencia de Londres quede pendiente de la política sancionista y de la mejoría de la situación en el Mediterráneo. Simultáneamente—y todavía no sabemos si es una finta o un propósito—se habla demasiado de una aproximación germanoitaliana determinada por la ratificación del Pacto francosoviético. Para algunas naciones esto puede ser alarmante. Por último, la única conclusión firme de las conversaciones de París es que en el Danubio no hay posibilidad de arreglo y el obstáculo—la cuestión de los Habsburgo y el problema racista—se presta muy poco a las transacciones y a las fórmulas, sin las cuales toda diplomacia es imposible.

Quizás como resumen deberíamos decir que se ha hecho más difícil toda aproximación entre Alemania y Francia, lo que ya es suficiente para envenenar la atmósfera de las relaciones internacionales al mismo tiempo que Inglaterra traduce en barcos su inquietud no sólo en Europa, sino también en el Extremo Oriente. Porque es muy posible que el silencio de Baldwin cubra deficiencias—no creemos exageración este juicio—que se han notado al alinear para un simulacro de combate a la flota británica en el Mediterráneo; pero, sin duda, ha influído además en el esfuerzo que va a realizarse la política demasiado activa del Japón en el continente asiático.

El retroceso en las perspectivas de paz es indudable, y aun sin decir que ofrezca peligro de guerra inmediato, queda el mal que este peso de los armamentos ha de producir a un mundo que empieza a levantarse de una crisis económica sin precedentes. Lo más grave es que en esta pugna por la supremacía, ni aun los mejor intencionados y más pacíficos pueden permanecer auténticos. La pena del descuido es la existencia nacional.

LA CIFRA EXACTA, por K-HITO

—¿A que no me conoces? ¿A que no me conoces?

PARECE QUE ITALIA NO FIRMARA EL ACUERDO DE LA CONFERENCIA NAVAL

ROMA, 21.—Probablemente, la firma por Italia, de un eventual acuerdo de la Conferencia Naval que se celebra en Londres, dependerá del desarrollo de la política sancionista. Los centros oficiales de Roma dicen que los trabajos que se llevan a cabo en Londres no tuviesen aún más que un carácter técnico, el problema tomaría un carácter político a partir del momento en que se encuentran las bases de un acuerdo.

Se añade que todavía no es conocida la eventual decisión del Gobierno, pero parece seguro que la cuestión de las sanciones no será descuidada por él.

El día 19 último se celebró una reunión en el Palacio de Venecia bajo la presidencia del señor Mussolini, a la que asistieron el subsecretario de la Marina, el señor Aloisi y los miembros de la delegación italiana en la Conferencia de Londres, para examinar la última fase de los trabajos y las primeras conclusiones de la Conferencia.

* * *

ROMA, 21.—Los delegados italianos en la Conferencia naval de Londres, que regresaron a Roma con el almirante Rainiero-Biscia para dar cuenta al señor Mussolini, volverán mañana a Londres.

En los círculos italianos se dice que hay que distinguir entre conclusión de un acuerdo y su firma. Esta constituye un acto de raíz política, efectuado naturalmente por consideraciones de orden político. El Gobierno italiano, cuya decisión aún no se conoce, tendrá, naturalmente, en cuenta las sanciones aplicadas contra Italia.

* * *

LONDRES, 21.—El «Morning Post» se hace eco de los rumores según los cuales Italia tiene la intención de subordinar su adhesión a un eventual acuerdo naval, a la suspensión de la política sancionista y a la retirada de la flota inglesa en el Mediterráneo.

El periódico añade que, según otros rumores, la Gran Bretaña intentará obtener el consentimiento de Francia al rearme naval alemán, en cambio de su propia firma en el pacto aéreo. En ambos casos—dice el «Morning Post»—se insinúa que se obtendrán concesiones políticas del Gobierno de la Gran Bretaña, siendo como es el país más interesado en la limitación de los armamentos navales. Esta es una esperanza errónea. Aunque esté muy interesado en el éxito de la Conferencia, el Gobierno inglés no se prestará a realizar ningún sacrificio, en ninguno de los dos casos.

La actitud de Francia

LONDRES, 21. — El señor Corbín, embajador de Francia y jefe de la Delegación francesa en la Conferencia Naval, ha celebrado hoy una entrevista con el señor Eden.

Se cree que han hablado de los navíos de línea, cuestión que aun no ha sido resuelta por la Conferencia Naval. Se ignora hasta ahora la decisión del Gobierno francés.

El "Star" dice que el Gobierno francés ha decidido rechazar el acuerdo naval en su forma de proyecto actual.

Gastos militares en Yugoeslavia

BELGRADO, 21.—La Comisión de Hacienda ha aprobado por aclamación el presupuesto de Guerra y Marina, que asciende a 2.309 millones de dinares, o sea, el 23 por 100 del presupuesto general.

El ministro de la Guerra ha asistido a la reunión de la Comisión que le aclamó con entusiasmo.

El Consejo de ministros se ocupó de la cuestión de orden público

El Consejo fué en Palacio y el Jefe del Estado habló de la situación internacional

Los ministros se dedicarán a preparar las tareas legislativas

A las once y media comenzaron a llegar los ministros al Palacio Nacional para reunirse en Consejillo y después en Consejo, bajo la presidencia del Jefe del Estado. El titular de Hacienda, don Gabriel Franco, manifestó que tomaría posesión después del Consejo. El ministro de la Gobernación, al que los informadores preguntaron si se había levantado el estado de alarma y la censura, dijo:

—No hay nada nuevo para ustedes.

A las doce y cuarto llegó el presidente, señor Azaña, acompañado del señor Lara, ministro de Justicia, que pasaron a reunirse en Consejillo con el resto de sus compañeros de Gabinete. A la reunión no asistió, por encontrarse todavía ausente, don Plácido Alvarez Buylla, ministro de Industria y Comercio.

A la una y media terminó el Consejo. Al salir el ministro de Justicia, señor Lara, fué preguntado si en el Consejillo se había dado cuenta del decreto-ley de amnistía y del de correspondiente autorización para presentar aquél a la Diputación permanente de las Cortes. El señor Lara contestó afirmativamente y añadió que el señor Azaña quedaba sometiendo a la firma del Jefe del Estado todos los decretos que habían sido aprobados.

El ministro de Trabajo, don Enrique Ramos, facilitó la siguiente referencia verbal del Consejo:

—Se ha hecho la presentación del Gobierno al Jefe del Estado, y después el presidente del Consejo ha expuesto los asuntos de orden interior que ha encontrado y de cómo se tramitarán y resolverán. Después, por el Presidente de la República se ha hecho también un análisis detenido de los asuntos de los distintos departamentos que deben ser resueltos por el nuevo Gobierno. Hay una amplia firma, cuyo detalle se dará en la Presidencia.

Añadió el señor Ramos que había sido aprobado un expediente de libertad condicional a favor de veintidós penados.

A las dos de la tarde salió el presidente del Consejo de la cámara presidencial y manifestó que había permanecido despachando con Su Excelencia una extensa firma.

Añadió que la mayor parte de los asuntos eran conocidos por los informadores.

AMPLIACION

El Consejo de ministros se inició bajo la presidencia del señor Alcalá Zamora. Tomó la palabra el señor Azaña para informar al Jefe del Estado de la situación política, y de una manera especial de cuanto afecta al orden público. Dió cuenta al pormenor de los sucesos de diferentes puntos de España, y dijo que ayer había mejorado notablemente el orden público y que los desmanes serán dominados de un modo inmediato. Explicó los hechos ocurridos como consecuencia de la falta de enlace entre las autoridades mandatarias del Gobierno anterior y las de éste.

El Gobierno ha aceptado un encargo que no hubiera deseado tan precipitadamente. Lo aceptó como cosa ineludible en el momento en que su antecesor hubo de dimitir.

La falta de enlace y el orden público

Se ha podido comprender, por lo visto, la prisa del señor Portela Valladares en que se efectuara el cambio político y el traspaso de poderes. Le fallaban los resortes por desmoralización de algunas autoridades. En varias provincias, al constituirse el nuevo Gobierno, se han encontrado sin gobernador y sin otros funcionarios subalternos, que prácticamente habían abandonado los cargos.

Realmente ha habido provincias completamente desguarnecidas, donde si los desmanes no han sido mayores se debe a que las turbas no han ido más allá.

Los resortes, recuperados

El Gobierno, según dijo el señor Azaña, ha recuperado los resortes de mando, y la situación ha mejorado notablemente, y no cree que se cierna ninguna amenaza. Dió cuenta el señor Azaña de lo ocurrido en algunos penales. Es en éstos donde ha habido situaciones más difíciles. En Cartagena, al levantarse los presos comunes inclusive, pusieron de parapeto para evitar la represión a los presos políticos, como los ex consejeros de la Generalidad. Felizmente—dijo—, estos plantes han sido dominados.

Captura de evadidos

Respecto a la liberación de los encarcelados de Asturias, como ha servido para que salgan delincuentes comunes, el señor Azaña comunicó que se dieron inmediatas órdenes de reintegración de los evadidos y que van siendo detenidos todos los de delitos comunes. Por una confusión, dada la dualidad de autoridades y funciones, ha ocurrido esto, y los delincuentes comunes se sumaron lo mismo que aquellos a los que no correspondía, por la gravedad de la pena, la prisión atenuada.

El carácter de la amnistía

Insistió el señor Azaña en que se mantendrá el orden sin desfallecimientos, y que los hechos ocurridos con cosas de los primeros momentos, y se cortarán en seguida. En alguna provincia abandonada, a falta de autoridad de Gobierno, se constituyó en exclusiva garantía del orden el jefe de la

Gran parte de Sevilla, inundada

No pueden circular los tranvías y media ciudad está sin teléfono. Más de doce mil personas recogidas. Varios desaparecidos. El agua alcanza un cuarto de metro en las calles. Parece que baja el nivel del Guadalquivir

SEVILLA, 21.—Continúa el temporal, y aun cuando esta mañana se despejó el cielo, ha vuelto a caer un fuerte aguacero.

El alcalde ha tenido noticia de que, según la Confederación del Guadalquivir, el río empieza a descender. Sin embargo, la persistencia de la lluvia hace temer que el peligro no haya desaparecido.

Las aguas han rebasado en el muelle el punto de referencia para la navegación. En la huerta del Rosario, una familia y sus ocho hijos fueron salvados cuando estaban a punto de perecer. En San Juan del Río han sido alojadas 300 personas en unos almacenes. En Triana han sido salvadas hoy 60 personas.

Se han anegado por completo muchas calles de la ciudad y han tenido que suspender su servicio los tranvías de la línea de circunvalación.

Varios desaparecidos

Hay muchas personas arrastradas por las aguas, que han desaparecido. Un matrimonio que fué a comprar naranjas a una huerta próxima a San Juan de Aznalfarache, ha desaparecido también.

El gobernador interino tiene noticias de que en los pueblos los destrozos son de importancia.

El alcalde ha recibido noticias del ministro señor Blasco Garzón anunciándole que se interesa mucho para que se envíen recursos, y que explicará al Gobierno la magnitud de la catástrofe. Al mismo tiempo aconseja se estudie la desaparición definitiva del barrio de Amate y otros lugares que no reúnen condiciones para utilizarlos como viviendas.

El alcalde se ha dirigido al Gobierno pidiendo designe un ministro para que venga a Sevilla y pueda darse cuenta de la magnitud de la catástrofe e informe debidamente al Gobierno de las graves pérdidas sufridas.

Socorros para los damnificados

El ministro de la Gobernación ha enviado al alcalde, por giro telegráfico, 6.000 pesetas con destino a los damnificados, y se siguen recibiendo numerosas aportaciones.

El abastecimiento de víveres y alojamiento de los damnificados está normalizado y se realizará en tanto subsistan estas circunstancias.

A la Puebla del Río, en San Juan y Villaverde, el gobernador ha enviado esta mañana socorros.

Un propietario de San Juan de Aznalfarache ha puesto a disposición de las autoridades una casa con destino a los damnificados, cuya finca tiene capacidad para más de 200 personas.

El gobernador interino ha solicitado del Gobierno recursos y se dice que en el Consejo se tratará de atender la petición de medio millón de pesetas para Sevilla.

Se ha solicitado del ministro de la Guerra que autorice al general de la División para que pueda disponerse del material de Intendencia.

En el que fué Pabellón Real de la Exposición se ha instalado un hospital para acoger a los enfermos que son retirados en las barriadas.

De diez a doce mil personas recogidas

Por la noche, el Guadalquivir continuaba la tendencia a decrecer. Han caído tres enormes aguaceros. En Triana han sido encontradas rotas tres defensas de las que se colocaron. El alcalde ha condenado duramente este hecho. Las defensas han sido repuestas inmediatamente. Se han recogido hasta ahora diez o doce mil personas, que son atendidas por una Comisión oficial nombrada a este efecto. La suscripción alcanza ya 125.000 pesetas. Una gran parte de la ciudad está anegada, especialmente la zona de la alameda de Hércules y Capuchinos. No pueden pasar los tranvías, y los vecinos utilizan carruajes, porque el agua llega a un cuarto de metro. En la plaza de Jáuregui se está desalojando una casa de treinta y dos vecinos porque amenaza ruina. La mitad de la ciudad no tiene comunicaciones telefónicas, pues los registros se han anegado y no funcionan.

Los pabellones de la plaza de España se han habilitado para las familias recogidas. Una mujer recogida en Triana murió a poco de la impresión. Se llamaba Josefa Rosado, de cincuenta y dos años. Otra mujer recogida en el pabellón de Méjico, dió a luz una niña. Fué trasladada inmediatamente al Hospital Central. El gobernador civil ha enviado 500 pesetas a San Juan para los damnificados. En este pueblo se ha formado un Comité para auxiliar a los perjudicados.

* * *

VALLADOLID, 21.—Durante la inundación producida ayer por el desbordamiento del Esgueva, las aguas invadieron la Casa de Cervantes, situada en la parte más baja de la calle del Rastro, y alcanzaron dos metros de altura dentro de la biblioteca pública instalada en el piso inferior. Quedaron estropeados 2.000 volúmenes y el mobiliario de la época de Cervantes. Las pérdidas se calculan en 40.000 pesetas.

Mañana, colecta para las escuelas católicas

Mañana, domingo, se hará en las iglesias de Madrid la colecta para las escuelas católicas.

La Directiva de "Cruzados de la Enseñanza" ruega a los católicos madrileños que aumenten sus donativos cuanto les sea posible, teniendo en cuenta el derroche que en los próximos días se hará en gastos superfluos y que ofrezcan sus limosnas a la enseñanza católica a título de desagravio.

LO DEL DIA

La amnistía

El Gobierno ha considerado el problema de la amnistía como uno de los más apremiantes. Y ha llevado el asunto a la Comisión permanente de las Cortes, que se ha reunido ayer.

La Comisión ha prestado su voto favorable. Los diputados que en ella representan a las minorías no gubernamentales han expuesto las salvedades que pueden verse en otra parte y las consideraciones de índole general en que fundan finalmente su resolución.

Las salvedades eran necesarias por la índole del caso. No puede ocultarse al Gobierno la extremada gravedad de la revolución de octubre, que fué una verdadera rebeldía contra el Estado. El Gobierno, sin embargo, al solicitar esta autorización, lo hace porque considera la amnistía como una medida necesaria para gobernar. Por hallarse mejor situado, puede apreciar y juzgar mejor que nadie. Ante la invocación de tan altos intereses, la Comisión permanente ha concedido al Gobierno un margen de crédito. La autorización concedida, dijo el presidente de las Cortes, "es una muestra del deseo que tienen todos los partidos políticos representados en la Cámara de facilitar la labor del Gobierno y de procurar el bienestar del país y la convivencia de todos los ciudadanos".

Tiene, pues, el Gobierno en sus manos las salvedades doctrinales ineludibles ante un problema de tanta gravedad; y tiene también la autorización que en nombre de altos intereses del Estado solicita. Aquéllas no podían excusarse; ésta pedida en tal forma, no podía ser negada. A él corresponde ahora hacer el uso que convenga.

Obreros despedidos

Los obreros municipales de Madrid que secundaron el movimiento revolucionario de octubre vuelven a los puestos que antes ocuparon. Para ello, los concejales socialistas y republicanos de izquierda que acaban de ser repuestos han acordado el despido fulminante de un millar de trabajadores. No importa que estos obreros ofrecieran sus servicios al Ayuntamiento movidos por la necesidad. Mucho menos puede pesar en el ánimo de los concejales repuestos la consideración de que esos obreros prestaron una labor ciudadana en momentos difíciles para la sociedad. ¡Donoso obrerismo éste que no se ejercita si no es a través de los censos de la Casa del Pueblo! Sólo el obrero socialista tiene todos los derechos, merece toda clase de protecciones. ¡Pobre de aquel que se resista a formar en los cuadros sindicales del marxismo! Para éste todo serán coacciones, amenazas, persecución. Por eso, ¿qué puede importar a los concejales madrileños el despido de un millar de trabajadores si éstos no pertenecen a la Casa del Pueblo? Pero también estos obreros tienen sus necesidades, también ellos merecen cuidado y tutela, también ellos sentirán el hambre a que el socialismo les condena por el horrible delito de haber ocupado unos puestos que fueron abandonados para contribuir al triunfo de la revolución. Quizá muchos de estos obreros que ahora despide el Ayuntamiento dejaran otras ocupaciones menos halagüeñas para buscar la seguridad que ofrece la permanencia en una Corporación oficial. Ahora quedarán sin una cosa y sin la otra. Pero estas consideraciones no han pasado siquiera por la mente de quienes están decididos a defender a ultranza a los obreros con tal de que sean obreros revolucionarios.

Bien, pero prevenidos

El jefe del Gobierno, ante el Presidente de la República y en el Consejo de ministros celebrado en Palacio, ha insistido en que «mantendrá el orden público sin desfallecimientos», y que «no cree que se cierna ninguna amenaza sobre éste en los días próximos». Ha explicado los hechos ocurridos en bastantes provincias españolas por la «vacación de la autoridad», que realmente se produjo al cesar los gobernadores nombrados por el Gobierno anterior, y que se creyeron desasistidos con la dimisión de Portela, sin comprender quizá que las autoridades no pueden dejar sus puestos hasta que toman posesión de ellos quienes han de sucederles.

Bien están estas afirmaciones del presidente del Consejo de ministros; pero importa, al Gobierno en primer lugar, vivir prevenido. Porque es evidente que cualesquiera alteraciones de orden público que ahora se produjeren, contra quien van, quiéranlo o no sus iniciadores, es contra el Gobierno, para debilitar la autoridad de éste y crearle conflictos nuevos sobre los que ya tiene encima.

Medios de investigación y de comprobación los tendrá el Gobierno para averiguar si existe un posible plan de agitaciones sucesivas, que hoy pueden ser unas manifestaciones inocuas, a base de vías y de recorridos de calles, y mañana pueden degenerar en motines aislados, para pasar más tarde a grandes actos o a algaradas ya dispuestas, con ocasión de fastos revolucionarios que probablemente los agitadores no desperdiciarán.

Bien hará, pues, el jefe del Gobierno en matener la temperatura moral necesaria para que todos los resortes del mando respondan cuando llegue el momento, que ojalá no llegue nunca. Pero es de elemental prudencia política que el Gobierno viva prevenido.

Las tropas italianas se acercan a Amba Alagi

El primer Cuerpo de Ejército ha ocupado Aderat. Continúan los disturbios en la región de Godjam

ROMA, 21. — *Comunicado oficial. El mariscal Badoglio telegrafía: "El primer Cuerpo de Ejército ha ocupado la importante posición de Aderat, al sur de Uia.*

La aviación se ha mostrado muy activa en todo el frente.

En el frente de Somalia, la situación no ha sufrido ningún cambio."

* * *

ROMA, 21.—El comunicado de hoy demuestra que el primer cuerpo de ejército, el del general Santini, continúa su avance hacia el sur. El ala izquierda, cuyo avance está fuertemente protegido por el segundo cuerpo de ejército, tiende a impedir a las fuerzas abisinias del Tigré y también que se repleguen hacia las del ras Mulughetta que se reorganiza actualmente en Amba Alagi.

Se cree que las fuerzas abisinias del Tigré ocupan las posiciones siguientes: las tropas del ras Seyum, que estaban en Abbi Addi, se desplazan hacia el oeste. Importantes reservas se concentran hacia el lago Achianghi. En el Chire continúan las tropas del ras Haileu, Burru e Imeru y en el Semien las de los ras Makonen y Andalacciu, que se elevan a diez mil hombres. Favorece a estos ejércitos el terreno que presenta grandes dificultades para los tanques y la aviación. Gran parte de ellos la forman tropas regulares.

* * *

ROMA, 21.—Se comunica de fuente bien informada que el avance italiano señalado por el comunicado de hoy no llega a ajustarse a la realidad, ya que tiene bastante mayor amplitud de la señalada y que las tropas italianas se acercan mucho más a Amba Alagi, donde parece inminente el desarrollo de importantes acontecimientos.

* * *

ASMARA, 21.—(Del enviado especial de la United Press, Reynolds Packard, con las fuerzas italianas.)—El Ejército italiano ha realizado hoy un importante avance al posesionarse 30.000 soldados del primer Cuerpo del Ejército de otras 180 millas cuadradas más de territorio etíope.

Siguiendo muy de cerca a la retaguardia del ras Mulugueta, la primera línea de las fuerzas del general Badoglio se encuentra actualmente a dos millas y media de Amba Alagi.

Desde el puesto de observación donde el mariscal Badoglio se colocó para dirigir el avance, he visto cómo iniciaban el avance destacamentos de fuerzas regulares y de "camisas negras" desde sus puestos más allá del monte de Amba Aradam, recientemente conquistado, logrando sus objetivos a las once de la mañana sin haber disparado ni un solo tiro.

El único signo del enemigo eran las largas columnas de humo. Obreros de carreteras y equipos de operadores telefónicos y telegráficos seguían a las tropas.

Al mismo tiempo se informa que los habitantes de la región del Tigré, por la cual tenían que pasar las tropas del ras Mulugueta en su retirada, se han amotinado y han matado a todos los soldados etiopes fugitivos que les hablaban en dialecto distinto al del Tigré.—**United Press.**

* * *

ADDIS ABEBA, 21.—Hoy se ha publicado un comunicado oficial que califica de «derrota estratégica» la batalla de Enderta, que duró cinco días.

El comunicado dice que el ras Mulugueta, deseando evitar un intenso fuego de Artillería, ordenó una retirada estratégica, que el cuerpo enemigo de avance no pudo impedir.

Las bajas etiopes desde el 12 de febrero hasta el 17 del mismo mes, han sido ciento cuarenta y siete muertos y doscientos sesenta y ocho heridos.

Se han registrado intensos bombardeos en Magalo, Gouero, Ginir y Korem, mientras que en el sur, las bombas de gas han matado a tres personas y diez mulos, incendiando muchas chozas.—**United Press.**

* * *

LONDRES, 21.—El corresponsal del «Daily Telegraph» en Addis Abeba cree saber que continúan todavía los conflictos interiores de Gojam, y que esta es la causa por la cual el emperador ha dado orden al edecán de la Corte para que salga de Dessié, y vaya a aquella provincia, con tropas.

Los dos sacerdotes más destacados de Addis Abeba han salido también para Gojam en misión de paz.

Uno de los hechos más sorprendentes en el curso de la guerra es como ha aumentado la ayuda extranjera a Etiopía. Además de los muchos europeos que se han unido a las ambulancias extranjeras de la Cruz Roja, se ha abierto un Centro para Protección a la Infancia. En breve se espera en Addis Abeba la llegada de un equipo de veterinaria.—**United Press.**

EXTRAORDINARIO DEDICADO A LA PRIMERA FUNDACION DE BUENOS AIRES

Mañana, domingo, se pondrá a la venta en toda España el extraordinario dominical de EL DEBATE, dedicado esta vez a la primera fundación de Buenos Aires. He aquí un índice de su contenido:

EL ORIGEN HEROICO DE AMERICA, por Fernando Jiménez-Placer.

VIAJES AL RIO DE LA PLATA Y FUNDACION DE BUENOS AIRES, por Carlos Pereyra.

PUEBLOS INDIGENAS ARGENTINOS A LA LLEGADA DE LOS ESPAÑOLES, por F. Márquez Miranda.

BUENOS AIRES A TRAVES DE LA HISTORIA (plana gráfica).

DEL POBLADO DE MENDOZA A LA GRAN CIUDAD ACTUAL (plana gráfica).

BASES JURIDICAS DE LA EXPEDICION DE MENDOZA, por Santiago Magariños.

GEOGRAFIA HISTORICA DE LAS COSTAS DEL RIO DE LA PLATA, por Julio Guillén.

LOS TALLERES SEVILLANOS, FOCOS DEL ARTE HISPANO COLONIAL, por José Hernández Díaz.

Indice - resumen

22 febrero 1936

Cinematógrafos y teatros ...	Pág. 4
Bolsas ...	Pág. 4
Deportes ...	Pág. 5
Charlas del tiempo ...	Pág. 5
Notas gráficas de actualidad	Pág. 6
Crónica de sociedad ...	Pág. 7
La vida en Madrid ...	Pág. 7
Anuncios por palabras.	Págs. 8 y 9
Folletín ...	Pág. 9
Aventuras del Gato Félix ...	Pág. 9
Notas del block ...	Pág. 10

—o—

MADRID.—Primera sesión del Ayuntamiento del 12 de abril.—Acordó declarar cesantes a todos los obreros admitidos en octubre de 1934, y suprimir el culto y las religiosas en el Asilo de la Paloma.—El aviador cubano Menéndez llegó ayer a Cuatro Vientos (**páginas 5 y 10**).

—o—

PROVINCIAS.—Gran parte de Sevilla inundada. No circulan tranvías y media ciudad está inundada. Doce mil personas recogidas. Varios desaparecidos. Tiende a bajar el Guadalquivir.—El agua causa daños en la Casa de Cervantes, en Valladolid.—Inundaciones en Zamora.—Un fuego destruye el Ayuntamiento de Valleruela de Sepúlveda (Segovia) (**pág. 3**)

—o—

EXTRANJERO. — Los italianos llegan en su avance hasta Amba Alagi. En Alemania se declara incompatible el pacto francosoviético con el de Locarno.—Italia no firmará el acuerdo naval si continúan las sanciones.—El Gobierno francés ha obtenido un voto de confianza de la Cámara (**páginas 1 y 3**).

guardia civil. Este problema de orden público guarda relación con el de la amnistía. Se sometió a la firma del presidente el decreto-ley que se llevó por la tarde a la permanente. No esperaba el Gobierno dificultad, porque ante el interés general que puede representar la concesión rápida de la amnistía, los partidos de derecha gubernamental adoptan una posición de defensa de sus principios, pero de asistencia, de manera que habrá el número necesario para que por mayoría se acuerde la concesión.

Afecta ésta a delitos políticos y sociales y deja al margen los comunes. El Gobierno tendrá luego que dar cuenta a las Cortes de cómo ha utilizado esta autorización. Es evidente que con motivo de movimientos sociales y políticos se realizaron hechos personales, incluso de venganzas familiares, que no pueden quedar amparados por esta clase de amnistía. Precisamente la ponencia encargada al señor Lara, ministro de Justicia, se refiere a esta discriminación necesaria. El ministro acudirá a la reunión de la Permanente.

Discurso de S. E.

Después del señor Azaña, cuyas palabras, lo mismo las pronunciadas ante S. E. que con los ministros, recogemos anteriormente, habló el señor Alcalá Zamora. Este se ocupó, sobre todo, de la cuestión internacional. A este asunto dedicó cerca de una hora para informar al ministro y a todo el Gobierno de aspectos que quizá no conocieran. Se ocupó también de asuntos de otros departamentos.

Expuso también algunas ideas constitucionales sobre las facultades del Jefe del Estado. Dijo, por ejemplo, que la firma del decreto autorizando la lectura de un proyecto de ley no empece la posterior facultad de veto, porque en algunas ocasiones—y citó precedentes de la Cámara anterior—los proyectos se desfiguran en las Cortes hasta vulnerar a veces la Constitución o la legislación preferente.

Consejillo

Por último, los ministros se reunieron en Consejillo para tratar en especial de nombramientos. Algunos de éstos se refieren al ministerio de la Guerra, donde figura una combinación militar en la que se cuenta al general Franco. También hay nombramientos del ministerio del Trabajo.

La lista de gobernadores se acordó hacerla pública por la tarde, a fin de que las autoridades provinciales tomen posesión a la mayor rapidez. La combinación no afecta ni a Cataluña ni a Asturias.

También se trató de la distribución de trabajo preparatorio de leyes.

La lista de gobernadores

A las seis y cuarto de la tarde facilitaron en la secretaría del jefe del Gobierno el siguiente índice de firma:

Nombrando gobernador civil de Alava a don Emilio Francés Ortiz de Elguea; de Albacete, a don José María Lucas Parra; de Alicante, a don Francisco Valdés Casas; de Almería, a don Juan Peinado Vallejo; de Avila, a don Antonio Encina García; de Badajoz, a don Miguel Granados Ruiz; de Baleares, a don Isidoro Arce Lausín; de Cáceres, a don Miguel Canales González; de Ciudad Real, a don Fernando Muñoz Ocaña; de Córdoba, a don Antonio Rodríguez de León; de Granada, a don Aurelio Matilla García del Barro; de Guipúzcoa, a don Jesús Artola Goicoechea; de Huesca, a don Rafael Bosque; de Jaén, a don José Echevarría Doboa; de Logroño, a don Carlos Fernández Shaw; de Málaga, a don Enrique Valmaseda; de Palencia, a don Antonio Bois Roig; de Salamanca, a don Antonio Cepas López; de Santander, don Manuel Ciges Aparicio; de Segovia, don Adolfo Chacón de la Mata; de Sevilla, a don Ricardo Corro Moncho; de Soria, a don Alfredo Cabanillas Blanco; de Teruel, a don Manuel Pomares Monleón; de Toledo, a don Vicente Costales Martínez; de Vizcaya, a don José María Varela Rendueles; de Zamora, a don Luis Lavín Cautier, y de Zaragoza, a don Angel Vera Coronel.

Mandos militares

Guerra.—Nombrando para la Comandancia militar de Canarias al general don Francisco Franco.

Para la Comandancia militar de Baleares, al general de división don Manuel Goded.

Para la jefatura del Estado Mayor Central, al general Sánchez Ocaña.

Decreto admitiendo la dimisión del cargo de delegado gubernativo de Ceuta a don Fernando Arango y Solís.

Para el mismo cargo a don José Ruiz Flórez.

Admitiendo la dimisión del cargo de delegado gubernativo de Melilla a don Leopoldo de Miguel y nombrando para el mismo cargo a don Diego Jiménez Castellanos.

Admitiendo la dimisión del cargo de delegado del Gobierno en Mahón a don Juan Reyes Ortiz.

La labor legislativa

Una vez terminada la labor de acoplamiento de altos cargos, los ministros, de acuerdo con el jefe del Gobierno, comenzarán a preparar la labor esencialmente legislativa anunciada en el pacto electoral. Habrá frecuentes reuniones con el señor Azaña, a fin de que esté preparada en el momento en que la Cámara quede constituída definitivamente.

Los proyectos abarcan varios ministerios. Reforma agraria, algunos aspectos de Instrucción pública, legislación social, etc. Respecto a la última, parece que se tendrá en cuenta la experiencia anterior en cuanto a errores y aspectos impracticables en que se incurrió anteriormente.

El orden público

Las impresiones de orden público eran anoche mejores. Es posible que el señor Azaña hable hoy de nuevo por «radio» para precisar la política de orden público.

En cuanto a las manifestaciones anunciadas por algunos diarios, no parece que lleguen a tener realidad, pues en los propios centros obreros se consideran inútiles, y el Gobierno no las estima convenientes.

Martínez Barrio en la Presidencia

Al abandonar la Presidencia, el señor Martínez Barrio manifestó a los periodistas que había saludado al señor Azaña, con quien había cambiado impresiones, como de costumbre, sin que hubiera nada de particular. Se le preguntó si se adelantaría la fecha de apertura del Congreso y el señor Martínez Barrio dijo que no habría necesidad de hacerlo. Mientras todo se haga normalmente, agregó, será mucho mejor. Por su parte, el señor Lara dijo a preguntas de los informadores que el decreto ley de amnistía se aplicaría con arreglo a los trámites que marca la ley. Hay que hacer la petición al fiscal para que éste resuelva. Añadió que había casos clarísimos, como el del señor Companys, y aun así tenía que esperarse a la reunión del Tribunal de Garantías.

* * *

El presidente del Tribunal de Garantías, preguntado por los informadores acerca de cuando se reuniría dicho organismo, dijo que después de conferenciar con el señor Azaña, se haría inmediatamente. Cuanto antes, agregó; a ser posible hoy mismo; pero se tropieza con la dificultad de que la mayoría de los miembros de que se compone el Tribunal residen fuera de Madrid, por lo que hay que avisarles y esperar que puedan llegar a la reunión. Supongo por todas estas causas que la reunión se celebrará el lunes próximo. Se le preguntó cuántos miembros hacían falta para acordar la amnistía de los consejeros de la Generalidad en la que intervino el organismo, y dijo que era precisa la mayoría. Como el Tribunal se compone de 28 miembros, tendrán que reunirse alrededor de 14. He dicho al presidente del Consejo—agregó—que aparte el deseo de complacerle reuniendo al Tribunal cuanto antes, era lógico que para una causa tan simpática como la amnistía yo pusiera todo mi interés y mucho más cuando son unos señores a quienes fuimos nosotros precisamente quienes condenamos.

La reforma Agraria

Por el ministerio de Agricultura se ha acordado la anulación de las elecciones de vocales del Consejo del Instituto de Reforma Agraria, propuestos por patronos y obreros, y la reposición de los antiguos.

También se ha acordado que sean suspendidas las operaciones de devolución de fincas a los grandes de España, e igual medida en lo relativo al pago de las rentas a aquéllos.

El ministro de Agricultura ha fijado los martes y los viernes, de doce a dos de la tarde, para recibir al público, y todos los días, a igual hora, a los señores diputados.

Recepción en Guerra

A las cinco y media de la tarde se verificó en el ministerio de la Guerra una recepción de jefes del Estado Mayor y de la guarnición y alto personal del ministerio. Asistieron, entre otros, los generales Franco, Goded, Núñez de Prado, Pardo, Casademunt, López Ochoa, Rodríguez del Barrio, Cabanellas, López Gómez y Miaja.

El general López Ochoa, en nombre de todos, saludó al nuevo ministro de la Guerra, y dijo que todos ellos acataban el Poder constituído y se congratulaban de verle al frente de los destinos del Ejército español.

El general Masquelet contestó agradeciendo las pruebas de afecto que le daban sus compañeros. Dijo que su primordial preocupación sería engrandecer el Ejército, haciéndolo eficiente dentro de la disciplina y levantando su moral. Esta obra, más que del Estado, es de todos los militares, de los cuales espera, como buenos amigos y compañeros que son, una colaboración leal en el servicio del régimen, por el que tenía particular interés.

En Hacienda

El nuevo ministro de Hacienda, don Gabriel Franco, se personó ayer mañana en el ministerio y conferenció con el subsecretario del departamento, quien le puso al corriente sobre los asuntos en trámite.

Se posesiona el subsecretario de Industria y Comercio

Poco después de la una y media se celebró en el ministerio de Industria y Comercio el acto de la toma de posesión del nuevo subsecretario de dicho departamento, don Luis Recaséns Siches. Se la dió el subsecretario saliente, señor Lambiés.

La libertad de Companys

SEVILLA, 21.—Esta noche parece que será puesto en libertad Companys. Ha pasado por Sevilla un automóvil que se dirigía a Puerto de Santa María y los conductores han estado informándose de las partes de la carretera que no están inundadas. También han pasado dos camiones, por lo que se presume que serán puestos en libertad varios presos. Una vez recogidos los libertados, los coches no se detendrán en Sevilla, sino que tienen prisa de dejarlos en Cataluña.

Comentarios franceses

(De nuestro corresponsal)

PARIS, 21.—Sobre España—ya era hora—comienza a hacerse el silencio. Los diarios de la noche apenas si publican ahora informaciones sobre los últimos motines y los acuerdos del Consejo de ministros. Unicamente en la primera edición del «Echo de París», de esta madrugada viene una crónica de su corresponsal en Barcelona, donde se pinta la situación con negros colores. Allí ni se abre un enconado pleito de autonomía—afirma el articulista—, sino de independencia. Opinión y Prensa en ésta muéstranse unánimes en compadecer al señor Azaña por la tarea a que sus compromisos le obligan. A aumentar el pesimismo ha venido el artículo de «L'Humanité» de esta mañana. En él ya se empieza a lucir descontento y hasta en un titulillo se tacha al Gobierno de reacio en cumplir sus compromisos con los marxistas. Faltando a la verdad, desde luego. «L'Humanité» afirma que el bloque comprometióse en el manifiesto a decretar inmediata y absolutamente la amnistía, cuando lo que dice—textualmente—el famoso documento es que se compromete «a conceder por ley una amplia amnistía», o sea que será amplia, pero no general y, desde luego, se habrá de dar por una ley como la Constitución ordena.

En Bolsa mejoran casi todos nuestros títulos, según se podrá ver en la sección correspondiente. De ahí que haya producido gran extrañeza la no cotización oficial de la peseta en este mercado de cambio y sin que nadie haya podido dar una explicación. Lo más triste es ahora el espectáculo de los españoles que en Francia entran y el modo como se prepara la salida de los que se van. Desde hace un par de días al llegar los trenes internacionales destinados a Francia a la estación de Irún, salen a recibirlos una turba de jovenzuelos mal trajeados y peor hablados, que exige el que se registre a los viajeros con toda minuciosidad en cuerpo y bagaje. El espectáculo resulta deprimente y además inútil. Nuestras autoridades aduaneras—modelo entre las del mundo—deben cumplir con su deber sin que se pongan a su lado para violentarles—o injuriarles—jóvenes más sobrados de odio que de amor al cumplimiento de la ley. Esperamos que el Gobierno pondrá término a tan deprimente espectáculo siquiera por realizarse ante los ojos del extranjero, en el umbral mismo de nuestra patria.

Para la repatriación de los emigrados en ésta, según mis noticias, nuestro Gobierno ha dispuesto el que se les abonen todos los gastos y se les invite a regresar unidos hasta Madrid en dos trenes especiales que a ellos especialmente se dedicarán. El primero de dicho trenes deberá salir de Irún el próximo lunes.—**B. C.**

Más actas al Congreso

A las cinco de la tarde habían llegado al Congreso, según manifestó a los periodistas el secretario, señor Lamoneda, además de las once actas ya conocidas las siguientes:

Giménez Fernández, C. E. D. A. (Segovia).

Antonio Martín Nicolás, de Unión Republicana (Segovia).

Contreras y López de Ayala, CEDA (Segovia).

Cano de Rueda, C. E. D. A. (Segovia).

Moreno Jover, de Izquierda Republicana (Zamora).

Moreno Galvache, de Unión Republicana (Murcia).

Joven Hernández, de Unión Republicana (Zaragoza, capital).

Benito Pabón, independiente (Zaragoza, capital).

Castillo Blasco, socialista (Zaragoza, capital).

Ortiz de Solórzano, C. E. D. A. (Logroño, provincia).

Gil Alvarellos, C. E. D. A. (Logroño, provincia).

Arnedo Mongulián, C. E. D. A. (Logroño, provincia).

Fernández Heredia, C. E. D. A. (Madrid, provincia).

Honorato de Castro, de Izquierda Republicana (Zaragoza).

Tejero Manero, de Izquierda Republicana (Zaragoza, provincia).

Angel Galarza, socialista (Zamora).

Fuentes Pila, de Renovación (Santander).

Sainz Rodríguez, Renovación (Santander, provincia).

Pérez del Molino, C. E. D. A. (Santander, provincia).

Ceballos Botín, C. E. D. A. (Santander, provincia).

Sánchez de Mobellán, C. E. D. A. (Santander, provincia).

Serrano Mendicute, C. E. D. A. (Madrid, capital).

Torres Campañá, Unión Republicana (Madrid, capital).

Martínez Barrio, Izquierda Republicana (Madrid, capital).

En total, 35.

Se han recibido también—terminó diciendo—los datos de los escrutinios de las provincias de Avila, Guadalajara, Zaragoza capital y Zaragoza provincia.

FAGIFOR

El mejor específico para la curación de las ENFERMEDADES DEL PECH

Resultados siempre seguros y eficaces en TOS · CATARROS CRÓNICOS BRONQUITIS

CANAS

Invento maravilloso

Para volver los cabellos blancos a su color primitivo a los quince días de darse una loción diaria. Su acción es debida al oxígeno del aire. No mancha ni la piel ni la ropa. Se aplica con la mano como una loción cualquiera. La caspa desaparece rápidamente. Evita la caída del cabello. Unico producto. De venta en todo el mundo. **Registrado en la Dirección General de Sanidad.**

MAS DE UN MILLON DE...

familias españolas usan el purgante

Palmil JIMENEZ

Agradable y siempre eficaz

¡CUIDADO CON IMITACIONES!

La Diputación permanente aprobó la amnistía por unanimidad

ADEMAS DE LOS PRESOS POLITICOS Y SOCIALES, EN ELLA ESTAN INCLUIDOS LOS ALCALDES VASCOS

Poco después de las cinco llegaron al Congreso los cinco representantes de la minoría popular agraria en la Diputación permanente de Cortes, así como don Miguel Maura. Los periodistas interrogaron al señor Giméhez Fernández sobre cuál sería su actitud en la reunión de la Diputación permanente en relación con la cuestión de la amnistía, y dijo que todos los representantes de la minoría popular agraria venían a votar la amnistía que el Gobierno pedía en nombre de la paz. Por eso acudían, como un solo hombre, a cumplir con su deber.

—Naturalmente que en esta reunión hemos de salvar nuestros puntos de vista doctrinales sobre el particular, para lo cual, después de terminada la reunión, se facilitará una nota; pero esto no quiere decir que no hayamos de votar la amnistía.

Don Miguel Maura dijo, sobre el mismo particular, que él venía también a votar la amnistía, por dos razones: primero, porque lo exige la paz pública, y en segundo lugar, porque si hay alguna cosa que no tiene la menor duda es el resultado electoral, en que el pueblo se ha manifestado con toda claridad por la amnistía.

Refiriéndose después a los políticos que figuraban a su derecha; es decir, más concretamente a la C. E. D. A., «esta organización—terminó diciendo—ha dado un ejemplo de patriotismo, que es, en principio, algo que ansía el país, la paz y la convivencia entre todos los españoles».

El señor Giménez Fernández dijo luego ante los periodistas que tenía interés en declarar que unas manifestaciones aparecidas como suyas en «La Vanguardia» eran totalmente apócrifas, y que desde hoy en adelante no hablará más que por medio de notas, escritas de su puño y letra.

La sesión

A las siete y media de la tarde terminó la reunión de la Diputación permanente de las Cortes, que había presidido el señor Alba, con asistencia del ministro de Justicia, señor Lara, y los señores Martínez Barrio (Unión Republicana), Cid (agrario), Carrascal, Giménez Fernández, Ladreda, Alvarez Robles y Moutas (Ceda); Largo Caballero y Lozano (socialistas). Alvarez (don Melquiades) (liberal demócrata), Blasco y Cantos (radicales), Maura (republicano conservador, Sánchez Albornoz (Izquierda Republicana), Irazusta (nacionalista vasco) y Goicoechea (Renovación).

El señor Irazusta ostentaba la representación del jefe de los nacionalistas vascos, señor Horn, que ha renunciado a su cargo de diputado permanente. La representación del señor Ventosa le fué conferida por telégrafo a don Miguel Maura. El señor Santaló envió un telegrama al presidente de las Cortes, en el que hacía constar que su voto como miembro de la Diputación permanente era favorable a la concesión de la amnistía.

La reunión había comenzado a las siete menos cuarto.

Algunos miembros de la Diputación permanente dieron versiones parciales de lo sucedido. Después don Santiago Alba recibió a los periodistas y dió la siguiente información:

—Ante todo quiero hacer constar que estoy reconocido a los señores que componen la Diputación permanente por su puntual asistencia a la reunión, ya que la convocatoria se hizo ayer tarde por telégrafo, y la mayor parte de los diputados permanentes han tenido que realizar un viaje precipitado.

Los que han faltado es porque no han tenido tiempo material de llegar, pero me han enviado mensajes anunciando su disposición favorable a la concesión de la amnistía.

La Diputación permanente conoció en primer término los comunicados oficiales del Gobierno en relación con la declaración del estado de guerra en algunas provincias y de alarma en todas las restantes. Fueron aprobados constitucionalmente.

Después se entró en lo relativo al decreto-ley de amnistía. El señor Giménez Fernández, al dar lectura del proyecto del Gobierno, hizo unas manifestaciones en nombre de la CEDA, en el sentido de que los representantes de este partido votarían en favor de la concesión de la amnistía, ya que era preciso para la pacificación de los espíritus y una consecuencia de la voluntad electoral del país, declaración que tiene gran transcendencia, pues, como ustedes saben, para que el proyecto pudiera ser aprobado se necesitaba el número mínimo de catorce diputados.

Hizo el señor Giménez Fernández una reflexión, indicando que convenía consignar en el texto del precepto que la amnistía comprenderá sólo los delitos cometidos antes del 16 de febrero. Con este motivo se suscitó una discusión, que más bien fué un cambio de impresiones.

El ministro de Justicia rogó que se respetase el proyecto tal y como venía. Como el espíritu de la Diputación permanente era facilitar la labor del Gobierno, acordó atender la indicación del señor Lara.

El señor Goicoechea solicitó que de la amnstía se excluyeran los delitos de alta traición; pero también prestó su colaboración para que el proyecto del Gobierno fuera aprobado por unanimidad.

Se conoció una enmienda sin importancia del señor Guerra del Río, referente a expedientes de carácter administrativo, que la Diputación creyó del caso no había lugar a deliberar sobre ello.

A continuación el señor Largo Caballero presentó una enmienda, cuyo texto dice así:

"1.° Se amnistía también a los penados o encausados por delitos comunes, cualesquiera que éstos sean, siempre que su realización guarde relación con movimientos de carácter político o social o se hayan cometido con motivo u ocasión de dichos movimientos.

2.° Se amnistía igualmente a las sociedades, cualesquiera que fuere su carácter, que hubieren sido disueltas por resolución judicial o se les hubiere impuesto cualquiera otra sanción por intervención en la comisión de los delitos a que se refieren los artículos anteriores."

El ministro de Justicia, señor Lara, rogó al señor Largo Caballero que retirase la proposición de agregar al decreto de amnistía los anteriores artículos adicionales, añadiendo que la enmienda se hacía innecesaria, toda vez que el Gobierno tenía el propósito de redactar el proyecto de manera que quedase recogido en él el alcance y el espíritu de la citada proposición.

En vista de tales manifestaciones el señor Largo Caballero decidió retirar la enmienda.

Después la Diputación permanente aprobó las siguientes disposiciones:

Decreto autorizando al ministro de Hacienda para un proyecto de ley concediendo un crédito extraordinario de 885.713,55 pesetas al ministerio de Agricultura para pago de supersiniestros y seguros administrados por el Servicio Nacional de Seguros del campo.

Decreto-ley concediendo un crédito extraordinario de 763.908,51 pesetas al presupuesto de Gobernación para dietas, viáticos, asistencias y gastos del personal de los Cuerpos de Vigilancia y Seguridad.

Decreto-ley concediendo un crédito extrordinario de 28.975.001,88 pesetas al ministerio de Instrucción pública para satisfacer obras del plan nacional de cultura, pendientes de pago, por anulación de los remanentes de los créditos asignados a estas atenciones en los presupuestos de 1932 a 1935.

—Decreto-ley concediendo un crédito extraordinario de 852.140,41 pesetas al ministerio de Obras públicas y Comunicaciones para satisfacer atenciones devengadas y no percibidas en 1935 por el personal afecto a los servicios de Telecomunicación.

Una nota de la C. E. D. A.

El miembro de la Diputación permanente de las Cortes afecto a Acción Popular, señor Alvarez Robles, faiilitó a los informadores la siguiente nota:

"Hace constar la CEDA por medio de su representación en la Diputación permanente de las Cortes, que vota la autorización solicitada en los términos siguientes:

a) La CEDA, por medio de su representación en la Diputación permanente de Cortes, otorga su voto dando al Gobierno la autorización que solicita para conceder por decreto una amnistía a los encartados o condenados por delitos políticos o sociales.

b) Asimismo salva su criterio sobre la conveniencia de que en dicha amnistía se incluya a los condenados como jefes o caudillos de rebelión o como autores de delitos de traición contra la patria, salvándolo también sobre la conveniencia de que la amnistía no tenga efecto más que en cuanto a hechos realizados hasta el 16 de febrero corriente. Basa este voto concedido al Gobierno en las razones en que se fundó para incluir en su programa electoral la amnistía para los agentes de la rebelión y autores de delitos políticos y sociales, y en la necesidad de evitar un "bill" de impunidad para los atropellos perpetrados después de las elecciones.

Y como el Gobierno, por altas razones de Estado, imprescindibles para asegurar la paz pública, cuya apreciación no incumbe, no estimó oportunas las salvedades indicadas, la C. E. D. A. otorga su voto concediendo al Gobierno la autorización por la necesidad de evitar males mayores que afectarían a la propia existencia de España como nación y como sociedad civilizada.

La C. E. D. A. anhela, para bien de todos, que el Gobierno acierte en el uso de la autorización concedida, evitando todos aquellos males que pudieran originarle responsabilidades, y que logre en lo posible, con su realización, la paz y el bienestar de España, únicos motivos en que siempre, y ahora más, queremos inspirarnos, sacrificándolo todo para conseguirlo.»

Texto del decreto

El proyecto decreto-ley de Amnistía dice así:

«A propuesta del presidente del Consejo de ministros, formulada con sujeción a lo prevenido en los artículos 62 y 80 de la Constitución, y por acuerdo unánime del Gobierno, vengo en autorizarle para presentar a la Diputación permanente de las Cortes un proyecto de decreto-ley de Amnistía para los penados y encausados por delitos políticos y sociales, incluyendo en ella a los concejales de los Ayuntamientos del País Vasco, condenados por sentencia firme.

Dado en Madrid, a 21 de febrero de 1936.—Niceto Alcalá Zamora y Torres.

Proyecto de decreto-ley

«Siendo inequívoca la significación del resultado de las elecciones de diputados a Cortes, en cuanto a la concesión de una amnistía por delitos políticos y sociales, en favor de la cual se ha pronunciado la mayoría del Cuerpo electoral, y tratándose de una medida de pacificación, conveniente al bien público y a la tranquilidad de la vida nacional, en que están interesados por igual todos los sectores políticos, el Gobierno somete a la aprobación de la Diputación permanente de las Cortes el siguiente

Decreto-ley.—Artículo único: Se concede amnistía a los penados y encausados por delitos políticos y sociales.

Se incluye en esta amnistía a los concejales de los Ayuntamientos del País Vasco, condenados por sentencia firme.

El Gobierno dará cuenta a las Cortes del uso de la presente autorización.—Madrid, 21 de febrero de 1936.—El presidente del Consejo de Ministros, Manuel Azaña.

El decreto fué firmado anoche mismo por el Presidente de la República.

* * *

El señor Largo Caballero, al salir del Congreso, conversó con un periodista, al que dijo que se mostraba satisfecho de la actitud de la Diputación Permanente y sobre todo de la del Gobierno, ya que cuando el ministro de Justicia le pidió que retirase la enmienda que había presentado aseguró que ella era innecesaria, pues la intención del Gabinete republicano es incluir en el texto de la disposición y en todo su alcance, el espíritu y la intención que al propio señor Largo Caballero habían motivado al redactar su propuesta.

* * *

El ex presidente del Consejo don Diego Martínez Barrio, conversó con algunos informadores al terminar la reunión:

—Estoy—dijo—satisfecho de lo sucedido. Este es el comienzo de esa política de mutua transigencia que todos deseamos.

Sentido de continuidad para España

"Necesitamos la tranquilidad de la calle", dice el subsecretario de Hacienda

Los periodistas financieros fueron recibidos ayer tarde por el subsecretario de Hacienda, don Enrique Rodríguez Mata.

El subsecretario expuso su creencia de que encontraría la colaboración de todos en la obra patriótica que el Gobierno se propone emprender. Para ello, dijo, necesitamos un margen de confianza: necesitamos la tranquilidad de la calle. Todo lo demás se irá haciendo técnica y suavemente.

El ministro de Hacienda estuvo por la mañana en el ministerio de Hacienda. Llegó a las nueve, cuando no había nadie en el ministerio. Despachó a primera hora con diversas personas, entre ellas el señor Viñuales, el señor Flores de Lemus y el gobernador del Banco de España, señor Zavala. También conferenció, lo mismo que el subsecretario, con diversos jefes de los Departamentos del ministerio.

No se sabía todavía nada sobre altos cargos. Se daba el día anterior como posible gobernador del Banco de España, el nombre de don Agustín Viñuales, pero a última hora de ayer se desmentía esta posibilidad.

Unión Económica

Recibimos de Unión Económica el siguiente escrito:

"Cambiada la situación política y constituído un nuevo Gobierno, que es reflejo de la voluntad nacional expresada en las urnas, creemos un deber inexcusable establecer comunicación con la opinión pública, exteriorizando en estos momentos los anhelos de las clases productoras que representamos.

Las elecciones nos han demostrado que España se halla dividida sensiblemente en dos mitades, y si no se crea entre ellas una zona de convivencia no habrá economía posible. Ya es hora de ensayar una política en la que exista un sentido de continuidad, una base de paz y un ambiente de confianza para cuanto sean problemas nacionales, desterrando esa otra política de rencores, venganzas y desquites en que tan pródigos hemos sido.

Las palabras pronunciadas por "radio" por el presidente del Consejo permiten abrigar la esperanza fundada de que va a practicarse la política de convivencia y de ello nos felicitamos y para ello ofrecemos nuestro concurso. Cuanto sea respeto a la ley, mantenimiento del orden y propulsión de la riqueza se conforma a la esencia de nuestra razón de ser.

La economía nacional atraviesa por unos momentos de grave depresión, y si no se la levanta, ni el Estado podrá mantener sus actuales ingresos tributarios, ni el ahorro hallará inversiones útiles, ni los obreros podrán tener trabajo. Se necesitan los estímulos de planes y obras útiles y reproductivas que creen trabajo; pero se necesita también contener la política social, a la que viene comprometido el Gobierno, en límites racionales que no excedan las posibilidades económicas, ni introduzcan gérmenes de indisciplina o disociación en el seno de ninguna actividad productora.

Una vez más renovamos nuestros lemas: afirmación del principio de autoridad, respeto a la ley y a los derechos adquiridos, mantenimiento del orden, respeto a la propiedad, confianza para la economía creada y estímulos para la creación de riquezas nuevas, armonía de clases sociales. Es el único camino posible para la reconstrucción económica y el saneamiento financiero del país. Sólo se puede recorrer animados de un sentimiento de solidaridad nacional y de convivencia ciudadana. Nosotros lo intentamos siguiendo de modo constante en nuestras actuaciones, y lo que deseamos es encontrar en él al Gobierno para acompañarle con leal colaboración."

Resultados del escrutinio

Los datos recibidos en el día de ayer son los siguientes:

ALICANTE (Minorías; la mayoría se publicó ayer).—2 CEDA, 1 ind.

BADAJOZ (Minorías; la mayoría se publicó ayer).—1 Rad., 1 Agr., 1 centrista.

CACERES.—3 Soc., 2 I. R., 2 U. R., 1 CEDA, 1 ind.

CADIZ.—Las minorías son: 1 R. E., 1 Rep. Indep.

CORUÑA.—(Aún no hay datos.)

JAEN.—(Aún no hay datos de las minorías.)

LUGO.—(Aún no hay datos.)

MALAGA (prov.).—(Aún no hay datos de las minorías).

MURCIA (prov.).—Los últimos datos dan el triunfo al centrista señor Medina Clares sobre el candidato de Derecha Independiente señor Torres López.

ORENSE.—(Aún no hay datos.)

OVIEDO.—En lugar de 2 CEDA y 2 liberales demócratas, salen 3 CEDA y un liberal-demócrata.

Resumen

DERECHAS	
C. E. D. A.	90
Renovación Española	7
Tradicionalistas	9
Católicos independientes	2
Monárquicos independientes	2
Independientes de derecha	6
Nacionalista español	1
Agrarios	11
	128
CENTRO	
Radicales	7
Progresistas	5
Centristas	10
Independientes de centro	6
Liberales demócratas	1
Nacionalistas vascos	2
Lliga	11
	32
IZQUIERDAS	
Unión Republicana	30
Izquierda Republicana	63
Socialistas	83
Esquerra catalana	21
Acción Catalana	5
Unión Socialista	4
Unión de Rabassaires	2
Federales	2
Nacionalistas de Esquerra	2
Unión Marxista	1
Catalán proletario	1
Sindicalistas	1
Agrario de izquierdas	1
Galleguista	1
Esq. valenciana	1
Independientes	5
Comunistas	14
	237

LA LLIGA, AL LADO DEL GOBIERNO PARA DEFENSA DEL ORDEN PUBLICO

Desea que se centre la política española y se consolide la República

Una nota del Consejo de gobierno del partido

BARCELONA, 21. — El Consejo de gobierno de Lliga Catalana, después de examinar el resultado de las elecciones y la situación política general, acordó hacer pública la siguiente declaración:

"No es hora todavía de analizar los diversos factores que han dado en Cataluña, en la capital de la República y en todas las zonas del litoral peninsular, una victoria rotunda a las izquierdas político-sociales coaligadas. Es hora, sí, de decir que los hombres de Lliga Catalana, en Madrid como en Cataluña, ante la amenaza o peligro de perturbaciones de orden público, estarán al lado del Gobierno de la República para el mantenimiento del orden público y de la ley y que pondrá cuanto esté a su alcance para suavizar los efectos del movimiento pendular que se ha producido en la política general española y en la específica de Cataluña.

En la situación actual, Lliga Catalana mantiene, con más firmeza que nunca, su fe en los principios que informan su ideario y en las normas que rigen su actuación. Por esto, en las Cortes su actuación no tendrá otra finalidad que el servicio del interés público y el deseo de ir a la centralización de la política española, única manera de consolidar las instituciones de la República y de evitar los peligros de dictaduras de derecha e izquierda, la amenaza de las cuales causa ya estragos de importancia en todos los órdenes de la vida española.

En la política catalana, nuestro estado de espíritu es, después de la derrota, el mismo que habíamos anunciado públicamente para el día siguiente al de una victoria. El deseo de que las instituciones autonómicas de Cataluña se consagren principalísimamente en aquellas obras constructivas en las que pueden contribuir todos los hombres de buena voluntad. Sin la colaboración de la inmensa mayoría de los ciudadanos de Cataluña, las instituciones autonómicas tendrán vida precaria. Es necesario que su vida, su autoridad y su prestigio, no estén influídos en nada por los cambios y convulsiones que puedan producirse en la vida política española, ya que sólo así Cataluña puede convertir en hecho irrevocable la autonomía de Cataluña, y los catalanes, todos los catalanes, pueden rodearla de un ambiente de simpatía y de prestigio mucho más eficaces que toda otra clase de protecciones, la ineficacia de la, cuales es bien patente.

Lliga Catalana estima más indispensable que nunca su intervención en la vida pública como garantía de que ayudará defendido el patrimonio espiritual y material de Cataluña, y de que las relaciones con los otros pueblos de España se inspirarán en el deseo de contribuir con la mayor cordialidad a la grandeza común. Para esta finalidad no regateará esfuerzo ni sacrificio.»

Ocho muertos por un seísmo en Japón

TOKIO, 21. — La Agencia Domei anuncia que el seísmo de esta mañana ha sido sentido también en la localidad de Nara. Hasta ahora no se sabe que haya habido víctimas.

* * *

TOKIO, 21.—Se ha registrado un fuerte seísmo esta mañana, a las diez (hora japonesa), en las Universidades de Kioto, Koba y Osaka. En esta última ciudad y en sus alrededores se han derrumbado numerosas casas y han estallado incendios en diferentes lugares.

Las comunicaciones telegráficas y telefónicas han quedado parcialmente interrumpidas.

La Policía ha organizado un importante servicio de seguridad. Hasta ahora se sabe que hay tres muertos.

Cinco muertos y 16 heridos

TOKIO, 21.—A consecuencia del terremoto de esta mañana han resultado muertas cinco personas y dieciséis heridas.

Doce casas han quedado completamente destruídas y diez y siete parcialmente.

Tres muertos en Osaka

TOKIO, 21.—Se ha sentido también el seísmo en Osaka, Koba y Nagoya. En Osaka hay tres muertos en los derrumbamientos. Se han comprobado doce focos de incendio.

Seísmo en Turquía

ESTAMBUL, 21.—Anoche se ha registrado en Mouch un violento seísmo. Los habitantes de la ciudad, atemorizados huyeron en medio de la noche de sus domicilios.

A consecuencia del temblor de tierra, han resultado varias casas con daños de consideración.

Las negociaciones anglo-egipcias

EL CAIRO, 21.—La ceremonia inaugural de las negociaciones anglo-egipcias comenzarán el día 2 de mayo.

Las conversaciones propiamente dichas no comenzarán hasta el día 9.

Recogida del órgano de la Esquerra

Peticiones de la Federación de Empleados Técnicos de Cataluña al gobernador

(Crónica telefónica de nuestro corresponsal)

BARCELONA, 21.—Corroborando lo que decíamos estos días, se acentúan por momentos las discrepancias y antagonismos entre los hombres de la Esquerra que triunfaron el domingo en Cataluña. La manifestación de anoche ha sido un venero de disgustos y contrariedades, y el diputado Trabal, que es el más popular entre los hombres del partido, hubo de sufrir la amargura de ver la clase de masas que integraban la manifestación y en qué forma inconveniente se producían. Porque de nuevo los extremistas de la estrella solitaria y de las banderas rojas vuelven a hacer presión y arrastrar a los hombres de la Esquerra. Pretenden repetir el caso del 6 de octubre, en que después de todo un día de resistirse, Companys hubo de sucumbir y dar el golpe insurgente arrastrado materialmente por las mismas masas que hoy invaden las calles. Nos consta que la reaparición de la estrella solitaria contraría vivísimamente a los hombres responsables de la Esquerra, y desde Madrid se han recibido autorizadísimas noticias en el sentido de que el Gobierno no está dispuesto a tolerar esta clase de expansiones.

A tal punto llegó la actitud de los extremistas, que el propio Trabal hubo de reconvenirles a grandes gritos, en plena Rambla, diciéndoles que toda esa majeza que hoy derrochan, que esa bravura en los momentos de euforia postelectoral, debieron emplearla en el 6 de octubre.

Y hoy «La Publicitat»—uno de los órganos periodísticos del victorioso «front de Esquerra»—arremete contra Trabal, tildándole de agente provocador por haber organizado la manifestación pro amnistía, que ha puesto de relieve de una manera tan lamentable el estado psicológico de las masas.

Otro detalle significativo ha sido la recogida del periódico de Companys «L'Humanitat», por orden de la autoridad. Y también merece ser destacada la actitud de «Solidaridad Obrera», impaciente por cobrar la factura de la definitiva e inesperada ayuda electoral con que la C. N. T. consolidó una vez más el triunfo de la Esquerra. Los anarquistas y separatistas van a amargar el espléndido y apoteósico recibimiento que se va a tributar a Companys y a sus compañeros amnistiados.

Mañana se abrirá el Sindicato de transportes, clausurado desde los anteriores tiempos de la Esquerra, y de lo primero que se va a tratar será de la readmisión de los 240 empleados de tranvías despedidos hace dos años y medio, como consecuencia de la huelga que hicieron perder a la C. N. T. los "escamots" de la Esquerra, quienes, en un alarde de cooperación ciudadana, suplieron a los huelguistas y vencieron el paro. Desde entonces no tuvo la Esquerra paz ni sosiego, y ahora, al reintegrarse a los altos cargos del Gobierno de Cataluña, se encuentra con el mismo conflicto, esta vez agravado porque, después de haber sido incendiados un centenar de tranvías y autobuses, la empresa se verá conminada a readmitir a los despedidos y pagarles los jornales devengados por más de un millón y medio de pesetas, con la consecuencia inevitable de tener que satisfacer también a todos sus empleados los jornales de los veinticinco días que duró aquella huelga. Y es lo más lamentable, que precisamente en vísperas de este conflicto la empresa haya tenido la falta de táctica de rebajar la remuneración de enfermedad que dictó Largo Caballero y que ha venido rigiendo hasta ahora en que, inopinada e inoportunamente, ha sido modificada en perjuicio y con la natural indignación de los trabajadores.

Algo análogo a esto ocurre en el campo, donde los "rabassaires" se disponen a imponer la política de la Esquerra y adoptar represalias excitados por la conducta deplorable de un reducidísimo número de propietarios que después del 6 de octubre, abusaron de las circunstancias para ellos favorables, desoyendo incluso las exhortaciones del señor Cirera Voltá, como presidente del Instituto Agrícola Catalán de San Isidro.—**ANGULO.**

Un editorial de "Solidaridad Obrera"

BARCELONA, 21. — "Solidaridad Obrera" publica un editorial en el que dice que al alborear del triunfo de izquierdas, donde ha vencido el motivo sentimental y no el político, están en el mismo sitio: frente a todos los políticos. "Derechas, centro, izquierdas, todos—añade—, tienen como fin defender los privilegios del capitalismo. Han pasado las elecciones y el problema sigue en pie. Quien crea que habiendo depositado un voto en una urna ha resuelto algo va equivocado. Al margen de la política hay que empezar a luchar a base de la voluntad y conciencia colectiva. Portela ha dicho que Azaña era un hombre de temple acerado. Ya sabemos cuán dúctilmente se tuerce este acero cuando se trata de servir los intereses de la plutocracia. Pero que tenga cuidado Azaña y todos los hombres de izquierda. Hay cosas que no se olvidan. Hay métodos que en lugar de ser un freno son un acicate y revulsivo. El temple de acero no es solamente un motivo de fortaleza en los encargados de gobernar. También los obreros han aprendido a ser fuertes y a templar su fortaleza en el amargor del dolor y de la tristeza. El proletariado sigue su camino. Nada indica que tengamos que detenernos; al contrario, vamos a proseguir nuestra marcha, unidos los proletarios, para liquidar un régimen monstruoso que amenaza devorarnos."

El órgano de la Esquerra, recogido

BARCELONA, 21.—Hoy ha sido recogido «L'Humanitat», órgano de la Esquerra.

Peticiones al gobernador

BARCELONA, 21. — El gobernador general, señor Moles, ha recibido a los representantes de la Federación del Empleados técnicos de Cataluña, los cuales solicitaron el restablecimiento del laudo de comercio al por menor, y de la alimentación, anulado en tiempos del anterior Gobierno. Pidieron también la aplicación en Cataluña del decreto que impone el funcionamiento de los plenos de los Jurados mixtos, que fué suspendido por Anguera de Sojo. También le visitó el auditor militar para darle cuenta de las libertades concedidas en las prisiones de Lérida, Gerona y Tarragona, así como al diputado electo Puig Pujadas, que en prisión atenuada pasó a su domicilio.

* * *

BARCELONA, 21.—El diputado recientemente elegido por la circunscripción de Barcelona provincia, señor Regasol, de Acción Catalana, salió anteayer con su esposa, dejando en su domicilio a sus hijos. Al volver a su casa uno de éstos, de corta edad, había muerto asfixiado al tragarse una ficha de parcheesi. Esta tarde ha tenido lugar el entierro, que constituyó una prueba de los numerosos amigos con que cuenta el señor Regasol.

Reciben al que fué delegado de orden público

GERONA, 21. — En el expreso de Barcelona ha llegado esta noche el ex delegado de Orden público de las comarcas de Gerona, don Amador Oliva, que desde el 6 de octubre del 34 se encontraba desterrado y al que ha sido concedida por el auditor la entrada en territorio español en libertad provisional. Han acudido a recibirle unas 1.500 personas. Precedidos por un cartelón en el que se saludaba al ex delegado y con una bandera catalana y republicana, formaron una manifestación que se dirigió al centro de Unión Republicana, donde el señor Oliva fué recibido a los acordes del himno de Riego. En el salón de actos dirigió la palabra a la gente, agradeciendo el recibimiento que se le había tributado. Terminó el acto ejecutándose "La Marsellesa".

Concejales repuestos

GERONA, 21.—Los concejales de la Esquerra de este Ayuntamiento, José María Dalmáu, Lorenzo Busquets, José Juve, Miguel Sala, elegidos en enero de 1934 y suspendidos en sus cargos a raíz del movimiento de octubre, han sido repuestos.

Al efectuar sus compras haga referencia a los anuncios leídos en EL DEBATE

El Socorro Rojo da diez pesetas a cada preso

En diversas prisiones van siendo puestos en libertad los presos políticos

OVIEDO, 21. — Después de disueltas las manifestaciones extremistas, grupos de presos recorrieron las calles dando muestras de gran alegría y cantando la Internacional. Dieron mueras a Gil Robles y al fascio y vivas a Rusia. Fué detenido y conducido a la cárcel el dueño de una fonda que sufría condena por asesinato de su esposa y se fugó de la cárcel. Por la noche ha sido redoblada la vigilancia. Guardias de Asalto con fusil patrullan por las calles. Los presos van marchando a sus respectivos domicilios en grandes autobuses. El Socorro Rojo Internacional entrega a cada uno de ellos la cantidad de diez pesetas.

En Oviedo

OVIEDO, 21.—González Peña tenía anunciada su llegada a Oviedo en el expreso de Madrid. Había acudido a la estación gran cantidad de elementos que cantaban la «Internacional» con los puños alzados. Se produjo entre ellos gran revuelo al pasar un sargento del regimiento número 3, que se había distinguido durante la revolución por estar siempre frente a los rebeldes.

En Cáceres

CACERES, 21.—Esta tarde han sido puestos en libertad tres presos por delitos políticos y sociales.

Los presos de Astorga

ASTORGA, 21. — Para festejar el nombramiento de ministro de Hacienda a favor del señor Franco, natural de esta población, ha salido una manifestación con la Banda municipal y banderas rojas, dando gritos significativos. Ha comenzado a ser aplicada la prisión atenuada a 150 presos del cuartel de Santocildes, detenidos por los sucesos revolucionarios.

Condenados, a la calle

GERONA, 21.—A última hora han salido de la cárcel en libertad provisional el sargento de Seguridad Felipe Grau, los guardias José Rodríguez, Jaime Paris, Eduardo Manso y José Gilaberg, y los ex agentes de la Generalidad Amador Torrens, Francisco Martín y Martín Emboda, condenados en consejo de guerra por los sucesos de octubre del 34.

En Santander

SANTANDER, 21.—Han sido libertados los 22 detenidos que cumplían condena por los sucesos de Las Rojas, ocurridos en aquella comarca campurrana en octubre de 1934.

En Algeciras nombran Comisión Gestora

Talar mil quinientos árboles es el primer acuerdo de un Ayuntamiento de Ciudad Real. Reposición de Ayuntamientos y manifestaciones pacíficas en numerosas localidades

ALGECIRAS, 21.—Anoche, a las diez y media, se formó una manifestación que recorrió las calles dando vivas y mueras.

Las fuerzas continúan acuarteladas, aunque en la población reina tranquilidad completa. Ayer, a primera hora de la tarde, se recibió orden de reponer al Ayuntamiento destituído en octubre del 34. Estaba formado por 12 concejales de Unión Republicana, cinco de la CEDA y otros independientes; pero en esa misma tarde, el gobernador interino de Cádiz, diputado electo de Izquierda Republicana, don Manuel Muñoz Martínez, nombró una Gestora presidida por el oficial de Correos don Francisco Portero. Designó concejales a cuatro de Izquierda Republicana, tres de Unión Republicana, cuatro socialistas, dos sindicalistas y dos comunistas.

Lo primero, talar árboles

CIUDAD REAL, 21.—En Villamayor de Calatrava se posesionó ayer tarde por orden gubernativa el Ayuntamiento del 14 de abril. Su primer acuerdo fué talar unos 1.500 árboles plantados, por disposición del anterior Ayuntamiento, en la plazuela que hay frente a la Casa consistorial y en las diversas carreteras.

O destituir funcionarios

CIUDAD REAL, 21.—Ayer se posesionó el Ayuntamiento de elección popular, en Manzanares. Apenas transcurridas dos horas tomó el primer acuerdo, consistente en destituir, sin formación de expediente y por simple oficio, al empleado Francisco Mellado, que ocupaba el cargo en propiedad.

* * *

CALAHORRA, 21.—Se ha posesionado el alcalde elegido en abril de 1931, don César Luis. Su primer acto fué destituir a todos los funcionarios municipales de derecha, tanto administrativos como subalternos y guardias.

Manifestación en Oviedo

OVIEDO, 21.—Esta mañana se formó una manifestación, al frente de la cual iban el periodista Javier Bueno y el diputado a Cortes Amador Fernández. Los manifestantes se dirigieron a la Diputación. Subieron al edificio y Javier Bueno pronunció unas palabras desde uno de los balcones. Después habló Amador Fernández, que combatió a los periódicos locales. Dijo que "La Voz de Asturias", cuando se celebró el Consejo de guerra contra González Peña pidió un castigo ejemplar.

Amador Fernández combatió otra vez al periódico "La Voz de Asturias". Los manifestantes profirieron gritos contra el director de dicho diario, señor Onieva.

Otras manifestaciones

ALMANSA, 21.—Ayer por la tarde se formó una gran manifestación con banderas y carteles, que recorrió todas las calles. Sus componentes cantaron La Internacional y dieron vivas al socialismo y al comunismo.

* * *

ALCOY, 21.—Ha sido repuesto el Ayuntamiento del 14 de abril. Acto seguido se celebró una manifestación izquierdista.

* * *

AVILA, 21.—Ha celebrado sesión el Ayuntamiento, presidido por el teniente de alcalde Adrián Medrano, de filiación radical. El salón estaba lleno de obreros socialistas. Al ocupar el señor Medrano la presidencia dieron voces de "¡Fuera!" y promovieron un tumulto. Se dió la presidencia al teniente de alcalde socialista, presidente de la Casa del Pueblo, don Eustasio Meneses A pesar de su ascendiente sobre los obreros, no consiguió calmarlos, pues continuaron dando vivas contra el alcalde, don Melchor Melero, de filiación radical, que no acudió por hallarse enfermo. Los obreros pedían ocupara la Alcaldía don José Sancho, de Izquierda Republicana. A duras penas se aprobó el Orden del día y se levantó la sesión. Al salir, los obreros pidieron que fuese izada la bandera nacional. Se les complació y cantaron "La Internacional" con los puños en alto. Después se formó una manifestación que recorrió las principales calles.

* * *

BAILEN, 21.—Se ha posesionado el Ayuntamiento elegido el 14 de abril, integrado por cinco agrarios, cinco socialistas y tres de I. Republicana. Ha sido encargado de la Alcaldía, por enfermedad del titular, señor Hernández, don Francisco Ortiz, ambos de I. Republicana. Reina tranquilidad. Se anuncia para mañana una manifestación cívica.

* * *

BENAVENTE, 21. — Anoche fué repuesto el Ayuntamiento del 14 de abril. En la Casa del Pueblo se organizó una manifestación, cuyos componentes iban cantando la Internacional. Desde un balcón del Ayuntamiento pronunció unas palabras el alcalde señor Rodríguez. No hubo incidentes.

* * *

CONSUEGRA, 21.—Hoy recorrió la población una manifestación de elementos izquierdistas, que llevaban banderas rojas, los puños en alto y cantaban "La Internacional". En el trayecto jóvenes socialistas vendieron sellos del Socorro Rojo. También se dieron vivas al comunismo libertario y al Lenín español. El comercio, por indicación del alcalde, cerró durante la manifestación.

* * *

FERROL, 21. — Ha sido repuesto el Ayuntamiento del 14 de abril, siendo designado alcalde don Jaime Quintanilla. Desde anoche, fuerzas del Ejército, Marina, Benemérita y Seguridad prestan servicio de vigilancia en los edificios públicos, Bancos, instituto, iglesias y conventos y se han tomado otras medidas.

* * *

LAS PALMAS, 21. — Ayer tarde se formó una manifestación con "autos", banderas rojas y carteles, dirigida por los concejales del 14 de abril, que marcharon al Ayuntamiento a tomar posesión. Pronunciaron discursos el alcalde don Luis Fajardo, el diputado comunista Suárez Morales y el concejal Díaz Saavedra.

* * *

OVIEDO, 21.—Han tomado posesión de sus cargos los concejales destituídos en octubre de 1934. Les ha dado posesión el gobernador. No asistieron al acto de posesión el alcalde ni los concejales liberales demócratas. En la reunión que los nuevos concejales han celebrado no han dejado actuar al secretario. Se acordó reponer a todos los empleados seleccionados en octubre, abonándoles los sueldos desde aquella fecha, y suspender de empleo y sueldo al inspector de la Guardia urbana y abrirle expediente. Asimismo se acordó anular todos los ascensos concedidos por la anterior gestora.

* * *

PEÑARANDA DE BRACAMONTE, 21.—Se celebró una manifestación para solemnizar el triunfo de las izquierdas. Entre las conclusiones elevadas figura la de solicitar la anulación de las elecciones en la provincia de Salamanca. Desde el balcón del Ayuntamiento se pronunciaron discursos, dándose vivas a la República, a Azaña y al Frente Popular. Los manifestantes cantaron La Internacional.

* * *

VALLADOLID, 21.—A las once de la mañana se ha constituído el Ayuntamiento destituído cuando los sucesos de octubre. Asistieron a la toma de posesión numerosos grupos, que después formaron una manifestación, recorriendo las calles con banderas rojas y puños en alto cantando "La Internacional". Se dirigieron a los talleres de la Compañía del Norte, cuyo personal se incorporó a los manifestantes.

* * *

VIGO, 21.—Ha tomado posesión el Ayuntamiento destituído en octubre del 34. Ante el público aglomerado en la plaza de la Constitución pronunciaron discursos el alcalde, señor Martínez Garrido, y otros señores. En el edificio consistorial fueron izadas las banderas nacional y socialista. Mañana se celebrará una gran manifestación.

EL PACTO FRANCOSOVIETICO INCOMPATIBLE CON EL DE LOCARNO

ASI LO HA DECLARADO EL GOBIERNO ALEMAN

BERLIN, 21.—Por medio de la Agencia Oficial de Noticias, el Gobierno reitera la opinión de que el pacto franco-soviético es incompatible con el pacto de Locarno.—**United Press.**

Polonia y Alemania

VARSOVIA, 21.—A pesar del viaje del general Goering en Polonia, la Prensa polaca sigue la polémica acerca de las dificultades germanopolacas.

La "Gazeta Handlova" se queja de las dificultades con que tropieza la agricultura en Alta Silesia a consecuencia del acuerdo comercial germanopolaco y declara que es indispensable remediar esta situación.

El periódico gubernamental "A B C" publica un artículo en que denuncia las amenazas y coacciones del partido nacionalsocialista a la minoría polaca de la región.

Por su parte, el "Polska Zbrojna" se queja de los procedimientos de los acreedores hipotecarios alemanes acerca de los deudores polacos y señala que estos acreedores envían grandes sumas al otro lado de la frontera.

La "Gazeta Polska" hace resaltar que la lucha de la población polaca de Dantzig por la existencia de la escuela polaca allí, ha causado ayer una víctima, pues un obrero murió de agotamiento por haber sido expulsado de su vivienda por las autoridades por haber enviado a sus hijos a la escuela polaca.

La Pequeña Entente

PRAGA, 21.—El señor Hodza, presidente del Consejo, ha marchado a las dos de la tarde, para Belgrado en visita oficial. Entre las personas que le acompañan, figuran el ministro de Yugoeslavia en Praga.

La posición de Bulgaria

VIENA, 21.—Según informaciones procedentes de Sofía, es de esperar para un futuro inmediato la adhesión de Bulgaria al Pacto balcánico. Parece que en las conversaciones celebradas en París y Belgrado se ha logrado convencer al rey Boris que Bulgaria ganaría si abandonase su posición de aislamiento adoptada después de la gran guerra.

Bulgaria, lo mismo que Hungría, no ha cesado en su demanda de revisión de las fronteras establecidas por los tratados de paz. Sofía ha insistido particularmente en la "libertad" de los macedonios sometidos a la soberanía yugoeslava y griega, ya que Bulgaria los considera como conciudadanos. También ha reclamado una salida libre al Mar Egeo, que conquistó con la guerra balcánica y volvió a perder durante la gran guerra. El Tratado de Neuilly se estableció precisamente para proteger a los cuatro firmantes: Rumania, Yugoeslavia, Turquía y Francia, contra un posible cambio del "statu quo" de las fronteras. Repetidamente se invitó a Bulgaria para que se adhiriera a dicho Tratado, pero hasta ahora se ha negado siempre, a pesar de que se le ha ofrecido una zona libre en el puerto de Salónica y otras concesiones económicas, así como también la autonomía cultural de la minoría macedonia de Yugoeslavia.

Por lo tanto, en los medios políticos de Viena, se supone que las ofertas hechas ahora al rey Boris han excedido a esas primeras concesiones.

El ministro de Relaciones Exteriores de Turquía, señor Rudhsi Aras, en su viaje de regreso de París a Ankara, después de entrevistarse en la estación del ferrocarril de Sofía con el primer ministro búlgaro, señor Kosseiwanoff, dijo a los periodistas con gran optimismo que en la conferencia de la Entente Balcánica que se celebrará el día 15 de marzo en Belgrado, se discutirá el ingreso de Bulgaria.—**United Press.**

Parece que en La Coruña triunfan las derechas

En el partido judicial de Arzúa llevan 15.000 votos de ventaja sobre las izquierdas

CORUÑA, 21.—Hoy ha empezado el escrutinio aplazado ayer por no haber concurrido suficiente número de vocales de la Junta del Censo. Asiste escasísimo número de personas y sólo dos candidatos de derechas y uno de izquierdas. En cambio hay gran concurrencia de guardias de Asalto. No se ha registrado el menor incidente, y hasta este momento apenas ha habido protestas. Ha comenzado el escrutinio por el partido judicial de Arzúa, donde las derechas se anotan más de 18.000 votos y las izquierdas poco más de 3.000. Aun así, estos últimos son productos de siete pucherazos tan mal hechos, que saltan a la vista, porque hay tantos votos como votantes y todos para los 13 candidatos de izquierda. Es muy probable que el escrutinio se termine mañana por el avance que hoy se ha dado a las operaciones. Hasta ahora parece que los candidatos de izquierdas no han tenido tiempo de cambiar las actas. En ese caso, llevarían diez o doce diputados las derechas y el resto, hasta 17, las izquierdas, si es que no se acude a la anulación de las elecciones. El centro parece que no ha tenido votos suficientes.

Proclamados en Cuenca

CUENCA, 11. — La Junta Provincial del Censo ha proclamado diputados a don Manuel Casanova, de la CEDA; a don Antonio Goicoechea, de Renovación Española; don Modesto Gosálvez, independiente; don Joaquín Fanjul, independiente; don Enrique Cuartero, de la CEDA, y don Tomás Sierra, radical.

El escrutinio de León

LEON, 21.—A las tres de la tarde ha reanudado el escrutinio la Junta Provincial del Censo. Se ha llegado al partido judicial de Astorga y restan sólo este partido y el de Ponferrada. No se han hecho protestas de consideración.

Hasta ahora llevan mayoría los candidatos de derechas y se calcula que terminará el escrutinio con una diferencia de 20 a 25 mil votos a su favor.

* * *

CIUDAD REAL, 21.—Ayer y hoy se verificó el escrutinio de las elecciones. Los candidatos de izquierda han consignado varias protestas sin fundamento. Figuran en cabeza, por gran mayoría, los ocho candidatos de derechas.

Después de las elecciones verificadas ver en Montiel, parece que los puestos de minorías serán ocupados por los socialistas Maestre y Saiz, no obstante estar en el primer puesto el candidato de Izquierda Republicana Gómez Lobo.

* * *

GERONA, 21.—En las pasadas elecciones ha sido patente la deslealtad de la Lliga con respecto a los demás partidos de derecha, pues únicamente ha buscado el asegurarse para ella los puestos de las minorías, ahogando al candidato de la CEDA señor Ayats, al que ha restado unos cuatro mil votos. La diferencia del señor Ayats con los dos de la Lliga ha sido sólo de 250 votos.

* * *

SEVILLA, 21.—Las actas de los dos candidatos del Frente contrarrevolucionario que han salido por minorías, un centrista y un progresista, han sido protestadas por los delegados de Acción Popular, que poseen datos que demuestran los chanchullos que se han hecho para sacarles triunfantes.

SOPLONERIA

BARCELONA, 21.—En estos momentos de excitación y de venganza el corresponsal en Madrid de "Ultima Hora" ha enviado a este periódico una crónica diciendo que los corresponsales de "A B C" y EL DEBATE en Barcelona siguen su labor contra Cataluña y sus hombres representativos.

CHARLAS DEL TIEMPO

Sábado 22 febrero 1936

LUNA nueva. En Madrid sale a las 6,30 de la mañana y se pone a las 7,11 de la tarde.

SOL: En Madrid sale a las 7,0 y se pone a las 5,57; pasa por el meridiano a las 12 h., 28 m., 31 s. Dura el día 10 horas y 57 minutos, o sea, 4 minutos más que ayer. Cada crepúsculo, 28 minutos.

PLANETAS: Luceros de la mañana, Mercurio, Venus y Júpiter (a saliente). Luceros de la tarde, Saturno y Marte (a poniente).

Resplandor antisolar a media noche, hacia levante.

Servicio Meteorológico Español

Viernes 21 de febrero de 1936

ESTACIONES	Temperat. Máxima	Temperat. Mínima	Lluvias Día 7 m. a 6 t.	Lluvias Noche 6 t. a 7 m.
La Coruña	14	7	3	
Santiago	11	6	10	05
Pontevedra	13	9	6	1
Vigo	16	11	7	6
Orense	14	9	2	1
Gijón	14	10		
Oviedo	14	9		
Santander	17	10		02
Bilbao	17	10		4
Igueldo	16		04	
San Sebastián	18	11		1
León	10	3	4	2
Zamora	13	7	06	9
Palencia	13	7	1	8
Burgos	12	6	1	7
Soria	12	6	9	4
Valladolid	15	7	2	9
Salamanca	13	6	2	5
Avila	13	5		9
Segovia	11	5	6	8
Navacerrada	5	1	5	20
Madrid	13	8	8	6
Toledo	15	9	24	1
Guadalajara	14	8	6	2
Cuenca	14	8	02	
Ciudad Real	16	8	4	
Albacete	20	9		
Cáceres	14	8	14	25
Badajoz	17	11	10	18
Vitoria	16	6	1	2
Logroño	14	9	05	3
Pamplona	15	7	2	2
Huesca	13	9	5	04
Zaragoza	16	10		
Gerona	17	8		
Barcelona	16	10		
Tarragona	17	10		
Tortosa	16	10		
Teruel	16	6		1
Castellón	17	10		
Valencia	17			
Alicante		12		
Murcia	24	8		
Sevilla	17		18	
Córdoba	18	10		3
Jaén	19	11		
Baeza	17	10		
Granada	21	14		
Huelva	17	10	15	
San Fernando	18	16		
Algeciras	21	12		
Málaga	22	14		
Almería	23	13		
P. de Mallorca	21	7		
Mahón	18	9		
S. C. de Tenerife		18	8	
Tetuán				
Melilla	22	15		
Extranjero				
Berlín	-5			
Roma				
Londres	8	4		4
París	9	6		12

El - antepuesto indica temperaturas bajo cero.

¿Hasta cuándo?

Ya nos zumban los oídos con la pregunta ciceroniana: «Quousque tándem...»

¿Hasta cuándo vas a abusar, ¡oh qlluvia!, de nuestra paciencia? que traducimos nosotros ahora.

Porque son ya muchos los litros de agua que han caído sobre nuestra Península y van a superar a nuestro poder de eliminación.

Después de la clarita del sábado, y prescindiendo de lo llovido durante el domingo 16—pues de ello no tenemos todavía datos por ser día festivo—han

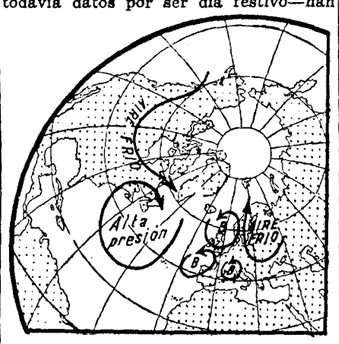

registrado en unas cuantas poblaciones, de las más castigadas, las siguientes cantidades de lluvia:

Valladolid, 61 milímetros; Madrid, 43; Toledo, 37; Ciudad Real, 30; Badajoz, 54; Sevilla, 58 (serán más, porque faltan datos del jueves 20); Córdoba, 66 y Jaén, 0.4

Ya se ve que en estos días han sido Valladolid, Sevilla y Córdoba las que han superado los 60 milímetros de agua. Se explica, pues, que hayan sido el Duero y el Guadalquivir los más embravecidos de los ríos.

Y que les sigan en furor el Tajo y el Guadiana que han recibido los 40 milímetros, poco más o menos, en sus cuencas respectivas.

En cambio, la cuenca del Ebro no ha recogido sino unos 10 milímetros en esos mismos días y el río ha podido desaguarlos sin esfuerzo.

Lectores: hay una esperanza, la de siempre. La zona de altas presiones del Atlántico se va ensanchando. Por consiguiente, aunque aun está muy lejos de nosotros, crece de poder y dentro de unos días puede llegar a nuestras costas. Pero hasta entonces...

METEOR

V. D. (Burriana, Castellón.)—¡Conque ya florecen los albaricoques! Mil gracias por el dato.

La Escuadra francesa del Atlántico en Vigo

VIGO, 21.—Ha fondeado en el puerto la división de la escuadra francesa del Atlántico, compuesta de los acorazados «Provence» y «Bretagne»; destructores «Bison», «Lyon», «Vauban», «Laudacieux» y «Terrible»; el abastecedor de submarinos «Jules Verne» y los submarinos «Surcouf», «Poincaré», «Pasteur», «Achille», «Archimeque», «Le Centaure», «Ajax», «Pascal» y «Argo».

Todas estas unidades permanecerán en el puerto hasta el día 25. Manda la flota, que procede de Casablanca, el almirante Darlan. Este visitó a las autoridades locales. En honor de los marinos franceses se preparan varios festivales.

Inundaciones en Portugal

LISBOA, 21.—Las torrenciales lluvias que desde hace cuatro meses caen sobre Portugal han convertido al país en un inmenso pantano. Todas las labores agrícolas están paralizadas. Millares de obreros del campo, privados del jornal, están reducidos a la más negra miseria.

Cerca de Villafranca, al Norte de Lisboa, las aguas del Tajo han roto los diques, anegando una superficie de 150 kilómetros cuadrados de tierras de labor y pastoreo. A duras penas ha podido ser salvado el ganado.

La región está absolutamente aislada por las aguas y algunos habitantes han tenido que refugiarse en los árboles.

En muchos sitios han quedado destruídas las vías férreas y el tráfico de trenes está paralizado. Continúa llovienno sin cesar.

RESFRIADOS DEL PECHO

Cuando usted sienta esa opresión y malestar que anuncian un catarro al pecho, eche una cucharadita de LINIMENTO DE SLOAN en un jarro de agua caliente y aspire el vapor. Después aplique, sin frotar, LINIMENTO DE SLOAN a la garganta, pecho y espalda. Al día siguiente se sentirá usted bien.

El LINIMENTO DE SLOAN hace desaparecer igualmente los dolores reumáticos, neurálgicos y musculares estimulando la circulación de la sangre, reduciendo la congestión y quitando el dolor casi en el acto.

El LINIMENTO DE SLOAN sólo contiene ingredientes activos. No hay que frotarlo. Una pequeña cantidad es suficiente. No irrita ni mancha... por esto resulta eficaz, cómodo y económico.

LINIMENTO de SLOAN

INFORMACION COMERCIAL Y FINANCIERA

COTIZACIONES DE LA BOLSA DE MADRID

	Antr.	Día 21
Interior 4 %		
de 50.000	76	76 25
de 25.000	76	76 25
de 12.500	76	76
de 5.000	76	76
de 2.500	76	76
de 500	76	76
Serie H, de 100 y 20		
Exterior 4 %		
de 24.000	95	96
de 12.000	95	96
de 6.000	95	96
de 4.000	95	95 50
de 2.000	95	
de 1.000	95	95 50
Serie H, de 100 y 200		
Amortizable 4 %		
de 25.000	87 25	
de 12.500	87 25	
de 5.000	87 25	
de 2.500	87 75	
de 500	88 25	
Amort. 5 % 1906		
de 50.000	98 50	
de 25.000		
de 12.500	98 50	
de 5.000	98 50	
de 2.500	98 50	
de 500		
Amort. 5 % 1917		
de 50.000		
de 25.000		
de 12.000		
de 5.000		
de 2.500		
de 500		
Amort. 5 % 1926		
de 50.000	102 25	
de 25.000	102 25	
de 12.500	100 75	101
de 5.000	100 20	100 90
de 2.500	100 20	100 90
de 500	100 20	
Amort. 5 % 1927 I		
de 50.000	100 25	100 90
de 25.000	100 25	100 90
de 12.500	100 25	100 90
de 5.000	100 25	100 90
de 2.500	100 25	100 90
de 500	100 25	100 90
Amort. 5 % 1927 c.		
de 50.000	96	96
de 25.000	96	96
de 12.500	96	96
de 5.000	96	96
de 2.500	96	96
de 500	96	96
Amort. 3 % 1928		
de 250.000	78 85	
de 100.000	84 75	
de 50.000	80 25	
de 25.000	80 25	80 25
de 12.500	80 25	80 25
de 5.000	80 25	80 25
de 2.500	80 25	80 25
de 500	80 25	80 25
Amort. 4 % 1928		
de 200.000	94	
de 80.000	93 50	
de 40.000	98	
de 20.000	98	
de 10.000	98	
de 4.000	96 50	96
de 2.000	96 50	96
de 400	96 50	96
Amort. 4 ½ % 1925		
de 50.000	99 50	
de 25.000	98 50	
de 12.500	98 50	
de 5.000	98 50	98 50
de 2.500	98 50	98 50
de 500	98 50	98 50
Amort. 5 % 1929		
de 50.000	100	
de 25.000	100	101
de 12.500	100	101
de 5.000	100	101
de 2.500	100	101
de 500	100	101
Bonos Oro		
[illegible]	273	
[illegible]	273	
[illegible]		
[illegible]		
Tesoros		
4 % abril 1935 A	101	
— — — B	101	
4 % octubre A	102	
— — B	102	
4 % abril 1934 A	100 25	100 25
— — — B	100 25	100 25
4 ½ % julio A	102 25	103
— — B	102 25	103
— noviembre A	103 75	103 50
— B	103 75	103 50
Deuda ferrov. 5 %		
Ferroviaria 5 % A	99 50	100 10

	Antr.	Día 21
— B	99 50	100 10
— C	99	100 10
Ferrov. 4 ½ %		
4 ½ % 1928, A	100 25	
— B	98	
— C	100 25	
4 ½ % 1929, A	98	
— B	99	
— C	99 50	
Ayuntamientos		
Madrid, 1868 3 %	117	115
Exprops. 1909 5 %	99	
D. y Obras 4 ½ %	19 50	
V. Mad. 1914 5 %	84	
— 1918 5 %	84	
Mej. Urb. 5 ½ %	95	
Subsuelo 5 ½ %	95 50	
— 1929	84	
Int. 1931, 5 ½ %	90 50	91
Ens. 1931, 5 ½ %	90 50	91
Con garantía		
Prensa, 6 %	84 75	28 75
C. Emisiones, 5 %	98 25	
Hidrográficas, 5 %	96 75	69
— 6 %	99 25	
H. Ebro 6 % 1930.	92	69
Trasatl. 5 ½ % m.	95 25	49
Idem íd. íd. nov.	95 25	
Idem íd. 5 % 1926	97	79
Idem íd. 5 % 1928	91	
Turismo, 5 %	90	
E. Tánger-Fez	103	120
E. austriaco, 6 %	101 50	
Majzén A	105 50	160
Cédulas		
Hip. 4 %	94 50	49 75
— 5 %	100	120
— 5 ½ %	101	120 50
— 6 %	104	170

	Antr.	Día 21
C. Local, 6 %	96	97
— 5 ½ %	92	92
Interprov. 5 %	95	95 50
— 6 %	99 50	101
C. Local 6 % 1935	105 25	
— 5 ½ 1932	109	
Efec. Extranjeros		
E. argentino	103	
Marruecos	93 50	93 50
Céd. argentinas	1 50	
— Costa Rica	330 50	
Acciones		
Banco C. Local	90	
España	553	565
Exterior	30	
Hipotecario	334 50	
Central	84	
E. de Crédito	259	
H. Americano	190	
L. Quesada	200	
Previsores 25	75	
— 50	75	
Río de la Plata	73	
Guadalquivir	108	
C. Electra A	156	
— — B	164	
H. Española, C	169	163
íd. íd.	180	163
íd. p.	177 50	
Chade, A, B, C	413	
Idem, f. c.		
Idem, f. p.		
Mengemor	140	
Alberche o. f. c.	48	49
Idem, f. p.	57	
Sevillana	83 50	
U. E. Madrileña	104	105
Telefónicas, pref.	113 50	112
Idem, ordinarias	118	116
Rif, portador	327	326
Idem, f. c.	337	320
Idem, f. p.	333	321
Idem, nominativas	322	317

	Antr.	Día 21
Duro Felguera	37	
Idem, f. c.	40	
Idem, f. p.	36 75	
Guindos	190	
— f. c.	185	180
Petróleos	146	146
Tabacos	240	240
C. Naval, blancas	19	
Unión y Fénix	672	670
Andaluces	12 55	
M. Z. A.	130	127
Idem, f. c.	131	127 25
Idem, f. p.	131	
Metro Madrid	137	135
Norte	145	141 50
Idem, f. c.	145	141 60
Idem, f. p.	155	141
Madril. Tranvías	108 25	
Idem, f. c.	100	103
Idem, f. p.	107 50	
El Aguila	355	
A. Hornos	79	
Azucareras ordin.	34 50	
Idem, f. c.	35	
Idem, f. p.	35 25	
— Cédulas	90	
Español. Petróleos	26	28
Idem, f. c.	30 50	
Idem, f. p.	30 25	
Explosivos	585	575
Idem, f. c.	584	576
Idem, f. p.	590	
Idem en alza	661	
Idem en baja	612	
Obligaciones		
Alberche, 1930	99 75	100
Idem. 1931	99 75	100
Gas Madrid 6 %	108 50	
— — 5 ½ %	106	
H. Española	103	
— serie D	100 25	
Chade 6 %	109 50	
— 5 ½ %	106	
Sevillana 10.ª	103 50	102 50
R. Levante 1934	102 75	
U. E. Madril. 5 %	100	100
— 6 % 1923	105 50	106 50
Idem 1926 6 %	107	
Idem 1930 6 %	104 50	105
Idem 1934 6 %	105 50	104 50
Telefónica 5 ½ %	99 50	100 50
Rif A 6 %	100	
— B 6 %	103 50	
— C 6 %	105 75	
S. Ponferrada 6 %	79	
Norte, 1.ª	48 50	
— 2.ª	41	41
— 3.ª	43 75	
— 4.ª	41 50	
— 5.ª	41 50	42
Almaen.-Val. 3 %	30 50	
Asturias, 3 % 1.ª	40	42 25
— 2.ª	43	42
— 3.ª	43 50	
Alsasua, 4,50 %	58 75	
Huesca-Canf., 4 %	50	
Especiales, 6 %	77	
Pamplona, 3 %	43 35	
Prioridad B. 3 %	45	
Valencianas, 5,50	74	76
Alicante 1.ª, 3 %	199	198
5 % A (Ariza)	61 50	
4,50 % B	51 75	
4 % C	46 50	
4 % D	40	
4,50 % E	57	
5 % F	60	
6 % G	72	73
5,50 % H	67 50	
6 % I	74	71 50
5 % J	60	
C. Real-Bad.	69	71
Córd.-Sevilla	177	
Metro 5 % A	99	
Idem 5 % B	98 50	
Idem 5,50 % C	102	
M. Tranvías 6 ½	105	
— — 5 ½ %	100	101 50
Azuc. sin estam.	80	
— estam. 1912	84	
— — 1931	76	
Idem 5 ½ %	100	
— int. pref.	59 25	59 75
E. de Petró. 6 %	93 50	92 50
Asturiana, 1919	101 50	
— 1920	103	
— 1926	93	
— 1929	92 50	
Peñarroya, 6 %	88	88
MONEDAS		
Francos máximo	48 45	48 45
— mínimo	48 35	48 35
— suizos, máx.	239 75	239 75
— mínimo	239 50	239 50
Belgas, máximo	124	124
— mínimo	123 50	123 50
Liras, máximo	59 30	59 30
— mínimo	59 10	59 10
Libras, máximo	36 30	36 30
— mínimo	36 20	36 20
Dólares, máximo	7 31	7 31
— mínimo	7 29	7 29
Marcos oro, máx.	2 96	2 96
— mínimo	2 94	2 94
Esc. port., máx.	33	33
— mínimo	32 60	32 60
P. argent., máx.		
— mínimo		
Florines, máximo	5	5
— mínimo	4 98	4 98
Cor. norue., máx.	1 83	1 83
— mínimo	1 81	1 81
Checas, máximo	30 80	30 80
— mínimo	30 60	30 60
Danesas, máximo	1 63	1 63
— mínimo	1 61	1 61
— suecas, máx.	1 88	1 88
— — mínimo	1 86	1 86

Cotizaciones de Barcelona

Acciones	Antr.	Día 21
Tranvías Bar. ord.		
"Metro"		
Ferroc. Orense		
Aguas Barna.	175	174 50
Cataluña de Gas.	111	
Chade, A, B, C	508 50	510
Hullera Española		
Hispano Colonial		315 50
Crédito y Docks		155 50
Asland, ordin.		
— prefer.		
Cros		
Petrolitos	25 75	26
Hispano-Suiza		
Indus. Agrícolas		
Maquinista terres.		
Tabacos Filipinas	426	
Rif, portador	323 75	320
Alicante	130 50	127 50
Norte	143	140
Explosivos	583 75	573 25
Obligaciones		
Norte 3 % 1.ª	48	41 50
— — 2.ª	41	
— — 3.ª		
— — 4.ª		40
— — 5.ª		40
— esp. 6 %		
Valen. 5 ½ %		75 25
Prior. Barna. 3 %	41	44
Pamplona 3 %	40	40 25
Asturias 3 % 1.ª		
— — 2.ª		
— — 3.ª		42
Segovia 3 %		
— 4 %		
Córd.-Sevilla 3 %	36	
C. Real-Bad. 5 %	68 50	69
Alsasua 4 ½ %	53	
H.-Canfranc 3 %	49	50 50
M. Z. A. 3 % 1.ª	42	42
— — 2.ª	60	
— — 3.ª		
— Ariza 5 ½		
— E, 4 ½	49	49 25
— F, 5	57 50	58
— G, 6	74	73 50
— H, 5 ½	65	64
Almansa 4	47	48
Trasatl. 6 % 1920		
— — 1922		
Chade 6 %		

	Antr.	Día 21
Naviera Nervión	400	
Sota y Aznar	420	420
Altos Hornos	70	72 50
Babcock Wilcox	320	
Basconia	1010	
Duro Felguera	36	
Euskalduna		
S. Mediterráneo	25	26
Resinera	16	18
Explosivos	565	570
Norte	139	143
Alicante	122 5	130
Interior 4 %	76	

Cotizaciones de Bilbao

Acciones	Antr.	Día 21
Banco de Bilbao	1050	1100
B. Urquijo V	161	
B. Vizcaya A	1020	1060
F. c. La Robla	330	
Santander - Bilbao	100	
F. c. Vascongados	77	
Electra Viesgo	350	340
H. Española	162 5	163
H. Ibérica	705	715
U. E. Vizcaína		
Chades	426	
Setolazar, nom.	60	
Rif, portador	294	324
Rif, nom.	344	

Cotizaciones de París

	Antr.	Día 21
Banque de Paris	1070	1070
B. de l'Union	476	482
S. G. Electricité	1398	1405
Société Générale	1009	1010
Peñarroya	260	262
Riotinto	1582	1605
Wagon Lits	58	59
Et. Kuhlmann	616	626
E. et G. du Nord	435	443
Senelle Maubeuge		
Suez Nouveaux	18355	18500
Nord	1053	1053
C. T. de Portugal	289	288
Madrid	20725	20725
Milán	12060	12060
Bruselas	25500	25512
Londres	7467	7472
Nueva York	14967	1497

Cotizaciones de Zurich

	Antr.	Día 21
Chade serie A-B-C	970	968
Serie D	188	189
Serie E	189	189
Bonos nuevos	41	41
Acc. Sevillanas	170	174
Donau Save Adria	32 50	32 50
Italo-Argentina	128	127
Elektrobank	431	437
Motor Columbus	168	174
I. G. Chemie	440	440
Brown Bovery	120	117

Cotizaciones de Londres

	Antr.	Día 21
Pesetas	36 05	36 08
Francos	74 68	74 76
Dólares	4 98	4 98
Libs. canadienses	4 98	4 98
Belgas	29 27	29 29
Francos suizos	15 09	15 10
Liras	62 12	62 12
Marcos	12 28	12 28
Coronas suecas	19 39	19 39
— danesas	22 40	22 40
— noruegas	19 90	19 90
Chnes. austriacos	26 31	26 31
Coronas checas	118 93	119
Marc. finlandeses		
Escudos port.	110 15	110 15
Dracmas		
Lei	673	673
Pesos argentinos	18 10	18 10
— uruguayos	22 87	22 75

FUERA DEL CUADRO

Amortizable 4 por 100, 1935, todas las series, a 96; Lozoya, a 101; Majzén, A, B, a 100,50; Valle Lecrín, primera, 101; Hidroeléctrica Española, C, 101,50; Dueros, 104,75; Segovia-Medina, a 40; Andaluces primera, fijo, a 3.

BOLSIN DE LA MAÑANA

Explosivos, 585, 584, 582, 581, 580, 577, 575, 578, 577 y 576; fin próximo 586. Alicantes, 129,50, 127, 126, 127 y 128. Rif portador 323. Nortes, 138 papel.

BOLSIN DE LA TARDE

Explosivos, a 573, con dinero y papel 574. Alicantes, a 126,50, y Rif portador, a 320, quedando papel con dinero a 319. Todo a la liquidación.

COTIZACIONES DE BARCELONA

Nortes, 143,25. Alicantes, 130,50. Explosivos, 582,50. Rif portador, 323,75. Chades, 510.

Bolsín de la tarde.—Nortes, 139,25; Alicantes, 126,50 dinero. Explosivos, 575 dinero. Rif portador, 319,25. Felgueras, 36,50 papel. Chades, 509.

BOLSA DE BERLIN

Continental Gummiwerke	168	
Chade Aktien A-C	301	
Gesfürel Aktien	130	
A. E. G. Aktien	38	
Farben Aktien	151	1/2
Harpener Aktien	114	1/4
Deutsche Bank & Diskontoges	90	
Dresdener Bank	90	1/2
Reichsbank Aktien	186	1/2
Hapag Aktien	16	1/4
Siemens und Halske	175	3/4
Siemens Schuckert	131	1/4
Rheinische Braunkohle	224	

Bemberg	100	3/4
Elektr. Licht & Kraft	133	1/2
Berliner Kraft & Licht	140	

BOLSA DE MILAN

Navig. Gen. (Rubattino), 62; S. N. I. A. Viscosa, 375; Miniere Montecatini, 189; F. I. A. T., 375; Adriática, 153 1/2; Edison, 256; Soc. Idro-Elettr. Pien (S. I. P.), 49; Elettrica Valdarno, 152; Terni, 234; 3,50 por 100, Conversione 70,47; Banca d'Italia, 1.478.

BOLSA DE BRUSELAS

Chade A-B-C, 9.325; Sofina, ordinario, 12.300; Barcelona Traction, 417 1/2; Brazilian Traction, 417 1/2; Banque de Bruxelles, 1.140; Banque Belgue pour l'Etranger, 730; Intertropical Comfina, 174; Angleur Athus, 400; Priv. Union Miniere, 3.640; Cap. Union Miniére, 3.625; Gaz de Lisbonne, 467 1/2; Heliópolis, 1.525; Sidro, privilegiée, 537 1/2; Sidro, ordinario, 535; Asturienne des Mines, 222; Katanga, priv., 38.300; ídem, ord., 36.700.

BOLSA DE LONDRES

Acciones: Chade, 11 1/2; Barcelona Traction, ord., 15; Brazilian Traction, 14 1/8; Hidro Electricas securities, ord., 8 1/2; Mexican Ligth and power, ord., 5; ídem íd. íd., pref., 6; Sidro, ord., 4; Primitiva Gaz of Baires, 14 5/8; Electrical Musical Industries, 28 1/8; Sofina, 1 3/4.

Obligaciones: Empréstito de Guerra, 5 por 100, 107 3/8; Consolidado inglés, 2,50 por 100, 85 9/16; Argentina, 4 por 100, Prescisión, 100; 5,50 por 100, Barcelona Traction, 62; United Kingdom and Argentine 1933 Convention Trust cert. C., 3 por 100, 81; Mexican Tramway, ord., 1/4; Whitehall Electric Investments, 25 1/2; Lautaro Nitrate, 7 por 100, pref., 7; Midland Bank, 94 1/4; Armstrong Whitworth, ord., 16 1/2; City of Lond. Elect. Ligth, ord., 39; ídem íd. íd., 6 por 100, pref., 32; Imperial Chemical, ord., 40 7/8; ídem íd., deferent., 10; ídem íd., 7 por 100, pref., 34 1/8; East Rand Consolidated, 13 1/4; ídem Prop Mines, 64 1/4; Union Corporation, 8 11/16; Consolidated Main Reef, 3 7/8; Crown Mines, 13 7/8.

BOLSA DE ZURICH

Madrid	41,875
París	20,215
Londres	15,1012
Nueva York	3,0262
Berlín	122,90

BOLSA DE NUEVA YORK

General Motors	61	1/4
Electric Bond Co.	17	3/8
Radio Corporation	12	1/4
General Electric	41	3/8
Canadian Pacific	15	7/8
Baltimore and Ohio	24	1/4
Pennsylvania Railroad	38	3/4
Anaconda Copper	35	1/8
American Tel. & Tel.	175	1/2
Standard Oil N. Y.	61	3/4
Consol Gas N. Y.	34	7/8
National City Bank	35	1/2
Internat. Tel. & Tel.	19	1/8
Madrid	13,84	
París	6,675	
Londres	4,9875	
Zurich	33,03	
Berlín	40,68	
Amsterdam	68,66	
Buenos Aires	27,65	

BOLSA DE METALES DE LONDRES

Cobre disponible	35	7/8
A tres meses	36	1/8
Estaño disponible	207	3/4
A tres meses	201	3/4
Plomo disponible	16	1/2
A tres meses	16	5/8
Cinc disponible	15	3/4
A tres meses	16	1/16
Oro	141	
Plata disponible	19	7/8
A tres meses	19	3/4

NOTAS INFORMATIVAS

Se mantiene en general la buena impresión que dominaba en los corros en los últimos momentos del día anterior.

Esta es la tónica general, salvo algunas variantes, si se contempla a través de los diversos corros del mercado.

En Fondos públicos se observa una reacción algo más firme que la del jueves; en valores de especulación se advierten perspectivas distintas. Se consideraba excesiva la alegría del día anterior, y más que excesiva parece algo brusca la transición, y el mercado refleja la actualidad.

Continúan los comentarios en torno al discurso del señor Azaña, cuyas palabras han suscitado muchas esperanzas.

* * *

En Interior hay dinero para las clases altas a 76,25, y en las bajas, a 76; el sin impuesto de 1927 queda con demanda a 100,90, y a este cambio queda papel para el 5 por 100 de 1926 y 1929; el Amortizable con impuesto de 1927 tiene papel a 96, y, en general, en las restantes clases, dinero al cambio del día anterior.

Para Villas continúa el papel, en especial para las nuevas de 1931, a 91,50 y a 91, y quedan ofrecidas.

Reaccionan las cédulas de manera vigorosa. Las 6 por 100 del Hipotecario llegan a tener dinero a 107; las 5 por 100 se pagan a 102, y las 5 y medio por 100 tienen papel a 104, en alza fuerte respecto al día anterior.

* * *

En alza enérgica las acciones del Banco de España, que abandonan la debilidad de días atrás y siguen recuperando terreno. Llegaron a hacerse a 564 y queda dinero a 563. Como se ve, mejora once duros respecto al día anterior.

Para valores eléctricos, las mismas tónicas de costumbre. Flojo en general los corros y con diversas posiciones distanciadas los valores de este sector Hidroeléctrica Española, a 163 papel; Unión Eléctrica Madrileña, a 105 papel; Mengemor, a 140 papel, y Alberches, a 51 por 48; Electras, papel a 150 y dinero alejado a 130.

Para Telefónicas preferentes vuelve a haber dinero a 113, y a este cambio alternan oferta y demanda.

Valores de Tabacos a 240 y de Campsas a 147; para "Metros" hay papel a 137; Tranvías se hacen a 103 y queda dinero a este cambio; Guindos, dinero a 170.

* * *

Especulación, como hemos dicho, aparece algo menos boyante, y el curso de la jornada es accidentada. Explosivos tienen dinero a primera hora a 575 a fin próximo, y quedan con papel a este cambio y dinero a 574.

Para Rif portador hay operaciones a 322 y 321, y cierran con papel a 321 y dinero a 320, y a última hora, más flojos, a 317.

Alicantes quedan ofrecidos a 127,50, con dinero a 127, y Nortes tienen papel a fin próximo a 141.

Petrolitos quedan con dinero a 26 al contado.

Banca López-Quesada

Se convoca a Junta general ordinaria para el día 8 de marzo próximo, a las doce y media de la mañana, en el domicilio social, Plaza de las Cortes, 8, para examen y aprobación de las cuentas y balance al 31 de diciembre último y reelección de Consejeros.—Madrid, 21 de febrero de 1936.—El Secretario, **Eduardo G. Navarro.**

Comentarios de Bolsa

Nunca como ahora puede decirse que la Bolsa está a la expectativa.

Expectación en todos: el discurso del jefe del Gobierno ha tenido la virtud de despertar una gran curiosidad. En general ha producido buena impresión: ya lo indicábamos en la última hora de nuestros comentarios de la jornada última.

Pero, por ahora, nada más que buena impresión, porque la gente no se contenta con esto: espera hechos.

Hay por los corros un sin fin de comentarios y rumores. A ellos obedece con seguridad la flexión que en los cambios de valores especulativos se registra. La calle: he aquí la gran interrogante del mercado.

El sin impuestos

El "sin impuestos" de 1927 es la Deuda que presenta mejor cara. Se mantiene al alza y se negocia con actividad. El jueves se trataron un millón trescientas mil pesetas, de los 3,6 millones que se operaron en Fondos públicos.

Esta es la tónica del día: hay mayor actividad. Véase que el jueves se operaron más de siete millones de pesetas, frente a los tres millones de días atrás.

Facilidad

Esta es una de las ventajas que ofrece el momento presente: hay facilidad para operar, para entrar y salir. No ocurre lo que días atrás, en que apenas si había contrapartida para el papel.

Hay papel y hay dinero. Pero ocurre también una cosa, y es que las órdenes se dan con flexibilidad y con margen suficiente para la operación. No hay, por lo general, limitación de órdenes, o las limitaciones se dan con amplitud, de manera que los intermediarios se desenvuelven con facilidad, y el negocio, en estas circunstancias, va en auge.

Valores municipales

Reacción en Fondos públicos, reacción en Cédulas...

Donde no existe gran reacción es en valores municipales. Villas nuevas, aunque en alza de medio entero, cierran con marcada pesadez, ofrecidas a 91.

El nuevo equipo municipal no despierta gran confianza, ésa es la verdad. Ya empieza a hablar la gente, medio en broma medio en serio, de emisiones municipales y de las perspectivas del crédito municipal.

En realidad, no son más que alusiones al pretérito, como es de suponer, poco favorables, en orden al recuerdo que dejó.

Dos corrientes

Dos corrientes, nos dicen, son las que han pugnado violentamente por predominar en esta jornada y, en especial, en esta sesión: De una parte, el contado; de otra, el plazo.

Mientras afluyen órdenes de compra para el contado, para plazo sale papel con cierta insistencia.

Las primeras, se dice, son consecuencia del discurso del jefe del Gobierno; las segundas tienen su raíz en los rumores que sobre incidentes de provincias llegan al mercado.

Garantías

Con todo rigor se llevan las garantías en operaciones a plazo. La Junta Sindical ha dado las órdenes oportunas a los agentes para que requieran rigidamente a sus comitentes a la entrega de garantías o de saldos.

Parece que a esto obedecen también en gran parte las realizaciones que se observan, y que contribuyen a deprimir los corros.

Cinematógrafos y teatros

GACETILLAS TEATRALES

Eslava

"Yo quiero", la mejor producción del ilustre Arniches.

COMICO. CARMEN DIAZ. VEA "DUEÑA Y SEÑORA"

Un éxito auténtico

"Dueña y señora", por Carmen Díaz. **COMICO.**

Calderón. "Paloma Moreno"

Jueves noche presentación de la compañía lírica titular y estreno de la zarzuela **"Paloma Moreno"**, libro de Serrano Anguita y Tellaeche. Música del insigne maestro Moreno Torroba. Se despacha en contaduría.

"Nuestra Natacha"

Una creación de Díaz Artigas-Collado. **TEATRO VICTORIA.** Domingo, 4 (infantil) **"Los tres cerditos"** (sorteo de un cerdito).

Hoy, sábado, estrénase "La Cibeles"

en **FONTALBA.** Comedia lírica de Romero Jhou y maestro Guerrero, reparto grandioso.

Cine Ideal

Mañana sábado reanuda el espectáculo con cinematógrafo. La sesión será continua desde las cinco de la tarde. La empresa se propone proyectar las mejores películas de actualidad, que tiene contratadas ya con las principales casas productoras.

Detalles por carteles. No deje de ver la cartelera diaria, seguro que le interesará a usted. Butaca, una peseta.

Telegrama urgente París

Avisen Empresa Barceló imposibilidad prorrogar **"Vendedor de pájaros"**, a pesar gran éxito. Llego lunes 24 con **"El caballero del Folies Bergere"** (Maurice Chevalier). ¡Viva el carnaval!

¡Madrileños! "La Cibeles"

el domingo tarde y noche en **FONTALBA.** Véndese contaduría. Butaca, 5 ptas.

Cartelera de espectáculos

TEATROS

ALKAZAR. — (Compañía Paulina Singermán.) 6,45: "Una chica ultramoderna"; 10,45: "Mademoiselle" (butaca, 5 pesetas). (20-2-36.)

CALDERON.—Jueves 27 presentación de la compañía lírica titular. Estreno de "Paloma Moreno" (libro de Serrano Anguita y Tellaeche. Música de Moreno Torroba).

CIRCO DE PRICE.—Gran torneo internacional de catch-as catch-can; 10,45: Bukovac-Pierlot - Antonio Vera - Gomis-Mikel Brendel-Ding.

COLISEVM.—6,45 y 10,45 éxito de la opereta-revista "Ki-ki" (insuperable creación de Celia Gámez).

COMEDIA.—6,30 y 10,30 (populares, tres pesetas butaca): "¡Qué solo me dejas!" (delirante éxito de risa). (1-2-36.)

COMICO.—(Carmen Díaz). 6,30 y 10,45: "Dueña y señora", gran éxito). (1-2-36.)

CHUECA.—(Compañía Luis Calvo.) A las 6: "El señor Joaquín" y "La del soto del Parral"; 10,30: "Los gavilanes" (por José María Aguilar). Butacas, 2 pesetas).

ESLAVA.—(Aurora Redondo-Valeriano León.) 6,45 y 10,45: "Yo quiero" (dos horas de risa continua).

ESPAÑOL. — (Enrique Borrás-Ricardo Calvo.) 6,30 y 10,30: "Otelo, el moro de Venecia".

FONTALBA.—Compañía maestro Guerrero. 10,30 estreno: "La Cibeles", (de Romero, Shaw y maestro Guerrero).

LARA.—6,30: "Hierro y orgullo" (estreno); 10,30: "Hierro y orgullo".

MARIA ISABEL.—6,30 y 10,45: "La Plasmatoria" (130 representaciones; butaca, 3, 2 y 1 ptas). (19-12-35.)

VICTORIA. — (Tel. 13458.) Compañía Díaz Artigas-Collado. 6,30 y 10,30: "Nuestra Natacha" (éxito indescriptible). Mañana 4 (infantil): "Los tres cerditos" (sorteo de un cerdito); 6,30 y 10,30: "Nuestra Natacha". (7-2-36.)

EXPOSICION DE LA CONSTRUCCION. Carrera San Jerónimo, 32. Entrada gratis.

CINES

ACTUALIDADES.—11 mañana a 1,30 madrugada, continua; butaca, 1 peseta: "Tres minutos en Abisinia" (en español). "Palo de ciego" (divertido dibujo de Popeye el Marinero). "Por los mares del Sur" (documental en español). Eclair Journal (sucesos de la semana). Madrid: Elección de Diputados y el nuevo Gobierno del señor Azaña y otros reportajes nacionales.

AVENIDA.—6,30 y 10,30: "Corazones rotos", Katharine Hepburn y Charles Boyer. (18-2-36.)

BARCELO.—6,30 y 10,30: Ultimas exhibiciones de "El vendedor de pájaros", gran éxito cómico. (Lunes, Maurice Chevalier en "Caballero del Folies Bergere"). (19-2-36.)

BEATRIZ.—(Teléfono 53108.) Continua desde las cinco: "Una fiesta en Hollywood", Stan Laurel y Oliver Hardy. Domingo (infantil). Cómicas. Dibujos en negro y colores, y "Huella delatora" (interesantísima).

BELLAS ARTES.—Continua desde las 3: Actualidades mundiales y "La hija del regimiento" (Anny Ondra). Butaca, 1 peseta. (16-1-35.)

CALATRAVAS.—Continua de 11 mañana a 1 y media madrugada: Actualidades Ufa. Reportajes de la Olimpiada. "Perro volador" (dibujo de Terry Toon). "Instantáneas de Hollywood". Noticiario Fox (con los acontecimientos de la semana), y "Servicio esmerado, revista tecnicolor.

CALLAO.—6,30 y 10,30: "Vida mía". (16-2-36.)

CAPITOL.—(Dirección Metro-Goldwyn Mayer. Teléfono 22229.) Sesión continua, de 4 a 9, en patio y mirador, sesión numerada a las 6,30 en Club. Sesión numerada en todas las localidades a las 10,30: "El cardenal Richelieu", por George Arliss y Maureck O. Sullivan. (20-2-36.)

CARRETAS.—Continua desde las 11: Revista Paramount 24. Noticias mundiales. "Temeridad sobre ruedas" (curiosidad de primer reestreno, en español), y el extraordinario asunto policiaco "Pasaporte a la fama", Edward G. Robinson, en español). El lunes, "Nuestra hijita". (5-11-35.)

CINE LATINA.—Tarde, continua, 5 a 9. Noche, 10,15, sección numerada, éxito inenarrable: "La viuda alegre" (Jeanette Mac-Don

CHARLAS AEREAS

BIENVENIDO, CAPITAN MENENDEZ

¡Sed bien venido, capitán Menéndez Peláez, al solar de vuestros antepasados, aquellos que fundaron y honraron apellidos tan españoles! Bien venido al aeródromo de Cuatro Vientos, cuna de la aviación española.

Embotada la sensibilidad receptiva vuestra para saludos de bienvenida, por la merecida reiteración de ellas en homenaje justo y debido a vuestra hazaña aérea, corre este mío riesgo de pasar inadvertido, a pesar de la resonante tribuna en que es lanzado. Al llegar a Sevilla—y aún más ahora en Madrid—habréis oído o escucharéis palabras cordiales y elocuentes de autoridades, ministros y presidentes, ante las cuales han de quedar oscurecidas las pobres y sencillas de un aviador solitario que vive en la tranquilidad de su hogar recordando y añorando una vida aeronáutica intensa, de la que se alejó voluntariamente por motivos espirituales.

Pudiera alegar, para realce de la ofrenda, treinta y dos años de servicio en Aeronáutica, ser el piloto militar español más antiguo—y quizás el más viejo—, haber escogido el terreno de Cuatro Vientos y montado en él el primer barracón y el haber contribuído con su consejo y su apoyo a la realización de los vuelos de España a América.

Pero no quiero alegar nada de esto pasado. Quiero que mi saludo sea más cordial, más recogido, más íntimo; quiero que sea el saludo de un aviador a otro aviador, el de un soldado a otro soldado, el de un cubano, nacido de padres y abuelos cubanos, al de un paisano ilustre, que ha sabido admirarle con su valor sereno y conmover las fibras más íntimas de su alma al traer en su avión una imagen de la Virgen de la Caridad del Cobre, aquella que colocara mi madre al nacer en mi cuelo, de donde nunca se ha separado.

Estos son los títulos únicos con que se presenta mi ofrenda; pero tengo alto más que decir para valorizarla a vuestros ojos y a los de vuestros compatriotas, mis paisanos. Voy a contaros algo interesante, extraído de mi anecdotario y ello os demostrará que las dos visitas aéreas que habéis recibido en los años 28 y 33 y que acabáis de devolver, con gesto bello y elegante, no han sido aislados episodios individuales, sino concreción de un anhelo colectivo fondamente sentido, desde hace mucho tiempo, por los aviadores militares españoles.

Corría el año 1924 y en las horas de descanso de un curso para mando de unidades aéreas, que se celebraba en los Alcázares, estudiaban los capitanes Franco y Barberán la realización de un vuelo trasatlántico a bordo de un hidroavión Dornier, consultándome las soluciones que se les iban ocurriendo. Era una de éstas, la preferida de ellos, el viaje a Cuba, pero como el adelanto de la técnica aeronáutica, en aquel entonces, no permitía el enlace directo, hubo que desistir de este propósito y seguir, para atravesar el Océano la ruta poco antes trazada por Sacadura Cabral y Gago Contintio hasta Fernando de Noronha, siguiendo desde aquí hasta Natal por itinerario aun no surcado y de allí a Buenos Aires.

Se había estudiado una segunda parte del vuelo, mantenida secreta, hasta saber si la primera tenía cumplido éxito, consistente en atravesar los Andes, sobre proyectos fluviales en parte, y siguiendo las costas del Pacífico y luego el lomo de la América Central, rendir viaje en la Isla de Cuba.

Realizada la primera parte, con magnífico éxito—Ruiz de Alda había sustituído a Barberán—, manifestaron los aviadores su deseo de continuar el vuelo con arreglo al plan convenido, propósito en el que yo les apoyé con entusiasmo, pero que se frustró por el gesto amistoso del Gobierno español de regalar a la Argentina el avión «Plus Ultra», y sobre todo, porque Primo de Rivera, que entonces gobernaba, temió que un desgraciado y siempre posible accidente, desluciera el brillo rutilante de un rotundo éxito. Que en ello no le faltaba razón lo vino a demostrar más tarde el trágico accidente que costó la vida a Barberán y Collar.

Pasan varios años; con éxito distinto, se realizan o intentan grandes vuelos, y, por fin, el excelente equipo Jiménez-Iglesias se prepara para batir la marca mundial de distancia a bordo de un avión construído en España: el «Jesús del Gran Poder». Y piensan, antes que en otro, en el itinerario España-Cuba.

No era juicioso el propósito, y yo —nacido en Cuba y entusiasta de tal enlace aéreo—, no pude, sin embargo, autorizar tan temerario vuelo. Ellos creyeron ver en la contrariedad que me produjo negarme, una autorización tácita. Creyeron que la responsabilidad del cargo que ocupaba me obligaba a no autorizarles tal vuelo, pero que interiormente me alegraría lo intentasen, por lo que insistieron en su propósito de ir a Cuba.

Era errónea tal creencia: mi negativa era firme y sin reservas mentales, y como he considerado siempre una aviación sin disciplina como un costoso e inútil lujo, para cualquier país, reiteré con seriedad mi negativa, lo que bastó para que los dos pilotos, tan audaces como disciplinados, desistieran del empeño, sacrificio que yo supe agradecer y que la Providencia recompensó otorgándoles laureles sin cuento en su magnífico viaje, de regularidad cronométrica, emprendido en marzo de 1929, a bordo del «Jesús del Gran Poder», en el que, después de una soberbia primera etapa de 6.540 kilómetros, continuaron hasta Cuba, donde fueron recibidos cordial y regiamente.

Y pasaron otros años más, que no fueron de gloria ni esplendor para nuestra Aviación; y en medio del marasmo y decaimiento, se levanta una de las figuras preclaras de ella, uno de los prestigios puros, indiscutibles e indiscutido de nuestras alas, Barberán, y proyecta un vuelo directo a Cuba, el ensueño aún inédito del alma de la Aviación española, que logra realizar en 1933, acompañado por Collar, a bordo del avión «Cuatro Vientos».

Dios quiso otorgar a Barberán—el bueno, el noble, el sabio—el premio de ver convertido en realidad, en vuelo magnífico, aún no superado, un ideal que acarició sin descanso desde diez años antes. Cara costó la victoria: el martirologio aeronáutico se alimentó una vez más con sangre generosa de héroes sacrificados a los ideales patrióticos y de acercamiento a la antigua metrópoli del brillante más hermoso—el último desprendido—de su antigua corona imperial.

Decid, pues, capitán Menéndez Peláez, a vuestros compatriotas cuando regreséis a «Cubanacan» que las alas españolas han sentido la atracción irresistible de la bella isla tropical, en la que vió la luz primera el charlista que, al daros la bienvenida de camarada, está seguro de interpretar el alma colectiva de los hombres del aire españoles y personifica en vuestra persona a las alas cubanas y a su fuerza armada de mar y tierra.

¡Bien venido, capitán Menéndez Peláez!

Alfredo KINDELAN

EL AYUNTAMIENTO DESPIDE A MIL OBREROS

Son los que acudieron a prestar servicio en la revolución de 1934. No habrá culto en La Paloma ni en San Ildefonso, y se expulsará a las religiosas de aquél

Toda la obra contrarrevolucionaria de la Comisión Gestora de Madrid, y buena parte de la puramente administrativa fué echada ayer abajo en pocos minutos por la mayoría republicano-socialista del 12 de abril de 1931, entre fogosos discursos de mitin coreados por la tribuna pública, interrupciones y algún conato de blasfemia:

—Vosotros—decía Saborit dirigiéndose a tres concejales de la extrema derecha—tenéis una cierta simpatía, porque no os recatáis de decir que aborrecéis a la República. Pero lo odioso—encarándose al señor Madariaga, hoy de la CEDA—, lo odioso es San Ignacio de Loyola. Su señoría encarna el espíritu jesuítico de este partido que se ha introducido en la República...

Contra el culto y las religiosas

Esta ha sido la parte cómica de un discurso hábil en sus demás partes. La seria son los acuerdos tomados. Véanse algunos:

Todos los obreros que entraron en octubre de 1934 alguno exponiendo sus vidas para cubrir los servicios públicos abandonados, serán inexorablemente despedidos sin expediente. Desaparecerá el culto de los colegios de La Paloma y San Ildefonso; nuevamente serán despedidas las religiosas que gobernaban aquél en la parte puramente material y sanitaria; será destituído el señor Canto, director por oposición y número uno del escalafón municipal en orden de méritos; el Colegio volverá, además, a regirse por las normas que le hicieron tristemente célebre.

La Asistencia Social, orgullo del Ayuntamiento de Madrid que había logrado montar un Parque de reeducación y clasificación de mendigos, merced a la actividad de los señores García Gallo y Otero, será encomendada a sus antiguos directores, Criado y Aguilera, y será depuesto el señor Rodríguez Dorado, actual jefe.

Los restos de Galán

Gestionará el Ayuntamiento el traslado a Madrid de los restos de Galán y García Hernández y apoyará, mediante gestiones con las grandes compañías de transportes, una gran concentración de masas izquierdistas en la capital de España con ese motivo.

Se ha dirigido un telegrama de adhesión y saludo al Ayuntamiento revolucionario de Oviedo.

Se ha disuelto el Patronato del Teatro Español, y se han suprimido todas las Juntas de beneficencia, integradas por vecinos y agrupadas en torno a las Casas de Socorro para coordinar de alguna manera la beneficencia privada y la pública.

A favor de la cremación de los cadáveres

Finalmente, para abreviar este relato, como si los límites de la ciudad de los vivos fueran estrechos para las energías acumuladas en año y medio de ausencia, ha encargado la mayoría al señor Muiño de estudiar un proyecto de incineración de cadáveres en el Cementerio del Este.

Dos concejales presos

Acudieron a la sesión los concejales de derecha, casi tantos en número como los de izquierda, si bien éstos habían celebrado reuniones previas y *mostrábanse más unidos en su actitud*. Llegaron los antiguos monárquicos Regúlez, Cort, Madariaga, Zunzunegui, Layús, Rato, Flores Valles, Alberca, Rodríguez, Buceta, García Moro y don Jenaro Marcos.

De los izquierdistas, Arauz, Cantos, Talanquer, Honorato de Castro, Ortega y Gasset (Eduardo), y los socialistas Saborit, Muiño, Cayetano Redondo, Lucio Martínez Gil, Trifón Gómez, Fernández Quer, Cordero, Celestino García y Galarza. Este último pertenece ahora, como se sabe, al partido socialista.

Pedro Rico encareció que no se recordara nada del pasado, e hizo el elogio necrológico de dos concejales del actual Ayuntamiento fallecidos en esta época: los señores Coca y De Miguel. Todas las minorías se adhirieron. *Los socialistas pidieron de paso*, y el alcalde accedió, que se gestione la libertad condicional de dos concejales presos por su participación en los sucesos revolucionarios de octubre: los señores Carrillo y Henche.

Despidos en masa

Cuando todo presagiaba placidez y cordialidad entre ambos grupos, surgió la desavenencia, y a poco el escándalo con todo su acompañamiento de voces, gestos e interrupciones en el salón, y de vítores o insultos, según quien hablara, desde la tribuna pública.

Madariaga: Al otorgar el Ayuntamiento credenciales a los obreros admitidos en octubre de 1934, contrajo obligaciones jurídicas. No se les puede despedir en bloque. Por ello pregunto si los despedidos por el decreto de la Alcaldía son los eventuales, cosa que cae dentro de sus atribuciones, o son todos.

Buceta.—¿No habría medio de dar trabajo a los que se quiere despedir? Piénsese en el número de familias obreras que van a pasar hambre.

Arauz (izquierdas). — Hemos dado nuestros votos al alcalde para que habilite un crédito. En ese voto va nuestra confianza y nuestra responsabilidad solidaria para los despidos. No sabemos si su señoría se dolería tanto cuando fueron despedidos los de octubre.

(Voces y aplausos en la tribuna pública.)

Saborit.—Hago un llamamiento a los señores de las derechas. Desearía inaugurar esta etapa haciéndonos todos cargo de las circunstancias políticas para que la vida municipal no se paralice. Si no estáis conformes, acompañadnos con vuestro silencio y vuestra discreción, si no queréis hacerlo con vuestros votos. Vuestro espíritu es el de la Gestora. Estamos dispuestos a que nuestros acuerdos sean restablecidos.

Zunzunegui.—Nuestra minoría—la antigua maurista, menos el señor Regúlez, que está ausente—es lógica. Hemos protestado de los concejales monárquicos fuéramos destituídos cuando la revolución, sin formación de expediente y sin tener en ella parte, y ahora abogamos por que vuelvan todos los obreros que fueron expulsados sin formación de expediente y sin que se haya demostrado su participación en la revuelta.

Cuando el señor Madariaga insistió de nuevo en que no se podía atropellar el derecho de quienes habían entrado legalmente en el Ayuntamiento y que, por otra parte, no quería cargar con la responsabilidad moral de admitir en bloque a los que faltaron a su deber y de castigar con el despido, en cambio, a quienes dieron ejemplo de ciudadanía, los señores Gómez (don Trifón) y Saborit pronunciaron, entre aplausos y vítores de la tribuna pública, las arengas políticas a que antes aludíamos.

Iba a hablar el señor Cort cuando *Muiño le interrumpió diciendo:*

—Y usted, ¿qué es?

—Soy monárquico y liberal, como lo proclamé aquí el 14 de abril.

—Pero vota usted con la CEDA.

—Voto con quien quiero. Pero no consentiré que se me haga votar en contra de mi conciencia.

Otras tres Medallas de Oro de Madrid

Entre los demás acuerdos está el de conceder la Medalla de Oro de Madrid, creada por el señor Salazar Alonso y adjudicada solamente hasta ahora a los señores Ortega y Gasset (don José), Pablo Casals, Benavente y La Cierva, a los periodistas de izquierda señores Castrovido, don Luis de Tapia y don Antonio Zozaya.

El señor Ortega y Gasset (don Eduardo), hermano del profesor de Filosofía agraciado con la primera de las concedidas por Madrid, pidió que se concediera también a la viuda del periodista Sirval, muerto en Asturias.

Apoyó esta singular iniciativa el señor Saborit y toda la mayoría; pero la desvió el alcalde, quien prometió proponer para la viuda una recompensa más adecuada.

Al levantarse la sesión un concejal dió un viva a la República; apenas acabado se dió desde la tribuna otro estentóreo y unánime al socialismo, seguido de uno al comunismo.

Despidos también en Tranvías

En las primeras horas de la tarde visitó al alcalde el señor Ruiz Senén, según nos manifestó el señor Rico, para tratar con él de la readmisión de los obreros despedidos por la Compañía y del despido de los admitidos.

Los obreros despedidos

Recibimos la siguiente nota:

"Se ruega a todos los obreros municipales despedidos por el acuerdo de ayer del Ayuntamiento que pasen por las organizaciones respectivas sindicales para recibir instrucciones.

Las organizaciones sindicales contrarrevolucionarias han empezado ya a tomar sus medidas en defensa de sus asociados."

EL PADRE LERCHUNDI

El 24 de febrero de 1836 nacía en un pueblecito de Guipúzcoa un ilustre misionero cuyo centenario no nos pueden hacer olvidar las conmociones políticas de estos días. Emulo de su hermano de religión Raimundo Lulio, tuvo más suerte que él en la evangelización de los pueblos africanos, y aun hoy su nombre es venerado entre los marroquíes.

Es lástima que las circunstancias no nos permitan dedicar el espacio debido a su obra misional; pero aun así, no puede pasar en silencio el centenario del nacimiento del franciscano padre José Lerchundi.

Parece increíble, y es verdad, que un religioso que había ganado para España tanto prestigio, lo cual había inclinado a la Santa Sede para nombrarle prefecto apostólico de Marruecos, no fuese reconocido como tal por nuestro Gobierno y tuviese que suplicar que España aceptase tal honor. Poco duró tan extraña oposición, pues al cabo de dos años volvió a Marruecos y tomó posesión de la Prefectura. Entonces comenzó su apostolado en grande escala. Iglesias, escuelas, hospitales, libros, esclavos, embajadas, misiones y misioneros, nada escapaba a la actividad incansable del glorioso franciscano.

Hizo abrir escuelas de primeras letras en todas las Misiones, y a él se debe la primera imprenta de tipos arábigos establecida en Tánger. Su primer cuidado, al llegar a esta ciudad en 1862, fué dedicarse con todo ahinco al estudio de la lengua indígena; al cabo de poco tiempo publicaba sus «Rudimentos del árabe vulgar que se habla en el imperio de Marruecos». Esta preocupación por los estudios árabes le acompañó toda su vida. Prueba de ello son la "Crestomatía arábiga", que publicó con Simonet, libro que logró gran aceptación entre los arabistas; el «Vocabulario del dialecto de Marruecos» y la «Gramática del árabe clásico».

Sus trabajos de arabista no disminuían sus demás actividades de misionero. En 1867 fué nombrado director del Hospicio de Tetuán. Durante nueve años fué increíble el ardor de su celo, tanto, que al morir entonces el pro-prefecto, P. Cerezal, la Santa Sede le nombró para dicha Prefectura. Débil y enfermizo, su alma enérgica y apostólica se sobreponía a sus achaques. Con energía y tacto supo impedir que el obispo de Orán se quedase con la jurisdicción eclesiástica de Tetuán y Tánger; así hizo valer en Roma los derechos de la Misión española de Marruecos.

Respetado y querido por el sultán, acompañó varias embajadas marroquíes a Europa, sobre todo la de Madrid, que tanto benefició sus trabajos misioneros. Habiéndose ganado la confianza del sultán, logró que éste enviase otra embajada a Roma para rendir un homenaje al Sumo Pontífice León XIII cuando celebró su jubileo sacerdotal. Era la primera vez que el Mogreb se asociaba a las otras naciones en un obsequio al romano Pontífice. Y tan satisfecho quedó el sultán, que le consultaba en los asuntos importantes de su Gobierno; de este modo el P. Lerchundi vino a ser su consejero y una autoridad en todo el Imperio marroquí.

Si en los Gobiernos de Madrid hubiera habido españoles tan patriotas y experimentados en los asuntos marroquíes como el P. Lerchundi, a estas horas Tánger sería una ciudad española con todo lo que esto lleva consigo. Empezó por construir en esta ciudad una nueva iglesia; después las de Larache, Casablanca, Rabat y Magazán. Llevó a Tánger la comunidad de madres franciscanas, que abrieron allí su primera escuela, y se extendieron después a todo Marruecos. Gestionó un Instituto de Segunda enseñanza; no le hicieron caso en Madrid; en vista de ello fundó el de San Buenaventura. Hizo construir una extensa barriada de casas baratas y dotó a la misión de la Imprenta hispano-arábiga, donde se imprimieron algunas de sus obras y se editan ahora las publicaciones del Vicariato. A sus fatigas se debe también el Hospital español de Tánger.

Su precaria salud se resentía con tantas fatigas, así que en plena actividad, cuando maduraba grandes proyectos, el Señor le llamó a su descanso en 1896. Su entierro fué una apoteosis. Cristianos y bereberes, españoles y extranjeros, judíos y musulmanes, todos lloraban al que consideraron siempre como padre y maestro. Toda la ciudad de Tánger se conmovió, y justo es confesar que en España se consideró su muerte como una gran pérdida nacional. Pero ya era tarde para reparar las injusticias que se habían cometido contra el excelso misionero y patriota. Entonces la Prensa reconoció el culpable desvío de que fué objeto; la antipatriótica falta de colaboración y apoyo, que hizo fracasar acaso sus más importantes previsiones para el bien de nuestra Patria, Tánger no se hubiera perdido; las naciones europeas no se hubieran quedado con el fruto de los trabajos y desvelos de los españoles, y entre éstos hay que contar a los padres franciscanos, y de los padres, al más ilustre de entonces, el padre Lerchundi. Nadie como él defendió los derechos de España, no sólo con reclamaciones y gestiones de mil clases, sino creando intereses, obras de cultura, de beneficencia, de misión y colonización, que hacían querido y respetado el nombre de nuestra Patria. Esclavos de diferentes naciones rescatados por él lo iban pregonando por Europa; en cambio, no faltaban propagandistas asalariados de Gobiernos extranjeros que lo negaban, y en España, triste es decirlo, muchos, los que debían saberlo, lo desconocían. Cuando se fundaba por iniciativa suya en Chipiona el Colegio de Misioneros para Tierra Santa y Marruecos, no faltaban "laicos" que lo tenían por inútil o, por lo menos, no necesario.

Nunca pasó por la cabeza del misionero español que Tánger pudiese ser una ciudad "internacional"; desde 1924 *hemos firmado con Francia e Inglaterra un Tratado que así lo reconoce.* Reclamaciones y negociaciones posteriores han pretendido revocar el destino; hoy, centenario del nacimiento del "conquistador" espiritual de Tánger, debemos resignarnos a la triste realidad. Sin embargo, hemos de decir con orgullo que la obra del padre Lerchundi no ha perecido. Por él queda en Tánger mucho español; los misioneros y misioneras de su Orden mantienen el espíritu de Cisneros. Al evocar la memoria del misionero patriota, del arabista insigne, vaya también un recuerdo de gratitud a todos los franciscanos españoles de Marruecos.

Manuel GRAÑA

BIBLIOGRAFIA

Después de la lucha

"Busquemos precisamente por qué han pedido más que nosotros. Y en vez de golpear nuestro MEA CULPA en el pecho del adversario, ¿no sería más útil preguntarnos lo que ha faltado a los católicos y por qué perdieron la partida...?" del libro que acaba de salir

Hacia un porvenir mejor

Lecciones del pasado. Deberes de hoy por el P. CROIZIER, S. J.

Un tomo en 8.° de 370 págs., 6 ptas.

EDITORIAL E. SUBIRANA, S. A.

Puertaferrisa, 14.—BARCELONA.

De venta en todas las librerías

Los alemanes llegan a Barcelona

El "back" Haringer no podrá jugar. Ha sido formado el equipo español. Mañana, en Madrid, Nacional-Valladolid

(De nuestro enviado especial al encuentro España-Alemania)

BARCELONA, 21.—Estamos todavía en la antevíspera del gran partido y ya se nota el movimiento de los forasteros de todas partes principalmente del centro y norte de España que vienen expresamente para presenciar el encuentro. Se han anticipado también los aficionados alemanes, pues en el día de hoy llegaron varios centenares de ellos. Como estaba previsto, poco después del mediodía, alrededor de las tres, llegaron en dos trimotores de Lufthansa los jugadores y directivos alenames. Son ellos todos los que ayer anunciamos. En el aeródromo del Prat se congregaron numerosas personas para recibirles, entre las cuales hemos visto al cónsul general de Alemania en Barcelona, doctor Kocher, con su secretario y todo el personal del Consulado; el director de la Lufthansa, conde Beroldinger; el presidente del club alemán Hellermen; en representación de las autoridades acudió a dar la bienvenida el jefe de ceremonial del Ayuntamiento, señor Ribé.

Del elemento deportivo, además de periodistas, acudieron los miembros de la Federación nacional señores Cabot y Rosich y los de la Federación catalana señores Roca y Güell.

Poco después se trasladaron al Hotel Majestic, donde se hospedan. El seleccionador nacional alemán, señor Nerz, nos ha hablado de dos puntos interesantes: que en el equipo alemán no habrá la menor modificación a no ser la anunciada de Munker y Muzenberg. Como quiera que Munker juega habitualmente de defensa izquierda Munzenberg jugará de defensa derecha. Será para él lo mismo, puesto que juega no sólo de defensa, sino también de medio en cualquier lado, ya en el centro, ya en cualquiera de las alas.

El segundo punto se refiere a los sustitutos. Conforme habíamos supuesto, el portero se podrá sustituir en todo momento. Después se admitirá la sustitución de dos jugadores, pero sólo en el primer tiempo y precisamente por lesión, sustitución que se podrá exceptuar a juicio del árbitro.

En cuanto a los españoles, no han hecho ningún entrenamiento, pues su plan es simplemente de reposo en Bella Torre. Lecue llegó en el rápido y ha confirmado que se encuentra bien, y, por lo tanto, se alineará. De modo que el equipo español será: Zamora, Zabalo—Aedo, Mertoli—Muguerza o Solé—Lecue, Ventolrá—Luis Regueiro—Lángara—Iraragorri—Emilín. Como suplentes, aparte del medio centro, figuran Blasco, Ciriaco, Pedro Regueiro, Argemí, Raich, Bosch, Vergara.

No obstante figurar en el equipo nacional como medio centro el bilbaíno Muguerza, el señor García Salazar manifestó que todavía no estaba decidido si jugaría Muguerza o Solé. Sus palabras fueron éstas: "Si yo pudiera hacer de los dos uno, tendríamos un medio centro formidable si se le pudiera inyectar al gran juego de Solé la sangre fría y férrea moral de Muguerza. *Por eso no he decidido todavía cuál de* los dos será el que juegue y no lo resolveré hasta el mismo momento de comenzar la lucha. Si el tiempo se presenta lluvioso, desde luego será Muguerza el medio centro del equipo de España; pero si el tiempo es seco y veo a Solé animoso y en posesión de una fuerte moral me decidiré probablemente por Solé, cuya precisión en el pase es superior». En una palabra, que estando decidido el equipo nacional todavía no puede asegurarse si será Solé o Muguerza el eje del conjunto español.—**KARAG.**

* * *

BARCELONA, 21.—Esta tarde, a las tres, han llegado en dos aviones los elementos que integran el equipo alemán. En el aeropuerto de Prat fueron recibidos por una Comisión de la Federación Catalana, el cónsul alemán, periodistas y un grupo de alemanes residentes en Barcelona.

Desde Prat se dirigieron al hotel donde se hospedan.

Forman la expedición los siguientes jugadores:

Guardameta: Jakob, Brichloh; defensas: Munseberg, Riefel, Munkert; medios: Janes, Goldbrunner, Gramlich, Kitzinger; delanteros: Lehner, Hohmann, Lenz, Szepan, Fath, Siemesreiter.

Les acompañan el doctor Erbach, presidente de la expedición; el árbitro, doctor Bauwens; el consejero técnico, doctor Haggeumillen; delegado de Prensa, Zundorf; seleccionador, Nerz, y el doctor Chnadry.

El defensa Haringer no ha venido por encontrarse enfermo, y no se conoce aún el sustituto.

La selección alemana viene encantada del viaje. Han manifestado que su principal deseo es que el «match» sirva para continuar las cordiales relaciones entre España y Alemania, creadas con motivo del encuentro en Colonia.

El equipo español

Recibimos la siguiente nota de la Federación Española de Fútbol:

«El equipo designado por el seleccionador señor García Salazar para el partido España-Alemania que se celebrará el próximo domingo en el estadio de Montjuich, es el siguiente:

Zamora, Zabalo—Aedo, Bertoli—Muguerza—Lécue, Ventolrá — Regueiro—Lángara—Iraragorri—Emilín.

Suplentes: Blasco, Ciriaco, Solé, Argemí, P. Regueiro, Bosch, Raich.»

Los árbitros para mañana

Los árbitros designados para los partidos del domingo son los siguientes:

Primera División

Rácing-Sevilla, señor Hernández Arences.

Segunda División

Jerez-Arenas, señor Canga-Argüelles.

Celta-Zaragoza, pendiente.

Gerona-Murcia, pendiente.

Copa de España

Baracaldo-Erandio, señor Crespo.

Coruña-Lemus, pendiente.

Donostia-Irún, señor Jáuregui.

Elche-Cartagena, señor Balibrea.

Gimnástico-Levante, señor Sanchis-Orduña.

Granollers-Júpiter, señor Comorera.

Malacitano-Recreativo de Granada, señor Medina.

Nacional-Valladolid, pendiente.

Rácing de Córdoba-Mirandilla, señor Ocaña.

Sabadell-Badalona, señor Espelta.

Spórting Gijón-U. D. Salamanca, señor Simón.

S. Avilesino-Unión de Vigo, no se celebrará por retirada del primero.

Pelota vasca

Campeonatos de Castilla «amateurs»

Partidos que se celebrarán mañana en el *Frontón Jai-Alai*:

A las diez y media de la mañana

A mano: Galarza-Iraola (Hogar Vasco) contra De Blas-Hernández (Santa Engracia).—**A mano:** Mateos-Latorre (Santa Engracia) contra Oronoz-Adarraga (Hogar Vasco).—**A mano:** Letamendia contra Zubiaga-Casado.—**A pala:** Gómez-Chacón (Cultural Deportiva) contra Méndez Vigo-Luis Olaso (Hogar Vasco).

Cross country

Trofeo VI Gran Semana Gimnástica

El «Cros Country» que lleva este título que se celebrará el domingo 23, promete ser de enorme interés por la cantidad y calidad de los participantes, ya que esta prueba sirve para seleccionar a los representantes que defenderán los colores de Castilla en el campeonato de España.

Los participantes deberán estar en la Ciudad Universitaria (terrenos deportivos), a las diez y cuarto de la mañana, con objeto de dar la salida a las once en punto. Las Sociedades que no hayan mandado aún la inscripción, podrán efectuarlo hasta hoy sábado, cerrándose la misma a las ocho de la noche.

Se celebrarán, asimismo, unas pruebas de atletismo sociales de 200 metros. Disco, longitud, altura y 800 metros, terminándose la inscripción en el *mismo campo*, a las diez.

Carreras de galgos

Las grandes pruebas de esta tarde

Para esta tarde ofrece el Club Deportivo Galguero a la afición madrileña un *extraordinario programa de diez carreras*, cuya composición constituye un verdadero «record» de organización.

Las diez pruebas son a cual más interesantes y constituyen una escogidísima mezcla de categorías y distancias, que ha de satisfacer al público.

Entre ellas destaca una prueba sobre 500 yardas. Velocidad entre una selección de perros de segunda categoría B. *ganadores con el mejor tiempo*, que promete ser una interesantísima lucha.

Sobre la distancia de 625 yardas fondo, se anuncia una emocionante carrera entre galgos de cualquiera categoría a seleccionar, cuyo lote ha de causar sensación al ser conocido.

En segunda categoría B. correrán también sobre 500 yardas velocidad en lisa ocho perros ganadores, acerca de los cuales *es difícil pronosticar un favorito.*

Figura también una prueba «clou» de la reunión entre los «ases» del cinódromo en primera categoría B. en la que participará el famoso «Merry Scales», en competición con otros siete grandes perros.

Alpinismo

Parte meteorológico de Peñalara

Viernes, 21, nueve mañana:

Temperatura, 4 grados.

Cielo cubierto.

Poco viento.

Durante la presente semana ha hecho un tiempo muy variable, puesto que ha llovido, nevado y helado alternativamente. La nieve que se conserva se encuentra desde la altura de Las Guarramas, y en abundancia sólo en las alturas.

Chalet de la Fuenfría a 1.500 metros de altitud:

Temperatura, 6 grados.

Cielo nublado.

Nieve para esquiar en las cumbres.

Conferencias sobre la grandeza de Roma

ROMA, 21.—El domingo, al mediodía, empezará en el Oratorio de San Felipe Neri, la serie de conferencias para celebrar la gloria de Roma a través de interpretaciones autorizadísimas y divulgación de obras ilustres. La iniciativa ha sido debida al Instituto de Estudios Romanos. A ella se han adherido personalidades eclesiásticas, políticas, artísticas y científicas.

La primera conferencia, a manera de prólogo, estará a cargo del cardenal Pacelli, quien disertará sobre el tema «Sacro destino de Roma». La conferencia del cardenal Pacelli será transmitida por «radio».

Otras conferencias que se desarrollarán en domingos sucesivos serán dadas por el nuncio de Italia, monseñor *Borgoncini; por el padre jesuíta Tacchi* Venturi y por los cardenales Salotti, Capuana, Laurenti y Serafini.—**Daffina.**

* * *

ROMA, 21.—El cardenal Fumasoni, prefecto de la Congregación Fide, ha sido condecorado por el Gobierno italiano con el gran cordón de la orden colonial Estrella de Italia, y el cardenal Salotti ha sido nombrado comendador de la misma Orden.—**Daffina.**

El conde de Covadonga fuera de peligro

LA HABANA, 21.—la condesa de Covadonga ha declarado: "El conde sigue mejorando, y ahora se le puede considerar fuera de peligro.".—**United Press.**

PLANO DEL CAMPO

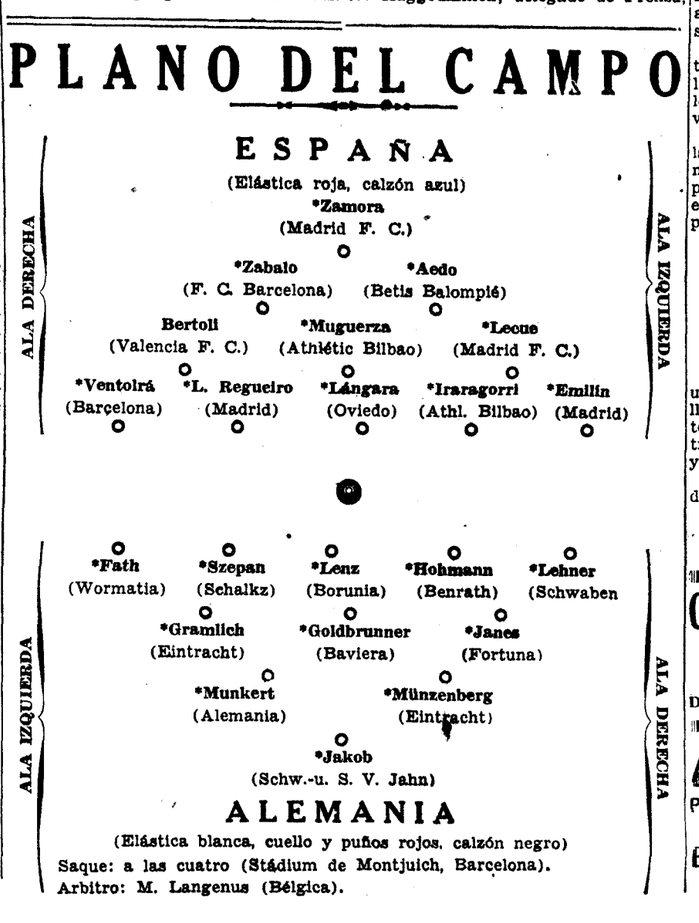

¡Enfermos del estómago!

"Los árabes emplearon el zumo del Taray como hemostático."

"El Taray de la vega de Elda es el más rico en zumo y propiedades astringentes"

LA TARAYINA del boticario de Elda ha sido mixtificada La verdadera, la insustituible la UNICA, es la que se prepara en el LABORATORIO DE LA TARAYINA, Ramón Rico, Elda (Alicante).

Es un eficaz remedio en la Dispepsia, Gastralgia, Hiperclorhidria, Ulcera incipiente, Dilataciones, Acideces y desarreglos gastro-intestinales

Es un medicamento tan inofensivo, que puede tomarse de una sola vez el contenido del bote (cien gramos), sin inconveniente alguno

Precio: 6,80 pesetas (incluído timbre)

Madrid Gayoso Por mayor, Juan Martín depositario único y en todas las farmacias y centros de España

El Laboratorio de La Tarayina remesa un bote certificado previo envío de pesetas SIETE

Al que lo solicite y adjunte 0,30 para el certificado, se le enviará un sobrecito con varias dosis de prueba

Curaciones asombrosas conceptuadas como verdaderos milagros

CARRERAS DE GALGOS

Hoy a las cuatro de la tarde en el

Stádium Metropolitano

Diez interesantísimas carreras de galgos

ALHAJAS

PAPELETAS DEL MONTE, PAGA MAS QUE NADIE, GRANDA

ESPOZ Y MINA, 3

entresuelo

NOTAS GRAFICAS DE ACTUALIDAD

Oficiales del Ejército mejicano, que se dirigen a sofocar una revuelta, hacen un alto en el camino

(Foto Montaña)

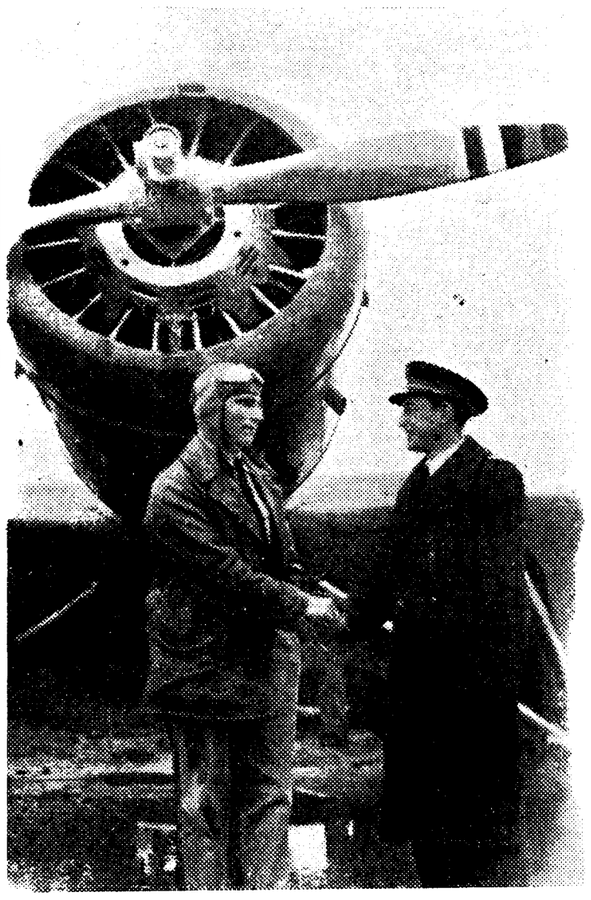

El aviador cubano Menéndez Peláez recibe el saludo de Juan Ignacio Pombo, que acudió a recibirle a Cuatro Vientos

(Foto Santos Yubero)

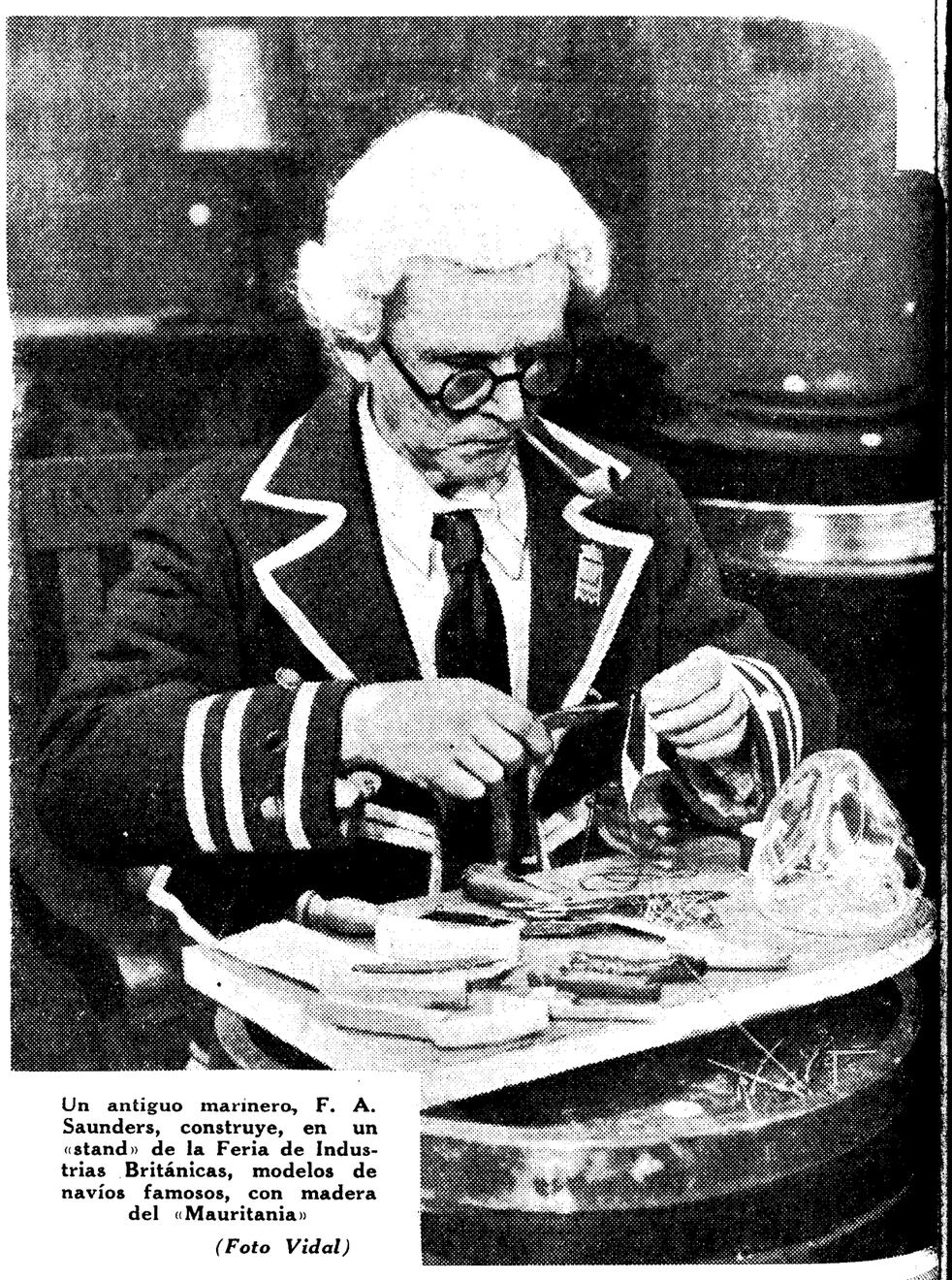

Un antiguo marinero, F. A. Saunders, construye, en un «stand» de la Feria de Industrias Británicas, modelos de navíos famosos, con madera del «Mauritania»

(Foto Vidal)

Momento de tomar tierra en Cuatro Vientos el aparato en que el aviador Menéndez ha venido desde Cuba

(Foto Santos Yubero)

El intrépido piloto cubano Menéndez Peláez, seguido de la multitud que acudió ayer a recibirle, a pesar de la inclemencia del tiempo. A la derecha, el aviador revista las tropas que le rindieron honores

(Fotos Santos Yubero)

Nuevo coche para niños, que se exhibe en la Feria de Industrias Británicas. De líneas aerodinámicas, se han aplicado a este vehículo los últimos adelantos de la comodidad

(Foto Vidal)

El nuevo director general de Seguridad, señor Alonso Mallol

(Foto Santos Yubero)

← Don Alberto Paz Mateo, nuevo fiscal general de la República

(Foto Santos Yubero)

También en Palencia el temporal ha producido daños considerables. He ahí el aspecto que ofrecen las huertas de Herrera, inundadas por el desbordamiento del río Burejo

(Foto Val Ruiz)

LA VIDA EN MADRID

Con el agua al cuello

Ayer fracasó ruidosamente el paraguas... Y fracasaron los impermeables, y las trincheras, y los chanclos, y las botas de agua, y las "Katiuskas".

Tampoco sirvió de nada el recurso de guarecerse en los portales, porque para librarse de los torbellinos acuáticos que menudearon durante la torrencial jornada había que llegar al primer rellano de las escaleras.

¡Valiente día, señores!

Era el mejor recurso quedarse en casa.

Pero es que en el hogar, más o menos confortable, había que entretenerse en algo: por ejemplo, hojeando la Prensa. Y la Prensa chorreaba también agua como una esponja fuertemente exprimida.

Las inundaciones de provincias ahogaban por completo la información política y el noticiario extranjero.

Salamanca invadida por el río; Sevilla, anegada por completo.

Valladolid, seriamente amenazado.

Hasta el modesto Manzanares hacía sus pinitos queriendo imitar en cierto modo a sus hermanos mayores, el Tormes y el Esgueva, y al abuelo Guadalquivir.

* * *

«Marzo ventoso y abril lluvioso sacan a mayo florido y hermoso»... Si así es, hogaño vamos a tener un mes de las flores ultraflorido, porque la estación de las lluvias comenzó en la propia Pascua de Navidad.

Indudablemente, hemos cambiado el frío por la lluvia, y si no hemos estornudado mucho, en cambio nos vemos ahora con el agua al cuello.

Resignémonos, y todo sea por la agricultura. Agua y légamo dicen que es lo mejor para el suelo.

Por ello, no perdemos la esperanza de contemplar muy pronto un frondoso trigal en el asfalto de la Puerta del Sol.—**CORBACHIN.**

Academia de la Historia

La Academia de la Historia celebró ayer sesión bajo la presidencia del duque de Maura.

Se dió cuenta de una comunicación del ministerio de Estado referente a los acuerdos del Gobierno para cooperar con el de la Argentina en el IV Centenario de la primera fundación de Buenos Aires, y fueron propuestos los señores Ballesteros y Altamira, para formar parte de la Comisión que se trasladará a la República del Plata, y a los señores Altolaguirre y González Palencia para que formen parte de la Comisión organizadora del Centenario.

Fueron designados los señores Artiñano y marqués de San Juan de Piedras Albas para que informen en los expedientes para declarar monumentos históricos artísticos la iglesia parroquial de Soto de Bureba (Burgos) y la de San Juan Bautista, casa consistorial de Mondragón, así como la llamada de Oquendo y el Arco de la Puerta de la misma villa.

El señor Millares presentó el número del «Museo Canario», correspondiente a septiembre-diciembre de 1935.

Conferencias del botánico portugués señor Quintanilla

Invitado por las Facultades de Ciencias y de Farmacia, el profesor de la Universidad de Coimbra, don A. Quintanilha, pronunciará dos conferencias sobre la «Sexualidad de los hongos». Su primera disertación la dará hoy, a las doce, en el aula número 8 de la Universidad; y la segunda, el lunes, a la misma hora, en la Facultad de Farmacia.

Ultima sesión de controversia en Acción Española

Ayer se celebró en Acción Española la última sesión de controversia sobre el tema "La esencia de la Sociedad y el régimen democrático".

Entre otros puntos se debatió el de los resultados del régimen democrático. Intervino el señor Del Prado, que aludió a la situación americana.

Por una alusión del señor Vegas Latapié, se estudió el problema de la adhesión del pueblo a los dirigentes. Esta adhesión debe ser buscada; pero, a su juicio, hay momentos en que la verdad debe ser impuesta, aunque sea impopular, coordinando este esfuerzo con una acción educativa que haga ver a los dirigidos la conveniencia o necesidad de la empresa propuesta por el Poder público. Por lo demás, un pueblo puede no darse cuenta, por carecer de perspectiva histórica, de que su salud depende en algunos momentos de una tarea áspera. En la democracia se explota esta tendencia popular a adoptar la posición más fácil.

Don Ramiro de Maeztu trató de inquirir por qué determinados movimientos, que han conquistado a las más selectas minorías intelectuales, no han logrado imponerse y triunfar. La verdad no basta; hace falta también, junto a su frialdad un cálido ambiente de amor. Este amor ha de traducirse en una obra social, aunque lo social no daría el triunfo por sí solo. En España triunfaría un movimiento que abarcase todas las dimensiones del español, poniéndole en contacto con un pasado que todos los pueblos tienen que envidiarnos, penetrándole de la verdad política y haciendo luego una obra social que permitiese armonizar los intereses de las clases.

Homenaje al fundador de los Exploradores

Los Exploradores de España celebrarán esta noche, a las diez, en su domicilio social, Jerónimo de la Quintana, 6, un acto en honor del fundador de la Institución universal de Exploradores, lord Robert Baden-Powell, con motivo del 79 aniversario de su nacimiento. Hablarán el instructor señor Lachica y don Luis Alberto de la Cuadra. La velada tendrá también una parte artística.

Para hoy

Cursillo de cultura religiosa para caballeros (Catedral, Colegiata, 15).—6,45 tarde, don Gregorio Sancho Pradilla: "Patrología"; 7,30, don Pedro de Anasagasti: "Liturgia".

Asociación de Graduados de la Escuela Social (Amador de los Ríos, 7).—7,30 tarde, don Santiago Pérez Vázquez: "Orientación profesional. Problemas que plantea".

Academia de Ciencias Exactas (Valverde, 26).—6,30 t., don I. R. Bachiller: "Teoremas de Noether sobre irregularidades de las curvas algebraicas".

Otras notas

RADIO RANZ
Plazos, contado, 10 pts. mes. Atocha, 33.

ANTIGÜEDADES
Liquido las existencias. PLAZA CORTES, 10, esquina Prado, 31.

RELOJES A PLAZOS
Solicite catálogos. Composturas garantizadas. RELOJERIA MARTINEZ. Hortaleza, 38. Madrid.

Catarros, tos, fatiga
JARABE MADARIAGA
Benzocinámico, sedante. Remedio eficaz. Venta farmacias Madrid y provincias.

BODEGA AREVALO
CIUDAD REAL. Vinos finos embotellados. EXIJALO EN TODAS PARTES. Acuerdo, 32. Teléfono 40387.

Lo que dice la Prensa de Madrid

(Viernes 21 de febrero de 1936)

Comentarios a la alocución del jefe del Gobierno:

"El Sol": "Pidió a todos, amigos y no amigos, un crédito de confianza para reinstaurar la paz pública, acallar las querellas y llevar la República por sendas de seguridad y buen orden, disciplina social y respeto a las leyes. Bajo tal bandera caben, a juicio del señor Azaña, amigos y enemigos, republicanos y no republicanos, con tal de que todos noblemente coincidan en el santo amor de la Patria. Tales palabras han producido, en general, excelente efecto. España no anhela sino entrar por caminos de paz como los que el presidente del Consejo ha anunciado. Ojalá que la realidad pueda ajustarse en un todo a sus palabras."

"A B C": "A los políticos no se les puede juzgar únicamente por sus palabras; es legítimo juzgarles por los hechos. Las palabras del señor Azaña merecen el beneplácito de los españoles. ¿Corresponderán a los actos del gobernante?... El Gobierno tiene un depósito sagrado. Es el Gobierno de toda España. Para defender al país, para que haga cesar cuanto antes el peligro, cuente con nuestro apoyo incondicional y con el de todos los buenos españoles, republicanos o monárquicos, sin distinción de ideologías."

"Ahora": "El discurso-alocución pronunciado ayer por el señor Azaña utilizando la radio, demuestra que era necesario llevar a los ánimos quietud y sosiego... Y como nos parece un desastre todo lo que es revolución y marxismo, lo decimos y lo proclamamos, un día y otro, una tras otra vez. Queremos las vías legales, el respeto a los derechos y la civilización occidental. Por eso combatimos al marxismo sin importarnos el disgusto de sus aliados de hoy, que es casi seguro sean sus víctimas de mañana. Y si no, al tiempo."

"La Libertad": "El jefe del Gobierno pide al pueblo que confíe en él, puesto que él confía en el pueblo. Aparte de que el pueblo no puede inspirar desconfianza a ningún gobernante democrático, repetimos que el pueblo sigue, por ahora, completamente al lado del Gobierno. Le pide, en cambio, justicia y republicanización del Estado español."

"El Liberal": "No tienen justificación la impaciencia ni el acuciamiento. El Poder está en las manos que más esperanzas inspiran al pueblo. Y como no es de suponer que el pueblo retire tan pronto la plenitud de confianza que don Manuel Azaña merece, empiezan a hacerse sospechosos los apremios y será preciso ponerse en guardia contra ellos."

"El Socialista", refiriéndose a la readmisión de los seleccionados: "No es necesario aludir a la urgencia de esta elemental reparación. Abrirá ella, juntamente con la amnistía, el período de actividad serena en que deseamos ver ocupado al Gobierno. Una actividad que debe caracterizarse, y se caracterizará, sin duda, por el aprovechamiento inteligente de la experiencia pasada. Experiencia doble: la nuestra y la del adversario. No es pequeña la tarea; pero es honrosa. No negamos que reconoce dificultades; pero en vencerlas residirá el mérito de los hombres que han sido llamados a cubrir la presente etapa política de la República."

"Política": "Todos los ciudadanos, militantes de no importa qué partido y creyentes de ésta o aquella comunión, son iguales ante la ley. Este precepto constitucinoal no lo desconocerá jamás el Gobierno. Pero sepan todos que contra la ley no hay "tabús", ni territorios exentos, ni individuos o colectividades inmunes."

* * *

Comenta **«Informaciones»** la situación política del Gobierno.

«Este es, desde luego, y sin ninguna duda, el problema más grave que tiene planteado el nuevo Gobierno: defenderse de sus aliados, de los que quieren gobernar desde la calle a través del señor Azaña y de los que consideran la situación como de tránsito. En el mitin de Comillas dijo el señor Azaña, si mal no recordamos, que algún día se interpondrían en su camino los que le estaban escuchando, y que él habría de seguirlo, de todos modos. En ello estaremos, antes de lo que pensábamos.»

«La Nación» dice sobre la cuestión de orden público.

«Nosotros le pedimos al Gobierno —porque en cuestiones de orden público tenemos tanto interés como pueda tener él—que no oculte absolutamente nada, ni en cuanto a intentos perturbadores ni en el que se refiere a la oportuna represión, para que el público, conociendo la verdad, no edifique castillos en el aire y, en último caso, para que se disponga a asistir resueltamente al poder público.»

Gran titular a toda plana de **«Heraldo de Madrid»**:

«No más empachos de «juridicidad».

CASA SESEÑA
Gabanes desde 5 duros
Trajes de smokings, 85 pesetas
CRUZ, 30. Filial: CRUZ, 23
LA PRIMERA DE ESPAÑA EN CAPAS

CRONICA DE SOCIEDAD

En la iglesia de San Fermín de los Navarros se ha celebrado la boda de la bella señorita María Luisa Fernández y Huarte Mendicoa, con don Luis Sánchez del Río y Pisón.

Fueron padrinos doña Presentación Pisón y Etcheverría, madre del novio, y don Federico Fernández Vignau, padre de la novia. Como testigos firmaron don Adolfo Huarte Mendicoa, don Luis Garreisa, don Antonio Alvarez, don Angel Estuik, don Pedro María Etcheverría, don Alfonso Sánchez del Río, don Alfonso de Gabriel y el conde de Casa Fuerte.

—Para los primeros días del próximo mes de marzo se anuncia la boda de la encantadora señorita Laura Escartín y Brenes con don José María Delgado de Robles y Velasco.

Con este motivo, los futuros esposos están recibiendo muchas felicitaciones y regalos.

—Esta tarde, a las cinco y media, se celebrará en el Hotel Ritz el té organizado bajo los auspicios de la excelentísima señora embajadora de Francia, a beneficio de las familias necesitadas españolas y francesas.

—Como agasajo al redactor del "Kurjer Codzienny", señor Wrzos, el ministro de Polonia en Madrid, señor Szumlakowski, ofreció ayer un té, al que asistieron numerosos representantes del periodismo madrileño y varios corresponsales extranjeros. Estaban la señorita Jezioranska y los señores marqués de Valdeiglesias, Santamaría, García Sanchiz, Mourlane Michelena, Gullino, Taxonera, Moreno de Munguía, Revesz, De Luis (R.) Blanc, López del Arco, R. Sadia, Woziebroski, Fernández Flórez y Salazar.

El ministro de Polonia y el secretario de la Legación, conde de Koziebrodzski, atendieron con exquisita amabilidad a sus invitados.

Santa Margarita y Santa Marta

Mañana celebrarán sus días la duquesa viuda de Almodóvar del Río, marquesas de Claramonte, Oquendo, Ayerbe y viudas de Cortina y del Turia; condesas de Gamazo y viuda de Mendoza Cortina; vizcondesa de Irueste, baronesa viuda de Goya-Borrás; señoras de Gamero Cívico, viuda de Jiménez Blanco (Lacy); Ansaldo, Utrera de Souvirón, Peironcely, Lamamié de Clairac (don Jesús), López Sert (Satrústegui), Murga (don Félix), Martín Montalvo, Corbi, y Martínez, y señoritas de Bertrán de Lis, Cavestany, Crespi de Valldaura, González de Aledo y Ritwagen, Armendáriz, Alvarado, Benjumea y Heredia y Gómez Acebo.

San Matías

Pasado mañana es el santo del marqués de Ugena.

San Cesáreo

Y el día 25, festividad de San Cesáreo, será el santo del marqués de Casa Torres y de los señores Sáenz de Heredia y Sanz y Tovar.

Necrológicas

En Madrid ha fallecido el doctor en Medicina don Leonardo Pérez Hierro, director del Dispensario del Buen Suceso. A las numerosas manifestaciones de pésame que está recibiendo la familia del finado unimos la nuestra muy sentida.

—Por el eterno descanso de la señora doña Asunción Sanz Mocete de Ocaña, de cuyo fallecimiento se cumple ahora el primer aniversario, se aplicarán en Madrid y provincias diversos sufragios.

—Ayer falleció en Madrid doña Manuela Sainz Izquierdo, viuda de Pérez Aguirre. El acto del sepelio tendrá lugar a las tres de la tarde de hoy, desde la casa mortuoria, plaza del Progreso, 9, al cementerio de San Lorenzo. A los hijos y familiares de la extinta expresamos nuestro pésame.

Ultimas creaciones de joyas modernas, brillantes primera calidad. Pendientes y broches "Clips". Precios almacén. JOYERIA J. PEREZ FERNANDEZ. Zaragoza, 9.

LOTERIA la Puerta del Sol, 6. Madrid. — Lotería de los millones. Doña Luisa Valdés remite a provincias y extranjero para todos los sorteos desde un décimo.

LISTA DE LA LOTERIA

EL SORTEO DE AYER

Núms.	pesetas.
2181	500
2219	500
2229	500
2268	500
2290	500
2310	500
2383	500
2391	500
2404	500
2418	500
2421	500
2423	500
2434	500
2438	500
2499	500
2502	500
2517	500
2519	500
2534	500
2540	500
2548	500
2593	500
2626	500
2636	500
2664	500
2687	500
2696	500
2710	500
2733	500
2737	500
2759	500
2816	500
2818	500
2846	500
2878	500
2884	500
2896	500
2898	500
2928	500
2945	500
2991	500
Tres mil.	
3016	500
3057	500
3144	500
3166	500
3299	500
3344	500
3360	500
3381	500
3447	500
3457	500
3458	500
3484	500
3499	500
3524	500
3543	500
3589	500
3589	500
3591	500
3607	500
3609	500
3620	500
3656	500
3720	500
3723	500
3744	500
3801	500
3864	500
3881	500
3897	500
3945	500
3982	500
3984	500
Cuatro mil.	
4007	500
4011	500
4030	500
4038	500
4041	500
4046	500
4077	500
4083	500
4116	500
4136	500
4174	500
4190	500
4207	500
4231	500
4235	500
4252	500
4253	500
4292	500
4390	500
4398	500
4439	500
4456	500
4611	500
4620	500

Núms.	pesetas.
4624	500
4626	500
4639	500
4646	500
4709	500
4758	500
4791	500
4840	500
4868	500
4873	500
4897	500
4934	500
4975	500
4977	500
Cinco mil.	
5030	500
5031	500
5037	500
5045	500
5072	500
5080	500
5082	500
5113	500
5121	500
5123	500
5152	500
5194	500
5248	500
5299	500
5359	500
5384	500
5385	500
5399	500
5450	500
5454	500
5459	500
5492	500
5532	500
5536	500
5557	500
5560	500
5572	500
5591	500
5611	500
5661	500
5691	500
5710	500
5765	500
5779	500
5783	500
5811	500
5816	500
5823	500
5841	500
5889	500
5890	500
5893	500
5925	500
5983	500
Seis mil.	
6032	500
6097	500
6118	500
6138	500
6157	500
6168	500
6274	500
6296	500
6328	500
6330	500
6359	500
6361	500
6374	500
6379	500
6392	500
6393	500
6404	500
6410	500
6413	500
6443	500
6488	500
6501	500
6504	500
6520	500
6550	500
6581	500
6601	500
6606	500
6607	500
6621	500
6629	500
6678	500
6684	500
6698	500
6720	500
6751	500
6768	500
6787	500
6838	500
6842	500
6917	500
6944	500

Núms.	pesetas.
Siete mil.	
7021	500
7051	500
7058	500
7065	500
7068	500
7073	500
7113	500
7114	500
7128	500
7153	500
7169	500
7203	500
7263	500
7271	500
7325	500
7345	500
7357	500
7380	500
7384	500
7420	500
7459	500
7479	500
7481	500
7488	500
7499	500
7510	500
7518	500
7571	500
7600	500
7648	500
7663	500
7687	500
7706	500
7720	500
7731	500
7782	500
7790	500
7843	500
7877	500
7937	500
7974	500
7975	500
7999	500
Ocho mil	
8005	500
8053	500
8096	500
8099	500
8105	500
8138	500
8151	500
8173	500
8184	500
8202	500
8217	500
8355	500
8382	500
8428	500
8448	500
8478	500
8511	500
8516	500
8563	500
8620	500
8756	500
8763	500
8801	500
8802	500
8803	500
8804	500
8805	500
8806	500
8807	500
8808	500
8809	500
8810	500
8811	500
8811	500
8812	500
8813	500
8814	500
8815	500
8816	500
8817	500
8818	500
8818	500
8849	500
8820	500
8821	500
8822	500
8823	500
8824	500
8825	500
8826	500
8827	500
8828	500
8829	500
8830	500
8831	500
8832	500

Núms.	pesetas.
8833	500
8834	500
8835	500
8836	500
8837	500
8838	500
8839	500
8840	500
8841	500
8842	500
8843	500
8843	2000
8844	70000
8845	2000
8845	500
8846	500
8847	500
8848	500
8849	500
8850	500
8851	500
8852	500
8853	500
8854	500
8855	500
8856	500
8857	500
8858	500
8859	500
8860	500
8861	500
8862	500
8863	500
8864	500
8865	500
8866	500
8867	500
8868	500
8869	500
8870	500
8871	500
8872	500
8873	500
8874	500
8875	500
8876	500
8877	500
8878	500
8879	500
8880	500
8881	500
8882	500
8883	500
8884	500
8885	500
8886	500
8887	500
8888	500
8889	500
8890	500
8891	500
8892	500
8893	500
8894	500
8895	500
8896	500
8897	500
8898	500
8899	500
8900	500
8914	500
8943	500
8948	500
8951	500
8953	500
8979	500
Nueve mil	
9019	500
9046	500
9075	500
9093	500
9144	500
9154	500
9159	500
9197	500
9203	500
9208	500
9228	500
9247	500
9261	500
9300	500
9317	500
9323	500
9337	500
9368	500
9376	500
9394	500
9395	500
9515	500
9537	500
9541	500

Núms.	pesetas.
9544	500
9553	500
9554	500
9557	500
9602	500
9627	500
9641	500
9642	500
9649	500
9688	500
9729	500
9759	500
9764	500
9791	500
9839	500
9840	500
9872	500
9880	500
9918	500
9946	500
9959	500
9999	500
Diez mil.	
10031	500
10040	500
10069	500
10071	500
10158	500
10199	500
10200	500
10235	500
10236	500
10290	500
10314	500
10325	500
10336	500
10399	500
10433	500
10506	500
10530	500
10644	500
10645	500
10701	500
10702	500
10703	500
10704	500
10705	500
10706	500
10707	500
10708	500
10709	500
10710	500
10711	500
10712	500
10713	500
10714	500
10715	500
10715	500
10716	500
10717	500
10718	500
10719	500
10720	500
10721	500
10722	500
10723	500
10724	500
10725	500
10726	500
10727	500
10728	500
10729	500
10730	500
10730	500
10731	500
10732	500
10733	500
10733	500
10734	500
10735	500
10736	500
10737	500
10738	500
10739	500
10740	500
10741	500
10742	500
10743	500
10744	500
10745	500
10746	500
10747	500
10748	500
10749	500
10750	500
10751	500
10752	500
10753	500
10754	500
10755	500

Núms.	pesetas.
10756	500
10756	500
10757	500
10758	500
10759	500
10760	500
10761	500
10762	500
10763	500
10764	500
10765	500
10766	500
10767	500
10768	500
10769	500
10770	500
10771	500
10772	500
10773	500
10774	500
10775	500
10776	500
10777	500
10778	500
10779	500
10780	500
10781	500
10782	500
10783	500
10784	500
10785	500
10786	500
10786	1060
10787	40000
10788	1060
10788	500
10789	500
10790	500
10791	500
10792	500
10793	500
10794	500
10795	500
10796	500
10797	500
10798	500
10799	500
10800	500
10830	500
10857	500
10902	500
10932	500
10955	500
10964	500
10997	500
Once mil	
11088	500
11151	500
11162	500
11182	500
11197	500
11210	500
11229	500
11240	500
11245	500
11267	500
11293	500
11299	500
11337	500
11342	500
11382	500
11389	500
11394	500
11455	500
11473	500
11491	500
11515	500
11517	500
11521	500
11525	500
11538	500
11572	500
11602	500
11607	500
11626	500
11825	500
11828	500
11907	500
11918	500
Doce mil.	
12012	500
12032	500
12059	500
12108	500
12110	500
12128	500
12163	500
12168	500
12172	500

Núms.	pesetas.
12174	500
12198	500
12203	500
12233	500
12337	500
12360	500
12398	500
12451	500
12466	500
12478	500
12479	500
12500	500
12547	500
12591	500
12695	500
12743	500
12760	500
12766	500
12828	500
12845	500
12858	500
12905	500
12910	500
12971	500
12997	500
Trece mil	
13035	500
13055	500
13058	500
13065	500
13166	500
13069	500
13230	500
13280	500
13275	500
13289	500
13301	500
13302	500
13303	500
13304	500
13305	500
13306	500
13307	500
13308	500
13309	500
13310	500
13311	500
13312	500
13313	500
13314	500
13315	500
13316	500
13317	500
13318	500
13319	500
13320	500
13321	500
13322	500
13323	500
13324	500
13325	500
13326	500
13327	500
13328	500
13329	500
13330	500
13330	500
13331	500
13332	500
13333	500
13334	500
13335	500
13336	500
13337	500
13338	500
13338	1000
13339	20000
13340	1000
13340	500
13341	500
13342	500
13343	500
13344	500
13345	500
13346	500
13347	500
13348	500
13349	500
13350	500
13351	500
13352	500
13353	500
13354	500
13355	500
13356	500
13357	500
13358	500
13359	500
13360	500
13361	500
13362	500
13363	500

Núms.	pesetas.
13364	500
13365	500
13366	500
13367	500
13368	500
13369	500
13370	500
13371	500
13371	500
13372	500
13373	500
13374	500
13375	500
13376	500
13377	500
13378	500
13379	500
13380	500
13381	500
13382	500
13383	500
13384	500
13385	500
13386	500
13387	500
13388	500
13389	500
13390	500
13391	500
13392	500
13393	500
13394	500
13395	500
13396	500
13397	500
13397	500
13398	500
13398	500
13399	500
13400	500
13403	500
13446	500
13456	500
13460	500
13488	500
13497	500
13540	500
13606	500
13633	500
13636	500
13640	500
13663	500
13675	500
13684	500
13715	500
13747	500
13751	500
13753	500
13774	500
13802	500
13836	500
13858	500
13875	500
13893	500
13910	500
13926	500
13960	500
13981	500
13985	500
13988	500
13996	500
Catorce mil	
14025	500
14029	500
14044	500
14068	500
14075	500
14092	500
14117	500
14177	500
14195	500
14212	500
14219	500
14223	500
14227	500
14234	500
14276	500
14359	500
14389	500
14395	500
14409	500
14419	500
14422	500
14423	500
14479	500
14516	500
14578	500
14619	500
14639	500
14702	500
14705	500
14709	500

Núms.	pesetas.
14717	500
14721	500
14748	500
14790	500
14820	500
14841	500
14845	500
14846	500
14856	500
14872	500
14899	500
14903	500
14936	500
14953	500
14955	500
14976	500
14979	500
Quince mil	
15000	500
15033	500
15069	500
15080	500
15081	500
15130	500
15141	500
15190	500
15240	500
15245	500
15252	500
15260	500
15329	500
15331	500
15348	500
15365	500
15372	500
15374	500
15386	500
15432	500
15455	500
15456	500
15464	500
15472	500
15491	500
15495	500
15555	500
15642	500
15644	500
15658	500
15659	500
15700	500
15705	500
15732	500
15767	500
15776	500
15791	500
15798	500
15834	500

DUBOSC OPTICO

Gafas y lentes
Con cristales finos para la conservación de la vista.
L. Dubosc. Optico. Arenal, 21. MADRID

¿Por qué es usted víctima de una enfermedad de la piel?

Es muy sensible ser víctima de dolores atroces y pasarse las noches rascándose hasta el amanecer, cuando la piel arde y uno quisiera arrancársela ante la imposibilidad de soportar tales horas de tortura sin descanso alguno.

Unas gotas de la FORMULA D. D. D. proporcionan el alivio inmediato deseado. La comezón e irritaciones cesan como por encanto, y al fin se obtiene el reposo anhelado. Un solo frasco basta para demostrar su eficacia.

He aquí lo que el doctor C. Cabanillas, del Colegio de Médicos de Zaragoza, certifica:

"La FORMULA D. D. D. me ha dado siempre excelentes resultados para combatir el eczema y otras enfermedades de la piel, ya que obra como antifrogístico, antipruritoso y antiséptico, destruyendo los microgérmenes que se anidan en las capas subepidérmicas. También lo prefiero para casos de dermitis y piodermitis crónica."

La FORMULA D. D. D. alivia porque penetra por los poros, destruyendo por completo los gérmenes de la enfermedad. No deja rastro después de su aplicación porque es un medicamento líquido, sin los inconvenientes de las pomadas, que ensucian la ropa. El eczema, herpes, úlceras, sarnas, costras, granos y todas las enfermedades de la piel ceden a este remedio calmante y refrescante. Se vende en todas las farmacias y centros de específicos a pesetas 3 el frasco. También puede dirigirse por escrito a los Laboratorios Viñas, Claris, 71, Barcelona, quienes se lo mandarán franco de portes, remitiendo su importe por giro postal.

Radiotelefonía

Programas para hoy:

MADRID, Unión Radio (E. A. J. 7, 274 metros).—8: Campanadas. "La Palabra".—9: Campanadas. Informaciones diversas de Unión Radio.—9,15: Fin.—13: Campanadas. Señales horarias. Boletín meteorológico. "El cock-tail del día". Música variada.—14: Cartelera. Cambios de moneda extranjera. Concierto de sobremesa por el sexteto de Unión Radio: "Una mujer madrileña", "Cleopatra", "Escenas de hadas": Cortejo, b) Ballet, c) Aparición, d) Bacanal; "Por ti", "El burgués gentilhombre", "Célebre nocturno", "Luisa Fernanda".—15,15: "La Palabra". Continuación del concierto de sobremesa por el sexteto de Unión Radio: "El anillo de hierro", "Schom Rosmarin", "La rosa", "Malagueña", "Canciones portuguesas".—15,50: Eventualmente, noticias de última hora.—16: Campanadas. Fin.—17: Campanadas. Música variada. "Guía del viajero". Música variada. 18: Relación de nuevos socios de la Unión de Radioyentes. Música variada. "La sensibilidad del editor", por el presidente de la Sección de Editores.—19: "La Palabra". Cotizaciones de Bolsa. Transmisión desde el "Liceum Club" del recital que interpretará Angeles Ottein (soprano).—20,15: "La Palabra". Continuación del recital de canto.—21: "Los ríos de España: El Guadalquivir", por Serafín y Joaquín Alvarez Quintero. Concierto por el sexteto de Unión Radio: "Juegos de niños" (suite): a) Marcha, b) Berceuse, c) Improntu, d) Dúo e) Galop: "Filemón y Baucis", "Paso de las ánforas", "Au petit jour", "Marina".—22: Campanadas. — 22,05: "La Palabra". Transmisión desde un teatro de Madrid.—23,45: "La Palabra". — 1: Campanadas. Cierre.

Radio España (E. A. J. 2, 410,4 metros). 14: Notas de sintonía. "El profeta", "La Walquiria", "Canción de siega", "Sueño de una noch ede verano", "Los gavilanes", "Danzas alemanas", "La layenda del beso", "Frederica", "La canción del náufrago". Noticias de Prensa.—15,30: F. E.—17,30: N. S. Concierto sinfónico.—18,45: Peticiones.—19: Noticias de Prensa. Música de baile.—19,30: F. E.—21,30: N. S. Orquesta de Radio España: "El carro del sol", "Suit número 2 de canciones asturianas", "Serenata en sol mayor".—22,15: Un cuento semanal.—22,30: Música de baile.—22,45: Orquesta: "La primavera", "Romanza en do mayor", "Scherzo", "El vuelo del moscardón", Bailables de "La Gioconda". 23,30: Música de baile.—23,45: Noticias de Prensa.—24: C. E.

RADIO VATICANO.—A las 3,30 de la tarde, con onda de 19 metros. A las 7 de la tarde, con onda de 50 metros.

* * *

Programas para el día 23:

MADRID, Unión Radio (E. A. J. 7, 274 metros).—8: Campanadas. "La Palabra".—9: Campanadas. Informaciones diversas. Calendario astronómico. Santoral. Gacetillas.—13: Campanadas. "El "cock-tail" del día". Música variada. "El Evangelio comentado".—13,30: Transmisión de música variada.—14: Música variada.—15,30: Música variada.—16: Campanadas.—17: Campnadas. Música variada.—18: Reseña semanal de Arte. Música variada.—19: Música de baile.—21: "La Giralda", "Seguidillas de Sevilla", "Entre flores", "Cádiz", "Cuarta sinfonía". Intervención de Gómez de la Serna.—22: Campanadas. Fragmentos de zarzuelas.—23,30: Música de baile.—24: Campanadas.

Radio España (E. A. J. 2, 410,4 metros). 10: Emisión dominical religiosa, a cargo del Revdo. P. Valeriano Hurtado Soria.—11: F. E.—14: Notas de sintonía. "Traviata", "Polonesa", "Aida", "Evocación", "Concierto", "Pizcicato". "Sobremesa", por Julio Fuertes. "Rapsodia noruega, "La africana".—15,30: F. E.—17,30: N. S. Programa variado.—18,30: Intermedio, por Julio Osuna.—19: "Nincholocutor", por Pepe Medina.—Música de baile.—19,30: F. E.—21,30 N. S. Música selecta.—23: Una hora de música de baile.—24: C. E.

RADIO VATICANO.—A las 3,30 de la tarde, con onda de 19 metros. A las 7 de la tarde, con onda de 50 metros.

OPOSICIONES Y CONCURSOS

Cuerpo de Judicatura. — Aprobados: 483, don José María Pozancos Burgos, 32,63, y 491, don Román Piego García, 30,83.

Convocados para hoy del 492 al 503.

Judicatura de la Armada.—Aprobados: 126, don Miguel Vizcaíno Márquez, 3,9.

Se convoca para hoy a los opositores números 128, 132, 133 y 136.

Registradores de la Propiedad.—Aprobados: 3, don José Díaz de Liaño Jiménez, 30,15, y , don Manuel Rodríguez Pazos, 31,25.

Para el día 26, se convocan del 10 al 100.

Cuerpo de Investigación y Vigilancia. Convocados día 22. Primer tribunal del 1.581 al 1.696. Segundo tribunal, del 4.189 al 4.274.

Disposiciones de la "Gaceta"

Las películas denigrantes

La "Gaceta" de ayer inserta un decreto del ministerio de Estado por el que se pone en vigor el acuerdo ultimado en Managua, en noviembre del pasado año, entre los Gobiernos de España y Nicaragua. En virtud de él ambos Gobiernos convienen en considerar como denigrantes y en no admitir al comercio, circulación ni exhibición en ninguno de los dos países las películas o cintas cinematográficas, con o sin sonido, y producidas por cualquier procedimiento que ataquen, calumnien, difamen, burlen, ofendan o desfiguren directa o indirectamente los usos y costumbres, instituciones, hábitos, características, peculiaridades o hechos de Nicaragua o de España.

La invalidación de notas militares

Por orden del ministerio de la Guerra aparecida en la "Gaceta" de ayer, se ha dispuesto que todo cuanto se previene en la orden circular de 7 de abril de 1932 respecto a la invalidación en las copias o certificaciones de las hojas de servicios y de hechos de los jefes y oficiales de notas desfavorables, sea igualmente aplicable a los suboficiales, clases e individuos de tropa de todas las Armas, Cuerpos e Institutos del Ejército.

PARA LAS MISIONES DE ANKING

Doña Carmen Sagarzazu, 37 pesetas.

Tarifa de suscripción de EL DEBATE

		Mes	Trim.	Sem.	Año
Madrid	Ptas.	3,50	10,50	21,00	42,00
Provincias ..	"	—	10,50	21,00	42,00
América	"	—	11,00	22,00	44,00
Extranjero .	"	—	30,00	60,00	120,00

SANTORAL Y CULTOS

DIA 23. — Domingo. — Quincuagésima I. P.—Santos Pedro Damián, cardenal y doctor; Félix y Florencio, confesores; santas Marta, virgen y mártir; Romana, virgen; santos Sereno, Policarpo y Lázaro, mártires.

Adoración Nocturna.—San Pedro y San Pablo.

Ave María.—A las 11 y 12, misa, rosario y comida a 40 mujeres pobres, que costean la señora viuda de Navacerrada y don Carlos Ocaña López.

Corte de María.—De la Soledad, Santa Iglesia Catedral (P.), San Marcos (P.), parroquia de la Paloma (P.). De la Concepción, iglesia de las Comendadoras de Santiago.

Cuarenta Horas.—Parroquia del Carmen.

Santa Iglesia Catedral.—A las 8, misa de comunión de la Archicofradía del Corazón de María; a las 6, ejercicio y sermón; a las 7,30, ejercicio de los Siete Domingos; a las 10, misa conventual.

Parroquia de la Almudena.—Misas cada media hora de 7 a 12 inclusive, y a la 1 y 2; en la misa de 7, ejercicio de los Siete Domingos; a las 9, misa mayor; a las 3, catequesis para niños; a las 5, ejercicio y acto de desagravio.

Parroquia del Pilar.—A las 8, misa de comunión general para las asociaciones masculinas; a las 9,30, misa de los niños, plática por don Angel Fernández; a las 10, misa mayor, explicación del Evangelio por el señor cura; a las 12, misa, explicación doctrinal por don Mariano Benedicto; a las 5, ejercicio del triduo de desagravio de Carnaval.

Parroquia de Santiago y San Juan Bautista.—A las 7 y 7,30, misas con explicación de las mismas; a las 8, misa de comunión de los Siete Domingos y explicación de la doctrina por don Ramón Poy; a las 9, misa mayor, explicación del Evangelio por el señor cura; a las 12, misa y sermón doctrinal por don Joaquín Tirado; a las 6, cultos de desagravio al Sagrado Corazón de Jesús.

Parroquia de San Miguel Arcángel.—A las 8, misa rezada y explicación del Evangelio por el señor cura; a las 9, misa mayor; a las 10, misa para los niños de las escuelas y catequesis del Ave María, plática; a las 11, misa para los niños y niñas de la catequesis y colegios parroquiales; a las 11,30, misa para los obreros del centro de Nuestra Señora del Carmen, instrucción doctrinal.

Parroquia de Santa Bárbara.—A las 7, misa e instrucción catequista, por el señor García Peña; a las 8, misa de comunión de los siete domingos; a las 10, misa mayor; a las 12, conferencia doctrinal, por el señor cura; Triduo de desagravios. A las 3, Exposición; a las 6, ejercicio.

Parroquia de Santa Teresa y Santa Isabel.—Ejercicio de los siete domingos. A las 8, miisa de comunión; a las 6,30, ejercicio.

Basílica de Atocha.—Misas: a las 7, 8, 9, 10, 10, 11 y 12, Triduo de desagravio al Amor Misericordioso. A las 9, misa de comunión; a las 4, ejercicio, sermón, por el padre Félix A. Muñiz.

Basílica de la Milagrosa.—Triduo al Sagrado Corazón de Jesús. A las 8,30, misa de comunión, retiro de caballeros; a las 12, misa de los caballeros de la Milagrosa; a las 4, Exposición y visita; a las 6, Vía-Crucis cantado, sermón, por el reverendo padre Pedro García.

Comendadores de Calatrava.—Ejercicio de los 7 domingos. A las 9, misa de comunión y ejercicio; a las 4,30, ejercicio. Triduo de desagravio al Sagrado Corazón de Jesús. A las 9, Exposición, misa general y desagravios; a las 6, visita, sermón, por el reverendo padre director.

Iglesia dde Calatravas.—Triduo de desagravios, Exposición de 8,30 a 12.

Iglesia de Don Juan de Alarcón.—Función de cuarto de mes. A las 11, misa solemne y procesión por el interior del templo.

Iglesia de María Auxiliadora.—Misas a las 6, 6,30, 7, 8, 9, 10 y 11. A las 9, misa de comunión general de Antiguos Alumnos salesianos.

Iglesia de San Ginés.—A las 8 noche, ejercicio y visita a la Virgen de las Angustias.

Iglesia de San Francisco el Grande.—Ejercicio de los siete domingos. A las 8,30, misa y ejercicio, Triduo de desagravios. A las 8,30, Exposición, ejercicio, misa de comunión y reserva a las 9,30.

Iglesia de San Manuel y San Benito.—Triduo a Jesús Sacramentado. A las 4, ejercicio, sermón, por el reverendo padre Félix García.

Oratorio del Caballero de Gracia.—Durante las misas de 10, 11 y 12, explicación del Evangelio. Después de la de 12, Catequesis de niños.

Oratorio del Olivar.—Ejercicio de los siete domingos. A las 8, misa de comunión y ejercicio; a las 6, ejercicio, sermón, por fray Vicente Rodríguez.

Santísimo Cristo de la Salud.—Ejercicio de los siete domingos. A las 9, misa y ejercicio; a las 5, ejercicio y sermón.

* * *

(Este periódico no publica con censura eclesiástica.)

Mercados de Madrid

(21 de febrero de 1936)

Las cotizaciones e impresiones del mercado no varían, de las de 20 del actual, que publicamos en el número correspondiente.

Se han sacrificado hoy 314 vacas, una ternera, 597 reses lanares, 535 cerdos. Como se ve, el número de reses sacrificadas es mayor que de ordinario, debido a que los sábados aumenta el consumo.

Han ingresado en Madrid las siguientes reses foráneas: terneras, 305; lechales, 1.811.

Hoy se han vendido en el mercado: terneras, 560; lechales, 2.911.

Hay en cámaras: terneras, 447; lechales, 1.984, con lo cual está Madrid bien abastecido. Ayer se contrataron 1.000 cerdos a 1,90 pesetas kilo para extremeños y andaluces; hoy continuarán las operaciones para cubrir matanzas hasta fines de mes.

Notaría de don José Luis Díez Pastor

El día 27 de febrero, a las doce de su mañana, tendrá lugar en el despacho del notario de esta capital don José Luis Díez Pastor la subasta notarial de mil doscientas sesenta banastas para envases de frutas y verduras.

El pliego de condiciones para la mencionada subasta estará de manifiesto en la Notaría indicada de once de la mañana a una de la tarde.—**José L. Díez Pastor.**

†

Primer aniversario del fallecimiento
DE LA SEÑORA
Doña Asunción Sanz Mocete
DE OCAÑA
QUE PASO A LA PRESENCIA DEL SEÑOR EN MADRID EL DIA 23 DE FEBRERO DE 1935
Confortada con los Santos Sacramentos y la bendición de S. S.
R. I. P. A.

Su desconsolado esposo, don Carlos Ocaña López y demás familia

SUPLICAN a sus amigos la tengan presente en sus oraciones

Sufragios que se aplicarán por el eterno descanso de su alma: En Madrid, mañana domingo, día 23, todas las misas que se celebren en las iglesias: parroquial de Santa Cruz, Pontificia de San Miguel (PP. Redentoristas), la misa que se diga a las once, santo rosario y comida que se dará a continuación a 40 pobres en la Congregación de Esclavos del Dulce Nombre de María Santísima (calle del Doctor Cortezo) y el ejercicio de los Siete Domingos a San José en la iglesia parroquial de Santiago y San Juan Bautista. El lunes, día 24, todas las misas que se celebren en la iglesia parroquial del Buen Consejo y en la de San Pedro el Real (calle del Nuncio). El martes, día 25, la misa que se dirá, a las diez, santo rosario y comida a 40 pobres en la indicada Congregación de Esclavos del Dulce Nombre de María. En los templos de Granada, Toledo, Daimiel (Ciudad Real) y Fuentes de Duero (Valladolid), se celebrarán también sufragios.

Los Emmos. e Ilmos. Sres. nuncio de Su Santidad, patriarca de las Indias y otros varios señores prelados tienen concedidas indulgencias en la forma acostumbrada.

†

LA SEÑORA

D.ª MANUELA SAINZ IZQUIERDO

VIUDA DE PEREZ AGUIRRE

Ha fallecido el día 21 de febrero de 1936

R. I. P.

Sus desconsolados hijos, don Valeriano, don Luis, doña Pilar y don Manuel Pérez; hijos políticos, doña María Herrero y don Enrique Romero; nieto; hermanas, doña Elisa y doña Rosa Sáinz; hermanos políticos, tíos, sobrinos, primos y demás familia

PARTICIPAN a sus amistades tan sensible pérdida y ruegan una oración por su alma.

La conducción del cadáver se verificará hoy, a las tres de la tarde, desde su domicilio, plaza del Progreso, 9, al cementerio de San Lorenzo.

No se admiten coronas.

EL DOLOR ENVEJECE

¡Qué mala cara tiene!, nos dicen cuando algún dolor, de cabeza, de muelas, neuralgia, etc., nos atormenta. Nos sentimos incapaces para todo; el sufrimiento quita las ganas de vivir y da a nuestro semblante aquella expresión de pesar que nos hace parecer más viejos. Afortunadamente, bastan 1 ó 2 tabletas de Cafiaspirina para quitar el dolor más fuerte en pocos momentos.

BAYER

Cafiaspirina

EL PRODUCTO DE CONFIANZA

ANUNCIOS POR PALABRAS

Hasta ocho palabras ..... 0,80 ptas.
Cada palabra más ..... 0,10 "
Más 0,10 ptas. por inserción en concepto de timbre

ESTOS ANUNCIOS SE RECIBEN EN:

Agencia Alas, Alcalá, 12.
Agencia La Prensa, Carmen, 16.
Agencia Ekos, Postas, 23.
Agencia Laguno, Preciados, 58.
Agencia Corona, Fuencarral, 63, moderno.
Agencia Publicitas, Av. Pi y Margall, 9.
Agencia Prado, Montera, 15.
Señores Hijos de Valeriano Pérez, Pl. Progreso, número 9.
Agencia Los Tiroleses, Peligros, 2.
Publicidad Alor, Carmen, 36.
Publicidad Domínguez, Pl. Matute, 10.
Agencia Reyes, Preciados, 27 (Plaza Callao).
Sociedad Alfa, Limitada, Alonso Cano, núm. 5. Tels. 40507-45256. Madrid.
Agencia R. Cortés, Valverde, 8, 1.º
Publicidad Gisbert, Montera, 10, ent.º A. Teléfonos 16216-57738.

ABOGADOS

HERNANDEZ Gras, abogado. Zurbano, 4. Consulta cinco-ocho. (T)

AGENCIAS

CERTIFICADOS penales, tramitación documentos públicos, Ortiz, Silva, 26. (5)

DETECTIVE activo, económico, seria información, investigaciones, vigilancias reservadísimas, divorcios Ponzano, 2, principal. Intercambio. 33374. (2)

ASUNTOS, documentos, testamentarias, cobros, informes familiares. Hortaleza, 110. (8)

DETECTIVES, vigilancias reservadísimas, investigaciones familiares, divorcios, documentos. Instituto Internacional (fundado 1918). Preciados, 50, principal. 17125. (3)

ALMONEDAS

LIQUIDACION. Comedor estilo español, mesa consejo. Leganitos, 17. (26)

MUEBLES. Camas 25 % descuento, comprando en Fábricas Alonso. Divino Pastor, 7. Ventas por mayor y menor. (2)

MUEBLES estilo, salón dorado, candelabros plata, lámparas. Leganitos, 13. (5)

ALCOBA y comedor nuevos, roperos, lámparas. Serrano, 8. Tardes. (3)

COMEDOR roble, estilo alemán, nuevo. Alcalá, 120. Tardes. (3)

ALMONEDA elegante. Comedores, despachos, barguenos, lámparas, arcas, otros, precios moderados. Avenida Toros, 8. (3)

BUENOS muebles de arte, porcelanas, bronces, tapices, cuadros. San Roque, 4. (2)

URGENTISIMO. Liquidamos bonísimos muebles, objetos de varios pisos aristocráticos, ocasión de todo. Torrijos, 60, hotel. (2)

ALQUILERES

SIA del Banco General de Administración, informa gratuitamente cuartos, hoteles, pisos amueblados, traspasos y locales, de diez a una. Avenida Eduardo Dato, 32. Teléfonos 26404-26405. (3)

ALQUILASE tienda, vivienda, pequeña renta. Núñez Balboa, 92. (10)

GRAN almacén, con oficinas, entrando camionetas, alquílase. Núñez Balboa, 40. Teléfono 53635. (3)

ALQUILO tiendas con sótano saneadísimo, casa esquina. Metro, tranvía, autobús. Padilla, 74. (2)

HOTELITO alquílase, confort, calefacción, 225 mensuales. Teléfono 53195. (3)

INTERIORES, 65; exteriores, 80; sótano, almacén, Embajadores, 104. (2)

INFORMACION gratuita pisos desalquilados "El Centro". Mudanzas, guardamuebles, traslados provincias. Menéndez Pelayo, 3, San Bernardo, 95. Goya, 56. (2)

CUARTOS modernos, higiénicos, 32-35 duros. Avenida de Pablo Iglesias, 15. (T)

NAVES modernas; viviendas empleados; sótano, almacén. Embajadores, 104. (2)

CUARTO espléndido, todo confort, dos baños, frente Retiro. O'Donnell, 9. (9)

PISOS desalquilados desde 30 pesetas Centro Alquileres Príncipe, 4. (3)

TIENDA, 150; uniendo gran sótano, 250. Embajadores, 104. (2)

PASEO Recoletos, 33, piso primero. Calefacción. (T)

ALQUILO piso primero habitaciones amplias, 300 pesetas. San Agustín, 15. (T)

HOTEL traspaso Ciudad Jardín, dos líneas tranvías, jardín, frutales, gallinero. Teléfono 20739. (2)

ALQUILAMOS nave, 7,50 por 20 metros, en el Estrecho (Cuatro Caminos). Conde Peñalver, 13, tienda. (6)

EXTERIOR, mucho sol, seis habitables, calefacción central, Metro Quevedo. Bravo Murillo, 25. (T)

CUARTO seis habitaciones, baño, calefacción central, ascensor, 32 duros. Príncipe Vergara, 89. (6)

GRANDES locales, sótano, 650 pesetas. Francisco Rojas, 3. (T)

PISO sanísimo, recién pintado, diez habitaciones, todo confort, precio moderado. Niceto Alcalá Zamora, 48, junto Espalter. (6)

CASA nueva. Lope Rueda, 30. Exteriores, desde 35 a 50 duros, todo confort, dos tiendas. (4)

PARTICULAR alquila pisito amueblado, todo confort. Teléfono 16299. (T)

PISO amueblado confortablemente o mobiliario particular, completísimo, alquílanse. 58075. (T)

ATICO confortabilísimo, 200. Lope Rueda, 28 antiguo (esquina Menorca). (2)

ALQUILASE grandísima nave. Azcona, 4, esquina Francisco Silvela. (V)

CUARTOS nuevos, confort, 140. Arriaza, 18 (plaza España). (V)

PISO muy amplio, baño, 45 duros. Espejo, 8. (A)

DESDE el 1.º de marzo queda libre piso 43 duros, todo confort. Ibiza, 19, entrada Retiro. Autobús 3. (3)

BUEN exterior, todas comodidades, amplio, barato. Mendizábal, 21. (3)

PISO gran lujo, amueblado, 10 camas, dos baños, 62484. (16)

ANTIGUEDADES

OBJETOS arte, plata antigua. Pedro López. Pez, 15. Prado, 3. Madrid. Alameda, 25. San Sebastián. (21)

ANTIGUEDADES, cuadros, objetos arte. Galerías Ferreres. Echegaray, 25. (T)

AUTOMOVILES

NEUMATICOS y radio. Para comprar barato. Casa Ardid. Génova, 4. Envíos provincias. (T)

ENSEÑANZA conducción automóviles, 49 pesetas. Mecánica, Código. Garantizamos carnet. Coches nuevos. Escuela Automovilista. Niceto Alcalá Zamora, 56. (22)

¡AUTOMOVILISTAS! Neumáticos seminuevos. Los más baratos. Santa Feliciana, 10. Teléfono 36237. (21)

CARNET garantizo conducir automóviles, motocicletas, camiones, mecánica, Código, 100 pesetas. Marqués Zafra, 18. (5)

TARIFA reducidísima. Alquiler automóviles nuevos. Servicio a domicilio. Torrijos, 20. Teléfono 61261. (7)

ACADEMIA Americana. Conducción automóviles, motocicletas, mecánica, reglamento. General Pardiñas, 89. (5)

ANTES de comprar o vender su automóvil, visite Ayala, 7. (5)

GARAGE, dos camionetas, taller, 100 pesetas. Embajadores, 104. (2)

VIAJE económico a Bilbao, coche turismo. Teléfono 30900. (3)

NUEVA baja tarifas, 0,50 pesetas hora; viajes, 18 céntimos kilómetro; con chófer, 35 céntimos kilómetro. Blasco Garay, 14. Doctor Castelo, 19. Teléfonos 47174, 60006. (7)

NEUMATICOS ocasión, precios baratísimos. Larra, 13. 26260. (5)

ENSEÑANZA automóviles nuevos. Lecciones especiales para señoritas. Santa Engracia, 6. (3)

PLYMOUTH, conducción, siete plazas, particular, división. O'Donnell, 10, garage. (3)

CAFES

CAFES, los mejores, plaza Santa Ana, 12. (11)

CALZADOS

ZAPATOS descanso. Señora, 9,75; caballero, 12,50. Jardines, 13, fábrica. (21)

COMADRONAS

MERCEDES Garrido. Asistencia embarazadas, pensión, consultas. Santa Isabel, 1. (20)

PAZ Iscar. Consultas reservadas, hospedajes, médico especialista. Glorieta Bilbao, 7. Teléfono 25181. (8)

PROFESORA partos. Consulta, hospedaje embarazadas. Médico especialista. Carmen, 33. Teléfono 26871. (2)

PARTOS. Estefanía Raso, asistencia embarazadas, económica. Mayor, 40. (11)

EMBARAZO, matriz, médico especialista Palma, 11, principal, 5 a 8. (2)

NARCISA. Consultas profesionales, hospedaje embarazadas. Conde Duque, 44. (2)

EMBARAZADAS. Consulta médica gratuita. Hortaleza, 61. Provincias, sello. (2)

PROFESORA partos. Consulta reservada embarazadas. Médico especialista. Alcalá, 157, principal. (5)

JUANA Robla. Partos, consultas reservadas. Santa Engracia, 150. (3)

JOSEFINA Martínez. Consulta gratis. Médico especialista. Hortaleza, 7. (2)

COMPRAS

ALHAJAS, papeletas Monte. Casa Popular da mucho dinero. Esparteros, 6. (V)

ALHAJAS, papeletas del Monte. Paga más que nadie Granda. Espoz y Mina, 3, entresuelo. (T)

LA Casa Orgaz. Compra y vende alhajas, oro, plata y platino, con precios como ninguna otra. Ciudad Rodrigo, 13. Teléfono 11625. (2)

ALHAJAS, ropas, máquinas coser, escribir, fotografías, escopetas y bicicletas. Toledo, 49. Compraventa. (7)

COMPRO máquinas escribir, sumar, calcular. Enrique López. Puerta Sol, 6. (9)

COMPRO muebles, objetos, pago más que nadie. Escosura, 53, entresuelo izquierda. Teléfono 43232. (7)

AVISO. Jesús paga espléndidamente mobiliarios, ropas, plata, condecoraciones, objetos. 74883. (3)

COMPRO toda clase de muebles y objetos a particulares. Teléfono 19879. (19)

CASA Magro. Alhajas, escopetas, aparatos fotográficos, máquinas de escribir, coser, papeletas Monte, gabanes, pellizas. Fuencarral, 93. Teléfono 19633. (20)

AVISO. Tasador gratuito, pongo precios, mantengo ocho días, compro todo. Ibiza, Santiago. 72049. (7)

COMPRO trajes señora, abrigos, sombreros, pago bien, paso domicilio. Hernán Cortés, 9, segundo interior. 27934. (6)

CONDECORACIONES

CONDECORACIONES, espadería, bordados, especialidad regalos. Celada. Mayor, 21. Madrid. (2)

JORDANA. Condecoraciones, banderas, espadas, galones, cordones, bordados de uniformes. Príncipe, 9. Madrid. (2)

CONSULTAS

BELLISIMA en pocos días con métodos científicos de Palacios Pelletier. (7)

ARRUGAS desaparecen rápidamente. Consulta Palacios Pelletier. Teléfono 54769. (7)

CONSULTA científica cosmética. Pida para Pelletier. Teléfono 54769. (7)

REJUVENECIMIENTO del cutis por método Palacios Pelletier. Padilla, 78. (7)

CALVICIE, métodos para evitarla y curarla. Palacios Pelletier. (7)

ENFERMEDADES secretas, urinarias, sexuales. Consulta particular, cinco pesetas. Hortaleza, 30.

CURACIONES prontas, alivio inmediato, vías urinarias, secretas, sexuales. Clínica especializada. Doctor Hernández. Duque Alba, 10. Diez-una, tres-nueve.

ALVAREZ Gutiérrez. Consulta vías urinarias, blenorragia. Preciados, 9. Diez-una, siete-nueve.

ANTIGUO consultorio doctor París. Romanones, 2. Vías urinarias, enfermedades secretas, matriz. Consulta económica. Diez-una, cinco-nueve.

CONSULTORIO especializado vías urinarias. Fuencarral, 6. Piel, secretas, sífilis. Diez-una, cinco-nueve.

CONSULTA permanente enfermedades secretas. Atocha, 44 (entrada Antón Martín).

DENTISTA

MAGDALENA, 26. Alvarez, dentista Especialidad dentaduras. Consulta gratis. Teléfono 11264.

DENTISTA Cristóbal. Atocha, 39. Teléfono 20603.

ENSEÑANZA

TAQUIGRAFIA. Enseñanza completa, económica, cultura general, lecciones particulares a domicilio. Teléfono 27793. (3)

ACADEMIA Domínguez. Cultura general, taquigrafía, mecanografía. Alvarez Castro, 16.

—Si hubiera fuego en el Museo, qué cuadro salvaría usted antes que todos?

—Uno que hay al lado de la puerta.

("Humorist", Londres.)

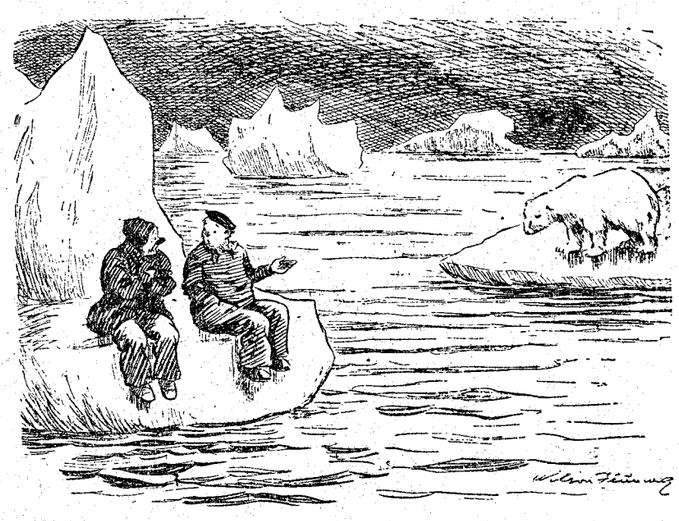

NAUFRAGOS OPTIMISTAS

—Si logramos dominar a ese oso sin que nos devore, acertamos a domesticarlo, encontramos víveres y resistimos hasta que nos recojan, podemos hacer luego una fortuna. ("Humorist", Londres.)

CLARIDAD ANTE TODO

—Mi arte es la síntesis analítica del yo sensible retrospectivo imaginado abstractamente en la dinámica trascendental del equilibrio metafísico. ("Guerin Meschino", Milán.)

AVENTURAS DEL GATO FELIX

"Jeromín", la gran revista para niños, publica todos los jueves una plana completa de Aventuras del Gato Félix, diferentes de las que publica EL DEBATE

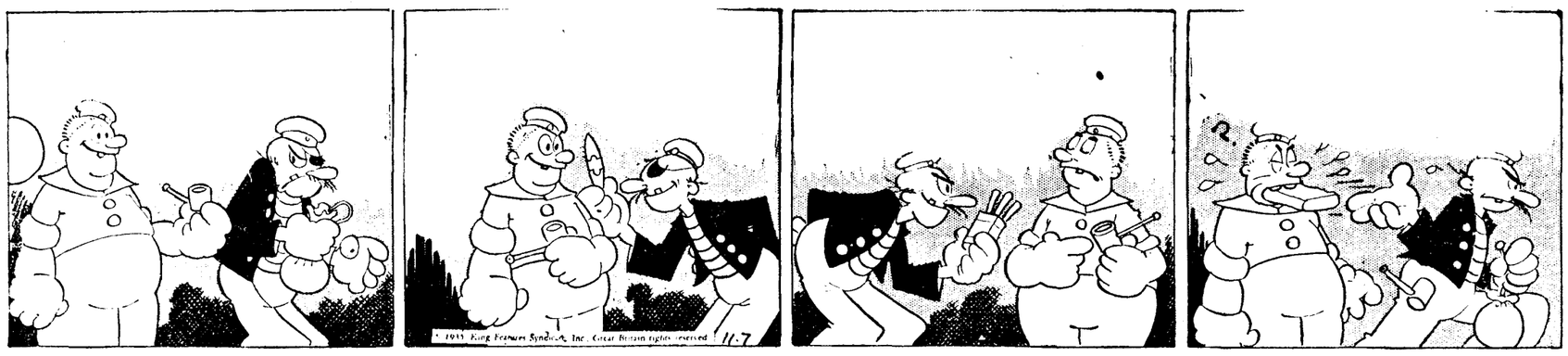

—Oye, Nabucodonor, ¿quieres darme un poco de tabaco para llenar la cachimba?

—Déjate de eso. Aquí tienes un magnífico cigarro puro.
— ´o, no; prefiero la cachimba.

—Toma un pitillo, que es más sano.
—No me gastes bromas y dame tabaco.

—Toma, masca tabaco y vete a pelar almanaques. Es más sano y no das la lata.

OTECTORIA escolar facilita profesores particulares competentísimos, primera segunda enseñanza. Barcelona, 12, segundo. (9

ICIA, contabilidad, taquimecanografía, análisis, cultura general. Atocha, 37. (7)

ONTABILIDAD general, empresas y oficiales, Prácticas diarias. Clases Ramos. Hortaleza, 110. (2)

ORTE, confección, método rápido. Patrones. Academia Bilbao. Sagasta, 10. (2)

AQUIGRAFIA significa escritura instantánea. Comprad libro García Bote, taquígrafo Congreso. (24)

OBITA católica, título oficial, daría clases particulares. P. Romero. Torrijos, 35, cuarto izquierda. 11 a 2. (V)

FILATELIA

DO colección sellos, Universal, España, colonias. Detallo lotes. Teléfono 1234. (3)

FINCAS

Compra-Venta

AS rústicas, urbanas, solares, compra venta, alquiler villas, pisos amueblados. Administración "Hispania". Oficina más importante y acreditada. Alcalá, 9, lindando Palacio Comunicaciones. (3)

CAS, compras, ventas, permutas. Administración de casas. Antigua y acreditada Agencia Villafranca. Génova, 4. Cuatro-seis. Teléfono 32245. (3)

QUEME vender casa muy céntrica, capitalizada al 9 %. Teléfono 31729. (5)

VENDO casa junto plaza Colón, 450.000, primer trozo Velázquez 500.000, barrio Argüelles, con vistas Rosales, 750.000, destinando Banco. M. Fraile. Carlos III, primero 3. (T)

DO solar mil pies, barrio Salamanca. M. Carlos III, número (T)

AS urbanas, rústicas, en Argentina Uruguay vendemos o permutamos por propiedades en España. "Lucamar". Eduardo Dato, 5. (V)

L, capacidad, confort, vendo barato. Teléfonos 50463, 53206. (3)

AS rústicas compro y cambio por casas en Madrid. Brito. Alcalá, 94. Madrid. (2)

IETARIOS. Para vender, administrar fincas dirijanse Agencia Helguero. Ortera, 47. (2)

DESE hermosa villa Biarritz, condiciones ventajosísimas, pago en moneda española. Razón: plaza Cordón, 1. Delante. Doce a cinco. (T)

INISTRAMOS, con opción a compra, fincas rústicas por difíciles que sean las circunstancias en que se encuentren. Serrano Pardo. Montera, 15, anuncios. (16)

facilidades pago vendo solar acogido ley paro obrero, planos para edificar casas de tres fachadas cada una y nave industrial. Inútil corredores. Teléfono 81633. (3)

NIFICO hotel, 20 grandes habitaciones, propio internado, consultorio, jardín. Metro. Velarde, 13. Señor Olga. Cuarto-ocho. (2)

L compraría Madrid. Escriban: 2.020. Periódicos, 58, anuncios. (5)

FOTOGRAFOS

O Aida. Retratos ultramodernos, bodas, bautizos y carnets, ampliaciones bellas artes, pintura y escultura. Puerta del Sol, 9 (esquina Arenal). (2)

OGRAFIAS industriales, casa especializada. Glorieta Bilbao, 1. Teléfono 32436. (3)

GUARDAMUEBLES

GUARDAMUEBLES, cinco pesetas. Recogida gratis. Paseo Marqués Zafra, 18 (5)

HIPOTECAS

ARTEAGA: Hipotecas, casitas, valores, colocación capitales. Hortaleza, 15. (V)

MONAS. Agente préstamos Banco Hipotecario. Hortaleza, 80. (16)

OTECAS el 5,50 toda España, rápidamente. Casa Reyes. Ponzano, 65. (5)

LOCO dinero rápidamente primeras, segundas, para construir. Gestiono préstamos. Banco Hipotecario. Camacho. Infantas, 26. (11)

PRESTAMOS préstamos a comerciantes en 24 horas, buenas condiciones. Arteaga. Hortaleza, 15. (4)

HUESPEDES

PENSION Domingo. Aguas corrientes, desayuno completo pesetas. Mayor, 9. (20)

PENSION Sol. Desde 7, 8, 9 pesetas, para familias o amigos 7,50, calefacción, aguas corrientes todas habitaciones, balcones Puerta del Sol. Entrada Arenal, 2, principal. (V)

PENSION Cristóbal. Confortabilísima, desde 4,50 pesetas. Preciados, 4, principal. (16)

RESIDENCIA Hogar señoritas, dirigido familia distinguida, calefacción. Pavía, 2. (4)

PENSION Halcón. Confortabilísima, desde ocho pesetas. Barquillo, 12. (3)

ECONOMICA, matrimonio, dos, tres amigos. Princesa, 68, segundo. (5)

PENSION Valparaíso. Viajeros, estables, ascensor, baño, teléfono, aguas corrientes. Arenal, 24, segundo izquierda. (2)

HOTEL Niza. Completa, 8, 10 pesetas. Eduardo Dato, 8. (10)

HABITACION hermosa casa honorable, confort, comida esmerada. Doctor Castelo, 12, entresuelo derecha. (3)

PARTICULAR, estables, económico, todo nuevo Fernando el Católico, 58, tercero izquierda. (T)

PENSION completa, dos amigos, 6,50. Pedregosa, 6. (4)

PRINCIPE de Vergara, 8. Confortabilísima, distinguida y económica, pensión familiar. (V)

PENSION Barquillo. Hospedaje completo desde 6 pesetas. Barquillo, 15, primero. (T)

PENSION Neguri. Espléndidas habitaciones para matrimonios, dos amigos o señoritas honorables, precios módicos. Eduardo Dato, 23 (Gran Vía). (9)

PENSION Ibérica. Cinco pesetas, buenas habitaciones. Preciados, 29, segundo. (2)

PENSION Avila. Recién instalada, seis pesetas. Atocha, 21, frente teatro Calderón. (5)

PEDERA cede única habitación, baño. Pontejos, 6, 7. Ainsua. (T)

PENSION Domínguez. Confort, aguas corrientes, trato esmerado. Alcalá, 33 segundo. (3)

MATRIMONIO, amigos, aguas corrientes, ducha. Serrano, 8, segundo izquierda. (T)

CASA particular alquila habitación soleada, exterior, baño. Lagasca, 117, entresuelo. (T)

ALQUILO habitación exterior, todo confort. Lope Rueda, 28 antiguo. (3)

PARTICULAR alquilo confortable a uno o dos amigos. 27439. (7)

ESTABLES, desde 6,75; sucursal, 5,50. Pensión. Edificio, instalación nuevos, calefacción central. "Baltymore". Miguel Moya, 6, segundos. (3)

MARINEDA. Lujosa habitación, dos estables, excelente comida. Carrera San Jerónimo, 36, esquina Santa Catalina. (3)

ESPLENDIDA habitación, todo confort, dos caballeros, sin. Génova, 15. (T)

ALQUILO alcoba, gabinete, confort, con, sin. Alberto Bosch, 12, tercero izquierda. (T)

ESPLENDIDAS habitaciones, desamuebladas, baño, teléfono, cocina. Fox. Ayala, 78. (16)

PARTICULAR, gabinete exterior, confort, caballero, matrimonio, únicos. Santiago, 8, entresuelo izquierda. (2)

ESTABLES, habitaciones interiores, cuatro pesetas, exteriores, 4,50 y 5,00, tres platos, uno carne, postre, baño, teléfono. Arrieta, 8, entresuelo izquierda. (2)

PENSION Alcoriza. Estables, precios módicos, todo confort. Conde Peñalver, 7. (3)

PENSION todo confort, excelente comida especial para estables. Dato, 20, principal derecha. (3)

PARTICULAR ofrece pensión confort, caballero, único. Goya-Alcalá. 60392. (5)

PARTICULAR, habitación confort, sol, teléfono, matrimonio, amigos, con, sin, familia honorable. Alcalá, 38, tercero. (5)

CABALLERO estable desea pensión confort, único, próximo plaza Chamberí. Escribid: Gregorio. Fuencarral, 63, anuncios. (8)

PENSION Martín. Habitaciones plaza Santa Ana, precios económicos, teléfono. Huertas, 3. (A)

NECESITANSE pensiones, habitaciones particulares para estables. Príncipe. 4. (3)

BAEZA. Comidas caseras, 1,50; especiales, 2,10; habitaciones, dos. Luna, 28. (5)

PARTICULAR, pensión confort, señorita, matrimonio. Churruca, 14, segundo A derecha. (8)

PENSION Rodríguez. Avenida Pefialver. 14. Gran confort, precios especiales familias estables. (T)

PARTICULAR, estables, confort. Gaztambide, 8, primero izquierda. (V)

PALERMO. Lujo, cocina selecta. Plaza Cortes, 4, cuarto. (3)

DISTINGUIDA familia ofrece desde 7 pesetas, pensión completa. 52280. (V)

PENSION matrimonio, dos amigos, confort. Paseo Prado, 12, segundo derecha. (2)

PENSION Milán. Aguas corrientes, excelente cocina, 8-12 pesetas. Avenida Conde Peñalver, 5, segundo. (5)

ROADSTER Ford, nuevo y C-4 taxis, facilidades pago. Goya, 56. Oficina Automovilista. (2)

SE alquilan habitaciones exteriores, económicas, señora sola. Hortaleza, 76, segundo. (21)

PENSION confort, moderna. Goya, 75. Metro Goya. (T)

HOTEL Francia, Coruña. Vistas al puerto, todas habitaciones exteriores, ascensor, calefacción central, gran confort, excelente cocina, pensión reducida para viajantes. (T)

PENSION Alcalá. Alcalá, 38. Estables precios módicos. (23)

PARTICULAR, dos habitaciones exteriores, confort, con, sin. Goya, 98, tercero. (T)

HABITACION, con, sin, a matrimonio o señora, todo confort. Ibiza, 13. (V)

SEÑORA honorable ofrece pensión confort, matrimonio, caballeros. Gómez Baquero, 13, tercero izquierda (Gran Vía). (9)

PENSION Florencia. Amplias habitaciones, excelente comida. Barquillo, 22. (E)

CERCA Salesas, matrimonio, compañeros, confort, particular. 42043. (E)

DESDE 5 pesetas, habitaciones todo confort, terraza. Marqués Valdeiglesias, 1. 17759. (E)

ALQUILASE habitación soleada, seriedad. Duque de Sexto, 14, cuarto izquierda. (E)

PARTICULAR alquilo amplia habitación exterior, confort, matrimonio o persona distinguida. Donoso Cortés, 5, segundo derecha. (E)

MATRIMONIOS, amigos, pensión completa, baratísima, calefacción, ascensor, ducha, baño, teléfono. Conde Xiquena, 13, principal derecha. (E)

PROXIMO glorieta Bilbao, bellísima, exterior, con pensión completa, comida sanísima, teléfono, ascensor, todo confort, casa nueva, sitio espléndido. Manuel Cortina, 5, segundo centro. (2)

MEJOR pensión Madrid, diez pesetas. Príncipe, 15. (2)

TOMARIA dormitorio-gabinete, exteriores, soleados, amueblados gusto, en piso habitado por solamente corta familia honorable, casa confort, moderno, en calles Sevilla y Alcalá hasta Velázquez o numerada del 1 al 12 en dicha última calle o en las de entrada por las anteriores o plazas en aquellas. Escribid especificando y precio al 11.043. "Alas". Alcalá, 12. (J)

DESEO estables, con, económico. Alcalá, 4, segundo izquierda. (3)

FAMILIA muy honorable, casa todo confort, admitiría matrimonio o dos amigos. Fernando Católico, 3, entresuelo derecha. Preguntad señor Cabello. (5)

HABITACION todo lujo, confort, con, 11; sin, 6. Alcalá, 82 (Metro Vergara). (5)

CASA nueva, calefacción central, baño, ducha, habitaciones 45 pesetas, esmerada limpieza. Rafael Calvo, 30, entresuelo derecha. Chamberí. (7)

EN reducida familia cede habitación confort. 32447. (V)

PENSION caballero estable, 5 pesetas, teléfono. Cruz, 33, tercero izquierda. (V)

PARTICULAR cede habitación todo confort, calle Mayor. Teléfono 28526. (V)

HABITACION todo confort, Mediodía, a honorable, Salamanca. Teléfono 61988. (V)

HABITACION soleada, confort. Claudio Coello, 51, segundo portal. (V)

HABITACION a señora formal. Pizarro, 24, principal izquierda. (V)

ALQUILO habitación a señora, con o sin, barrio Salamanca. Teléfono 55178. (V)

PARTICULAR, matrimonio, amigos, pensión completa, económica. Carrera San Jerónimo, 3, tercero derecha. (A)

SEÑORA honorabilísima cede elegante gabinete. Mayor, 13, principal derecha. (A)

SEÑORAS, señoritas, pensión completa, económica, confort. Teléfono 47326. (8)

FAMILIA admitiría uno, dos amigos, alcoba, gabinete, completa 5 pesetas. León, 11, principal. (3)

CHURRUCA, 20, tercero derecha. Espléndidas habitaciones individuales, amigos, confort, casa familia. (3)

ESTABLES, económico, confort. Corredera Baja, 49, principal interior. (3)

HABITACION exterior, derecho cocina, una o dos señoras. Duque Sexto, 4 bajo derecha. (16)

PARTICULAR, habitación, todo confort, matrimonio, dos amigos, caballero posición. Gran Vía, 28120. (3)

NUEVA pensión, casa seria, limpieza, soleada, confort. Plaza Santa Bárbara, 4, primero derecha. (A)

ALQUILO habitación exterior. Santa Engracia, 103, tercero B. (A)

CASA nueva, confort, soleada, una o dos personas. Señor Reyes. Lista, 49. (V)

PENSION Príncipe Vergara. Distinguida, gran confort, de 7,50 a 9 pesetas pensión. Alcalá, 72, segundo. (V)

PARTICULAR, casa todo confort, admitiría huésped. 61049. (V)

EXTERIOR, dos, pensión 5,50. Dato, 10, sexto 3. (2)

¿QUIERE comer inmejorablemente? Pruebe en Pensión familiar Mary" Príncipe Vergara, 30. Teléfono 54565. (T)

DOS amigos desean hospedaje confortable, cerca Sol, familia honorable. Teléfono 74708. (T)

SEÑORA vienesa cede habitación confort, teléfono, terraza independiente. Hermosilla, 84 moderno. Metro Goya. (T)

LABORES

DIBUJOS, iniciales, figurines, patrones. "Casa de los Dibujos". Carmen, 32. (5)

LIBROS

LA mejor "Ortografía española". Bullón Ramírez. Edición 1936. (T)

MADERAS

ADRIAN Piera. Sucursal primera. Santa María de la Cabeza, 31, esquina Palos de Moguer y Pedro Unanué. (3)

MAQUINAS

POR 125 pesetas puede adquirir máquinas escribir, principales marcas, garantizadas. Casa Americana. Carretas, 5, principal. (T)

MAQUINAS escribir nuevas, alquiler. Academia Bilbao. Sagasta, 10. (2)

MAQUINAS nuevas y reconstruidas en buenas condiciones de pago, alquiler, reparaciones, accesorios para toda clase de máquinas de escribir, calculadoras. Otto Herzog. Andrés Mellado, 32. Teléfono 35643. (T)

MAQUINAS escribir a 100 pesetas, escribiendo perfectamente. Morell. Hortaleza, 17. (21)

MAQUINAS coser Singer, ocasión. Garantizadas cinco años. Taller reparaciones. Casa Sagarruy. Velarde, 6. Tel. 20743. (22)

MODISTAS

SAAVEDRA, acreditada modista, precios moderados. Villa, 2. Teléfono 22280. Envíos provincias. (V)

JANSEN, modista. Hechuras elegantísimas precios económicos. Castelló, 40, bajo (T)

MODISTA, hechuras inmejorables, módicas. Barquillo, 36. Teléfono 48193. (V)

MUEBLES

NOVIAS. Camas buenas, bonitas, baratas. Crom. Valverde, 7. (10)

MUEBLES, camas, metal, nuevos modelos, económicos. Torrijos, 2. (23)

ALCOBA completa, cama plateada moderna, 395 pesetas. Veguillas. Desengaño, 20. (10)

SERVICIO GRATUITO DE INFORMACION

Tienen contestación a su anuncio los señores anunciantes que se detallan a continuación:

Núm. Crédito
Núm. 59.367

La entrega de estas contestaciones se hará precisamente mediante la presentación del correspondiente recibo en nuestras oficinas, Alfonso XI, 4. De no recogerse estas contestaciones, serán destruídas a los diez días de publicado este anuncio.

PATENTES

CONCEDESE licencia explotación patente número 130.448, por "Mejoras en los cartuchos explosivos". Vizcarelza. Agencia Patentes. Barquillo, 26. (3)

CONCEDESE licencia explotación patente número 129.766, por "Un método para obtener café tostado". Vizcarelza. Agencia Patentes. Barquillo, 26. (3)

PERDIDAS

PERDIDA paraguas mango pequeño, cuadrado, concha, gratificarán. Lagasca, 88, principal. (T)

PLANTAS Y FLORES

JARDIN Florita. Establecimiento de arboricultura y floricultura, el más importante de Madrid. Visítenos antes de comprar plantas de cualquier clase. Central: Lista, 58. Sucursal: San Bernardo, 68. (V)

PRESTAMOS

ARTEAGA: Agencia préstamos. Hipotecas, casitas, valores, testamentarías, pensionistas, comerciantes, muebles, mercancías, automóviles. Colocación capitales. Hortaleza, 15. (4)

DINERO sobre fincas, testamentarías, créditos. Montserrat, 18. (E)

NEGOCIO espléndidas utilidades desea socio aporte 20.000 pesetas, participación, sueldo. Escribid: Carretas, 15, continental. Alvarez. (V)

CREDITO Hispano, Sociedad Anónima de préstamos e hipotecas facilita capital en toda España, con sus préstamos amortizables en hipoteca, documento privado y letras sobre fincas urbanas, rústicas, recibos de alquiler y negocios; interes desde el 5 % anual, con largos plazos de devolución. Consultas gratis y absoluta reserva. Barcelona. Consejo de Ciento, 265. Teléfono 34931. (V)

CAPITALISTAS. En Madrid hay un negocio por explotar, grande, sencillo y unico, garantiza Estado. Escribid: señor Cruz. Montera, 15, anuncios. (16)

DINERO sobre fincas, créditos, testamentarías. Mariana Pineda, 8. (E)

FACILITAMOS préstamos a comerciantes en 24 horas, buenas condiciones Arteaga. Hortaleza, 15. (4)

CAPITALISTAS. Persona competentísima, grandes relaciones comerciales, toda España, busca socio 50 a 100.000 pesetas para negocio mayorista, interesantes utilidades, garantizando 30 % interés capital. Señor Márquez. Alcalá, 2, continental. (2)

RADIOTELEFONIA

REPARACIONES radios todas marcas garantía, rapidez y economía. Vivomir. Alcalá, 67. (T)

PRESENCIE reparación instantánea de su radio. Hortaleza, 23. Sanarradio. 13753. (16)

REPARAMOS toda clase aparatos radio rápida y económicamente. Garantizamos trabajo. Radiorrepa. Plaza San Miguel, 7. Teléfono 25545. (3)

RESTAURANTES

RESTAURANT-Ideal. Cocina fina, confort, un comedor reservado señoras (calefacción), carta, cubierto, abonos (baratísimos. Barbieri, 3, bajo. (T)

TRABAJO

Ofertas

COLOCACIONES generales, pagando después. Isabel Católica, 17. Tardes. (5)

¡¡SEÑORAS!! Facilitamos gratuitamente servidumbre, seriamente informada. Teléfono 13735. (2)

PARA pueblo Burgos necesitamos sacerdote, misa diaria, iguala vecinos, más sueldo mensual administración importante industria. Escriban detallando aptitudes, familia, edad, garantías. "Clas". Trujillos, 1. Madrid. (5)

DESTINOS para licenciados Ejército. Subalternos, auxiliares, carteros, camineros, repartidores Telégrafos, alguaciles Juzgados, porteros ministerios, empleados Guinea, Guardia Civil, Carabineros, "La Patria", diario nacional, remite relaciones de vacantes, informa enviando sello. Suscripción: seis pesetas trimestre. Redacción: Santa Engracia, 24. (T)

FAMILIA extranjera necesita cocinera y doncella. Carmen, 39. (24)

BUEN sueldo trabajándome (localidades provincias). Acompaño referencias personas trabajan. Apartado 544. Madrid. (5)

INSTITUTRIZ se desea interna para hacer repasar a niño normal once años asignaturas bachillerato e idiomas en pueblo de Castilla. Debe tener inmejorables referencias. Escribid: E. Valcárcel. Apartado 4. Almazán (Soria). (T)

SEÑORITA alemana, inglés, francés, desea familia distinguida para niños mayores o señoritas, prepara para exámenes. Lagasca, 65. Pensión Alemana. (T)

SEÑORITAS muy competentes, activas, para agentes de seguros necesita importante compañía. Escribid: señor Pachín. Alcalá, 2, continental. (T)

ACTIVO, caballero cruzado, vasta cultura, educadísimo, retirado, cincuenta años, gran práctica administrar, inmejorables referencias, ofrécese para preceptor, secretario o administración, cualquier sitio España. Escribid: DEBATE 59.403. (T)

NODRIZAS, servidumbre, asistentas, modistas, proporcionamos gratuitamente llamando 16279. Palma, 7. (T)

FACILITAMOS empleo, negocio o participación para pequeño capital. Monreal. Salud, 14. (16)

IMPORTANTE sociedad solicita buen contable, joven, sabiendo francés. Escribid, indicando referencias y aspiraciones al DEBATE número 59.641. (T)

FACILITAMOS gratuitamente toda clase servidumbre informada. Teléfono 44043. (T)

FACILITAMOS préstamos a comerciantes en 24 horas, buenas condiciones. Arteaga. Hortaleza, 15. (4)

COLOCAMOS servidumbre, dependencia, empleados. Hortaleza, 15, agencia. (4)

Demandas

INSTITUCION La Milagrosa proporciona servidumbre cristiana, informada. 57269. (23)

OFRECESE para ordenanza, portero, cobrador o cosa análoga, con buenos informes. Santiago Fernández. Paseo San Vicente, número 40. (T)

SEÑORA católica se ofrece para cuidar señora o caballero, buenas referencias. Dirigirse: Paseo San Vicente, 40, segundo derecha. (T)

CENTRO Sagrado Corazón de Jesús ofrece servidumbre informada. Teléf. 26714. (24)

DONCELLAS, cocineras, amas, nodrizas, niñeras, informadas. Hispanoamericana. Fuencarral, 88. Teléfono 25225. (5)

OFRECESE joven católico, ayuda cámara, cosa análoga, buenos informes. Pacífico, 64, principal. (T)

OFRECESE doncella, chica todo, asistenta. Teléfono 11698. (5)

CHOFER mecánico, carnet primera, informes. Marqués Cubas, 25, portería. (T)

AGENTE colegiado solicita representaciones; tengo coche. Muñoz. Montesa, 8. (2)

OFRECESE ama cría, joven. Espada, 12 (portería). (7)

SE ofrece ama seca, buenos informes. San Lucas, número 13. (T)

COPIAS máquina, baratísimas, rapidísimas. Puebla, 7, principal derecha. (10)

DOS mil pesetas depositadas Banco, dispongo garantía, cobrar facturas. Menéndez. Montera, 15, anuncios. (16)

OFRECESE buena asistenta, sabiendo de todo y ama seca. Llamen 16279. (T)

OFRECESE cocinera católica, buenos informes. San Joaquín, 10, principal izquierda. (T)

SEÑORITA francesa, informada, desea colocación por las tardes, niños o señoritas. Mademoiselle Marguerite. Lagasca, 46, cuarto piso. (E)

MATRIMONIO culto ofrécese para portería, buenísimos informes. Razón: Almagro, 30. (T)

OFRECESE institutriz francesa, lecciones, externa, acompañar niños, buenas referencias. 55883. (T)

VIAJANDO toda España con artículo propio aceptaría algún otro a la comisión, bien para alguna provincia o en general. Escribid: C. C. Apartado 230. Madrid. (8)

OFRECESE cuidar niños, señora. Espoz Mina, 4, tercero derecha. (3)

MUEBLES, decoración, empleado muy práctico ventas ofrécese. Teléfono 44963. (3)

OFRECESE chófer, mecánico, particular o camioneta, sólo tardes, buenas referencias, sueldo 30 duros. Llamad: 71167. (V)

AGENCIA Católica ofrece cocinera, doncella, chica para todo, niñera. Larra, 15. 15966. (3)

SE ofrece asistenta tardes, barrio Salamanca. Teléfono 49209. (V)

TINTAS

ALFA. Pedidlas en papelerías para stilográficas y usos corrientes. (T)

TRASPASOS

PERFUMERIA, instalación moderna, excelentes condiciones, urge traspaso por ausencia. Razón: teléfono 40424. De 2 a 4. (3)

POR enfermedad, gran tintorería acreditada, talleres propios, varias tiendas. Razón: San Bernardo, 130, tercero derecha. (3)

URGENTE. Traspaso local amplio. Razón: Canarias, 8, fábrica lejías. (T)

CASA asturiana, céntrica, facilidades pago. Sevillano. Echegaray, 34. (3)

LUJOSA pensión mejor sitio Gran Vía, por enfermedad. Salud, 21. (4)

TRASPASO colegio no poderlo atender. Escriban: 978. "Alas". Alcalá, 12. (3)

PENSION muy barata verdad, ausencia, ocasión. Puerta del Sol, 11, segundo. (5)

PENSION céntrica, confort, decorado, muebles nuevos, contado, plazos. 10 a 2. Teléfono 15386. Señor Agudo. (V)

URGE traspasar lechería, bien puesta, sitio céntrico. Teléfono 40371. (A)

VARIOS

ACUCHILLADO, encerado, 0,70 metro cuadrado. Teléfono 36991. Mariano. (T)

TESIMOS abrigos de cuero, bolsos, calzados. Calle Colón, 2. (16)

IMPERMEABLES, capitas, botas katiuska. Hules y gomas. Carretas, 21. (3)

SEÑORAS: Arreglo, tifio bolsillos. Príncipe. 22, fábrica. Especialidad encargos. (3)

MUDANZAS Yubero. Guardamuebles, traslados provincias, auto-capitonés, 0,50 kilómetro. 54135. (5)

MUDANZAS en camionetas desde 15 pesetas. Teléfono 32244. (V)

MUDANZAS desde 12 pesetas. Traslados provincias, 0,50 kilómetro. Teléf. 57268. (V)

DEPILACION eléctrica, económica a domicilio. Teléfono 15574. (10)

FINTO habitaciones desde 5 pesetas, respondo trabajo. 40938. (5)

REVOLUCION culinaria. Servicio comida a domicilio, confeccionado con productos de Granja Elisa. (Ciudad Lineal). Teléfono 61313. Cubiertos, 1,25, 2, 3 pesetas sin recargo. (7)

COPIAS, circulares, reproducciones, trabajos multicopista. También a provincias. Tarifa económica. Guerrero. Teléfono 28867. Pi y Margall, 9. (9)

PERA, cirujana, callista. San Onofre, 8. Teléfono 18603. (3)

TALLERES reparaciones toda clase máquinas escribir, teniendo existencia de piezas para todos modelos. Casa Americana. Pérez Galdós, 9. (T)

PARA anunciar en periódicos con descuentos, hijos de Valeriano Pérez. Progreso, 9. (7)

PINTORES católicos especializados todos trabajos, económicos, garantía. Teléfono 26629. (4)

DEPILACION eléctrica inofensiva. Doctor Subirachs. Montera, 47. Madrid. (8)

DROGUERIA acreditada, arriendo por cinco años, poca renta, contrato legal, fianza cinco mil pesetas. Alvaro. Montera, 15, anuncios. (16)

JOVEN católico, 31 años, sin familia, llegado París, aceptaría de persona católica cualquier empleo o misión, situación precaria. Emilio Ruiz. Lista Correos. (3)

MANICURA para personas distinguidas. 28662. (5)

ALQUILO gabinete a caballero posición. 28662. (5)

ARRIENDO, admito socio para pensión nueva, céntrica, decorado, muebles nuevos. 2 a 5. 11082. Manuel. (V)

GRATIFICARE con 75 pesetas quien proporcione piso hasta 16 duros barrio Palacio o alrededores. Fernández Ríos, 24. Santamaría. (V)

CABALLERO posición desea gabinete confortable, casa particular. Apartado 3.075. (V)

VENTAS

JOYERIA Infantil. Alhajas pequeñitas, finas y de imitación. Montera, 7. (V)

CUADROS antiguos, modernos, exposiciones permanentes. Galerías Ferreres. Echegaray, 25. (T)

LOTES vencidos, buenos muebles, vendo. Constantino Rodríguez, 14. Guardamuebles. (3)

PIANOS baratísimos, plazos, reparaciones, afinaciones. Puebla, 4. Muñoz. Teléfono 20328. (10)

LA Casa de las Colonias. Gran perfumería y droguería. Puebla, 1, esquina Barco; edificio religiosas Mercedarias. (8)

PIANOS alquiler perfectas condiciones, desde 10 pesetas Casa Corredera. Valverde, 20. (3)

AUTOPIANO americano, seminuevo, garantizado, 50 rollos 1.300 pesetas. Casa Corredera, Valverde, 20. (3)

POR exceso de existencias liquido 40 pianos todas marcas, cualquier precio. Casa Corredera. Valverde 20. (3)

PARTICULAR vendo muebles. Escosura 53 entresuelo izquierda. Teléfono 43232. (7)

"LOS del Rastro" liquidan cualquier precio la juguetería Rag Doll. Toda instalación. Traspaso local. Preciados, 50. (2)

VENDO magnífico mantón Manila, barato. Alcántara, 50 duplicado. (2)

VENDO piano alemán baratísimo. Teléfono 36885. (V)

CACHORROS Pomerania, miniatura, negros, muy finos. Teléfono 57069. (3)

LIBROS antiguos y modernos. La casa mejor surtida por ser la que mejor los paga. García Rico y Compañía. Desengaño, 13. Teléfono 16821. Oferta especial de 1936. Gratis. (2)

MOTORES para todas corrientes y voltaje nuevos y usados. Vendo, cambio, reparo y alquilo. Móstoles. Cabestreros, 5. 71742. (20)

POR luto, radio maravilloso comprado octubre, vendo mitad precio. Viuda Sanz. Ayala, 61 moderno. (3)

VENDO dormitorio matrimonio por ausencia, de once a una. Príncipe, 27. (2)

RADIOS, nuevos modelos 1936, precios ocasión, Aeolian, Peñalver, 22. Cambios, plazos, alquileres. (V)

MIEL "Los Cipreses", de azahar. Vendo directamente; bidones 4 kilos, 12 pesetas. Teléfono 51984. (T)

CAMAS plegables, colchón, almohada, 30 pesetas. Torrijos, 2. (23)

CEPILLOS para ropa, cabeza, dientes, uñas, calzado, etc. Surtido inmenso, clases buenas y precios baratos. Droguería Moreno. Mayor, 25. (10)

GRUPOS electrógenos americanos para alumbrado hoteles, caseríos, etc. Magnífica ocasión. Móstoles. Cabestreros, 5. (10)

MENAJE de casa, batería de cocina, loza, cristal, artículos de limpieza. Precios económicos en "El Ancla". Alonso Heredia, 9. Teléfono 53489. (16)

URGENTE. Cuadros antiguos, Zurbarán, Rubens, Tiziano, Goya, Tintoretto. Puebla, 19. (10)

PAJARERIA "Internacional", grandes novedades, canarios, perros, gatos. Salud, 19. (3)

PIANO Bechstein, nuevo, soberbio, ocasión única. Fuencarral, 43. Hazen. (9)

COLIN Ronisch, magnífico, verdadera oportunidad. Fuencarral, 43. Hazen. (9)

MOSTO Puro-Maná, el mejor alimento. Serrano. Paseo del Prado, 42. Sandoval, 4. (T)

VENDO caja registradora Krupp, sin usar, 30 % rebaja. Puerta del Sol, 12. Reus. (6)

OCASION. Líquido aparatos radio 4-5 lámparas, universales, 125 pesetas. Plaza Nicolás Salmerón, 13, portal. (8)

MAQUINA Singer, cosiendo perfectamente, 35 duros. Lista, 24, lechería. (8)

SINGER seminueva, bobina central, 55 duros. Bastero, 9, huevería. (8)

VENDO disfraz mosquetero completo, edad 7 a 9 años. Tetuán, 23. (2)

DE ocasión vendo dos mantones Manila nuevos. Teléfono 28918. (2)

SE vende piano. Ríos Rosas, 21, cuarto letra A. Domingos tarde. Señorita Villanueva. (3)

ESTOS ANUNCIOS SE RECIBEN EN:

Librería Fe, Puerta del Sol, 15.
Quiosco Sánchez Herrero, calle Alcalá, entre Barquillo y Ministerio de la Guerra.
Quiosco de la calle de Alcalá, frente al Banco de España.
Quiosco Puerta del Sol, frente al Bar Flor.
Quiosco calle de Goya, esquina a Alcalá.
Quiosco de la glorieta de Bilbao, esquina a Sagasta.
Quiosco de la glorieta de la Iglesia.
Quiosco de la glorieta de Quevedo.
Quiosco de la glorieta de San Bernardo, esquina a Carranza.
Quiosco de la calle de Ferraz, esquina a Marqués de Urquijo.

Folletín de EL DEBATE 46)

Jacqueline Rivière

A PESAR DE TODO

(NOVELA)

(Traducción expresamente hecha para EL DEBATE por Emilio Carrascosa)

...el camino y que habían determinado el retraso; la avería que se produjo en el motor del coche, la consiguiente detención en la carretera, en pleno campo, y la necesidad, en fin, de reparar el desperfecto antes de proseguir el viaje. Afortunadamente, la jornada había terminado sin otras incidencias desagradables, y, puesto que se veían en Champlaise sanas y salvas, lo único que tenían que deplorar ya, que deploraban sinceramente, era la espera a que de un modo involuntario habían sometido a sus amables anfitriones... y las molestias que iban a originarles... por aquella noche, hasta el día siguiente.

Y como la señora de Esperoux manifestara la esperanza que abrigaba de que no se negarían a aceptar la modesta hospitalidad de El Bosque, que de todo corazón les ofrecía, Mina batió palmas alegremente, con encantadora ingenuidad infantil, como podía haberlo hecho una chiquilla.

Hugo no pudo menos de acoger con una sonrisa este espontáneo movimiento de la muchacha, que la baronesa reprimió con gesto severo, con aire casi escandalizado. La señora de Esperoux miró a la expresiva y estruendosa joven con cierto disguto íntimo cuyo verdadero origen no tuvo tiempo de definir, ya que se hallaba obligada a instar reiteradamente, a insistir cerca de la baronesa, que declinaba la invitación «por temor de parecer indiscreta». En su papel de ama de casa estaba en el deber indeclinable de triunfar de los escrúpulos de delicadeza de las recién llegadas, y triunfó, por último, sin grandes dificultades ciertamente.

Cuando las viajeras hubieron confortado sus estómagos, de lo que, al parecer, tenían necesidad, la señora de Esperoux las condujo a las habitaciones que se les habían preparado y, dejándolas en ellas, para que pudieran entregarse al descanso, volvió a bajar al salón donde se reunió con su hijo.

—¿Qué te parecen, mamá?—preguntó Hugo—. ¿Cómo las encuentras?

La interpelada hizo cuanto le fué posible por mostrarse benévola, aunque no lo consiguió del todo.

—Francamente, no sé que decirte—respondió después de unos instantes de vacilación.

Hugo renunció a acudir en ayuda de su madre para sacarla del estado de incertidumbre que demostraban sus palabras. Acababa de comprobar que «tampoco él sabía qué decirse».

Las forasteras durmieron hasta muy tarde; era ya muy entrada la mañana del día siguiente cuando se despertaron, lo que no podía extrañar a nadie, ya que las fatigas de un accidentado viaje en automóvil explicaban suficientemente la necesidad que tenían de un largo reposo reparador. Hacia el mediodía salieron de sus habitaciones. La señora de Esperoux, que se entretenía en podar los rosales de su jardín, las vió aparecer en lo alto de la escalinata, y, dejando encima de un banco la podadora, avanzó presurosa al encuentro de sus huéspedes.

—Confío en que no habremos cometido la incorrección de obligarles a retrasar la hora del almuerzo—exclamó con exquisita cortesía la baronesa después de cambiar con la dueña de la casa alg

MENENDEZ EN MADRID

Dos horas y media de Sevilla a Madrid en medio de una enorme borrasca. "Había que hacer el viaje como fuera"

EN EL MINISTERIO DE ESTADO SE LE IMPUSO LA CRUZ DE LA ORDEN DE LA REPUBLICA

Ya está Menéndez en Madrid. Mozo curtido en aires tropicales y en cuya frente han estampado etiquetas, recientemente, meridianos poliglotas.

—Pero, hombre, ¿cómo ha venido usted con este tiempo?

Menéndez es rudo en su aspecto, pero suave en su manera. Una modestia infinita le escribe su zig zag desde esos pelos alborotados, cetrinos que le dan gesto de acabar de descender de la «carlinga» hasta las botas de reglamento.

Un uniforme sencillo. Dos renglones dorados—en charretera— y unas alas sobre el pecho, como único adorno. A la tarde, lucirá también la condecoración de la Orden de la República que le ha puesto el ministro de Estado, señor Barcia. A nuestra pregunta anterior, responde: «Eran ya muchos días aplazando el viaje. Había que hacerlo como fuera». Y dice esto, así, toscamente, sin pensar siquiera que ha puesto una pica muy cerca de Flandes.

Dos horas y media de vuelo

Dos horas y media de vuelo desde Sevilla a Madrid. Una excelente «performance» si se tiene en cuenta, la borrasca inaudita de lluvia y ventisca que ha tenido necesidad de sortear.

A las once y veinte de la mañana, cruzaba sobre Cuatro Vientos escoltado por un trimotor de la L. A. P. E. Después de volar sobre la ciudad, volvió a pasar por la vertical del aeródromo tomando tierra perfectamente, no obstante el estado del campo, arenoso y embarrado. Obreros, soldados, oficiales, le tributaron una enorme ovación. Menéndez saltó a tierra, pidió un cigarrillo y, emocionado, lanzó una mirada hacia la Compañía de Aviación que, presentando armas y con bandera, le rendía honores.

El aparato de Menéndez es excelente. Su peso en vacío es de 1.495 kilogramos; tiene trece metros de envergadura, 8,38 de longitud, 25,5 metros cuadrados de superficie en los planos y 9.000 metros de techo. El avión es muy similar al que utilizó Villy Post en su último vuelo, aunque el del piloto cubano no es de cabina cerrada. Por el contrario, el «Justice for Hungary», de Andrés y Magyar; y el «Albatres», de Carlos Lindbergh, son exactamente iguales al «4 de septiembre».

Menéndez presencia el desfile de las tropas, desde la torre de señales. A su lado vemos al teniente coronel Riaño, en representación del Presidente de la República; el subsecretario de Estado, señor Aguinaga; el director de Aeronáutica, general Núñez del Prado; don Juan de la Cierva, que se encuentra en Madrid, con motivo del acontecimiento político del domingo; el glorioso piloto de L. A. P. E., Juan Ignacio Pombo; el ministro de Cuba, señor Pichardo, acompañado del personal de la Legación; agregados militares de otras Embajadas, oficiales y jefes de Aviación Militar, director de la «Revista de Aeronáutica», comandante Longoria; director de L. A. P. E., señor Gómez Lucia; comandante Gallarza, capitán Ruiz de Alda, etc.

"Como la Prensa quiera..."

Un periodista pregunta al aviador cubano si es casado. Menéndez le mira un poco asustado y responde: «No, no... no, señor. Soltero... y sin compromiso». El repórter insiste: «Pero... ¿no tiene usted novia? ¿No piensa usted en casarse?»

Menéndez interroga a Pombo, a su lado, con la mirada. Pombo sonríe. Y le dice: «Es inútil, amigo. Como la Prensa quiera, le casará...»

Perico Chicote sirve ahora un «cocktail» en uno de los barracones del aeródromo militar. Menéndez recorre las instalaciones del cuartel. Hace cortos, pero serenos elogios de todo. Le sorprende la habilidad de nuestros mecánicos. Y a este respecto habla de la excelente acogida que tuvo en Cabo Juby después de la travesía del Atlántico. «Me sentía ya en tierra firme y en tierra española...» Queremos que Menéndez nos hable de esa travesía. El piloto sonríe, mueve las manos como un chiquillo y afirma: «¿Qué quiere usted que le diga? Miedo. ¡Muchísimo miedo! ¿Para qué le voy a engañar? A todos nos pasa igual. Sobre todo, las primeras horas sobre el mar son angustiosas. Pasé muy mal rato sobre la zona ecuatorial. Cuatro horas de impaciencia. Unos chubascos imponentes. El resto del viaje, viento en cara y muy fuerte. Y yo, agarrado a la palanca, comiendo galletas y plátanos, bebiendo café con ron para no dormirme, y, desde luego, todo mi ser convertido en oídos, atentos al ruido del motor...»

Y subraya: «Y sin fumar, sin poder fumar. Lo primero que pide un aviador al tomar tierra después de un vuelo largo es un cigarrillo».

Nosotros invitamos al lector a que medite sobre la tensión nerviosa de un hombre encerrado en su cabina del aparato, volando durante más de catorce horas con agua y cielo como únicos horizontes, y como única compañía, el ritmo sordo y constante del motor.

Hoy visitará Menéndez el Canal de Experiencias

En el ministerio de Estado se celebró ayer tarde una recepción en honor del aviador cubano, que fué obsequiado con un «lunch».

Asistieron los ministros de Estado y Marina; alto personal del ministerio, profesor don Gregorio Marañón, inventor don Juan de la Cierva, marqués de Valdeiglesias, encargado de Negocios de Cuba, señor Pichardo; aviadores militares ostentando diversas representaciones, etc.

Después del «lunch», el señor Barcia condecoró al aviador extranjero con la cruz de la Orden de la República, y pronunció breves palabras, terminando con vivas a Cuba y a España. El señor Menéndez contestó muy emocionado, haciendo votos por las prosperidad de nuestra Patria.

El Gobierno, que considera al piloto de la Marina de guerra cubana huésped de honor, ha puesto a su disposición al teniente de Aviación militar, con destino en Getafe, señor Reus. Como miembros de la Comisión organizadora de los actos que han de celebrarse en honor de nuestro visitante, figuran el capitán Sartorius y el teniente de navío, Blanco. A las doce de la mañana de hoy, Menéndez irá a Palacio, donde será recibido por S. E. el Presidente de la República. A la una se le espera en el ministerio de la Guerra.

Por la tarde visitará el Canal de Experiencias del Pardo. Menéndez ha recibido numerosas felicitaciones por el éxito de su vuelo.

Los sueldos y duración del trabajo

En 1937 se celebrará una Conferencia técnica en Ginebra

GINEBRA, 21.—El Consejo de Administración de la Oficina Internacional del Trabajo ha decidido convocar para 1937 una conferencia técnica sobre los sueldos y duración del trabajo.

El trabajo de los niños

GINEBRA, 21.—El Consejo de Administración de la Oficina Internacional del Trabajo se ha ocupado esta mañana de la revisión de los acuerdos sobre la edad mínima de admisión de los niños al trabajo en la industria, trabajo marítimo, agricultura, trabajos no industriales.

La Conferencia Internacional del Trabajo de 1935 decidió que esta edad se elevase de 14 a 15 años, con el fin de remediar en lo posible el paro de los jóvenes.

Pronunciaron discursos sobre esta cuestión los señores Mertens, Lubi Jouhaux y Olivelli. A continuación, el Consejo decidió reanudar esta discusión cuando se examinen las aplicaciones que se darán a las resoluciones tomadas por la Conferencia Internacional de Trabajo.

El cadáver de monseñor Orozco en la catedral

GUADALAJARA (Méjico), 21.—El cadáver del arzobispo Francisco Orozco Jiménez ha sido traladado desde su casa a la Catedral. Tiraron la carroza fúnebre sacerdotes vestidos de paisano, con permiso especial para ello del departamento de Interior, que permitió que el féretro permanezca expuesto hasta el servicio fúnebre que se celebra hoy. Millares de fieles han estado desfilando ante el catafalco. — **United Press.**

Triunfa en Japón el partido del Gobierno

El profesor Minobe herido en un atentado por los nacionalistas

TOKIO, 21.—La Agencia Domei publica la siguiente estadística provisional sobre los resultados de las elecciones:

Partido gubernamental Minseito ...	109
Partido de la oposición Siyukai ...	87
Partido de masas (proletario)	17
Independientes y partido Showa-kai	26

Hasta mañana no se conocerán los resultados definitivos, pero parece que el partido Minseito obtendrá el triunfo.

Las elecciones se han celebrado sin pasión, pero se han registrado numerosas abstenciones, especialmente en Osaka y Kyoto, donde se elevaron al 40 por 100.

Esta actitud de los electores se atribuye a la severidad de la Policía que se esfuerza por reprimir los fraudes. Treinta y cinco candidatos y mil electores han sido detenidos.

* * *

TOKIO, 21.—El profesor Tatsukishi Minohe ha sido víctima de un atentado. Un desconocido ha hecho contra él un disparo de pistola, hiriéndole en la pierna derecha. El agresor resultó a su vez gravemente herido por la Policía. Se supone que se trata de un nacionalista.

El profseor Minobe es el autor de la teoría "El emperador, órgano constitucional". Los ataques de los nacionalistas le habían obligado recientemente a retirarse de la vida pública.

Nuevo ministro de Grecia en Yugoeslavia

BELGRADO, 21.—El nuevo ministro de Grecia en Belgrado, señor Constantino Sakelleaeropulos, ha presentado sus cartas credenciales al príncipe regente Pablo.

El día 1 de marzo hablará el rey Eduardo por "radio"

El "Queen Mary" irá en viaje de pruebas a la isla Madera. Inglaterra ha aprobado otra ley de protección a la industria marítima

(Crónica telefónica de nuestro corresponsal)

LONDRES, 21.—La mengua en el comercio mundial causada por la crisis y el aumento de medidas proteccionistas y restrictivas demoran el restablecimiento a su nivel normal de la industria marítima británica, y en el año 1934 el Parlamento aprobó la ley de Subvenciones, mediante la cual el Estado apoyaba económicamente a la Marina mercante del país con una suma de dos millones de libras.

Los Gobiernos extranjeros cuyas flotas mercantes se encontraban en directa competencia con la británica adelantaban a aquéllos globalmente, y bajo distintos conceptos, una suma que se estimaba en treinta millones de libras, originando de esta manera la reducción en el precio de fletes a un tipo ruinoso para las Compañías que no recibían subvención.

En la Conferencia Económica mundial de 1933 fueron cuatro las naciones que apoyaron la tesis antisubvencionista defendida por la Gran Bretaña, y, ante el temor de que este país fuera a perder una de sus más importantes industrias, el Gobierno decidió subvencionar su Marina mercante durante un año.

La suma ya mencionada de dos millones de libras no podía aumentarse por concepto alguno, y se reduciría si el término medio de fletes pasara en un 92 por 100 del tipo medio del año 1929, considerado el más ruinoso del historial moderno de esta industria. La ley asimismo incluía un proyecto de construcción y reposición de buques mediante adelantos de la Tesorería, hasta la suma de diez millones de libras. No tardaron en sentirse los efectos de estas medidas, que fueron duramente atacadas por el partido laborista durante el debate ante la Cámara. En la práctica se ha probado que en su consecuencia han encontrado colocación muchísimos marineros y obreros de astilleros, y que la subvención adelantada por el Estado a la Marina mercante equivalía a la subvención de paro que con anterioridad percibían directamente los que en la actualidad se encuentran empleados.

El plazo de vigencia de la ley se ha de cumplir próximamente, y debido a que aun se considera necesario el apoyo económico para sostener la industria, el Gobierno ha introducido un nuevo proyecto en la Cámara, similar al anterior. El presidente del Board of Trade, Mr. Runciman, en su discurso de ayer aseguró que la construcción de buques y el bienestar de la industria mercante eran interdependientes; antes de que el Gobierno prestara su apoyo, las compañías navieras se encontraban en tan precaria situación económica que no les era posible hacer encargos de nuevos buques y según se cerraban los astilleros quedaban sin trabajo una multitud de obreros. Como consecuencia de la subvención solamente se encontraban parados 179 vapores mercantes el 31 de diciembre pasado. Y en ciertas ocasiones había sido preciso contratar tripulaciones extranjeras en algunos buques británicos por el excesivo trabajo que absorbía todo el personal nacional. Las embarcaciones británicas eran, sin duda alguna, de las más seguras del mundo, pues las estadísticas prueban que en los tres años últimos habían perdido la vida solamente trece pasajeros por año.

Siguiendo la táctica que con anterioridad desplegaron los laboristas, se opusieron tenazmente a la continuación de la política gubernamental. Pretendían que se retirase la subvención porque, según alegaban, durante el último año no se habían tomado las medidas oportunas para garantizar los salarios y la vida de los marineros en alta mar. Atacan la proposición del Gobierno porque el apoyo económico del Estado significa que se emplean fondos del Erario para fomentar intereses particulares. Si las Compañías no hubieran despilfarrado sus pingües ganancias del tiempo de la guerra entre los accionistas, la subvención no se haría necesaria. El partido laborista no cejaría hasta que se creara un ministerio de la Marina mercante. La propuesta de la oposición fué desechada por 234 votos contra 106, y el proyecto del Gobierno fué aprobado por segunda vez. Por lo menos durante un año más la industria de la Marina mercante británica ha de seguir subvencionada por el Gobierno.—**MERRY DEL VAL.**

Discurso del rey

LONDRES, 21.—El rey Eduardo VIII hablará por primer vez ante el micrófono desde su ascensión al trono de la Gran Bretaña, el domingo primero de marzo, a las cuatro de la tarde.

Todas las estaciones británicas y la estación transmisora de onda corta del Imperio, en Droitwich, transmitirán el discurso del monarca.—**United Press.**

Las pruebas del "Queen Mary"

LONDRES, 21.—La pruebas finales del trasatlántico gigante "Queen Mary" se harán en el Atlántico Sur. La primera travesía oceánica que hará el gran trasatlántico será a la isla de Madeira, y los obreros que trabajan en su construcción serán sus primeros pasajeros.

Se cree que las pruebas finales de velocidad del trasatlántico se medirán en la misma zona en el que el gran trasatlántico francés "Normandie" batió el "record" de velocidad. Sin embargo, las pruebas oficiales de velocidad del gran navío se harán inmediatamente después de abandonar el astillero de Southampton.—**United Press**

* * *

LONDRES, 21.—El rey ha aprobado el nombramiento de sir Hugo Montgomery Hugessen, actualmente ministro de Inglaterra en Teherán, como embajador extraordinario en China en sustitución de sir Alejandro Cadogan, nombrado subsecretario de Estado, delegado en Negocios Extranjeros.

El nuevo subsecretario adjunto, sir Alejandro Cadogan, antes de desempeñar las funciones de embajador en China, fué director de la sección de Sociedad de Naciones del Foreign Office. En adelante, estará adjunto el secretario permanente, sir Robert Vansittart.

El "Daily Telegraph" hace notar a este propósito que, desde que el señor Eden se encargó de Negocios Extranjeros, el señor Vansittart se halla con licencia y no ha regresado a White Hall.

La pérdida de los dos aviones

LONDRES, 21.—Se ha sabido que la Policía secreta está trabajando en la investigación abierta por el ministerio del Aire para determinar las causas que motivaron la pérdida de dos aviones de bombardeo del Real Cuerpo de Aviación de la Gran Bretaña durante las maniobras aéreas del miércoles. Estos accidentes han costado la muerte de seis personas.

En vista de recientes sabotajes descubiertos en los astilleros navales, las autoridades han creído necesario investigar lo ocurrido con estos aparatos que eran del último modelo, por si se tratara de un caso semejante. Ambos aparatos se perdieron y se quedaron sin gasolina. Uno de ellos cayó en el Canal de la Mancha, cerca del Havre, mientras que el otro perdió altura y fué a chocar contra la montaña "Summit" entre Peterfield y Chichester. Los técnicos consideran como significativo el hecho de que los dos aparatos, dotados de modernas estaciones de "radio", no hubieran podido obtener su posición por "radio".

Todo esto se relaciona en algunos medios con un artículo publicado en la revista "Popular Flying", escrito por Alfre Cellier, en el que se describe como, al parecer, unos agentes extranjeros determinaron la destrucción de otro aviones militares de los Estados Unidos, también del último modelo. El artículo termina diciendo: "Yo no sé si estas series de catástrofes fueron provocadas por los "comunistas" o por "agentes extranjeros". Pero, ¿hay algún que pueda impedir que los mismos sucesos se registren dentro de la industria de la aviación británica?"—**United Press.**

La política exterior de Portugal

El señor Oliveira Salazar ha hecho una exposición en la Asamblea nacional

(De nuestro corresponsal)

LISBOA, 21.—Mañana se celebra la última sesión de este período legislativo de la Cámara. El doctor Salazar ha comparecido hoy en la Asamblea nacional y ha pronunciado un importante discurso ante los diputados.

El jefe del Gobierno se ha congratulado por el trabajo realizado por la Asamblea, que ha producido documentos que quedarán en la historia legislativa portuguesa. El doctor Salazar agradeció la cooperación de la Asamblea y después de referirse a la cooperación habida entre la Asamblea y el Gobierno, añadió: En el único día que yo he sido diputado, se llegó a la cartera de la Cámara uno de los jefes de la mayoría derechista. El Gobierno era conservador. Me dijo ese jefe con desolación: No vamos a hacer nada. En Francia se han celebrado elecciones y han ganado las izquierdas. He salido allí con una impresión tristísima. Entonces ese hombre, estando en el Poder un Gobierno con mayoría en la Cámara, se desanimaba sólo por el resultado electoral de un país extranjero.

A los que dicen que la hora es de derechas o de izquierdas, hay que contestar: La hora es siempre de quienes tienen un pensamiento definido de Gobierno y voluntad de realizarlo. Nosotros no estamos a la merced del extranjero. Seguimos el camino que hemos trazado y las modificaciones realizadas en los países extranjeros no tendrán ninguna influencia sobre nosotros. Lo que tienen que tener es cuidado de no olvidar, como hay países que olvidan sus deberes de corrección internacional, apoyando a enemigos de los Gobiernos extranjeros. Nada de esto. Portugal podrá tener influencia en nuestra acción. La hora es siempre nuestra, porque queremos que sea nuestra.

Se ha referido después al momento internacional y ha dicho: Por ese mundo se agitan ahora dos grandes cuestiones: la de la paz, puesta de relieve por el conflicto italoetíope, y la colonial. La cuestión de la paz no está resuelta, como mucha gente supone, a través de la Sociedad de Naciones. Este es un organismo que tiene como uno de sus fines el evitar las guerras, pero ha habido guerra fuera de la Sociedad de Naciones y hasta dentro de ella. No queremos disminuir el organismo ginebrino, pero vemos todos que o no evita la guerra o se malogran los medios de que la Sociedad de Naciones dispone para poner término, y vemos que los mil acuerdos hechos, según la inspección inventada por los franceses dentro del cuadro de la Sociedad de Naciones, constituyen al final motivos de desconfianza a la Sociedad ginebrina.

Salazar pone en evidencia esta situación paradójica y dice: "La autoridad, esto es, la Sociedad de las Naciones, está desarmada, y los que producen el desorden son los que están armados. ¿Cómo resolver el problema? Colocando una fuerza a las órdenes de la Sociedad de las Naciones, para mantener la paz o para conseguir restablecerla, es necesario una fuerza, y por eso el Gobierno ha dedicado el mejor de su esfuerzo al problema de la defensa nacional. Hemos estado en Ginebra y en el Consejo de la Sociedad de las Naciones merced a nuestro prestigio y a las cualidades de nuestros representantes. Pero esto ha llevado a algunas personas y hasta naciones a acusarnos de sancionistas feroces, a procurar un estado de cosas de que no podría resultar la paz. La Historia demostrará lo contrario. Hemos cumplido las deliberaciones de la Asamblea, pero haciendo siempre lo posible por una solución conciliatoria.

Se ha referido después a la cuestión colonial y ha dicho: La cuestión colonial está en el orden del día; pero estimando que no debemos preocuparnos demasiado porque no estamos en causa. Después de examinar las diversas soluciones arbitradas dice: La última solución apuntada es una teoría de la distribución de materias primas coloniales. ¿Sabe alguien lo que es esto? Yo no lo sé. Recuerda Salazar que Flandin en un té a los periodistas ha contestado a uno de ellos que le pedía su opinión sobre tal teoría: «mais vous savez, je ne suis pas tres intelligent. Ye ne comprend pas».

Nosotros hemos visto correr a Europa tras ilusiones: Locarno, el Pacto de los cuatro, Stressa.

El señor Salazar añadió que la cuestión no es económica, pero sí de prestigio, y luego exclama: "Nosotros no tenemos mandato ninguno. El único territorio que hemos recibido después de la guerra ha sido el de Quionga, que la Conferencia de los embajadores nos ha restituído. Pienso que el problema antes de tener una faz aguda tendrá una faz jurídica. Si fuera jurídica tendríamos que demostrar que tenemos razón; si aguda, tendríamos que demostrar que tenemos fuerza. Espero que si fuera necesario demostraremos que tenemos una y otra.—**CORREIA MARQUES.**

ULTIMA HORA

Hundimiento en el pueblo de Vallecas

Esta madrugada el sereno municipal de Vallecas dió aviso a la Dirección de Bomberos de que en el número 18 de la calle de Pi y Margall de dicho pueblo habían ocurrido hundimientos en los tejados de dos cuartos. El segundo parque de Bomberos de Madrid marchó a aquel lugar y procedió a desalojar otros dos cuartos que se hallaban en inminente peligro de hundimiento. Afortunadamente, no ocurrieron desgracias personales.

El primer parque de Bomberos hubo de acudir ayer al lugar conocido con el nombre de Huerta de Castañeda, en el barrio de Oluche, de la carretera de Extremadura en el que las lluvias habían hecho que se desbordara el arroyo y se habían anegado varios cuartos. No ocurrieron desgracias personales.

La ley de Amnistía, en la "Gaceta"

La "Gaceta" de hoy publica el decreto-ley de amnistía aprobado ayer por la Diputación Permanente de las Cortes.

—También publica la combinación de gobernadores.

SE DESCUBRE UN CENTRO COMUNISTA EN CHECOSLOVAQUIA

PRAGA, 21.—Parece que la Policía ha conseguido descubrir, después de la detención de los miembros de una banda de comunistas, integrada por emigrados y dirigida por un tal Schumer, originario de Dresde, el foco principal de la propaganda comunista en Checoslovaquia.

El número de detenidos se eleva ahora a 20. Entre ellos figura un impresor de Praga, en cuyo establecimiento se imprimían folletos comunistas, que después eran enviados de contrabando a Alemania. En casa del mismo Schumer la Policía ha descubierto una imprenta clandestina, de la que también salían folletos comunistas, dirigidos no sólo contra el Reich alemán, sino contra la Constitución checoslovaca y contra el actual orden de cosas.

Schumer, que habitaba y vivía espléndidamente en una villa de Praga, realizaba numerosos viajes a Suiza y a Francia y organizaba con su amante, una tal Walburga Ofgel, originaria de Nuremberg, suntuosos banquetes.

Italia va a licenciar quinientos mil soldados

ROMA, 22.—De fuente fidedigna se informa exclusivamente a la United Press que en un futuro inmediato serán licenciados 500.000 soldados italianos de las quintas de 1911, 1912 y 1913. Se añade que esta determinación obedece a la disminución de la tirantez de la situación internacional y que la licencia será concedida para un período indefinido. Se cree que esta decisión ha sido tomada por el mismo señor Mussolini después de convencerse de que la actual tranquilidad de la situación internacional no justifica el mantenimiento en el área metropolitana de una gran fuerza en pie de guerra.

Desde luego no se aplicará esta medida a los soldados estacionados en Africa del Este. Los 500.000 soldados serán licenciados poco a poco y quedarán todos a la disposición de las autoridades militares para reintegrarse a las filas dentro de veinticuatro horas, caso de empeorarse nuevamente la situación internacional.

Si continuara la presente calma internacional y se licenciaran todos los 500.000 soldados de las quintas de 1911, 1912 y 1913, permanecerían en filas en el área metropolitana únicamente los soldados de la quinta de 1914, integrada por 170.000 hombres. Es de notar, sin embargo, que en el mes de abril serán automáticamente llamados a filas los 170.000 soldados de la quinta de 1915.—**United Press.**

Se agrava otra vez el conde de Covadonga

HABANA, 22.—El estado del conde de Covadonga se ha agravado nuevamente al declarársele una hemorragia bucal.—**United Press.**

EL ROMPEHIELOS "CHAUMIAN" SIGUE SIN APARECER

MOSCU, 21.—El rompehielos "Chaumian", desaparecido en el mar Caspio, continúa sin dar noticias. Tampoco se tienen de otros tres barcos que salieron en su busca.

Se cree que el "Chaumian" se ha ido a pique cerca de la isla de Chechen con 28 tripulantes.

Estigarribia se somete al nuevo Gobierno

No se pondrán dificultades a la ejecución del protocolo de paz de Buenos Aires

ASUNCION, 21.—El general Estigarribia, comandante en jefe del Ejército paraguayo, que había huido a raíz del triunfo del movimiento revolucionario, ha regresado a esta capital en avión y se ha sometido a las autoridades revolucionarias.

* * *

ASUNCION, 21.—El nuevo Gobierno ha prestado juramento ante el pueblo que se había concentrado en la plaza de la Constitución. El ministro de Relaciones Exteriores e interinamente de Guerra y Marina, don Juan Stefanici, dijo que el Gobierno cumpliría el protocolo de paz y que su propósito inmediato era la repatriación de los prisioneros bolivianos. Agregó que el Gobierno provisional duraría el tiempo necesario para restaurar la normalidad y reformar la Constitución, de acuerdo con los ideales del pueblo. — **United Press.**

Tres ahogados al chocar dos vapores

BREMER HAVEN, 21.—El navío holandés de motor "Dipping V" ha chocado en el estuario del Weser con el vapor inglés "Lagosian".

El patrón del "Dipping V", su mujer y dos hijos, han perecido ahogados. El "Lagosian" pudo salvar otro marinero. El último, un holandés, tuvo que permanecer cinco horas asido a la proa, antes de poder ser salvado.

NOTAS DEL BLOCK

YA los tenemos otra vez en el primer plano.

Son la actualidad.

Los vimos caer desgastados y marchitos, abatidos por un ciclón electoral, y ahora otro ciclón los endereza rozagantes y lozanos.

No sólo no falta ninguno, sino que incluso descubrimos rostros nuevos.

A todos estos personajes tan actuales les vimos alejarse un día y desaparecer por los diversos senderos en que se desflecó su política. Pero aquellos caminos iban a dar a la misma carretera, y ésta era de circunvalación.

Nombres hundidos en el foso de dos años reaparecen, sacan la cabeza y resoplan como si acabaran la travesía atlántica.

Vimos la despedida y asistimos al regreso.

Al borde de esa carretera de circunvalación nos situamos, en calidad de espectadores, persuadidos, hoy más que nunca, de que la Historia es un eterno comenzar.

* * *

FRASES hechas.

"El júbilo del pueblo se desbordó a la presencia de los antiguos regidores, repuestos en sus cargos."

* * *

"EL Liberal" la tiene tramada desde hace tiempo con los agentes provocadores.

Se trata de un tema favorito que el periódico cultiva con esmero siempre que la ocasión lo hace propicio.

"El Liberal" suele ponerse unas anteojeras para ver sólo aquello que le conviene, y estos días tiene las retinas llenas de agentes provocadores, a los que desloma a fuerza de entrefiletes.

Ellos y sólo ellos son los interesados en producir el motín o la algarada que ocasionan el desorden y la alarma.

Recordamos a este propósito que había en un pueblo de Castilla un médico que resolvía todas sus consultas con el mismo diagnóstico:

—Este mal ha sido producido por los agentes patógenos.

Y no se equivocaba, en efecto. Pero un día se le presentó un enfermo baldado por el reuma, y, adelantándose al doctor, le dijo:

—Mire usted; yo estoy convencidísimo de que le traigo conmigo a los agentes patógenos causantes de mi desgracia. Pero se los traigo para que usted acabe con ellos.

"El Liberal", que conoce muy bien a los "agentes patógenos" que se han movido estos días, ¿se atreverá a repetir la petición del enfermo?

* * *

NO nos escriban más los lectores contándonos lo que han sido las elecciones.

Nos basta con ver a personajes innominados, desconocidos en los distritos, triunfantes sobre pirámides de votos.

A.

El veinte aniversario de la batalla de Verdún

VERDUN, 21.—Con ocasión del veinte aniversario de la batalla de Verdún, el Municipio de dicha ciudad ha enviado al mariscal Petain un telegrama en el que expresa el reconocimiento al Ejército francés y a sus jefes por la victoria que salvó a Verdún de la ofensiva alemana.

Su niño se criará mejor aún con MALTARINA
Hace hombres fuertes de niños débiles