EL TIEMPO (S. Meteorológico E.).—Probable para hoy: Centro, Cataluña, Levante y Sureste, buen tiempo nuboso; resto de España, cielo cubierto y algunas lluvias. Temperatura: máxima, 23 en Murcia; mínima, 4 en Segovia y Logroño. Madrid: máxima, 13,3 (2,30 t.); mínima, 7,0 (6,40 m.); presión barométrica: máxima, 701,3 mm.; mínima, 698,4.

EL DEBATE

VEA USTED EN LA ULTIMA PLANA EL ANUNCIO BICOLOR

MADRID.—Año XXVI.—Núm. 8.183 Jueves 20 de febrero de 1936 CINCO EDICIONES DIARIAS Apartado 466.—Red. y Admón., ALFONSO XI, 4.—Teléfono 21090

Gobierno Azaña con ocho ministros de éste, tres de M. Barrio y Masquelet en Guerra

LA PRIMERA Y PRIMORDIAL OBLIGACION

A última hora de ayer quedó constituído el nuevo Gobierno. Lo forman republicanos del Frente Popular. La constitución ha sido muy rápida, como ya barruntábamos en el fondo del miércoles.

Para dar solución a la crisis se ha tomado por pauta la mayoría parlamentaria. Los datos que han ido completando la información electoral dan, en efecto, al Frente Popular el mayor número de diputados. No queda muy a distancia en representación numérica la agrupación de centro y derecha, pero es indudable que ya no puede alterarse con los resultados que faltan la ventaja que lleva la coalición de izquierdas y revolucionarios.

Las consultas fueron evacuadas con extremada rapidez. La tramitación fué asimismo muy pronta. Una vez decidida la crisis, no había verdadera razón para dilaciones, puesto que existe mayoría y puesto que el nuevo Gabinete se hallaba ya apercibido y montado.

No tenemos aún declaración ministerial. Ignoramos, por tanto, los propósitos y el plan oficial del nuevo Gobierno. Tenemos, a falta de eso, las declaraciones hechas ayer mismo, momentos antes de constituirse el Gabinete, con ocasión de la consulta presidencial. Es explícita a este respecto la del jefe de Unión Republicana, llamado a ser vicepresidente de la República: "Este Gobierno, dijo el señor Martínez Barrio, corresponderán como misión especiales dar satisfacción legal a las aspiraciones legítimas del espíritu público y sostener dentro de la ley, sin vacilación alguna, a todos los partidos y órganos del Estado."

La incumbencia primordial de cualquier Gobierno que de veras quiera serlo no puede expresarse de otra forma. No hacen al caso los matices ni las características de los partidos representados en el Gabinete, ni las de los que se sostienen por formar parte de la mayoría. Lo que importa ante todo en un Gobierno considerado como tal, genéricamente, es el mantenimiento del orden y la imposición del respeto a la ley. Faltando a esto podría llamarse como quiera a bien, pero no sería de veras un Gobierno. Y es claro que ese primer deber y esa primera y esencial atribución gubernamentales deben ser ejercidos con todos los ciudadanos y con "todos los partidos y órganos del régimen".

En particular, el momento presente ha podido y puede ser de prueba para el nuevo Gobierno, porque entre los que creen que ha habido victoria y derrota completa en las elecciones del domingo, ha podido o puede haber quienes intentan inclinados a interpretar a su manera la una y la otra y a obrar en consecuencia. Estas interpretaciones particulares y privativas de grupos o de personas no pueden de ninguna forma prevalecer sobre la ley ni salirse de los límites que la ley señala para las modificaciones y cambios. El Gobierno que lo consintiera olvidaría su origen y la razón de su existencia, que ha sido el sufragio, y se convertiría por complicidad, sin razón y sin provecho, de legal en faccioso.

Y, en fin, no sería razonable que dejara de influir en el ánimo de los ministros y aun en el de todos los partidos que constituyen la mayoría parlamentaria, el hecho simple e innegable de que la mitad de los españoles piensan así y se han producido de manera diferente y de que esta otra mitad de los españoles lleva también a las Cortes su representación legal. Una escasa diferencia en el escrutinio ha dado el triunfo al Frente Popular; el Gobierno tiene en ello sus compromisos; no queda excusado de cumplirlos, pero tampoco hay razón para que él se salga ni para que permita que se salga nadie de los límites legales. El juego limpio no es aquí solamente una recomendación; no se limita en este caso a ser una característica de caballerosidad; si a eso se redujera no nos importaría, porque ni recomendamos ni invocamos la caballerosidad de nadie. El juego limpio es aquí la ley.

Las declaraciones del jefe de uno de los más importantes y numerosos partidos de la mayoría parlamentaria habrán sido ciertamente bien acogidas por todos los que estiman que una sociedad civilizada se distingue de una agrupación en estado de barbarie por el respeto y la imposición de la ley. En nuestro sentir, el señor Martínez Barrio no ha hecho más que indicar la primera y primordial obligación que incumbe al Gobierno.

Lo del día

Hasta última hora

El señor Gil Robles se toma unos días de descanso; se retira al campo a esperar que las Cortes se reúnan. No faltarán espíritus mezquinos que encuentren a este hecho una interpretación bastarda; alguien ya ha propalado la noticia de que el jefe de la CEDA se retira de la vida política. Para los tales no escribimos; en cuanto a las personas de buena fe no les costará creer la verdad. Si a él, después de la campaña electoral que ha hecho, no le están permitidas unas vacaciones, no le son lícitas a nadie.

Pero saben pocos hasta qué punto Gil Robles ha estado en todo momento en su puesto. Ignoran los más con qué entereza ha soportado las horas penosas y difíciles de estas tres largas últimas jornadas. Cómo ha sabido afrontar la suerte adversa cuando los más llamados a resistir se desplomaban. Cómo hasta última hora ha sabido batirse contra el Gobierno electoral, que en la agonía, a costa de las actas de la CEDA, quería reparar su descalabro.

Estas setenta horas de vigilia y de agobio que se acumulaban sobre setenta días de viajes continuos, de discursos, de ingratas negociaciones, eran capaces de agotar la complexión más fuerte, de abatir el ánimo más firme. Sólo la salud de hierro de este hombre, y más que eso, su voluntad sobrehumana, le han dado resistencia para aguantar hasta la última hora.

Suena ésta, al fin, porque en la temporada que se abre, constituído el Gobierno de izquierdas, y hasta que las Cortes se reúnan, nada importante le queda por hacer. Y se retira a descansar por breve tiempo, no sin antes dejar nombrado en regla su segundo para que resuelva él las incidencias de este corto período.

No sólo para salir al paso de esos necios infundios a que aludimos al principio; más todavía, escribimos para aprovechar esta ocasión para encomiar, aun cuando sea innecesario porque está en todas las bocas la tarea ingente que ha soportado este hombre en las últimas semanas al servicio del país, manteniéndose en su puesto hasta última hora.

Actas claras

Con cierto asombro hemos leído los propósitos escritos en algunos diarios de anular elecciones perfectamente claras de determinadas provincias españolas utilizando para ello la mayoría de la Cámara futura, Hubiérase tratado de una de esas provincias en que marchan juntas las dos listas y que por la tardanza en publicar los resultados y las variaciones de los mismos dan lugar a sospechas y se explicaría fácilmente que los derrotados sintiesen la convicción de anular esas actas de apariencia dudosa.

Pero no. Las actas contra las que se revuelven esos colegas son casi todas de una claridad meridiana con mayorías bien definidas y que ya se obtuvieron en 1933. Alguna de estas circunscripciones incluso demostró su raigambre derechista en las Cortes Constituyentes cuando resultaba casi heroísmo ser candidato y hacer una campaña electoral. Por eso nosotros, al tiempo que censuramos los propósitos que se anuncian, estamos seguros que no se encontrará en la Cámara la mayoría necesaria para consumar el atropello.

Ciudadanía

Hay deberes de patriotismo y de ciudadanía que se demuestran justamente en ocasiones políticas como la que ahora vivimos. Son deberes de resistencia y de entereza, de solidaridad española y de sentido de los intereses nacionales. Y corresponden estas obligaciones, tanto como a los que más o más que a nadie, a las clases acomodadas y, sobre todo, a los que han manifestado simpatías por ideales patrióticos. Los ideales patrióticos y los intereses nacionales se defienden más con la conducta que con las palabras o la pura simpatía.

Por eso consideramos inadecuadas las repercusiones que la situación política ha tenido en la Bolsa, y estimamos falto de ejemplaridad y carente de sentido patriótico el proceder de los que con alarmas excesivas y con irrazonado decaimiento de ánimo han contribuído a la baja de los valores. Porque tales predisposiciones subjetivas han influído considerablemente en las alteraciones desfavorables registradas por la contratación estos días.

Fuera de lugar está también el miedo que impulsa a algunos a abandonar el territorio nacional. Lo que peligra no puede defenderse más que permaneciendo en la brecha; y cuanto mayor sea el riesgo, más decidida debe ser la resistencia y más estricta la obligación de defender sentimientos, ideas e intereses que se proclaman esenciales. Es ruin manera de patriotismo huir la batalla y reclamar el botín, vanagloriarse de profesar y defender lo nacional y escapar cuando es menester acomodar la conducta a las palabras. Sustraerse a la defensa del patrimonio común es la más eficaz manera de coadyuvar a la revolución y de ocasionar la ruina de lo que constituye el haber espiritual y material de la Patria.

Es de rigurosa justicia, sin embargo, agregar una precisión. Los españoles que verdaderamente profesan ideales de derechas han estado y siguen en sus puestos. Los desertores son pocos, pero la exigüidad no excusa de la censura. Faltan a deberes elementales ausentándose o contribuyendo a la desestimación o menoscabo de los valores nacionales.

Londres, vulnerable a los ataques aéreos

Durante las maniobras dos aviones se estrellaron contra el suelo

Otro que se había desorientado cayó al mar cerca de El Havre

LONDRES, 19.—Durante las maniobras aéreas sobre Londres y el estuario del Támesis, en las que participan setecientos aviones, éstos han ejecutado hasta ahora, con éxito, seis bombardeos, a pesar de los contraataques de los aviones rápidos.

Los aparatos enemigos han logrado bombardear y "destruir" completamente el aeropuerto de Hornehurch y las fábricas de Dagenham.

La Prensa, comentando estas maniobras, pone de relieve la vulnerabilidad de la capital inglesa.

Accidente grave

LONDRES, 19.—Las fuerzas aéreas británicas han sufrido anoche dos graves pérdidas. De madrugada, un avión de bombardeo ha caído a tierra en el condado de Sussey, incendiándose. Cuatro ocupantes resultaron muertos y un suboficial herido.

Otro avión de bombardeo se ha estrellado en Petersfield (Hampshire). Resultaron tres muertos. Tres aviones han desaparecido y otro cayó al mar a dos millas del Havre.

* * *

EL HAVRE, 19.—A las cuatro de la madrugada dos habitantes de Nice Havrais oyeron el ruido de un motor. Se levantaron y vieron un avión en el mar. Inmediatamente, acudieron al lado del aparato, que flotaba y en el que había cuatro hombres. Recogieron a uno y le trasportaron a tierra. Regresaron con su bote al lugar donde habían acostado al avión, pero éste se había hundido con los tres hombres restantes. Avisaron a las autoridades marítimas y se organizaron socorros, pero tres remolcadores que acudieron no han podido levantar el avión que está en el fondo. No han sido hallados los cuerpos de las víctimas.

El superviviente teniente Page, jefe piloto del avión, ha declarado que su avión, perdido, buscó en vano su posición y cayó finalmente al mar a consecuencia de la falta de esencia.

Los restos del aparato

PARIS, 19.—El ministro de Marina y el del Aire han ordenado al prefecto marítimo de Cherburgo que los restos del avión inglés que ha caído cerca del Havre, sean recogidos por la marina francesa.

Parece algo difícil que los restos del aparato puedan ser retirados, ya que se encuentran a bastante profundidad.

Sin noticias de dos barcos

MOSCU, 19.—El rompehielos soviético "Schaumyan" ha desaparecido desde hace cuatro días en el Mar Caspio. Salió para Makatchkala, costa occidental, para Alexandrovsk (costa oriental). El 16 de febrero envió un S. O. S. Desde entonces no hay noticias.

* * *

LONDRES, 19.—Se teme que el vapor inglés "Morrivale" de Grimsby haya naufragado en el estuario de Pontland.

Durante la noche se han recibido señales de auxilio y la búsqueda de un buque de salvamento de Longhope no ha dado ningún resultado.

Dos muertos por el frío en Italia

ROMA, 19.—En la región del Valle de Dossola se deja sentir una ola de frío. El termómetro ha llegado a marcar hasta nueve grados bajo cero.

Un aldeano que fué sorprendido por un temporal de nieve ha perecido de frío. Otra persona ha quedado muerta en la carretera por igual causa.

Hoy en Consejo se acordará la reposición de Ayuntamientos

LA AMNISTIA, POR LEY. EL GOBIERNO ASEGURA QUE EL ORDEN PUBLICO SERA MANTENIDO

Se han precipitado los acontecimientos políticos. La crisis, prevista primero para el viernes, y retrasada después con asentimiento del presidente dimisionario y de los jefes de los dos partidos republicanos de izquierda, hasta el martes, se ha anticipado. Se produjo ayer y ayer mismo quedó constituído un Gobierno de republicanos de izquierda, en el que la mayoría de las carteras y en especial las de mando corresponden a Izquierda Republicana—Presidencia, Gobernación y siete carteras más; tres a Unión Republicana—partido del señor Martínez Barrio—, y un general en Guerra.

No tienen representación en el Ministerio los socialistas, que apoyarán desde fuera. Por ahora tampoco participa en el Gobierno la Esquerra Catalana.

La ausencia de Martínez Barrio

Se ha formado el Gobierno, como se ve, en la forma que preveíamos en estos días. La única novedad es que el señor Martínez Barrio no va a Gobernación, ni a ningún otro ministerio.

Queda al margen de las funciones de Gobierno, para ocupar el mes próximo la presidencia de la Cámara. El señor Azaña, en sus funciones de encargado, visitó al señor Sánchez Román. Se ignora si le ofreció la cartera de Agricultura o si ya sabía de antemano que no pensaba aceptar, y simplemente se trató de una visita de cortesía a quien redactó el pacto-programa del bloque izquierdista. El señor Sánchez Román redactó, en efecto, el programa, aunque se separó inmediatamente del bloque, porque no estimó necesario incluir un apartado, que él proponía, sobre disolución de milicias.

La crisis, apresurada

Ya hemos richo cómo se han precipitado las derivaciones políticas de las elecciones. El jefe del Estado entendía que el Gobierno Portela debía comparecer en las Cortes. El señor Azaña tampoco quería apresurar los acontecimientos, por las razones que ayer indicábamos. Sin embargo, los elementos extremistas del bloque, que quedan al margen del Gobierno, tenían prisa y reclamaban el cambio inmediato. Los más extremistas incitaban a manifestaciones para conseguirlo.

Por añadidura el señor Portela Valladares creyó que era conveniente el cambio rápido y, sin duda, que las responsabilidades de mantener el orden público las asumieran quienes podían gobernar con mayor plenitud de poder. Se convino, sin embargo, en esperar al escrutinio general de hoy, y después —anteayer mismo—a que pasaran los carnavales. Pero anteanoche, a última hora, las presiones aumentaron y, sin duda, el señor Portela, aun seguro de que podía mantener a rajatabla el orden público, creyó que sus sucesores habían de encontrar menores dificultades. Convocó a tal fin el Consejo de ministros.

El Consejo

Determinadas actitudes de extremistas hicieron sin duda creer que era mejor apresurar un Gobierno que respondiera al resultado de las urnas, y que esto sería mejor garantía que un Ministerio interino. Hubo Consejo de ministros y hubo crisis. Las impresiones de anoche indican que el orden público está asegurado y el Gobierno manifiesta que está dispuesto a mantenerlo y que no existe ninguna amenaza.

En el último Consejo del Gobierno Portela todos los ministros se mostraron partidarios de la dimisión inmediata, por entender que les faltaba autoridad moral cuando la opinión pública se ha manifestado contra la política que ellos representan. Se expuso cómo en algunas localidades se quería reponer por la violencia a los Ayuntamientos del 12 de abril y otras circunstancias diversas.

El señor Portela Valladares se trasladó a Gobernación y después al Palacio Nacional para dimitir. Parece que el señor Alcalá Zamora le ratificó la confianza y hubo de exponer una serie de asertos de índole constitucional para justificar su doctrina de que el Gobierno que dirige las elecciones debe comparecer en las Cortes para dar cuenta de su gestión.

Sin duda, el presidente dimisionario expondría las razones que había señalado en el Consejo, es decir: que el Gobierno, después del fallo que estima claro de la opinión, no debía continuar y que era de todo punto conveniente que cesara la interinidad.

Pudo añadir que todos los ministros, antes de que él declarara su juicio, habían coincidido en propugnar la dimisión; pero el señor Alcalá Zamora creyó conveniente escuchar al Consejo. El jefe del Gobierno dimisionario decidió entonces convocar a los ministros y dilatar la reunión un minuto y fueron llamados por teléfono. Inmediatamente comenzaron a llegar y volvieron a exponer su criterio acorde.

En vista de ello el Jefe del Estado decidió aceptar la dimisión.

El señor Portela Valladares decía anoche que creía haber obrado del mejor modo para bien del país y que ha dejado el orden público en excelentes condiciones.

El nuevo Gobierno

Anoche quedó constituído el nuevo Gobierno en la siguiente forma:

PRESIDENCIA: Don Manuel Azaña.

ESTADO: Don Augusto Barcia.

GUERRA: General Masquelet (interinamente, general Miaja).

GOBERNACION: Don Amós Salvador.

MARINA: Don José Giral.

HACIENDA: Don Gabriel Franco.

INSTRUCCION PUBLICA: Don Marcelino Domingo.

TRABAJO: Don Enrique Ramos.

AGRICULTURA: Don Mariano Ruiz Funes.

INDUSTRIA: Don Plácido Alvarez Buylla.

JUSTICIA: Don Antonio Lara.

OBRAS PUBLICAS: Don Santiago Casares Quiroga.

COMUNICACIONES: Don Manuel Blasco Garzón.

El Gobierno se constituye

Consultas breves y breve trabajo preparatorio para la formación del nuevo Gobierno. Este quedó constituído por la noche. Sus planes están señalados en el programa del bloque. Los directivos de los dos partidos gobernantes, lo mismo que los ministros, insisten en decir que se proponen cumplir por los pasos constitucionales el programa; pero sin salirse de él ni inspirarse en criterios de venganza. Hablan también de que mantendrán a toda costa el orden público y de que no hay motivo de intranquilidad. Quieren dar muestras de ponderación.

Hoy se celebra el primer Consejo de ministros. Desde luego, se acordará la restitución de los Ayuntamientos del 12 de abril, aunque se habla de sustituir a aquellos concejales que no acaten al régimen constituído. La amnistía, según afirman, no se dará por decreto, sino por ley, cuando se constituyan las Cortes. Sin embargo, se concederán libertades condicionales o prisiones atenuadas. Se ha hablado de adelantar al 3 de marzo la apertura de Cortes. Un ministro al que le hemos preguntado sobre si existía tal decisión nos ha dicho que para nada se ha hablado de eso.

Se asegura que será nombrado director general de Seguridad el señor Alonso Mallol, que fué gobernador de Asturias y de Sevilla, en el anterior período de Azaña. El señor Alonso Mallol salió ayer de Alicante en dirección a Madrid.

* * *

Además del jefe del Gobierno, tomaron anoche posesión de sus cargos el ministro de la Gobernación y el interino de Guerra, general Miaja, que ocupará el cargo hasta la llegada del general Masquelet.

—En el cambio de impresiones que tuvieron varios ministros en el domicilio del señor Azaña, antes de constituirse el Gobierno, se decidió reintegrar todos los ministerios existentes antes del decreto-ley que refundió seis en tres, a virtud de la ley de Restricciones.

Desarrollo de la crisis

A las once menos diez de la mañana empezaron a llegar los ministros a la Presidencia para celebrar el Consejo que se había convocado con carácter extraordinario.

A la entrada se les preguntó cuándo se verificaría la transmisión de poderes al Frente Popular.

Contestaron que era criterio del Gobierno esperar el escrutinio general y oficial de hoy.

A las once y veinte llegó el jefe del Gobierno, acompañado del subsecretario de la Presidencia. Los periodistas preguntaron al señor Portela qué noticias tenía en relación con los rumores circulados por la mañana.

—Ninguna—contestó—. Todo va bien, y ésta es la mejor de las noticias.

Seguidamente quedó reunido el Gobierno en Consejo, que terminó a la una de la tarde.

El primero en abandonar el palacio de la Presidencia fué el señor Portela Valladares, quien, al salir del ascensor, dijo a los periodistas:

—Un Consejo de no larga duración, como ustedes han visto, en el que se despacharon varios asuntos de carácter administrativo, de los que les dará ahora cuenta el ministro-secretario. Se examinó también la situación política creada por el resultado electoral. Este tiene un evidente significado. Descubre una orientación cuyos resultados pueden variar en cifras decimales, pero que en su conjunto es indudable; y el Gobierno, los ministros todos, han estimado que, fieles al principio democrático de que se debe gobernar según la voluntad del país, el Ministerio debe presentar su dimisión y devolver su confianza al Jefe del Estado, quedando autorizado por un voto de confianza el presidente para elegir el momento. De modo que, dentro de esta línea fundamental de que el Gobierno, al no encontrarse asistido por la opinión pública, no debe continuar, repito que el presidente del Consejo, por confianza de sus compañeros, decidirá el momento en que, pensando en la República y en España, debe presentar la dimisión y hacer la transmisión de poderes en consecuencia.

Un informador preguntó al señor Portela Valladares qué había de cierto respecto de los rumores que corrían, según los cuales el Gobierno había ordenado la detención de los generales Franco y Goded.

—Eso es mentira — aseguró el señor Portela—. Pueden ustedes decirlo así: es mentira. Puedo responder de que esos generales están en su sitio y han cumplido con su deber, por manifestaciones terminantes que han hecho, y que yo los creo, porque son hombres de honor.

El jefe del Gobierno, al despedirse de los periodistas, y a preguntas de éstos, dijo que no iba al Palacio Nacional, sino a su despacho del ministerio de la Gobernación.

El ministro de Agricultura, secretario del Consejo, manifestó después a los periodistas lo siguiente:

—En el Consejo, todos los ministros han expresado su solidaridad con el presidente, otorgándole un amplísimo voto de confianza para que, en todo momento, actúe en nombre del Gobierno conforme él estime que corresponde al servicio de los altos intereses del país.

—¿Irá el señor Portela hoy a Palacio?

—No creo; porque mañana, a las cinco, se celebrará Consejo de ministros en el Palacio Nacional.

Crisis total

A las tres menos veinticinco de la tarde el secretario del Consejo, señor Alvarez Mendizábal, dió a los periodistas la siguiente nota:

«Se ha planteado la crisis por dimisión irrevocable del Gobierno, aunque el parecer y deseo del Jefe del Estado eran contrarios, entendiendo éste que debía esperarse no sólo a la proclamación de diputados y segunda vuelta, sino a la reunión de las Cortes.

Para resolver la crisis con toda rapidez se ha reducido el número de consultas en armonía a la composición ya dibujada de minorías parlamentarias, y se ha encargado respuestas urgentes por escrito o por teléfono, para dejar constituído el nuevo Gobierno esta misma tarde. El Gobierno dimisionario asume, naturalmente, el cuidado del orden público.»

Se le preguntó quiénes serían llamados.

—Los presidentes de Consejo y los jefes de minoría del futuro Parlamento.

NOTA OFICIOSA

Trabajo.—Vigésimocuarta distribución de cantidades por un importe de 370.000 pesetas.

Propuesta de rebaja del crédito de Escuelas de Trabajo a 1.094.000 pesetas.

Propuestas de cambio de ampliación de consignaciones.

Decreto regulando las obligaciones del inspector general de Servicios de la Subsecretaría de Sanidad.

Hacienda. — Cesión del Ayuntamiento de Avila de un solar para Casa de Correos.

Expediente sobre permuta de un semáforo en Prat del Llobregat, por unos terrenos para el Cuerpo de Carabineros.

Recargos transitorios al Ayuntamiento de Arenas de San Juan por imposición de la décima del paro obrero.

Idem por id. a los Ayuntamientos de Alcántara, Moral de Calatrava, Valdepeñas, San Lorenzo, Villahermosa, Torrenueva y Aldea del Rey.

Expediente autorizando la celebración de un convenio entre el Estado y el Banco de España para el sostenimiento de las Agencias de dicho Banco en Marruecos.

Expedientes de revisión de varios funcionarios del Patrimonio de la República.

Distribución de fondos de febrero.

Pensiones a dos guardias de Seguridad inutilizados en actos de servicio.

Desestimación de una solicitud del Ayuntamiento de Montemayor sobre décimas de paro.

Instrucción Pública.—Proyecto de ley sobre crédito extraordinario de 328.938,51 pesetas para el Palacio del Hielo.

Decreto restableciendo el artículo 20 del decreto de 2 de diciembre de 1932, sobre la inspección profesional de Primera enseñanza.

Idem regulando la creación y provisión de Escuelas maternales.

Idem sobre agregación de profesores de Segunda enseñanza.

Guerra.—Expediente sobre adquisición

EL AMBIENTE ELECTORAL, por K-HITO

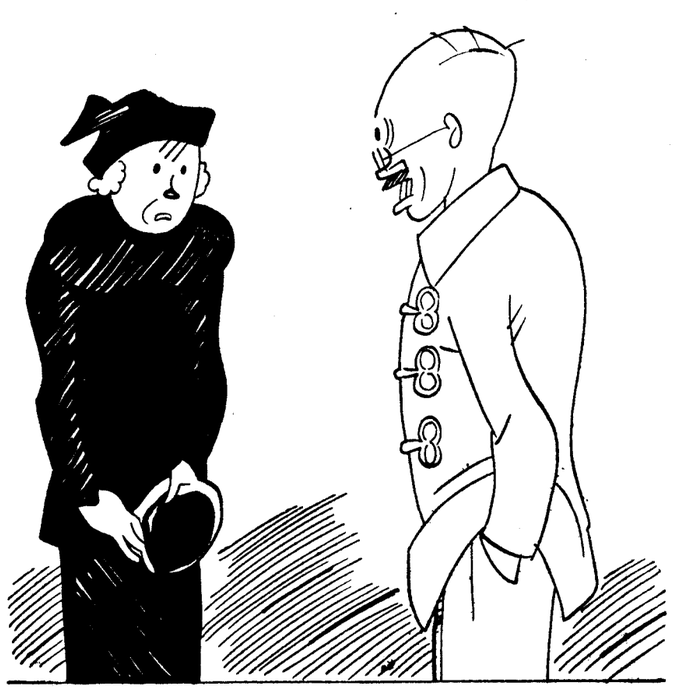

—Mira, Pepe; tengo que salir por unas cuantas pequeñeces: botones, fósforos, las píldoras tuyas, los comprimidos de los niños...
—Sal, hija; sal por las minorías.

Viaje de Gil Robles

El señor Gil Robles se ausentó ayer de Madrid para tomarse unos días de descanso que indispensablemente necesita por su estado de salud. Permanecerá en el campo, en sitio próximo a la capital, desde donde mantiene el necesario contacto con los elementos directivos de la C. E. D. A.

El señor Gil Robles ha designado padre sustituirle, durante los días que su ausencia dure, al ex ministro de Agricultura, señor Giménez Fernández, para aquellos casos de verdadera urgencia que puedan presentarse.

El señor Gil Robles presidirá la concurrida reunión de ex ministros del partido.

Una declaración de la C. E. D. A.

Se nos ha facilitado por los directivos de la C. E. D. A. la siguiente nota:

"Próximo el momento en que el escrutinio general de la primera vuelta de las elecciones marque el rumbo que la opinión haya querido dar a la gobernación del país, interesa a Acción Popular fijar, una vez más, su criterio con la misma serenidad y plena responsabilidad de este momento histórico.

Firme en su posición de estricta legalidad jamás quebrantada, nuestro partido se atiene al resultado de la voluntad popular, sea cual resulte del escrutinio. Pero espera de todos los partidos, en especial de aquellos que sean llamados a afrontar responsabilidades de gobierno, una actitud igual.

Para el mantenimiento riguroso del orden público, obligación primaria e ineludible de todo Gobierno, contará, sin duda alguna, el que se forme con el apoyo decidido de todas las fuerzas arriba, y también con el de todos los ciudadanos que, sin salirse del camino de la ley, entiendan que el Poder coactivo de la sociedad ha de estar siempre al lado del derecho.

Mientras desde las esferas del Gobierno se dé la sensación de amparar o dirigir con la anarquía, la sociedad está tranquila, confiando en que los elementos de la fuerza coactiva del Estado servirán al Gobierno que se constituya de acuerdo con la voluntad popular para mantener inexorablemente el orden público."

Muerte del arzobispo de Guadalajara (Méjico)

GUADALAJARA (Méjico), 19. — El obispo Francisco Orozco Jiménez ha fallecido a consecuencia de un ataque al corazón. El arzobispo de Tabasco, el obispo de Sinaloa y varios dignatarios de la iglesia estuvieron ante el lecho de muerte del prelado.—**United Press.**

La reunión de 1937 de los "boy-scouts" en Holanda

AMSTERDAM, 17.—La reunión Internacional de "boy-scouts" en 1937, se celebrará en Holanda, en la población de Vogelenzang.

Jubileo del gobernador de la Ciudad Vaticana

EL DIA 25 CELEBRARA SUS BODAS DE ORO

ROMA, 19.—El gobernador de la Ciudad Vaticana, marqués Serafini, celebrará el día 25 sus bodas de oro. El Pontífice recibirá en audiencia especial al marqués y a la marquesa y les hará un rico regalo. La solemne ceremonia religiosa se celebrará en la iglesia del Gobierno; oficiará monseñor Zampini.

Con este motivo el gobernador ofrecerá una recepción a los cardenales y Cuerpo diplomático.—**DAFFINA.**

El cardenal Copello

ROMA, 19.—El cardenal Copello, arzobispo de Buenos Aires, ha visitado el edificio de "L'Osservatore Romano", donde fué recibido por el director y la Redacción en pleno. También ha visitado la Central eléctrica vaticana.—**DAFFINA.**

Al efectuar sus compras haga referencia a los anuncios leídos en EL DEBATE

Indice - resumen

20 febrero 1936

Bolsas	**Pág. 4**
Artículos de colaboración	**Pág. 5**
Deportes	**Pág. 5**
Notas gráficas de actualidad.	**Pág. 6**
Cinematógrafos y teatros	**Pág. 7**
Crónica de sociedad	**Pág. 7**
La vida en Madrid	**Pág. 7**
Charlas del tiempo	**Pág. 7**
Anuncios por palabras.	**Págs. 8 y 9**
Folletín	**Pág. 9**
Aventuras del Gato Félix	**Pág. 9**

—o—

MADRID.—Manifestaciones en la Puerta del Sol.—El señor Azaña habló desde el balcón de Gobernación. Se piensa crear un Cuerpo de mujeres-policías. — El aviador Menéndez llegará, probablemente, hoy a Madrid **(páginas 2 y 7).**

—o—

PROVINCIAS.—Se extienden las inundaciones en Sevilla.—El Tormes se desborda sobre Salamanca. También el Henares, sobre Alcalá.—Los diputados catalanes de la Esquerra, piden que se reorganice la vida del Parlamento mientras se deroga la ley de 6 de enero.—Descubren una fábrica de explosivos en Vigo **(pág. 3).**

—o—

EXTRANJERO. — Sigue el avance italiano al sur de Macallé y se habla de otra ofensiva contra Harrar. El coronel Franco ha asumido la presidencia provisional del Paraguay **(página 10).**

Se extiende la huelga de transportes en Atenas

VIEJO FALERO (Atenas), 19. — La huelga del tráfico se ha extendido a todos los ramos del transporte.

extranjeros de propiedades situadas las islas españolas.
ariaciones en la legislación referen- al personal de servicio de Estado yor.
estimonio del Tribunal Supremo con- nando la sentencia de muerte contra rentino Prieto Cueto, impuesta en asejo de guerra por el delito de rebe- n militar. Se somete este expediente acuerdo del Consejo de ministros. Ex- liente de las mismas caracteristicas, ativo a José Gutiérrez Fernández y cardo Pérez Rodríguez, condenados a uerte por Consejo de guerra celebrado Gijón. Expediente sobre separación l servicio del sargento de Artilleria don gel Pons Monge. Autorización a la ociación de Ingenieros para convocar organizar el primer Congreso Nacio- l de Ingenieria Aeronáutica. Libertad ndicional para Esteban Moreno Cara. verino Fernández Suárez. Juan Agui- Guerrero y Graciano Expósito Igle- s, condenados por la jurisdicción mi- ar.

Marina.—Modificación del articulo pri- ero del decreto de 11 de enero de 1933, bre el derecho del personal de la Ar- ada para el uso de los documentos mi- ares (cartera y tarjeta militar).

Obras Públicas. — Auxilio al Ayunta- iento de Pola de Siero por 50.876 pe- tas para abastecimiento de aguas. In- usión de la cuenca del río Tárrega en delegación de servicios hidráulicos del iño.

Agricultura.—Bases para la organiza- ón y funcionamiento del Instituto de nvestigaciones Agronómicas.

Las consultas

Poco después de las cinco de la tarde. l jefe del Gabinete de Prensa de la Presidencia de la República, dió a los eriodistas la siguiente referencia ofi- iosa:

—Terminado el Consejo de ministros n Palacio y planteada la crisis total, l Jefe del Estado recabó las opiniones le las primeras consultas del presiden- e del Consejo, señor Portela Vallada- res, y del jefe del partido progresista, eñor Del Río; y, oídos verbalmente, se nostraron éstos coincidentes en que de- ía formarse un Gobierno de izquier- las.

El secretario general de la Presiden- cia de la República, señor Sánchez Gue- rra, conversó por teléfono con el presi- dente de la Cámara y los jefes de par- tidos y grupos políticos, para solicitar de ellos, de cuatro a cinco de la tarde, por teléfono o por escrito, su opinión.

Alba

A las cinco y veinticinco de la tar- de fué facilitada a los periodistas en el Congreso la siguiente nota:

"Planteada la crisis y requerida por Su Excelencia la opinión del presiden- te de la Diputación permanente de Cor- tes, éste, según el deseo del Jefe del Estado, ha evacuado la consulta con urgencia y por escrito en los términos siguientes:

"El normal funcionamiento de la di- námica constitucional aconsejaba, sin duda, la comparecencia del Gobierno Portela ante el Parlamento para liqui- dar allí sus propias responsabilidades. Es comprensible y justificado que el nuevo Gobierno prefiriese no complicar- se en los menesteres de la llamada se- gunda vuelta ni en los episodios a ven- tilar relativos a las elecciones últimas. Pero presentada la dimisión irrevocable del Ministerio, no cabe ya entretenerse en disquisiciones doctrinales ni en el examen de los factores que han produ- cido la situación presente. Día llegará para ello.

Lo que urge con apremio de minutos más que de horas, es constituir un Go- bierno estable, que asuma las funcio- nes del Poder con integridad de medios y propósitos de personalidad. ¿Cuál? No puede ni debe ser otro que el que re- sulte de la voluntad de la nación ex- presada en los comicios. Un Gobierno nacido del Frente Popular y presidi- do por el señor Azaña si, como parece, ésta es la personalidad destacada para ello por sus propios correligionar- ios y aliados.

Ante aquella suprema voluntad te- nemos todos—el primero el Jefe del Es- tado—que inclinarnos sin reservas. En torno del nuevo Gobierno así nacido, los republicanos contemplaremos sus ac- tos con un amplio margen de benévola expectación. Así también podrá, tran- quila y serenamente, responder a las ne- cesidades políticas derivadas de la tra- mitación de la crisis. Nadie ha de pedir- le que lo haga sino dentro de su pro- grama y significado. Bastará que fue- ra de ello se inspire en sentimientos de justicia y de orden, que son el común denominador de todos los partidos en una democracia digna de tal nombre.— **Santiago Alba.**

Madrid, 19 de febrero de 1936.»

Lerroux

El Presidente de la República debe tener en cuenta el resultado electoral, y como éste oficialmente todavía no se conoce, y lo que se conoce extraoficial- mente, parece dejar más o menos nivele- ladas las fuerzas de derecha y de iz- quierda, mi opinión, y en su caso mi consejo, es que el Presidente tiene más libre que nunca la potestad para en- tregar el Poder al que crea que en las futuras Cortes puede tener la mayoría que le asista para gobernar.

Chapaprieta

Estimo que el Gobierno ha de ser re- flejo de la composición de la nueva Cá- mara.

Besteiro

Mi opinión es que debe llamarse a la representación del Frente Popular de izquierdas y encargar a la persona que ella designe como su representante ge- nuino la formación del Gobierno, fun- damentándose en que es el grupo po- lítico que ha triunfado en las elecciones.

Pi y Suñer

Conocida la posición del partido so- cialista de no formar en el Gobierno, procede la constitución de un Gobierno republicano de izquierdas que cumpla el programa defendido por el Frente de Iz- quierdas triunfante en las últimas elec- ciones.

Martínez Barrio

Diez minutos duró la entrevista del señor Martínez Barrio con el Jefe del Estado, y al salir manifestó a los pe- riodistas que se había entrevistado con Su Excelencia brevísimamente momen- tos después de salir el señor Azaña, ha- blando con él acerca de la situación po- lítica.

—Ahí queda el señor Azaña—agregó el jefe de Unión Republicana.

—¿Será el encargado de formar Go- bierno?

¡BUENOS CAFES!
puros, aromáticos, tueste natural. **LOPEZ COBOS. Génova, 4.** No vende torrefactos.

—Ahí queda él—insistió el señor Mar- tínez Barrio—. El será quien les diga a ustedes lo que haya.

Cambó

"Creo debe confiarse el encargo de formar Gobierno a la persona que con mayor autoridad represente las fuer- zas que han triunfado en las urnas. Y teniendo en cuenta que es interés supre- mo que se cierre cuanto antes el paré- ntesis de autoridad que abre una crisis, aconsejo una tramitación rapidísima de, la que está planteada por estimar que una demora podría ser de consecuencias funestas para España."

Martínez Barrio

"El problema político planteado requie re una solución adecuada al resultado de las elecciones del domingo, entregan- do el Poder a los partidos republicanos del frente popular, y en su representa- ción a quien posee la máxima autori- dad dentro de ellos. A ese Gobierno co- rresponderá, como misiones especiales, dar satisfacción legal a las aspiraciones legítimas del espíritu público y soste- ner, dentro de la ley, sin vacilación al- guna, a todos los partidos y órganos del Estado."

Azaña

"Si es irrevocable la dimisión del Go- bierno, procede formar uno republica- no, que pueda poner mayoría en las futuras Cortes, con arreglo a los re- sultados de las elecciones y que se en- cargue de realizar el programa del Frente Popular, manteniendo la auto- ridad del Estado y el respeto a la Cons- titución y a las leyes."

Samper

"Los dictados de la lógica y las con- veniencias nacionales aconsejan la con- tinuación del Gobierno que preside el señor Portela, hasta que las corrientes políticas creadas por la consulta elec- toral, todavía en trámite de cumpli- miento, desemboque en la constitución de las nuevas Cortes.

Si el Gobierno persistiera en man- tener la dimisión irrevocable, deser- tando con ello de la responsabilidad que señala el deber, se crearía a la Presidencia de la República y al país un conflicto circunstancial de difícil solución. A mi juicio, ni siquiera con- viene a los propios rectores de los par- tidos triunfantes de la izquierda la asunción del Poder en los actuales momentos, porque la impaciencia de sus masas reclamaría la aplicación in- mediata de los efectos de algunas me- didas que, como la de la amnistía, no hay posibilidad de otorgar constitucio- nalmente, sin la concurrencia del ór- gano legislativo.

Cabría intentar la formación de un Gobierno con temporalidad subordina- da a la constitución de las nuevas Cor- tes, investido de garantías de neutrali- dad y compuesto de los funcionarios más prestigiosos y dotados de compe- tencia, energía e inequívoca fidelidad al régimen. Si ello no resultara viable, habría que recurrir prematuramente a los rectores más caracterizados de los partidos republicanos de iz- quierda, como solución de Gobierno forzada y anómala, y expuesta, por serlo, a posibles males irremediables."

Martínez de Velasco

"Ausente de Madrid desde hace quince días y sin conocer por mí la realidad po- lítica presente más que por las opi- niones discrepantes de la Prensa o de quienes me informan, mi opinión se con- creta en los siguientes términos: En un régimen democrático el Poder debe en- tregarse al grupo o serie de grupos que sean capaces de constituir un Gobierno con mayoría dentro del Parlamento y de realizar la obra de paz que hoy re- clama España."

Cabello

"Tan notorio es el fallo que la opinión pública ha dado en los comicios electo- rales, que no hay duda sobre la necesi- dad del cambio en la situación política ni debe haber vacilaciones para reali- zarlo. En otras circunstancias cabría atenerse al formulismo de aguardar al escrutinio general para constituir el nue- vo Gobierno; pero ahora la más ele- mental discreción aconseja evitar los peligros que el retardo viene producien- do y que se han evidenciado en las úl- timas veinticuatro horas."

Azaña en Palacio

A las cinco y media de la tarde lle- gó a Palacio don Manuel Azaña, quien, ante el extraordinario número de pe- riodistas allí presentes, dijo en tono hu- morístico:

—¡Parece que hay crisis!

Cinco minutos más tarde llegaba el señor Martínez Barrio. Ambos, como ya se dijo y según manifestaciones del je- fe del Gabinete de Prensa, para ampliar consulta.

A las seis y cinco de la tarde ha sa- lido de Palacio el señor Azaña.

—Pocas cosas, señores—dijo—. El se- ñor Presidente me ha encargado de for- mar Gobierno.

—¿Cuando traerá usted la lista?—le preguntó un periodista.

—Cuando la apruebe el señor Presi- dente.

* * *

A la salida de Palacio, el señor Aza- ña fué abordado por los periodistas:

—¿Puede usted decirnos alguna cosa?

—Una sola; que he sido encargado por el señor Presidente de formar Go- bierno.

—¿Cuándo nos dará usted la lista?

—Cuando la apruebe el señor Presi- dente.

Un informador le interrogó:

—¿Va usted a hacer ahora alguna gestión?

—No; voy a jugar al tresillo.

* * *

Desde el Palacio Nacional, el señor Azaña se ha dirigido al Congreso para entrevistarse con el señor Alba. Co- mo no se encontraba en el edificio el señor Alba, aquél pasó al despacho del oficial mayor para hacerle constar que había sido encargado de formar Gobier- no y había ido en visita de cortesía a comunicárselo al presidente de la Dipu- tación permanente de las Cortes.

Desde el Congreso, el señor Azaña se dirigió al ministerio de la Governa- ción para hacer la misma visita proto- colaria al señor Portela.

Azaña visita a Sánchez Román

El señor Azaña conferenció durante media hora con el señor Portela en Go- bernación. A la salida dijo que iba a su casa; pero a donde se dirigió fué al do- micilio del señor Sánchez Román. Al salir y ver el gran número de perio- distas que le esperaban, les dijo:

—Son ustedes muy tenaces; pero aho- ra no puedo entretenerme, y, por tan- to, nada puedo decirles.

Seguidamente marchó a su domicilio, donde le esperaban el señor Martínez Barrio y otros destacados elementos de izquierda.

Hoy, Consejo de ministros

A las diez de la noche recibió a los periodistas el jefe del Gobierno señor Azaña. Dijo que había sido nombrado subsecretario de la Presidencia el se- ñor Fernández Clérigo.

Hay otros altos cargos cuyos nom- bres no les puedo decir ahora porque aun no los conoce el Presidente de la República. De noticias no hay nada. No creo que haya nada grave ni en Ma- drid ni en provincias porque el presi- dente dimisionario no me ha dado no- ticias alarmantes de ningún sitio.

Los periodistas le preguntaron si ha- bía nombramiento de director general de Seguridad y el presidente contestó negativamente.

Mañana —agregó— habrá Consejo de ministros aquí en la Presidencia y des- pués conocerán ustedes nombres de al- tos cargos.

El señor Azaña rogó después a los periodistas que desmintieran los rumo- res y noticias de supuestos propósitos del Gobierno republicano de tomar me- didas que no tenían fundamento y que se fomentan para sembrar la alarma, ya que no había necesidad de adoptar tales medidas que son completamente injustificadas. Y no tengo más noticias que comunicar a ustedes, terminó el se- ñor Azaña.

En Guerra

A las nueve menos diez tomó pose- sión de la cartera de Guerra el general Miaja. Le dió posesión el general Mole- ro. Parece que el general Miaja ocupa- rá interinamente el cargo hasta tanto llegue el general Masquelet.

Otras notas políticas

Las elecciones en Jaén

En un grupo formado por algunos pe- riodistas, entre los que se encontraban los ex diputados señores Primo de Ri- vera y Jiménez Izquierdo, se comenta- ban las elecciones y refiriéndose concre- tamente a la provincia de Jaén, uno de los presentes decía que había sido un error de las derechas no incluir en la candidatura de Jaén a los conservado- res, pues las izquierdas habían obtenido las mayorías solamente por 2.000 votos escasos de diferencia, y si hubieran in- cluído en el frente contrarrevolociona- rio a los conservadores, hubieran salido delante por gran número de votos. En- tonces, el señor Primo de Rivera dijo:

—Pues mi mayor satisfacción es que gracias a los votos obtenidos por los fascistas no hayan salido la coalición de la CEDA y otros partidos.

El general Franco en Gobernación

El general Franco estuvo ayer en el ministerio de la Gobernación para vi- sitar al señor Portela y comunicarle que no tenía la menor relación con los rumores que han circulado estos días.

El gobernador de Málaga

MALAGA, 20.—En las primeras ho ras de esta madrugada, un grupo de elementos del Frente Popular se pre- sentó en el Gobierno civil con el propó- sito de hablar telefónicamente con el ministro de la Gobernación para soli- citar que rigiera desde aquellos momen- tos los destinos de Málaga una persona designada por los propios integrantes del Frente Popular. En el despacho del gobernador y con el señor Del Castillo, que horas antes había entregado el mando de la provincia al secretario del Gobierno civil, don Fernando Benavi- des, se hallaban destacados elementos del Frente Popular. A la una y cuarto de la madrugada y después de hablar telefónicamente con el ministro fué de- signado gobernador el concejal de este Ayuntamiento don José Vázquez Cam- pos. Una Comisión se dirigió seguida- mente al domicilio del nuevo goberna- dor civil para participárselo. A las dos menos cuarto entraba el señor Vázquez Campos en el edificio de la Aduana, donde se posesionó del cargo. Los inte- grantes del Frente Popular le expresa- ron su deseo de que fueran libertados inmediatamente los presos, ofreciendo el gobernador hacerlo hoy por la ma- ñana.

Los tradicionalistas

Recibimos la siguiente nota del se- ñor Fal Conde, jefe delegado de la Co- munión Tradicionalista:

«Dejando a un lado las irregularida- des y atropellos propios del sistema electoral, las izquierdas han llegado al Poder por el camino lógico de sus pro- pios actos.

El gesto del 10 de agosto fué infe- cundo porque quienes más hubieren de- seado participar en su gloria se nega- ron a solidarizarse con su responsabi- lidad, y el 11 votaban una ley de excep- ción con plenos poderes al Gobierno... Por el contrario, los sucesos de octu- bre han tenido toda su fecundidad y eficacia porque se les ha convertido en bandera de lucha y guión de una victo- ria.

El resultado electoral nos ha sido ad- verso porque tenía que sernos adverso. Hay aquí un triunfo y una derrota. Triunfo de unas sustantividades conte- nidas en el programa del Frente Po- pular y de una táctica adecuada por su intransigencia. Los que no quisie- ron acudir a consultas presidenciales, los que cerraron las puertas del Frente a piedra y lodo, han repetido una vez más en la historia la exigencia: «O todo o nada».

Y una derrota por falta de programa, de unidad de pensamiento y de táctica. Como siempre, quienes subordinan lo sustantivo a la táctica, acaban per- diendo la táctica y lo sustantivo, y quienes para ganar empiezan por re- nunciar y transigir, de antemano, de antemano se han asegurado la derrota.

Ante el Gobierno de izquierdas, nos- otros, sus mayores enemigos políticos, declaramos que el triunfo les perte- nece.

Cuando hicieron depender ese triunfo de la fuerza, fueron derrotados.

Cuando las derechas han vinculado la victoria al juego electoral, han fra- casado.

Ley del juego y del desafío.

Ahora el Gobierno cumplirá su mi- sión. La serenidad va a presidir su obra.

También la serenidad presidirá la con- tinuación en nuestra secular resisten- cia, como siempre, ya se nos conoce, frente a frente. Cada vez que el Go- bierno nos necesite para algo bueno de servicio de la sociedad española, no hallará mejores colaboradores, ni más abnegados, ni más leales, no por el Go- bierno, entiéndase bien, sino por la Pa- tria, cuyas penas nos parten el alma.

Pero por la Patria, enemigos: fran- cos, declarados e irreconciliables.

Los tradicionalistas todos, ahora, a esperar, a ser útiles. Sabemos esperar, sabemos sufrir y sabemos morir, pero siempre trabajando y sirviendo los sa- grados intereses de España.

Aquí nadie pide descanso ni a nadie se concede, porque ahora más que nun- ca hemos de estar en nuestros puestos, serenos, emocionados y, además, espe- rando.»

TUNGSRAM
RADIO
LA VALVULA DE CALIDAD

Comentarios en París

(Crónica telefónica de nuestro corresponsal)

PARIS, 19.—Sigue la atención fran- cesa puesta en España, pero ya sea por cansancio, ya sea—y esto es lo más pro- bable—por falta de conocimientos, casi todo lo que hablan y escriben sobre nos- otros no son sino errores y hasta ma- jaderías. La noticia del Gobierno Azaña no la han podido coger ni siquiera las ediciones para provincias de media no- che. Así que, faltos de una solución, y siguiendo la fácil corriente de imputar a España todo lo más absurdo, lánzase a inventar noticias o a interpretar las que son verdad de la manera más ca- prichosa. Se ha desmentido, por ejem- plo, la noticia del complot militar. El general Franco ha tenido la condescen- dencia de recibir a un representante de la Agencia oficiosa francesa para que se convenza, como Santo Tomás, de que no ha abandonado su puesto. No impor- ta. Los diarios dan la noticia del con- plot en primera plana y letras gran- des y la rectificación en la última y con tipo pequeño.

Los comentarios, como digo, son ab- solutamente caprichosos. Cada cual arri- ma el ascua a su sardina. Para los mo- nárquicos—la Acción Francesa—todo esto pasa por no tener monarquía en España. Para los republicanos porque nuestras derechas son monarquizantes y así para todos los gustos. Algunos co- mentarios son tan pintorescos que no debo privar a los lectores (en estas ho- ras graves) de la alegría de una sonri- sa. El comentarista del empingorotado «Journal des Débats» escribe, por ejem- plo, lo siguiente: «Gil Robles no ha triunfado por haber demostrado, dema- siado el espíritu de la monarquía aus- tríaca (sic) de la antigua España, en vez del más humano (sic) de los Bor- bones. Y ya el arzobispo de Toledo, si- guiendo la misma ideología había, en el Congreso de Buenos Aires, hecho el elo- gio del imperialismo austríaco y no de los Borbones». ¡Todo esto podía tener mucha gracia si no fuera porque tras esos desatinos se adivinan los imperia- lismos (más peligroso por más disimu- lado) franceses. Los que, desde Luis XIV miran siempre a nuestra península como un satélite. De ahí el que sea más de agradecer el comentario del «Figaro», el cual concluye: «El mal de España es- tá en que no tiene una preocupación exterior que una a sus ciudadanos».

En esto sí estamos conformes. Los pueblos—dígalo Cisneros—no se hacen de dentro afuera, sino de afuera aden- tro. También es discreto el fondo de "Le Temps". Trátase de prudentes con- sejos. Que llegan tarde. "No se acele- ren los de la izquierda. Sepan aprove- char la victoria. Dejen que la Constitu- ción se cumpla; que Portela aplique la ley, siga gobernando hasta que se re- únan las Cortes e incluso prepárense a aguantarse si es que el Presidente no les da el Poder, como no se lo dió a Gil Robles aun teniendo el mayor par- tido".

Donde la preocupación es sí no más intensa al menos más tangible—desgra- ciadamente—, es en los medios finan- cieros. En Banca y Bolsa opinase mal, muy mal, del régimen izquierdista que inauguramos. "L'Information", el pres- tigioso diario bursátil, hace una expo- sición de la doctrina económica de nues- tras izquierdas para venir a concluir: "Deben andarse con cuidado—las iz- quierdas—y no olvidar que sin aumen- tar la producción no hay posibilidad de mejorar la distribución".

Antes se quejan de los gastos "so- ciales" que las grandes Compañías ex- tranjeras hubieron de sufrir durante el bienio. Los valores de éstas ni que de- cir tiene que siguen en baja. Algún co- mentarista—tal el de "Le Jour"—llega a suponer, a mi juicio con error, que la baja bursátil parisina de ayer y hoy es debido a la situación española. Por si acaso, las grandes Empresas que nos explotan—y ya sabéis el sentido bastan te izquierdista que yo doy a este tó pico de las izquierdas—publican suel- tos conciliatorios. Una Compañía de grandes hoteles hace decir a un diario bursátil que el turismo en España se- guirá "porque los extranjeros ya estan habituados a las algaradas en la pen- ínsula", y, por tanto, las fondas no per- derán.

Las Compañías mineras, por su par- te, aseguran que en sus distritos todo es paz y gracia de Dios. El corro de Peñarroya lo ha creído, por lo visto, y recupera un punto la baja de ayer has- ta quedar a 690. Los de Riotinto deben ser más escépticos porque este valor si- gue en baja y pierde diez enteros, que- dando a 1.620. Y más pesimistas son todavía los de Explosivos, que dejan bajar sus acciones hasta 1.110. Con es- tos miedos de lo exterior y con los que se me figura que por ahí se sentirán ya le ha caído que hacer a los financie- ros del frente popular. ¡Que Dios les asista!—**BERMUDEZ CAÑETE.**

Un tren a 200 kilómetros por hora en Alemania

BERLIN, 19.—Los ferrocarriles del Reich han llevado a cabo el 17 de fe- brero un recorrido de prueba con un tren compuesto por tres automotoras de tracción Diessel eléctrico, en la lí- nea Berlín-Hamburgo.

Por primera vez, se ha obtenido con un tren destinado al transporte de via- jeros una velocidad superior a 200 ki- lómetros por hora. Hasta ahora se ha- bía llegado a velocidades parecidas úni- camente con construcciones de ensayo.

El nuevo Ministerio

Don Manuel Azaña

El presidente del actual Gobierno es figura sobradamente conocida. Recorda- remos que en el momento de la implan- tación de la República se le encargó de la cartera de Guerra, al formarse el Go- bierno provisional, y actuó en este Mi- nisterio, y después conjuntamente en la Presidencia del Consejo desde octubre de 1931 hasta septiembre de 1933. En las Cortes últimas obtuvo acta por Bil- bao.

D. Plácido Alvarez Buylla

El ministro de Industria y Comercio, nacido en 1885, pertenece a la carrera diplomática, y ha ejercido cargos con- sulares en Charleroi, Mons y Stugart. Ostenta varias condecoraciones extran- jeras. Milita en el partido que acaudilla el señor Martínez Barrio. En el año 1933 fué director de Marruecos y Colonias, y en 1934 subsecretario de la Presidencia.

D. Manuel Blasco Garzón

Creado nuevamente el ministerio de Comunicaciones será regentado por don Manuel Blasco Garzón, abogado, natural de Sevilla, ex alcalde de esta capital an- daluza y ex diputado a Cortes. Radical en otros tiempos desempeñaba última- mente la vicepresidencia del partido de Unión Republicana.

D. Augusto Barcia Trelles

El ministro de Estado del nuevo Go- bierno, don Augusto Barcia Trelles, abo- gado y periodista, ha desempeñado an- teriormente el cargo de delegado en el Consejo Superior Bancario, para el que fué designado en octubre de 1931. En las Cortes últimas ostentó la jefatura de la minoría de Izquierda Republica- na. En diciembre de 1932 fué elegido presidente del Ateneo de Madrid.

Don Santiago Casares Quiroga

El nuevo ministro de Obras públicas, coruñés de nacimiento, trabajó desde muy joven en el partido autónomo de aquella provincia, llegando a ser jefe de la ORGA. A poco de terminar la ca- rrera de abogado fué elegido concejal. Formó parte del Comité revolucionario de 1931 y ocupó la cartera de Marina en el Gobierno provisional de la Repú- blica. Después fué ministro de Goberna- ción, y durante algún tiempo de Justi- cia y Comunicaciones.

Don Marcelino Domingo Sanjuán

Vuelve el señor Domingo al minister- io de Instrucción pública, que desem- peñó al advenimiento de la República, y del que pasó posteriormente a Agri- cultura. Fundador, con el señor Albor- noz, del partido radical-socialista y di- putado en las Constituyentes, al ser és- tas disueltas y convocadas elecciones, resultó derrotado por Tarragona, por donde ahora ha resultado vencedor.

Don Gabriel Franco

Ministro de Hacienda. Formó parte de la minoría de Acción Republicana en las Cortes Constituyentes y en aquel perio- do se le colocó al frente del Banco Ex- terior de España. Es catedrático de Eco- nomía en la Universidad. Durante la dis- cusión de la Constitución abogó por la creación de un Consejo Nacional que su- pliera al Senado.

Don José Giral y Pereira

Ministro de Marina. Desempeñó igual cargo anteriormente, también con el se- ñor Azaña de presidente. Es catedráti- co de Química biológica de la Facultad de Farmacia de Madrid. En abril de 1935 fué designado académico de núme- ro de la Nacional de Medicina.

D. Antonio Lara y Zárate

Ministro de Justicia. Natural de San- ta Cruz de Tenerife, figuró desde muy joven en el Directorio del partido ra- dical de aquella isla, donde ejerció con prestigio su carrera de abogado. En las Cortes Constituyentes fué elegido vice- presidente. Desempeñó la cartera de Ha- cienda bajo la presidencia de Lerroux.

Don Carlos Masquelet Lacaci

Por segunda vez ocupa la cartera de Guerra el general Masquelet. La prime- ra fué en abril de 1935, presidiendo el Gobierno el señor Lerroux. Procede del Cuerpo de Ingenieros e ingresó en el servicio militar el año 1886. Ha desempe- ñado diversos mandos en la Península y Africa, y fué profesor en la Acade- mia del Cuerpo y en la de Ingenieros y Maquinistas de la Armada. Ascendido a general de brigada en 1930 fué algo des- pués nombrado segundo jefe del Estado Mayor Central y desempeñó interina- mente su mando hasta que se le confi- rmó en el mismo con carácter defini- tivo por el Gobierno del señor Azaña en agosto de 1932, con motivo de su ascen- so a general de división.

Don Enrique Ramos y Ramos

Ministro de Trabajo. Ex subsecretario de la Presidencia en anterior Gobierno del señor Azaña. Natural de Málaga, por la circunscripción de esta provincia fué elegido diputado para las Constituyen- tes. Siendo subsecretario de la Presiden- cia fué nombrado también director ge- neral del Patronato Nacional de Turis- mo. Es abogado y milita en Izquierda Republicana.

Don Mariano Ruiz Funes

El señor Ruiz Funes, natural de Mur- cia, es catedrático de Derecho Penal en aquella Universidad y premio "César Lombroso". En las Cortes Constituyen- tes fué jefe de la minoría de Acción Re- publicana. Quedó sin acta en las elec- ciones de noviembre del 33 y en éstas la ha obtenido por Bilbao. En el actual Gobierno ocupará la cartera de Agricul- tura.

Don Amós Salvador y Carreras

Ocupa la cartera de Gobernación el que fué representante de Izquierda Re- publicana en la Comisión de Presiden- cia de las Cortes, don Amós Salvador. Es hijo del ministro liberal del mismo nombre y apellido, y en el partido libe- ral militó hasta febrero de 1931, en que se separó de las huestes de don Miguel Villanueva y pasó a poco a engrosar las filas de Acción Republicana.

Manifestaciones en la Puerta del Sol

Los grupos se disolvieron pacíficamente después de dirigirles la palabra el señor Azaña

Poco después de las once de la noche llegó al ministerio de la Gobernación el nuevo titular de la cartera, don Amós Salvador. Momentos después llegaban a dicho departamento los señores Azaña, Martínez Barrio, Ramos, Fernández Clérigo y otras personalidades de los partidos de izquierdas.

En la Puerta del Sol se habían for- mado nutridos grupos que vitoreaban a la República y pedían que les dirigie- se la palabra el jefe del Gobierno. Ante la insistencia de los manifestantes el señor Azaña, desde un balcón del mi- nisterio, pronunció las siguientes pala- bras:

«El Gobierno de la República agra- dece el entusiasmo del pueblo por la vic- toria alcanzada. El Gobierno constitui- do esta noche hará honor a los compro- misos contraídos con la opinión. Maña- na serán repuestos los Ayuntamientos republicanos. Vosotros, los madrileños, tendréis también vuestro Ayuntamien- to popular. Otras medidas se irán apli- cando para cumplir el programa del Frente Popular. En las Cortes se dará cima a todas vuestras esperanzas (vo- ces de ¡amnistía, amnistía!) La urimera preocupación del Gobierno es conseguir la amnistía. Tener confianza en el Go- bierno como éste la tiene en vosotros. Os aconsejo que ayudéis a la obra del Gobierno sin perturbar el orden, con- duciendoos pacíficamente como buenos republicanos. Disolveros pacíficamente e ir a consumar la alegría en el seno de vuestras familias. Viva la República.»

La gente, que había aumentado para oír el discurso del jefe del Gobierno, in- terrumpió éste repetidas veces con vi- vas a la República y al nuevo Gobier- no, etc., y con aplausos.

Cuando se retiró del balcón el señor Azaña, el público reclamó la presencia del señor Largo Caballero, gritando: "Caballero, Caballero".

Inmediatamente después se organizó una manifestación muy numerosa que conducía carteles rojos pidiendo la am- nistía y gritaba: "Fascio no, comunis- mo sí; fascio no, comunismo sí...". La manifestación dió la vuelta a la Puerta del Sol y después continuó por la calle de Alcalá hasta la iglesia de San José, para volver a subir por la Gran Vía con dirección a la Red de San Luis. Los ma- nifestantes iban con los puños en alto y gritaban: "U. H. P.".

El señor Azaña, después de dirigir la palabra a los manifestantes, volvió al despacho del ministro de la Gober- nación donde estaba reunido con los se- ñores Salvador, Martínez Barrio, Ramos y Fernández Clérigo.

Los periodistas intentaron entrevis- tarse con el ministro de la Governa- ción, pero éste les envió recado dicien- do que se estaba ocupando en aquellos momentos del nombramiento de gober- nadores y que rogaba le dispensaran, pues no tenía noticia alguna que comu- nicarles.

Los ingresos de las aduanas de Tientsin

PEIPING, 19. — Parece ser que el Consejo político del Hopei y el Chahar ha comenzado las gestiones para rete- ner los ingresos de las aduanas de Tientsin.

ULTIMA HORA

SALVAMENTO Y AUXILIOS EN LA ZONA INUNDADA POR EL GUADALQUIVIR

Ahora se teme que se desborde el río Guadaira

SEVILLA, 19.—El Guadalquivir esta noche lleva diez metros de agua con una velocidad enorme y arrastrando toda clase de animales, aperos de la- branza, árboles, etc. Se han tomado precauciones para que las aguas no pe- netren en Sevilla. En algunos sitios las aguas tienden a bajar, especialmente a última hora, habiéndose retirado cua- tro de las ocho barcas que estaban dis- puestas para prestar auxilio en cual- quier momento.

En cambio, hay temores de que se desborde el río Guadaira, con lo que se inundaría gran parte de las afueras de la ciudad. Los alrededores de Sevilla parecen un mar. Varias avionetas del Aero Club han estado haciendo vuelos sobre las marismas del Guadalquivir, que están completamente inundadas, y han encontrado varias casas rodeadas de agua totalmente, y cuyos morador- res pedían auxilio. Las avionetas han vuelto para arrojar comestibles y se ha ordenado que salgan para estos puntos lanchas para organizar el sal- vamento.

Comunica el alcalde de Tocina que está inundada gran parte del pueblo y algunas casas se han derrumbado. El alcalde y el gobernador de Sevilla han estado recorriendo las partes inundadas de esta capital.

El cardenal Ilundain ha enviado al alcalde 5.000 pesetas a los damnificados y Acción Popular de Sevilla ha abierto una suscripción que encabeza con 5.000 pesetas. También la JAP ha visitado al gobernador entregándole 1.000 pesetas para los perjudicados, cantidad con la que se ha encabezado otra suscripción. La Maestranza de Caballería repartirá mientras duren estas circunstancias mil vales de comidas y otros tantos de pan diariamente.

De la Cruz Roja han salido esta no- che, requeridos por el alcalde, cuatro ambulancias para prestar auxilio a al- gunas casas que están inundadas. En la barriada de Amate han salvado a más de cien personas. Los salvados son trasladados a la plaza de España, pero después, atendiendo órdenes de un je- fe de la Guardia civil, se les ha tras- ladado al campo de los Mártires, don- de hay una barriada que les puede prestar asilo. La Guardia civil ha tra- bajado denodadamente, salvando de las aguas a varias familias en peligro. De una choza de la barriada de Amate se han salvado doce personas. Una ambu- lancia del cuartel de Triana, en el ba- rrio de Hoyo del Huesero, ha salvado también a bastantes personas. Varios enfermos han sido trasladados a unas camas que se han habilitado en el hos- pital. En muchas casas los salvados han tenido que tomar alimentos, pues muchos estaban desfallecidos y sin co- mer desde hace muchas horas. Hay nu- merosos ofrecimientos de entidades de Sevilla y se ha hecho una cuestación por las calles y cafés céntricos en fa- vor de los damnificados. La Sociedad Inmobiliaria del Nervión ha puesto a disposición del gobernador para aque- llos unas viviendas desalquiladas. Se ha pedido al Gobierno que conceda un cré- dito de 500.000 pesetas para sufragar los daños de las inundaciones. También el Ayuntamiento votará una cantidad a este fin.

Tranquilidad en Oviedo y en Valencia

En esta provincia se sustituye el estado de guerra por el de alarma

VALENCIA, 19.—A las ocho se ha declarado el estado de alarma, en sus- titución del de guerra, que regía. El Ejército seguirá prestando su coopera- ción al mantenimiento del orden.

El presidente de la Diputación, don Juan Bort, juntamente con los gestores provinciales autonomistas, que forman la Corporación, han entregado esta ma- ñana la dimisión colectiva de sus car- gos al gobernador, secundándoles por compañerismo el gestor de filiación pro- gresista, Ismael Parera. Continuarán hasta que el Gobierno nombre sustitu- tos.

También han dimitido los alcaldes de Cullera y Alcudia.

* * *

OVIEDO, 19. — El gobernador civil manifestó a los periodistas que la tran- quilidad era absoluta en toda la pro- vincia, y que era de esperar no hubiese la menor alteración del orden, ya que todos se dan cuenta de que es necesa- rio desarrollar sus actuaciones dentro de la legalidad.

Seguidamente el gobernador mostró a los periodistas un manifiesto del Frente Popular, recomendando calma a las masas, ya que la mejor garantía de que se aplicará justicia será el hecho de que todo el Poder vaya a manos del Frente Popular.

Doscientas víctimas del cólera en Siam

BANKOG, 19.—La epidemia de cóle- ra que se había declarado en el terri- torio del Siam ha llegado a Bankog.

Las víctimas de la epidemia ascien- den ya a más de doscientas. Las auto- ridades sanitarias han adoptado toda clase de medidas para hacer frente a la epidemia.

En todo el reino se vacuna gratuita- mente contra la epidemia a todos los habitantes.

Si se repone el Concejo del 12 de abril

Habrá en Madrid catorce concejales monárquicos, doce socialistas, dos radicales y otros diez de diversas filiaciones

Es propósito del Gobierno restablecer en toda España en el más breve plazo posible los Ayuntamientos elegidos el 12 de abril de 1931. En otro lugar ha- blamos de lo que ocurre con el de Ma- drid. Si éste fuera repuesto, su compo- sición habida cuenta de los fallecimien- tos y las incompatibilidades, sería la si- guiente:

Doce socialistas, los señores De los Ríos, Henche, Cordero, Alvarez Herre- ro, Cantos, Fernández Quer, Martínez Gil, Saborit, Trifón Gómez, Muiño, Ta- lanquer y Redondo. Catorce monárqui- cos, los señores Buceta, Layús, Fraile, Cort, Zunzunegui, Regúlez, Alberca, marqués de Encinares, Pelegrín, Rodri- guez, Flores, Rato, Marcos y Madariá- ga. Tres republicanos de izquierda, los señores Castro Arauz y Ortega Gasset. Dos radicales, los señores Salazar Alon- so y Noguera. Dos conservadores, los se- ñores Maura y García Moro. Y otros cuya filiación en estos momentos no consta, como los señores Barrena, Sán- chez Guerra, Cámara, García Santos y Sacristán.

De los resultados electorales de la se- gunda vuelta puede depender el puesto del señor Maura. Por uno u otro moti- vo son incompatibles con la investidu- ra edilicia los señores Rico, conde de Vallellano, Galarza, Largo Caballero, Carrillo, Besteiro, Albornoz y Alcalá Za- mora.

¿Padece alguna de estas afecciones?
TOME
EUBRONQUIOL
TOS
CATARROS
BRONQUITIS
RESFRIADOS
DISNEA
LABORATORIO FEDERICO BONET. Ap.º 501 - Madrid

EL TORMES PRODUCE ENORMES DAÑOS EN SALAMANCA

Numerosas viviendas derruídas en el arrabal del Puente. Huertas y tierras de labor arrasadas. El Henares se desborda sobre Alcalá. Dos ahogados en Talavera de la Reina. Fuerte temporal en Huelva. Las aguas del Jarama cortan la línea férrea cerca de Aranjuez

Se extienden las inundaciones en Sevilla; varios pueblos damnificados. Está interceptada la carretera de Madrid

SALAMANCA, 19. — Se han podido apreciar los enormes estragos causados por la crecida del río Tormes a causa del temporal, especialmente en el Arrabal del Puente y en el inmediato pueblo de Tejares. La riada, imponente, arrastró muebles, enseres y ganado y produjo derrumbamientos en más de treinta casas, cuyas familias, obreras y pequeños industriales en su mayoría, se ven en la mayor miseria. Sólo en el Arrabal del Puente ha quedado derruída toda una manzana de casas, compuesta de veinte viviendas y han sufrido desperfectos de consideración otras tantas. El agua en el pueblo de Tajares tenía una fuerza formidable. De una panera en la que había depositada gran cantidad de trigo del Estado, se ha llevado la corriente 80 vagones, inutilizando otros muchos y causando pérdidas por medio millón de pesetas. La fábrica de luz también ha sido invadida por las aguas, quedando inutilizada toda la maquinaria y en una fábrica de hielo, todos los motores y máquinas han quedado inservibles. El aspecto que ofrece el Arrabal del Puente es verdaderamente desolador. Durante todo el día se han estado produciendo derrumbamientos y los bomberos y fuerzas del batallón de ingenieros proceden activamente a derruir las casas que ofrecen más peligro. No ha habido desgracias personales.

También en los pueblos son grandes los daños ocasionados, han quedado arrasadas numerosas huertas y tierras de labor. Reina gran consternación. Constantemente pasan por el río arrastradas por la corriente ganado de toda especie y miles de personas acuden a las inmediaciones del puente y al Arrabal para ver los daños sufridos.

* * *

SEVILLA, 19.—Se extienden las inundaciones, pues el temporal de lluvias no ha cesado. Ahora están inundados el barrio del Tiro de Línea y el cortijo de Calonge, donde han sido salvadas seis personas por la Guardia civil. El Guadalquivir sigue aumentando de caudal.

El alcalde ha manifestado que las ambulancias sanitarias municipales y equipos de la Cruz Roja actúan en los trabajos de salvamento. En el molino de Batán fué salvado un enfermo grave, y en el barrio de San José fué encontrado entre las aguas el cadáver de un niño, muerto de enfermedad contagiosa, que fué abandonado por sus familiares al intentar éstos salvarse de las aguas.

En la plaza de España se han habilitado barracones para el alojamiento de damnificados. También en el nuevo Matadero y en los almacenes de la estación de mercancías de los Andaluces y otros locales se han habilitado camas.

El alcalde ha vuelto a hablar de la grave situación creada por las inundaciones y ha dicho que el Ayuntamiento no omitirá esfuerzo ni trabajos para resolver la situación. Fuerzas del Ejército colaboran en el salvamento de vecinos. El gobernador ha cursado órdenes para que se establezcan servicios y ha solicitado el apoyo de entidades y particulares pudientes, que han ofrecido su concurso. Los concejales señores Cerra y Fernández Varela se ocuparán de recabar fondos. Se han cursado telegramas a Madrid solicitando auxilios del Gobierno; pero en el ministerio de la Gobernación han manifestado que allí no hay fondos para damnificados y que la petición de crédito tendrá que ir al Consejo de ministros.

Un pueblo arrasado

En el pueblo de La Rinconada el temporal ha arrasado por completo el pueblo. Se han hundido nueve casas y otras ocho amenazan derrumbarse. No ha habido que lamentar desgracias personales, porque los vecinos, al venir la riada, atendiendo sólo a su salvamento, abandonaron los ajuares. El director de una fábrica de azúcar dispuso que los vecinos se instalasen en las naves del edificio y les dió luego un rancho. Otro tanto ha hecho el Ayuntamiento de Sevilla en la capital y alrededores. El jefe de la estación de M. Z. A. ha puesto a disposición del Municipio vagones de mercancías para habitarlos y que se instalen en ellos familias de damnificados. En Brenes, toda la barriada de San José está inundada y las casas desalojadas. En Morón de la Fronera el río ha destrozado, al desbordarse, la conducción de aguas, y el alcalde participa que sólo tienen agua potable para dos días. En Cantillana fueron desalojadas cincuenta casas; también se ha perdido toda la cosecha; el vecindario queda en la miseria. El alcalde de este pueblo dice que el Guadalquivir lleva once metros de altura, lo que supone una crecida no conocida desde hace muchísimo tiempo. Los trenes que hacen el servicio para Málaga y Granada efectuaban trasbordo de viajeros; pero a última hora la vía ha quedado completamente expedita y el servicio se hace con regularidad. En San Juan de Aznalfarache son ya muchas las casas desalojadas. El gobernador ha enviado allí mil pesetas para atender a las primeras necesidades y ha propuesto al alcalde que abra una suscripción reintegrable. En La Laboriosa todas las casas fueron desalojadas; los vecinos se refugiaron en los vagones del ferrocarril. El gobernador ha pedido a la autoridad militar que fuerzas de Zapadores restablezcan la comunicación con el Cerro de Aguilas, mediante el tendido de un puente.

El Henares causa inundaciones

ALCALA DE HENARES, 19.—A consecuencia de las constantes lluvias el río Henares se ha desbordado, como igualmente el arroyo Camarmillas. Las aguas del Henares llegan hasta las primeras calles de la población. Una señora anciana hubo de ser auxiliada por varios vecinos de la calle de Apostilla, que está inundada.

La Eléctrica Castellana, conocida por la Esgarabina, que proporciona luz a Alcalá, está parada a causa del desbordamiento. Toda la parte interior de la fábrica está inundada.

La fábrica de harinas propiedad de don Cayo del Campo, situada en la finca "La Isla", también aparece inundada, por lo que los trabajos se hacen con dificultad, y se teme que de crecer más el río tengan que paralizarse por completo los trabajos. En la huerta de la Escuela de Reforma, o sea del Penal, las aguas bordean sus crillas. El agua ha entrado en la fábrica de rasilla del señor Pinilla, distante del río más de 70 metros, y los trabajos en ella se hacen con lentitud. En la misma situación se encuentra la fábrica de harinas de don Bernardo García, próxima al puente de Zulema.

Los obreros de la fábrica instalada en la finca «La Isla», en la imposibilidad de salir, porque los alrededores están invadidos por las aguas, se ven precisados a transportar los alimentos por medio de cuerdas. Tierras próximas han perdido las cosechas, como igualmente las situadas en el camino del Val. Los cinco ojos del puente Zulema están cubiertos por las aguas, que saltan por los extremos.

Las aguas del arroyo Camarmillas han llegado hasta el paseo del Chorrillo, originando la pérdida de las cosechas en las huertas próximas.

Aunque la fábrica de luz no trabaja, Alcalá recibe flúido del Salto de Bolarque, situado a más de 70 kilómetros de la población.

Las autoridades se encuentran prevenidas para el caso de que el río experimente una mayor crecida.

Desde treinta y cinco años no se conoce en Alcalá ningún desbordamiento del río.

Dos ahogados

TALAVERA DE LA REINA, 19.—El río Alberche se ha desbordado inundando las tierras y vegas e interceptando la carretera de Madrid. También el Tajo experimenta una crecida extraordinaria. Se ha desbordado esta mañana en las proximidades de la ciudad. Por el mal estado en que se encuentran las fábricas de luz, suministran un flúido deficientísimo, por lo que la población se halla prácticamente a oscuras. Dos personas han perecido ahogadas.

Vía férrea interceptada

ZAMORA, 19.—No ha llegado el correo de Madrid, porque entre las estaciones de Toro y San Román la vía se encuentra cortada por los vagones del tren mixto que descarriló ayer a consecuencia de estar inundado el carril en más de un kilómetro. Alcanzan las aguas cerca de un metro de altura, lo que hace imposible el trasbordo por estar también cortadas las carreteras. Con tal motivo los correos y trenes de viajeros tendrán que ir por la línea de Salamanca hasta que bajen las aguas.

También el Pisuerga

VALLADOLID, 19.—El Pisuerga ha experimentado una nueva crecida de cuatro metros sobre el nivel ordinario. Las aguas han invadido las piscinas de Samoa, en el paseo bajo de las Moreras, y derribado una tapia en una longitud de 150 metros.

Pesquero embarrancado

HUELVA, 19.—El temporal es extraordinario. Circuló el rumor de que había naufragado, cerca del cabo San Vicente, un buque pesquero matrícula de Huelva. Después de algunas gestiones hemos podido saber con certeza que cerca del puerto de Faro (Portugal) ha embarrancado el buque pesquero «Virgen de la Cinta número 5», sin que los tripulantes hayan sufrido daño. Cerca del barco embarrancado se encuentra el «Virgen de la Cinta número 7», trabajando para poner a flote al primero. De Huelva han salido auxilios para ayudar a ambos barcos.

Cosechas perdidas

AVILA, 19.—Se reciben noticias del Tiemblo, participando que, a causa del desbordamiento del río Alberche, se ha perdido la mayor parte de la cosecha en aquella comarca. En Arenas y Candeleda llueve también torrencialmente y el río Adaja se ha desbordado, produciendo daños de importancia.

Otra línea interceptada

ARANJUEZ, 19.—El Tajo y el Jarama, desbordados, han cortado la vía férrea cerca de Algodor. Ha sido enviado un tren para reparar los daños ocasionados por las aguas.

Guardia desaparecido

GRANADA, 20.—El guardia de Asalto José Almendros ha desaparecido y se teme que haya perecido ahogado en el río que pasa por Brágano. Esta mañana marchó a dicho pueblo para pasar con su esposa las horas francas de servicio, y no se tienen noticias de su paradero. Fuerzas de Asalto buscan a su compañero.

Noticias oficiales

En la Dirección General de Seguridad se recibió anoche una comunicación del jefe de las fuerzas de la Guardia civil de la Comandancia de Córdoba, dando cuenta de que la Guardia civil recorre la zona inundada a consecuencia de la crecida del Guadalquivir. Se da cuenta también de que la carretera de Madrid a Sevilla está interceptada en el kilómetro 366, entre los pueblos de Montoro y Pedro Abad. A las seis de la tarde, las aguas habían alcanzado en aquel lugar más de un metro de altura. Los vehículos se ven obligados a ir por Bujalance para llegar a Córdoba. Agrega el comunicado que el orden público no ha sido alterado en aquella provincia.

La tos de los fumadores cesa con
Pastillas CRESPO

Una nota del director general de Seguridad

A mediodía, el director general de Seguridad recibió a los periodistas, que le pidieron aclaración a los incesantes y graves rumores circulados y en los cuales se hablaba incluso de la detención de algunas destacadas personalidades militares y de sucesos ocurridos en un departamento militar cercano a Madrid. El señor Santiago desmintió rotundamente tales rumores, ninguno de los cuales tiene el menor fundamento, y cuya procedencia se desconoce, debiendo atribuirse su difusión a un inexplicable estado de nerviosismo.

Agregó el director general que la tranquilidad era completa en toda España, tanto en Madrid como en provincias. En Zaragoza se ha reanudado ya el trabajo y no es cierto que se hayan efectuado detenciones de personalidades, ni civiles ni militares. Insistió el señor Santiago en destacar lo absurdo e infundado de todos estos rumores e indicó que tenía la evidencia de que, tanto ahora como en lo sucesivo, cualquier cosa que se registre, fuere de la índole que sea, será puesta por su mediación en conocimiento del público, sin ocultaciones ni falseamientos de ningún género.

El gobernador de Sevilla—agregó—le había pedido autorización para que algunos aviones volaran sobre aquella ciudad y pueblos de los alrededores, donde, por el intenso temporal de lluvias, se han producido grandes inundaciones, y es preciso auxiliar a los vecinos, muchos de los cuales se han refugiado en los tejados de las casas. Este es el único motivo de que vuelen sobre dicha capital aviones. Igualmente manifestó que el aparato que voló ayer sobre Madrid a mediodía aproximadamente, y sobre cuya presencia comenzaban a tejerse nuevos bulos, es un avión civil, de matrícula alemana. El hecho de volar sobre la capital es debido a que, por el mal estado del campo de Barajas, el piloto estuvo efectuando vuelos para buscar lugar adecuado en que tomar tierra.

Por último dijo, después de insistir de nuevo en la absoluta carencia de fundamento de cuantos rumores circulan y de hacer constar que había total normalidad en Madrid y provincias, que iba a facilitar el texto de una circular dirigida a todos los funcionarios de Vigilancia y Seguridad, que se publicará en el "Boletín Oficial de la Dirección general de Seguridad", con objeto de salir al paso de dichos absurdos rumores. Dice así tal circular:

"Tengo la evidencia de que todos los funcionarios a mis órdenes reciben con desprecio los insistentes bulos y rumores, propalados de buena fe algunas veces y con intenciones aviesas las más. Nada es cierto. Sabéis por vuestros propios medios que la paz pública y el orden público es hoy absolutamente normal, y os respondo que lo será siempre por vuestra probada lealtad y amor a España y a nuestra República.

Quiero de todos la máxima tranquilidad y confianza.

Después de las leyes que el pueblo se dicta, me debo a vosotros, y dentro de aquéllas, siempre con vuestro valor, espíritu y ciudadanía, seguiremos mereciendo el respeto de todos los ciudadanos.

Cuando algo suceda, lo sabréis por mí mismo, porque, a la vez que mi cariño, tengo la plena confianza del vuestro.

El director general de Seguridad, **Vicente SANTIAGO.** — Madrid, 19 febrero 1936".

Van a ser libertados los presos políticos

El teniente fiscal del Supremo, señor Valles, en funciones de fiscal general de la República, ha dirigido una circular a los fiscales de todas las Audiencias de España, en la que les ordena pedir la libertad provisional de todos aquellos que sufran prisión preventiva por delitos políticos o sociales.

Reunión de los diputados de Esquerra del Parlamento catalán

Piden que, mientras llega la derogación de la ley de 2 de enero, se reorganice la vida parlamentaria en todo lo que no se refiere a la función legislativa. Vuelven a sus cargos los jueces municipales destituídos por el Gobierno gestor

BARCELONA, 19.—El gobernador general, señor Moles, rogó a los periodistas que desmintiesen todos los rumores circulados acerca de supuestos castigos impuestos a determinados militares y de detenciones diversas. Por lo que hace referencia a Barcelona, no es cierto que el coronel Ibáñez haya sido detenido. El hecho es que ha sido reclamado por el ministro de Hacienda para tratar de cuestiones administrativas relacionadas con el Cuerpo de Carabineros. Añadió que como todos estos rumores habían sido recogidos por una parte de la Prensa, que lo había hecho sin enviar las galeradas a la censura, rogaba a los periódicos no dejasen de cumplir esta formalidad, y que, si la Prensa no corresponde a su deseo de atenuar la censura, tendrá que inhibirse en esta cuestión, incluso cuando las multas vengan impuestas por la Dirección General de Seguridad. De ningún modo permitiré que se altere la normalidad. En este aspecto, seré inflexible, aunque haya que acudir a recursos extremos. Terminó diciendo que había tranquilidad en todas partes.

Tranquilidad

BARCELONA, 19.—El señor Casellas pidió a los periodistas que hagan constar que existe paz y tranquilidad en toda Cataluña. Ha recibido, entre varias visitas de cortesía, la de una Comisión de ex agentes de la Generalidad, que le expusieron la situación en que se encuentran después del 6 de octubre, en que quedaron sin empleo y sueldo. Le han pedido que se ocupe de su situación.

Piden se reorganice el Parlamento

BARCELONA, 19.—En el Parlamento catalán entregaron la siguiente nota:

"Reunida la mayoría de la Esquerra republicana de Cataluña en el Parlamento catalán, presidida por don Pedro Corominas, tomó el acuerdo de dirigirse al presidente del Parlamento catalán proponiéndole reúna a la Comisión de Gobierno interior para que mientras llega la derogación de la ley de 2 de enero de 1935, reorganice la vida del Parlamento en todo lo que no se refiera a la función legislativa suspendida por dicha ley. Asistió a la reunión don Juan Casanova, presidente del Parlamento, al que sus compañeros dirigieron palabras de cordial salutación, a las que correspondió de la misma manera. Los reunidos acordaron dirigirse a las minorías coaligadas para pedirles quieran refrendar este acuerdo de la mayoría. Se cursó al honorable presidente de la Generalidad y a los consejeros el siguiente telegrama: "Reunida la mayoría de la Esquerra republicana de Cataluña en el palacio del Parlamento os envía la más fiel salutación y espera volváis a ocupar vuestro puesto para recibir en él la confirmación que os ha hecho el pueblo de vuestros poderes.» Igualmente se acordó visitar en nombre del Parlamento catalán al diputado Cerezo y colectivamente a todos los presos políticos y sociales que se encuentran en las prisiones de Cataluña."

La autonomía universitaria

BARCELONA, 19.—El rector de la Universidad, señor Bulr, ha conferenciado telefónicamente con el ministro de Instrucción pública. El señor Villalobos le ha dicho que cesaba la suspensión que pesaba sobre el rector señor Bosch Gimpera, que ocupaba el cargo en el 6 de octubre. Inmediatamente el señor Bulr comunicó la disposición al rector Gimpera, quien dijo que no podía encargarse del rectorado hasta que no hablase con el ministro y ver si se restablecía íntegramente la autonomía de la Universidad de Barcelona. No obstante, el señor Bulr le rogó le relevase inmediatamente. El señor Bosch manifestó por su parte que, en efecto, había recibido la orden de reintegrarse al cargo, pero que no lo creía conveniente, en tanto no se restableciese íntegramente la autonomía de la Universidad.

Nombramiento de jueces anulado

BARCELONA, 19.—El «Boletín Oficial» de la Generalidad de Cataluña publica hoy un decreto en virtud del cual se han dejado sin efecto los nombramientos de los jueces municipales y suplentes, hechos por disposición del Gobierno gestor de la Generalidad, y se ordena la reposición de los que fueron nombrados de acuerdo con la ley del Parlamento catalán de 22 de marzo de 1934.

Como consecuencia de este decreto, la mayoría de los jueces municipales que habían sido destituídos por el Gobierno gestor han tomado posesión nuevamente de sus cargos.

* * *

BARCELONA, 19.—A consecuencia de la disposición adoptada por la comisión municipal, en su primera reunión, celebrada el lunes pasado, destituyendo a todos los empleados que ingresaron después del 6 de octubre, un numeroso grupo de afectados, especialmente de señoritsa, ha intentado hablar con el alcalde, sin conseguirlo. Les recibió el secretario de la Alcaldía, a quien interesaron para que hablara al alcalde en el sentido de que este acuerdo sea derogado.

El crédito municipal

BARCELONA, 19.—El alcalde desmintió, ante los periodistas, como desprovisto de fundamento, el rumor de que el Ayuntamiento no podía cumplir el próximo vencimiento del cupón. Agregó que el Ayuntamiento reanudará la obra que inició y quedó interrumpida, encaminada a fortificar el crédito municipal. Se refirió después al contrato de Tesorería, diciendo que había sido declarado desierto porque el único pliego presentado había sido informado en contra por los técnicos municipales.

Para evitar el paro textil

BARCELONA, 19. — El gobernador general ha dirigido un telegrama al jefe del Gobierno que dice: «Continúan sin despachar en el muelle más de cuatr mil balas de algodón indispensables pa ra el funcionamiento de las fábrica que amenazan con paralizarse la sem na próxima. Urge que el Centro de Co tratación de la Moneda se ponga acuerdo con los importadores para o viar las dificultades ante el peligro i minente de paralización de los trab jos».

"Solidaridad Obrera", recogic

BARCELONA, 19.—Por haber publ cado un suelto que no fué llevado a censura fué ordenada la recogida "Solidaridad Obrera". La recogida f verificada por la Policía.

Suspenden todo lo ejecutad

LERIDA, 19.—El pleno municipal h acordado suspender todo lo ejecuta por el Ayuntamiento desde el 6 de o tubre de 1934, en que fué destituído.

El comisario de la Generalidad, s ñor Rovira Rouré, en vista de la ta danza en nombrar su sustituto, ha h cho entrega del cargo al secretario la Comisaría. El señor Rovira es dip tado del Parlamento catalán y milit en la Lliga.

Ayuntamiento repuest

TARRAGONA, 19.—Esta mañana h tomado posesión del Ayuntamiento que lo ocupaba el 6 de octubre y fu depuesto por los sucesos del 6 de o tubre. Con este motivo se han orga nizado manifestaciones, pero no ha te nido necesidad de intervenir la fuerz pública.

Los candidatos de izquierda, dueños de Coruña

Instalados en el Gobierno civil, disponen de la fuerza pública. Intentan rehacer las actas para ganar la elección

CORUÑA, 19.—Poco antes de las doce de la mañana se presentaron en el Gobierno civil la mayor parte de los candidatos de la coalición de izquierdas con la pretensión de hablar con el gobernador. Como les dijesen que estaba descansando ordenaron que se levantase, porque el asunto a tratar era de urgencia. Mientras, telefonearon desde el propio Gobierno a la Casa del Pueblo para decir a la gente que no se moviese en tanto no se les ordenase. Al propio tiempo irrumpía en el Gobierno una porción de gente con ánimo de formar una manifestación.

El gobernador acudió a su despacho, y el Comité de coalición le expuso el objeto de su visita, que era que nombrase delegados gubernativos en Barzúa, Carballo y Ordenes con el fin de averiguar dónde estaban las actas de los distritos indicados, que, según ellos, se hallaban depositadas en una casa de La Coruña, después de ser amañadas en favor de las derechas. Parece que la coalición pretendía cambiar las actas de estos distritos, que son de mayoría derechista, para inclinar a su favor el resultado, ya que de otra forma sólo saldrían 4 ó 5 diputados de izquierda. Como no pudieron, porque los derechistas habían levantado actas notariales, querían conseguirlo a toda costa.

Entre tanto habían llegado los candidatos de derechas señores Cornide y O'Shea, y fueron encerrados en una sala del Gobierno para lograr de ellos un cambio a su favor. Les dijeron que o les daban las trece actas o anulaban la elección y entonces sacaban los 17 puestos. Se montó una guardia cerca de la habitación donde estaban los candidatos de derechas para no dejarles salir.

En el despacho del gobernador, con los miembros del Comité de izquierdas, se hallaban el comandante y oficiales de Asalto, comisario y agentes de Policía, que trataban de calmar los ánimos de los manifestantes. Unas docenas de personas esperaban en los soportales. El Gobierno Civil estaba tomado en realidad por las izquierdas.

Los diputados, en libertad

CORUÑA, 19.—A las doce de la noche han sido puestos en libertad los diputados electos de derechas señores Cornide y O'Shea, detenidos en el Gobierno civil. En Capitanía general se halla un piquete de Guardia civil, que se ha encargado de la guardia durante todo el día y la noche. Esta noche se presentaron en el antiguo local de los Luises, inmediato a la antigua iglesia de los jesuitas, elementos de la casa del pueblo, que se han incautado de él izando la bandera comunista.

El Comité del Frente Popular ha publicado una nota que dice así: "Mientras no asuma el Poder el nuevo gobernador de izquierdas, cumpliendo órdenes del ministerio de la Gobernación, queda constituído en este Gobierno civil un Comité compuesto por cuatro miembros del Frente Popular, uno por cada uno de los partidos que lo componen, encargado de mantener el orden Este Comité espera del pueblo coruñés le facilite la labor que en estos momentos solemnes pesa sobre él y ruega la colaboración de todos los ciudadanos, con el fin de que la voluntad popular se cumpla íntegramente y con la mayor serenidad. La fuerza pública está a nuestra disposición y al servicio de la República."

Los diputados de izquierda han acordado que los puestos por las minorías de esta provincia los ocupen los diputados señores Gil Brandón, Gil Casares, Blanco Rajoy, de la CEDA, y el conservador señor Reino Caamaño. El gobernador interino, señor Miñones, uno de los cuatro que figuran en este Comité, ha encargado de la censura de "El Ideal Gallego" al propio director, bajo su responsabilidad.

Manifestación en Valencia

VALENCIA, 19.—Al anochecer se han formado grupos en la plaza de Castelar frente al local de Izquierda Republicana. En manifestación se han dirigido por la calle de las Barcas al Gobierno civil. Al pasar los manifestantes por la plaza de Tetuán, donde está la casa de Derecha Regional, han proferido gritos y levantado los puños, pero continuaron su camino sin que ocurriera ningún incidente.

Una Comisión se ha entrevistado con el gobernador para pedir la libertad de los presos. Los candidatos del Frente Popular, incluso el comunista, han dirigido la palabra desde el balcón recomendando calma. Al regreso hacia la plaza de Castelar, varios de los manifestantes, cogidos de la mano, han formado un cuadro que impedía aproximarse a la casa de Derecha Regional

Elecciones en Vig

VIGO, 19.—Hoy se celebraron elec ciones en el colegio de Guillade, del dis trito de Puenteáreas. La señorita Ma ría Mosquera, de Acción Popular, y otro elemento de derechas fueron de tenidos y llevados al Ayuntamiento d Puenteáreas.

En el distrito de Estrada triunfó ple namente la candidatura centro. El se ñor Portela obtuvo 7.000 votos, gran di ferencia sobre las candidaturas de iz quierda y derecha. Se dice que en Si lleda también triunfa el centro y lo mismo resulta en la parroquia de Mañosa del Ayuntamiento de Gondomar.

En Cangas la victoria es para las izquierdas, lo cual causa enorme extrañeza, por ser un lugar de derechas.

Se salva Bruno Alonso

SANTANDER, 19.—Hoy se ha celebrado elección en una sección donde se rompió la urna el domingo. Se hizo con interés, porque parece ser aparecían los candidatos de Izquierda Republicana Ruiz Rebollo y Lillo Sanz sobre los socialistas Bruno Alonso y Ruiz Olazarán. Bruno Alonso, merced a los 379 votos que obtuvo sobre Rebollo, y 35 sobre Lillo, ha asegurado su acta.

Las minorías de Murcia

MURCIA, 19.—Por las minorías va a resultar diputado el candidato de derecha independiente señor Virgili Quintanilla. Le sigue en puesto el candidato de A. P. señor Viudes. Desde luego, el republicano independiente, por quien el gobernador estaba interesado, ya que es amigo de Portela, sale derrotado. En la provincia faltan datos de varias secciones.

En Granada

GRANADA, 20.—Anoche se congregaron en el Gobierno Civil directivos de Izquierda Republicana y candidatos del bloque de izquierda. Según manifestaron, fueron a ofrecerse al gobernador para colaborar en el mantenimiento del orden. La tranquilidad es completa en Granada. Los datos recibidos en el Gobierno civil no alteran el resultado del triunfo de la candidatura derechista. Faltan aún 55 pueblos, que únicamente pueden influir en los puestos de la minoría.

La libertad de un diputado socialista

En el Tribunal Supremo se seguía una causa por rebelión contra el diputado socialista Crescenciano Bilbao, el periodista Puente Bernal y veinticuatro procesados más, a quienes, en contra de lo que se ha dicho, no se les ha concedido aún el beneficio de la prisión atenuada. Sus abogados tampoco han presentado escrito alguno; pero han llegado algunos telegramas de Huelva, provincia, por la que ha sido elegido diputado el señor Bilbao, en los que se pide la atenuación de su prisión.

La Sala correspondiente se reunirá inmediatamente para resolver el caso.

Los estrenos de ayer

ALKAZAR.—"Mademoiselle", comedia de Jacques Deval, adaptada por Agustín Remón

El aspecto más interesante de la comedia es la pintura satírica de un hogar moderno, en el que unos padres, ligeros y superficiales, embobados, desleídos en un ambiente de vanidades ridículas, no se dan cuenta de la tragedia que pasa por la vida de sus hijos, a quienes ellos creen querer, pero de los que desconocen todo.

Tan monstruoso es el egoísmo y la ceguera de estos padres que, por un movimiento instintivo de repulsión, se juzga exagerada la pintura: es preciso recordar, volver la vista alrededor, para convencerse de que hay mucho de real en la pintura, y confirmarse que la crisis tremenda no nace en la generación actual, sino que arranca de los padres que han educado tales hijos.

Los hijos abandonados, faltos de protección, de guía y de vigilancia caen y, abandonados, sin consejo y sin amparo, acobardados, viven su drama; pero cuando pasa el drama no ha dejado una huella de enseñanza, de dolor o de fortaleza; el egoísmo se impone con un ansia desmesurada de goces, de desquite del dolor, hasta el extremo de que la hija abandona sin dolor al hijo de su pecado.

Todo esto tan frío, tan espantoso, tan descorazonador, tiene fuertes notas de realidad que se impone, a pesar de la defectuosa traza de la comedia, larga, fría e insistente, en unas mismas notas y unas mismas actitudes.

Como pincelada luminosa y consoladora está la figura de una señorita de compañía, huraña y esquivada, cuyas ansias maternales se despiertan ante la criatura aun no nacida, que encuentra al nacer sus brazos y su corazón.

Este personaje, acaso el más complejo y el más humano de la comedia, está, no sabemos si en el pensamiento del autor o en la interpretación, tratado con una sequedad, con un hieratismo que da idea de algo siniestro, tanto, que uno de los elementos de interés de la comedia está en lo misterioso de sus procedimientos, en la espera de la sorpresa final, cuando bastaba haberlo expuesto humanamente para que su cordialidad y su simpatía llenaran la comedia.

Salvo algunas expresiones demasiado claras, nada hay que reprochar, y hay mucho de aleccionador en la pintura de aquel hogar y de sus conflictos.

Paulina Singerman, tan segura, tan varia, tan dueña del matiz como siempre. Consuelo Abbad, muy bien, aunque un poco ganada por el aspecto misterioso de su tipo. Pepita Muñoz, muy natural, muy en tipo; supo marcar los rasgos humorísticos.

Lalo Bouhier, Soldato, Diego Martínez y García Buhr colaboraron en un conjunto sobrio. Todos fueron premiados con muchos aplausos.

Jorge DE LA CUEVA

PELICULAS NUEVAS

CAPITOL: «El cardenal Richelieu»

La histórica figura del cardenal francés gobernante con Luix XIII en la vecina Francia, se presenta quizás un poco recargada en su carácter despótico y autoritario; pero con las notas características del sagaz y astuto ministro y su labor en pro de los intereses de su patria.

Aparte la exactitud histórica es de alabar el lujo y la propiedad de la presentación.

George Arleis encarna bien la relevante figura del popular cardenal, y es dignamente acompañado por Maureen O'Sullivan y el resto del reparto.

Nada hay contrario a la moral, sino algunas expansiones amorosas.

J. O. T.

LA CAMARA DE LOS LORES DISCUTE LA REFORMA DE LA S. DE N.

LONDRES, 19.—La Cámara de los Lores ha discutido hoy la cuestión de la reforma de la Sociedad de las Naciones. El debate fué inaugurado por lord Rennell of Rodd, antiguo embajador en Roma, el cual preguntó si el Gobierno había examinado proyectos para la revisión del Covenant y de las atribuciones de la Sociedad de las Naciones. Hay muchos ingleses que no están todavía convencidos de que la Sociedad de las Naciones pueda continuar subsistiendo si no son sometidos sus estatutos a una revisión.

La garantía de seguridad que se deduce de la acción colectiva de todos los miembros de la Sociedad de Naciones no inspira de ningún modo la confianza en tanto que determinados números de Estados adheridos entiendan que su deber de cumplir compromisos lo sea tan sólo cuando afecte a sus propios intereses. La idea de la seguridad colectiva es buena en sí misma, pero se ha abusado demasiado de ella a partir del Reglamento de 1919, que se ha tomado como instrumento con destino a la salvaguardia de un estatuto hecho en condiciones excepcionales. La debilidad de la Sociedad de las Naciones consiste en el hecho de que se concede el mismo derecho de votación a pueblos situados en un nivel social diferente y profesando principios morales heterogéneos. Consiste también en la repartición desigual de los pueblos sobre la superficie del globo, lo que da a la Sociedad de Naciones un tono europeo. Consiste, en fin, en la ilimitada libertad de establecer alianzas con fines determinados sobre el aislamiento de otros pueblos.

La Conferencia de Paz americana

GINEBRA, 19.—El diario "Journal des Nations" comenta en su número de hoy el plan de Roosevelt de convocar una Conferencia de Paz panamericana. Afirma que dicha reunión dañaría posiblemente la universalidad de la Sociedad de Naciones, puesto que debilitaría el lazo de unión entre los Estados latinoamericanos y Ginebra. Aun suponiendo que Roosevelt no tiene la idea de crear una organización rival a la Sociedad de Naciones, cree el periódico que quedarían debilitados los lazos que unen este organismo con las naciones latinoamericanas. Se puede percibir claramente en qué medida se aprovecharían todas las fuerzas que luchan contra la paz y al mismo tiempo contra la Sociedad de Naciones, de esta rivalidad.

Recuerda al "Journal des Nations" que la disputa de Liticia se resolvió gracias a la Sociedad de Naciones, mientras que en el conflicto del Chaco la Sociedad de Naciones encontró una gran oposición de los Estados americanos que deseaban mantener su posición dirigente en colaboración con los Estados Unidos. Recuerda también la campaña de sanciones decretadas contra Italia con motivo del conflicto ítalo etíope, campaña que desde luego supone que las naciones hagan determinados sacrificios. Afirma el periódico que ante esta campaña algunas naciones latinoamericanas tomaron una actitud poco amistosa con respecto a la Sociedad de Naciones.

Hablando después del conflicto uruguayosoviético, el «Journal des Nations» pregunta si ciertas naciones no acariciaban esperanzas de que esto pudiera dar lugar a un pretexto para una ruptura de los Estados latinoamericanos con la Sociedad de Naciones. Pregunta también si los Estados latinoamericanos han olvidado su hostilidad al artículo del Convenio de la Sociedad de Naciones, en el que se menciona la doctrina Monroe y expresa la convicción de que la única protección contra el resurgimiento de esta doctrina es la doctrina de la garantía que provee dicho Convenio.

El «Journal des Nations» es un periódico independiente que no está, en modo alguno, relacionado con la Sociedad de Naciones.—**United Press.**

* * *

MEJICO, 19.—La Prensa de Guatemala publica la invitación del señor Roosevelt para una Conferencia panamericana y estima que esta Conferencia podría muy bien constituir el primer paso hacia la creación de una Sociedad de Naciones americanas.

La reorganización de ministerios

La "Gaceta" de hoy publica los nombramientos de los nuevos ministros y el de don Luis Fernández Clérigo como subsecretario de la Presidencia.

También publica la "Gaceta" un decreto en el que dispone que el actual ministerio de Trabajo, Justicia y Sanidad se divida en dos ministerios, que se denominarán de Justicia y de Trabajo, Sanidad y Previsión; que el ministerio de Obras públicas y Comunicaciones se divida en dos ministerios denominados ministerio de Obras públicas y ministerio de Comunicaciones y Marina mercante; y que el actual ministerio de Agricultura, Industria y Comercio se divida también en dos ministerios, que se denominarán ministerio de Agricultura y ministerio de Industria y Comercio.

Las negociaciones anglo-egipcias

LONDRES, 19.—El señor Eden ha declarado esta tarde en el Parlamento que las negociaciones angloegipcias que se entablarán en El Cairo, serán dirigidas por el alto comisario británico en Egipto.

NFORMACION COMERCIAL Y FINANCIERA

situación en Bolsa

Junta Sindical se reúne con los banqueros

IDA DE ORO PARA FRANCIA

Gabinete de Prensa de la Bolsa de rid nos remite la siguiente nota:
n la Bolsa de Madrid se ha celebra- n cambio de impresiones entre los entos de la Junta Sindical y varios esentantes de la Banca privada ma- ña, para examinar la situación ac- en relación con los mercados de va- s.

an sido notas características de ese bio de impresiones la serenidad y la cidencia en la apreciación de los pro- as bursátiles en los momentos pre- es."

omo indicamos en la sección corres- diente, la Junta impuso ayer cambios s para casi todos los valores, tanto dos públicos como valores industria-

stos cambios topes no encontraron espondencia en otros mercados, de te que mientras en Madrid no podía rarse, en Barcelona se realizaban ope- ones a cambios notoriamente infe- es a los fijados en Madrid.

Salida de oro

oy cierra el plazo concedido para sal- los atrasos monetarios que tenemos Francia, de acuerdo con lo estable- en el Convenio que hace dos meses estipuló.

oy se acordará el medio de pago. En círculos financieros se asegura que se lizará mediante entrega de oro físi- Entrega que será la primera de las se prevén.

e ha anunciado para hoy una reunión Consejo del Banco de España para tar de este asunto.

Nivelación de operaciones

a Junta Sindical ha acordado la ni- ación de las operaciones realizadas a de mes en los siguientes valores: idroeléctrica Española, 152; Alber- , 48; Unión Eléctrica Madrileña, 100; lefónica, ordinarias, 110; Unión y Fé- , 670; Alicante, 113; Norte, 127; Tran- s, 99; Explosivos, 555; Azucarera, sin ampliar, 80; Bonos preferentes, 60 100.

os saldos se entregarán el día 21.

Recaudación de M. Z. A.

a recaudación de M. Z. A. en la úl- a decena de enero fué la siguiente:

	Pesetas
l 21 al 31 enero 1936	8.386.219,07
l 21 al 31 enero 1935	9.516.038,74
ferencia en menos	1.129.819,67
l 1 al 31 enero 1936	19.612.138,32
l 1 al 31 enero 1935	22.734.739,70
ferencia en menos	3.122.601,32

Ferrocarriles del Norte

La recaudación de los Ferrocarriles del orte en el mes de enero acusa las dife- ncias siguientes:

	Pesetas
nero 1936	25.439.494,43
nero 1935	29.065.247,52
iferencia en menos	3.625.753,09

Asociación de Crédito Mercantil

Ha celebrado su Junta general la Aso- ación de Crédito Mercantil. El produc- líquido de explotación asciende a pe- tas 63.975, que unidas a las 31.883 pe- tas de remanente del año anterior for- an un beneficio disponible de 95.858 pe- etas. La distribución es la siguiente: mortización, 12.795 pesetas; reserva es- tutaria, 12.795; dividendo activo, 6 por 00, 32.636; Junta de gobierno, etc., pe- etas 6.397; remanente, 31.234 pesetas.

JNION ESPAÑOLA DE EXPLOSIVOS, S. A.

En Consejo de Administración de esta ociedad, en vista de la autorización que e fué concedida por la Junta general xtraordinaria del 23 de febrero de 1926 ara aumentar el capital social en veinte illones de pesetas, teniendo en cuenta cuerdos y manifestaciones anteriores, esuelve poner en circulación las corres- ondientes 200.000 acciones al portador una vez desembolsadas totalmente) nu- neros 600.001 al 800.000, de a 100 pesetas ominales cada una, y ofrecerlas a los actuales accionistas poseedores de las ac- iones en circulación, a razón de una cción nueva por cada tres antiguas, al ipo de 200 pesetas por acción.

El derecho de suscripción se acredita- á mediante la presentación del cupón úmero 82 de las actuales acciones, que uedará anulado para cualquier otro efecto. La presentación de las acciones no da derecho, por sí solas, en rama o por resguardo de depósito o de otra for- ma, a la suscripción, salvo que vengan con sus respectivos cupones número 82, adheridos.

A la solicitud deberán acompañarse, por consiguiente, tantas veces tres cupo- nes número 82 como nuevas acciones de- seen suscribirse, y al propio tiempo se satisfará el importe del primer dividen- do pasivo de 125 pesetas por acción.

La Sociedad admite para el pago de este primer dividendo pasivo, además de una suma en metálico de 77 pesetas, la entrega de las tres acciones de INDUS- TRIA, COMERCIO Y MINERIA, corres- pondientes a las de UNION ESPAÑOLA DE EXPLOSIVOS, representadas por los cupones número 82, por un valor total de 48 pesetas, a razón de 16 pesetas por acción, cupón número 2 adherido.

La suscripción y consiguiente pago del primer dividendo pasivo tendrá lugar du- rante todo el mes de marzo próximo en el domicilio social, sito en Bilbao, calle de Orueta, 6.

El Consejo de Administración, en la reunión que celebre con ocasión de la próxima Junta general ordinaria, acor- dará la fecha de pago del segundo divi- dendo de 75 pesetas por acción.

Las nuevas acciones disfrutarán de los beneficios del presente año de 1936, en proporción de la cuantía de los desem- bolsos que se efectúen y el tiempo trans- currido desde la fecha de cada uno de ellos hasta la terminación del ejercicio.

Se practicarán asimismo por nuestra Sucursal de Madrid, Villanueva, 22, y las oficinas de la Sociedad Anónima "Santa Bárbara", en Oviedo, Uría, 16, las ope- raciones previas necesarias para que a los señores accionistas les sean entrega- dos en Bilbao los nuevos títulos nomi- nativos hasta su canje por los títulos al portador.

Bilbao, febrero de 1936.—UNION ES- PAÑOLA DE EXPLOSIVOS.—El Presi- dente del Consejo de Administración, Víctor Chávarri y Errazquin.

COTIZACIONES DE LA BOLSA DE MADRID

	Antr.	Día 19
Interior 4 %		
F, de 50.000	78	
E, de 25.000	76 50	76
D, de 12.500	76 50	76
C, de 5.000	76 50	76
B, de 2.500	76 50	76
A, de 500	76 50	76
G y H, de 100 y 20	76	
Exterior 4 %		
F, de 24.000	98 85	
E, de 12.000	98 85	
D, de 6.000	98 85	
C, de 4.000	98 85	95
B, de 2.000	98 85	95
A, de 1.000	97	95
G y H, de 100 y 200	96	95
Amortizable 4 %		
E, de 25.000	88 25	
D, de 12.500	88 25	
C, de 5.000	87 75	87 25
B, de 2.500	87 75	
A, de 500	88 25	
Amort. 5 % 1906		
F, de 50.000	98 50	
E, de 25.000	98 50	
D, de 12.500	98 50	
C, de 5.000	98 50	
B, de 2.500	98 50	
A, de 500		
Amort. 5 % 1917		
F, de 50.000		
E, de 25.000		
D, de 12.000		
C, de 5.000		
B, de 2.500		
A, de 500		
Amort. 5 % 1926		
F, de 50.000	102 25	
E, de 25.000	102 25	
D, de 12.500	100 75	
C, de 5.000	99 75	99 25
B, de 2.500	99 75	99 25
A, de 500	99 75	99 25
Amort. 5 % 1927 1		
F, de 50.000	100	99 50
E, de 25.000	100	99 50
D, de 12.500	100	99 50
C, de 5.000	100	99 50
B, de 2.500	100	99 50
A, de 500	100	99 50
Amort. 5 % 1927 c.		
F, de 50.000	97 50	
E, de 25.000	97 50	
D, de 12.500	97 50	96
C, de 5.000	96 50	
B, de 2.500	96 50	96
A, de 500	96 50	
Amort. 3 % 1928		
H, de 250.000	78 85	
G, de 100.000	84 75	
F, de 50.000	83 75	
E, de 25.000	84 90	
D, de 12.500	84 90	80 25
C, de 5.000	81 25	80 25
B, de 2.500	81 25	80 25
A, de 500	81 25	80 25
Amort. 4 % 1928		
H, de 200.000	94	
G, de 80.000	93 50	
F, de 40.000	98	
E, de 20.000	98	
D, de 10.000	98	
C, de 4.000	96 50	
B, de 2.000	96 50	
A, de 400	96 50	96 50
Amort. 4 ½ % 1928		
F, de 50.000	99 50	
E, de 25.000	99 50	
D, de 12.500	99 50	
C, de 5.000	99	98 50
B, de 2.500	99	98 50
A, de 500	99	98 50
Amort. 5 % 1929		
F, de 50.000	102 50	
E, de 25.000	102 50	
D, de 12.500	102 50	
C, de 5.000	99 75	99 25
B, de 2.500	99 75	99 25
A, de 500	99 75	99 25
Bonos Oro		
A	273	
B	273	
f. c.		
f. p.		
Tesoros		
4 % abril 1935 A	101	
— — B	101	
5 % octubre A	102	
— — B	102	
5 % abril 1934 A	100 50	
— — B	100 50	
4 ½ % julio A	102 25	
— — B	102 25	
— noviembre A	104 70	
— B	104 70	
Deuda ferrov. 5 %		
Ferroviaria 5 % A	99 60	

	Antr.	Día 19
— B	99 60	
— C	99 60	
Ferrov. 4 ½ %		
4 ½ % 1928, A	100 25	
— B	100 25	98
— C	100 25	
4 ½ % 1929, A	99	
— B	99	
— C	99 50	
Ayuntamientos		
Madrid, 1868 3 %	117	117
Exprops. 1909 5 %	99	
D. y Obras 4 ½ %	19 50	
V. Mad. 1914 5 %	84	
— 1918 5 %	85	
Mej. Urb. 5 ½ %	95	
Subsuelo 5 ½ %	95 50	
— 1929	84	
Int. 1931, 5 ½ %	91 50	91
Ens. 1931, 5 ½ %	91 50	91
Con garantía		
Prensa, 6 %	84 75	
C. Emisiones, 5 %	98 25	
Hidrográficas, 5 %	96 75	
— 6 %	99 25	
H. Ebro 6 % 1930.	99	92
Trasatl. 5 ½ % m.	95 25	
Idem íd. íd. nov.	95 25	
Idem íd. 5 % 1926	98 50	97
Idem íd. 5 % 1928	91	
Turismo, 5 %	92	90
E. Tánger-Fez	103	
E. austríaco, 6 %	101 50	
Majzén A	107	
Cédulas		
Hip. 4 %	94 50	
— 5 %	100	98
— 5 ½ %	102 50	100
— 6 %	104	101

	Antr.	Día 19
C. Local, 6 %	98 50	
— 5 ½ %	93 50	92 50
Interprov. 5 %	98 50	
— 6 %	99 25	99
C. Local 6 % 1935	105 25	
— 5 ½ 1932	109	
Efec. Extranjeros		
E. argentino	103	
Marruecos	93 50	93 50
Céd. argentinas	1 50	
— Costa Rica	3 30 50	
Acciones		
Banco C. Local	90	
España	575	548
Exterior	30	
Hipotecario	334 50	
Central	84	
E. de Crédito	259	
H. Americano	190	
L. Quesada	200	
Previsores 25	75	
— 50	75	75
Río de la Plata	73	
Guadalquivir	108	
C. Flectra A	156	
— — B	164	
H. Española, C.	180	152
f. c.	180	
f. p.	177 50	
Chade, A, B, C	413	
Idem, f. c.		
Idem, f. p.		
Mengemor	147	
Alberche o. f. c.	56 75	48
Idem, f. p.	57	
Sevillana	86 50	
U. E. Madrileña	108	100
Telefónicas, pref.	108	107
Idem, ordinarias	125	110
Rif, portador	307	305
Idem, f. c.	307	305
Idem, f. p.	333	
Idem, nominativas	302	300

	Antr.	Día 19
Duro Felguera	40	
Idem, f. c.	40	
Idem, f. p.	36 75	
Guindos	190	
— f. c.	189	
Petróleos	140	130
Tabacos	240	
C. Naval, blancas	19	
Unión y Fénix	680	670
Andaluces	125 5	
M. Z. A.	119	113
Idem, f. c.	119	113
Idem, f. p.	142	
Metro Madrid	140 50	
Norte	136	127
Idem, f. c.	135	
Idem, f. p.	155	
Madril. Tranvías.	108 25	
Idem, f. c.	107 25	99
Idem, f. p.	107 50	
El Aguila	350	
A. Hornos	79	
Azucareras ordin.	34 50	
Idem, f. c.	35	
Idem, f. p.	35 25	
— Cédulas	90	
Españ. Petróleos.	26	24
Idem, f. c.	30 50	
Idem, f. p.	30 25	
Explosivos	573	555
Idem, f. c.	573	555
Idem, f. p.	647	
Idem en alza	661	
Idem en baja	612	
Obligaciones		
Alberche, 1930	103	
Idem, 1931	102	101
Gas Madrid 6 %.	108 50	
— — 5 ½ %.	106	
H. Española	103	
— serie D	100 25	
Chade 6 %	109 50	
— 5 ½ %	106 50	106
Sevillana 10.ª	103 50	
R. Levante 1934	102 75	
U. E. Madril. 5 %	100 25	100 25
— 6 % 1923	108 50	
Idem 1926 6 %	109	107
Idem 1930 6 %	104 50	
Idem 1934 6 %	107	
Telefónica 5 ½ %	102	298
Rif A 6 %	100	
— B 6 %	103 50	
— C 6 %	105 75	
S. Ponferrada 6 %	83 50	79
Norte, 1.ª	48	47
— 2.ª	44 25	
— 3.ª	43 75	
— 4.ª	41 50	
— 5.ª	41 50	
Alman.-Val. 3 %.	300 50	
Asturias, 3 % 1.ª	43 50	40
— 2.ª	43	
— 3.ª	43 50	
Alsasua, 4,50 %	58 75	
Huesca-Canf., 4 %	50	
Especiales, 6 %	83	
Pamplona, 3 %	43 35	
Prioridad B. 3 %.	45	
Valencianas, 5,50.	79	
Alicante 1.ª, 3 %.	188	180
5 % A (Ariza)	61 50	
4,50 % B	51 75	
4 % C	46 50	
4 % D	40	
4,50 % E	57	
5 % F	60	
6 % G	75 50	73 50
5,50 % H	67 50	
6 % I	78 75	73
5 % J	60	
C. Real-Bad.	68	
Córd.-Sevilla	190	
Metro 5 % A	99	
Idem 5 % B	98 50	
Idem 5,50 % C	102 50	102
M. Tranvías 6 ½.	111	
— — 5 ½ %	101	102
Azuc. sin estam.	80	80
— estam. 1912.	84	
— — 1931.	76	
Idem 5 ½ %	100	
— int. pref.	62 50	60
E. de Petró. 6 %.	94	93 50
Asturiana, 1919	101 50	
— 1920	103	
— 1926	93	
— 1929	97 50	92 50
Peñarroya, 6 %	88	
MONEDAS		
Francos máximo	48 45	48 45
— mínimo	48 35	48 35
— suizos, máx.	239 75	239 75
— mínimo	239 50	239 50
Belgas, máximo	124	124
— mínimo	123 50	123 50
Liras, máximo	59 30	59 30
— mínimo	59 10	59 10
Libras, máximo	36 30	36 30
— mínimo	36 20	36 20
Dólares, máximo	7 31	7 31
— mínimo	7 29	7 29
Marcos oro, máx.	2 96	2 96
— mínimo	2 94	2 94
Esc. port., máx.	33	33
— mínimo	32 60	32 60
P. argent., máx.		
— mínimo		
Florines, máximo	5	5
— mínimo	4 98	4 98
Cor. norue., máx.	1 83	1 83
— mínimo	1 81	1 81
Checas, máximo	30 80	30 80
— mínimo	30 60	30 60
Danesas, máximo	1 63	1 63
— mínimo	1 61	1 61
— suecas, máx.	1 88	1 88
— — mínimo	1 86	1 86

Cotizaciones de Barcelona

	Antr.	Día 19
Acciones		
Tranvías Bar. ord.	265 5	
"Metro"		
Ferroc. Orense		
Aguas Barna.	168	165 25
Cataluña de Gas.	106	105
Chade, A, B, C.	500	509
Hullera Española	39 75	
Hispano Colonial	306 5	297 5
Crédito y Docks	235 0	
Asland, ordin.	279	
— prefer.		
Cros	39	243
Petrolitos	285 0	245 0
Hispano-Suiza		
Indus. Agrícolas	285	
Maquinista terres.		
Tabacos Filipinas		426
Rif, portador	303 25	303 75
Alicante	121	112 75
Norte	136 50	125 50
Explosivos	572 50	552 50
Obligaciones		
Norte 3 % 1.ª	475 0	45
— — 2.ª	41	
— — 3.ª		
— — 4.ª		
— — 5.ª		
— esp. 6 %	80	
Valen. 5 ½ %	80	
Prior. Barna. 3 %	40	
Pamplona 3 %	39	375 0
Asturias 3 % 1.ª	40	
— — 2.ª	435 0	
— — 3.ª	435 0	
Segovia 3 %		
— 4 %	45	
Córd.-Sevilla 3 %.	41	
C. Real-Bad. 5 %	69 50	
Alsasua 4 ½ %	54	
H.-Canfranc 3 %.	49	47
M. Z. A. 3 % 1.ª	41 50	37
— — 2.ª	59	57
— — 3.ª	57	
— Ariza 5 ½	58 50	57
— E, 4 ½	48	
— F, 5	50	55
— G, 6	75	73
— H, 5 ½	67 50	
Almansa 4	48	
Trasatl. 6 % 1920		
— — 1922		
Chade 6 %		

Cotizaciones de Bilbao

	Antr.	Día 19
Acciones		
Banco de Bilbao.	1050	960
B. Urquijo V	161 5	
B. Vizcaya A	1010	945
F. c. La Robla	370	
Santander - Bilbao	150	100
F. c. Vascongados	775	
Electra Viesgo	340	300
H. Española	170	153
H. Ibérica	715 5	675
U. E. Vizcaína		
Chades	426	
Setolazar, nom.	60	
Rif, portador	347	294
Rif, nom.	344	

	Antr.	Día 19
Naviera Nervión	400	
Sota y Aznar	420	420
Altos Hornos	84	
Babcock Wilcox	320	
Basconia	1010	
Duro Felguera	36	
Euskalduna		
S. Mediterráneo	29	
Resinera	16	16
Explosivos	561	530
Norte	139	
Alicante	155	112
Interior 4 %	73	76

Cotizaciones de París

	Antr.	Día 18
Banque de Paris.	1095	1095
B. de l'Union	492	488
S. G. Electricité	1418	1409
Société Générale	1010	1011
Peñarroya	268	269
Riotinto	1616	1610
Wagon Lits	58	60
Et. Kuhlmann	631	628
E. et G. du Nord.	743	446
Senelle Maubeuge.		
Suez Nouveaux	18600	18475
Nord	1095	1072
C. T. de Portugal.	290	290
Madrid	20725	20725
Milán	12060	12060
Bruselas	25512	25512
Londres	7472	7474
Nueva York	1499	1498

Cotizaciones de Zurich

	Antr.	Día 19
Chade serie A-B-C	975	967
Serie D	190	189
Serie E	190 50	188
Bonos nuevos	42 25	42
Acc. Sevillanas	175	170
Donau Save Adria.	32 25	32 50
Italo-Argentina	130 50	129 50
Elektrobank	436	445
Motor Columbus	168	171
I. G. Chemie	440	440
Brown Bovery	123	123

Cotizaciones de Londres

	Antr.	Día 19
Pesetas	36 05	36 06
Francos	74 70	74 73
Dólares	4 98	4 98
Libs. canadienses.	4 98	4 98
Belgas	29 28	29 30
Francos suizos	15 10	15 10
Liras	62 12	62 12
Marcos	12 28	12 28
Coronas suecas	19 39	19 39
— danesas	22 40	22 40
— noruegas.	19 90	19 90
Chnes. austriacos.	26 25	26 25
Coronas checas	118 81	119
Marc. finlandeses.		
Escudos port.	110 15	110 15
Dracmas		
Lei	673	674
Pesos argentinos.	18 10	18 10
— uruguayos.	23	23

Notas informativas

La impresión del día es todavía de horizonte más cerrado que en la jornada anterior.

La Junta Sindical impone topes para toda clase de valores: en Fondos públicos no se puede operar por debajo de medio entero del cambio del día anterior; topes para Explosivos a 555; 113 Alicantes, 127 Nortes y 300 Rif portador.

A tono con estas disposiciones, apenas si se opera en esta sesión. Todo se reduce a comentar la actualidad política del día. ¿Cuál será el nuevo Gobierno?

* * *

El amortizable sin impuesto de 1927 se hace a 99,50. Para las demás clases, papel en toda la línea. La Deuda Interior viene de Barcelona, donde no existen esos topes, a 73,50 contra 76,50 en nuestra plaza el martes.

Papel en todas clases de valores municipales; Villas nuevas se ofrecen al cambio de 90.

Cédulas Hipotecarias al 6 por 100 tienen papel a 103 y dinero a 101; el 5,50 por 100, a 98,50, papel, y en las demás clases, oferta también sin casi contrapartida. No se opera en cédulas del Crédito Local por falta absoluta de demanda.

* * *

Banco de España se inscribe a 598, en baja de 27 duros con respecto al día anterior.

Había a primera hora tope para valores eléctricos, pero fueron retirados. Se opera en Hidroeléctrica Española a 152, en baja de más de veinte enteros; para Alberches hay papel a 46, y se hacen operaciones en Unión Eléctrica Madrileña a la par, y queda papel a este cambio. Telefónicas preferentes, 107 papel, y las ordinarias a 115,50 papel.

No se oye nada en Campsas, ni en Tabacos, ni en "Metros", por falta de contrapartida de dinero. Ofrecidos los Tranvías a la par.

* * *

En el sector de especulación, Explosivos llegan a inscribirse a 560, para cerrar a 555 operaciones, y quedan con dinero a 556 por 558 papel. Nortes, a 127, cambio tope, queda papel; Alicantes, a 113, cambio tope, y queda dinero a este precio. Para Rif portador queda papel a 305, con dinero también a 303.

Al efectuar sus compras, haga referencia a los anuncios leídos en EL DEBATE

Entierro de la víctima de unos sucesos

Ayer tarde, a las cuatro, se verificó el entierro del obrero Antonio Pérez Villarrubia, que resultó muerto a consecuencia de los sucesos acaecidos el lunes en la calle de Vicente Blasco Ibáñez, en una de las diversas manifestaciones que se celebraron en las inmediaciones de la Cárcel Modelo. A dicha hora se congregaron en el cementerio numerosos obreros, y acudieron representaciones de las organizaciones de la U. G. T. y comunistas, algunas con banderas.

El féretro fué sacado por varios compañeros y enterrado en el cementerio civil.

Acto seguido los concurrentes al acto desfilaron pacíficamente en grupos, que luego formaron una masa compacta. Al llegar a la plaza de Manuel Becerra se disolvieron.

En evitación de cualquier incidente, la Dirección de Seguridad montó un servicio intenso con fuerzas de Seguridad.

La concurrencia de España a la Exposición de París

Ha regresado de París el arquitecto de la Subsecretaría de Industria y Comercio, don Mariano Garrigues. Su viaje ha tenido por objeto informar, de acuerdo con la oficina comercial de España en aquella ciudad, acerca de la Exposición Internacional "Arte y técnica de la vida moderna", que ha de celebrarse en aquella capital en 1937.

Las impresiones y datos recogidos permitirán a la Dirección General de Comercio estudiar la posible concurrencia oficial de España a la citada Exposición.

Herido gravísimo por un ascensor

Francisco Silva Harinero, de diez y seis años, con domicilio en el paseo de Santa María de la Cabeza, 26, tuvo la desgracia de ser cogido, en las primeras horas de la tarde de ayer, entre el ascensor y la barandilla de la escalera de la casa número 80 de la calle de Velázquez.

Trasladado a la Casa de Socorro, los médicos de guardia calificaron su estado de gravísimo, pues tenía fractura de la base del cráneo. Fué conducido más tarde al Equipo Quirúrgico, donde quedó hospitalizado.

Para las obras del Pilar

Lista 408 de la suscripción abierta en Madrid.—Suma anterior: 514.227 pesetas. Nestor Feliú García, 5 pesetas; señorita María Gómez Luengo (segunda vez), 10; doña Antonia Amores, 30; Gonzalo Martínez Armero, 5; J. E. C., 5; en sufragio de mi padre y hermana, 10; Socorro Castellanos, 1; doña Ana Jordán, 10; Pilar García, 5; señorita Clotilde Gayoso, 25; señora de Cotorruelo, 25; Margarita Gómez Calera, 2; Micaela Oliveras, 5; don Vicente de Orovio y Larrosa, 1.000; don José Antonio Medina, 100; una familia, 6; doña Luisa Díaz Recarte, 50; una católica, 1; doña Carmen Casado, viuda de Igual, 15; una devota, 5. Total: 515.542 pesetas.

Continúa abierta la suscripción todos los días, de ocho a doce de la mañana, en la Colecturía de la parroquia de San Ginés, calle del Arenal, 13, y de cuatro a ocho de la tarde en el Secretariado del Pilar, Preciados, 23.

GRIPPE asma, bronquitis, tuberculosis. Cura radical por inhalación con PULMOZONOL
Venta J. Martín, E. Durán, Gayoso, H. Riesgo, F. Casas, Centro F. Nacional. FRASCO: 6,80.

TRANSMISIONES DE UNION RADIO
CURSO DE INFORMACION MUSICAL EN LA RESIDENCIA DE ESTUDIANTES
en colaboración de
UNION RADIO

Estos conciertos tendrán lugar los días 26 de febrero, 3-5-20-27 y 28 de marzo, 13 y 30 de abril y 13 y 18 de mayo

En el primer concierto, 26 del actual, a las diez y nueve horas, se ejecutará el siguiente

PROGRAMA
MUSICA ESPAÑOLA DE PIANO

a) Diferencias sobre el canto del caballero ..... Félix Antonio de Cabezón (1510-1566).
Tres sonatas..... P. Soler. Mateo Albéniz. Ferrer.
b) Dos sonatas de El Escorial..... Rodolfo Halffter.
Sonata ..... Ernesto Halffter.
c) Seis danzas españolas en suite..... Gustavo Pittaluga.
d) Homenaje a Paul Dukas (primera audición) ..... .
Fantasía caótica..... Manuel de Falla. Idem.

Al piano, LEOPOLDO QUEROL
EL PROGRAMA DE LOS SIGUIENTES CONCIERTOS SE ANUNCIARA OPORTUNAMENTE

Para esta serie de conciertos se abre una matrícula de 75 pesetas, limitada a trescientas inscripciones. Puede hacerse la inscripción en la Residencia de Estudiantes, Pinar, 21, o en

UNION RADIO
PI Y MARGALL, 10

La matrícula quedará cerrada el 25 de febrero.

FUERA DEL CUADRO

Amortizable 4 por 100, A, B, C, 96; Cédulas Crédito Local, 5 por 100, lotes, a 98,50; Bonos Exposición, a 99; Hidro-Chorro, a 101; Bonos Rif, 1933, a 105; Obligaciones Felgueras, 1906, a 87; Tranvía Este-Madrid, B, 94.

BOLSIN DE LA MAÑANA

Hoy no se celebró bolsín matutino.

COTIZACIONES DE BARCELONA

Bolsín de la mañana.—Nortes, 125. Alicantes, 111.25. Rif portador, 300. Explosivos, 548,75. Colonial, 29,25. Petrolitos, 23,75.

Bolsín de la tarde.—Nortes, 130,75; Alicantes, 107,50 dinero; Explosivos, 560; Rif portador, 303,75; Chade, 509.

BOLSA DE BERLIN

Continental Gummiwerke	168	
Chade Aktien A-C	296	
Gesfürel Aktien	129	1/2
A. E. G. Aktien	38	3/4
Farben Aktien	151	1/8
Harpener Aktien	115	
Deutsche Bank & Diskontoges	90	
Dresdener Bank	90	1/2
Reichsbank Aktien	186	1/2
Hapag Aktien	15	1/2
Siemens und Halske	174	5/8
Siemens Schuckert	130	1/2
Elektr. Licht & Kraft	134	1/2
Berliner Kraft & Licht	139	1/2

BOLSA DE MILAN

Navig. Gen. (Rubattino), 64; S. N. I. A. Viscosa, 376; Miniere Montecatini, 190 1/4; F. I. A. T., 376; Adriática, 152 3/4; Edison, 255; Soc. Idro-Elettr. Pien (S. I. P.), 49 1/4; Elettrica Valdarno, 151 1/2; Terni, 234; 3,50 por 100, Conversione, 70,12; Banca d'Italia, 1.475.

BOLSA DE BRUSELAS

Chade A-B-C, 9.475; Sofina, ordinario, 12.450; Barcelona Traction, 430; Brazilian Traction, 405; Banque de Bruxelles, 1.140; Banque Belgue pour l'Etranger, 737 1/2; Intertropical Comfina, 176; Angleur Athus 385; Priv. Union Miniére, 3.685; Cap. Union Miniére, 3.695; Gaz de Lisbonne, 478 3/4; Heliópolis, 1.512; Sidro, privilegiée, 552 1/2; Sidro, ordinario, 552 1/2; Asturienne des Mines, 248; Katanga, priv., 37.000; idem, ord., 36.250.

BOLSA DE LONDRES

Acciones: Chade, 11 1/2; Barcelona Traction, ord., 15; Brazilian Traction, 14 1/4; Hidro Electricas securities ord., 9 1/2; Mexican Ligth and power, ord., 5; idem íd. íd., pref., 6; Sidro, ord., 4; Primitiva Gaz of Baires, 14 3/4; Electrical Musical Industries, 27 3/8; Sofina, 1 3/4.

Obligaciones: Empréstito de Guerra, 5 por 100, 107; Consolidado inglés, 2,50 por 100, 85 1/4; Argentina, 4 por 100, Prescisión, 100; 5,50 por 100, Barcelona Traction, 63; United Kingdom and Argentine 1933 Convention Trust cert. C., 3 por 100, 81; Mexican Tramway, ord., 1/4; Whitehall Electric Investments, 25 1/2; Lautaro Nitrate, 7 por 100, pref., 7; Midland Bank, 94 1/4; City of Lond. Elect. Ligth, ord., 39; ídem íd. íd., 6 por 100, pref., 32; Imperial Chemical, ord., 39 7/8; ídem ídem, deferent., 9 5/8; ídem íd., 7 por 100, pref., 34 1/8; East Rand Consolidated, 13; idem Prop Mines, 64; Union Corporation, 8 3/4; Consolidated Main Reef, 3 27/32; Crown Mines, 13 7/16.

BOLSA DE NUEVA YORK

General Motors	59	7/8
U. S. Steels	65	
Electric Bond Co.	17	1/2
Radio Corporation	12	1/2
General Electric	41	1/2
Baltimore and Ohio	22	1/2
Allied Chemical	166	1/4
Pennsylvania Railroad	37	1/8
Anaconda Copper	36	1/8
American Tel. & Tel.	175	
Standard Oil N. Y.	59	1/4
National City Bank	35	7/8
Madrid	13,82	
París	6,6737	
Londres	4,99	
Zurich	33,01	
Berlín	40,63	
Amsterdam	68,60	
Buenos Aires	27,50	

BOLSA DE METALES DE LONDRES

Cobre disponible	35	3/4
A tres meses	36	1/8
Estaño disponible	207	5/8
A tres meses	200	9/16
Plomo disponible	16	7/16
A tres meses	16	1/2
Cinc disponible	15	5/16
A tres meses	15	9/16
Plata disponible	20	1/16
A tres meses	19	7/8

VALORES COTIZADOS A MAS DE UN CAMBIO

Alicantes, a 116, 114 y 113 cont

EL PAPEL SOCIAL DEL MEDICO

Basta repasar la historia de la Medicina para darse exacta cuenta de la enorme diferencia que existe entre el médico más inteligente y documentado del siglo XVIII y comienzos del XIX y ir más lejos, y el actual. Corresponde el primero a una época en la que la Medicina es sólo ilusión e ignorancia. No se conocen ni diagnostican las enfermedades más comunes, porque nada se sabe de las lesiones orgánicas que las producen, ni de los medios de exploración más elementales. En cuanto al tratamiento, sólo unos cuantos remedios sintomáticos que calmaban la fiebre, hacían dormir o evacuaban el intestino; y aparte de la quinina y el mercurio, para combatir el paludismo y la sífilis, el médico estaba totalmente desarmado. Es, en último término, la época muy prolongada de la Medicina absolutamente individualista, para la que el único objetivo era el enfermo. Entre el médico de entonces y el de hoy no hay nada de común, ni se entienden en los mismos términos, ni tienen las mismas preocupaciones e inquietudes, ni las mismas responsabilidades. Y, sin embargo, aquellos médicos que apenas podían establecer concretamente un diagnóstico o un pronóstico, que no podían curar, y que sólo daban en las reacciones naturales del organismo, inspiraban confianza, hablaban como oráculos y se les escuchaba y respetaba. A pesar de sus fracasos, nada les reprochaba. ¡Gran poder de esperanza e ilusión que ejerce el médico sobre el enfermo en todo tiempo!

El papel social del médico, comienza cuando aprende a enjuiciar las enfermedades, a aplicar los métodos de exploración, a practicar autopsias que le iluminan y documentan para el futuro, a desentrañar el origen y motivo de los males hasta entonces ocultos, y, sobre todo, desde que domina el arte de curar médica o quirúrgicamente. Este médico ya puede prestar grandes servicios a sus semejantes. Ante la enfermedad, deja de ser espectador para convertirse en actor. Pero esta función social es aún limitada y reducida; no se ocupa más que del enfermo o, en todo caso, de evitar la propagación de la enfermedad, y esto es muy poco. Hay que llegar a Pasteur, para que adquiera todo su apogeo la verdadera medicina profiláctica, a base del conocimiento de la infección, del aislamiento, de la desinfección y de la vacunación.

Desde entonces es cada vez más amplio el campo de la Higiene Pública y de la Medicina Social, que teniendo como principal protagonista al médico, requiere una compleja organización con la asistencia de las más variadas especializaciones y asesoramientos y colaboraciones directas de todos los ramos del arte y de la ciencia; que precisa un apoyo económico decisivo y una propaganda que llegue directamente al público, instruyéndole y educándole. Necesita de la autoridad y control del Estado, y por ello, hoy, todas las naciones civilizadas que se precian de su cultura sanitaria, tienen un ministerio de Sanidad, al que prestan un apoyo decidido. El médico es entonces el colaborador eficaz del Estado en defensa de la Sanidad Pública; misión difícil, sobre todo en su organización inicial. Por ello dice recientemente Rist que el médico tiene que ser un colaborador privilegiado, con libertad de movimientos y de decisión, autonomía e independencia, sin cuyas condiciones no podría ser una realidad la misión esencial de la medicina. Una medicina que no fuera una profesión liberal, entrara en una rutina burocrática, dejaría de progresar, sería tímida, vacilante y retrógrada, huiría de las responsabilidades, no inspiraría confianza, y sin esto no hay medicina. Piensen en los paladines entusiastas del Seguro de Enfermedad. Y piensen, además, que hay quien define al médico como «un hombre que, en el ejercicio de su profesión, no admite más órdenes que las de su conciencia».

La verdadera función social del médico, está en considerar al enfermo en relación con la sociedad por mediación de la familia, con su medio ambiente, con su profesión. Su papel social será preventir y curar la enfermedad, evitar el contagio, y restituir al enfermo a sus obligaciones, aumentando, a ser posible, sus perspectivas de actividad y utilidad social; aconsejar el cambio de profesión, y orientarla en el adolescente enfermo, dando consejos no sólo para su salud física, sino también para su moral viendo en el niño enfermo de hoy al hombre de mañana. Esto es un arte, y por ello la Ciencia y el Arte se unen y se completan en medicina.

Podemos decir que hoy la medicina individual, prácticamente ha desaparecido. Es la medicina social la que nos plantea problemas que a diario tenemos que resolver cualesquiera que sean nuestras opiniones filosóficas, religiosas o políticas, teniendo como objetivo inmediato la familia; y hacer lo contrario será una labor destructora y eminentemente antisocial. Todo enfermo se debe a una familia que es su razón de ser, y fuera de la cual no es más que una abstracción, un caso, un número, como dice Rist. Familia feliz o desgraciada, unida o destrozada, pero cuyas circunstancias en relación con el enfermo no puede ignorar el médico para orientar una actuación médico-social útil, porque cada enfermo requiere un estudio individual con arreglo a todas estas circunstancias de su vida que nosotros tenemos que tamizar e interpretar a través de nuestros propios sentimientos, de nuestro corazón, y de nuestro buen sentido.

Para ayudar al médico en su función social, existen instituciones públicas y privadas, útiles con todos sus defectos, en las que él tiene que colaborar evitando abusos y complacencias que redundan en perjuicio del verdadero enfermo; olvidando siempre el interés individual mal entendido, por el colectivo, que es el individual bien orientado. Grande es el poder actual del médico en su lucha contra el dolor, y a pesar de ello ¡cuantos enfermos incurables, y cuantas muertes prematuras! ¡Cuantos enfermos llegan tarde en busca del remedio salvador! ¡Cuantos hábilmente embaucados por el charlatanismo pseudocientífico! Defecto, sin duda, de nuestra errónea organización de la Sanidad social, y de la insuficiente y lamentable incultura popular.

El papel social del médico, es hoy en día insospechado, pero requiere un estudio y un aprendizaje, y sobre todo, una especial disposición del espíritu, y una sublime orientación del sentimiento y exaltación de la bondad. Se puede ser un clínico eminente, y carecer del más elemental sentido social. En este sentido creo yo sinceramente que hay que educar a la juventud médica en nuestras Facultades, en nuestros Hospitales y Dispensarios, alejándoles de las luchas políticas criminalmente fratricidas que envenenan su alma, y embotan su sentimiento, y coartan su actividad, haciéndoles comprender junto al lecho del dolor, y en el propio quirófano frío e impersonal, que aquél caso, aquél sujeto que padece, tiene una doble personalidad; una, exclusivamente médica, pero otra humana, social; si se quiere familiar; y que la finalidad de nuestra intervención es salvar no una, sino las dos personalidades: el individuo y la familia. Quien aprenda estos hábitos no los olvidará jamás, y ello le compensará de muchas amarguras. Y es solamente entonces cuando tanto el corazón como el espíritu llegan a comprender que no hay más bella profesión que la de médico.

Dr. César FRNANDEZ-RUIZ

Más juventudes católicas disueltas en el Reich

PARIS, 19.—Comunican de Berlín que el ministro del Interior del Reich ha ordenado la disolución de varias Asociaciones católicas juveniles de Bade.

Por otra parte, se ha prohibido cualquier actividad al aire libre, tales como deportes, ejercicios, paseos colectivos, etc., a todas las organizaciones de las juventudes que no sean nacionalsocialistas.

Los intereses británicos en Abisinia

ROMA, 19.—El "Giornale d'Italia" publica, sin comentarios pero con el aspecto de información sensacional, extractos del informe de la Comisión interministerial británica, Comisión que fué encargada en la pasada primavera de estudiar los intereses británicos en Abisinia.

El periódico reproduce en grandes caracteres las frases con las que se concluye dicho informe, especialmente: "No existen en Abisinia intereses de orden vital ingleses suficientemente importantes para imponer al Gobierno de Su Majestad una resistencia a la conquista de Abisinia por Italia".

A continuación, el diario subraya el hecho de que el informe considera que Italia en los comienzos del asunto de Abisinia hizo una gestión cerca del Gobierno inglés con el fin de cambiar impresiones referentes a los respectivos intereses en Abisinia de los dos Gobiernos con el fin de buscar la posibilidad de un desenvolvimiento de estos intereses de los dos países en forma mutua y armoniosa.

Según el informe, el señor Vitetti, consejero en la Embajada de Italia en Londres, dió a conocer durante esta gestión "el acuerdo negociado secretamente en los comienzos de enero de 1935 entre Francia e Italia referente a Abisinia".

Examinado la eventualidad de la absorción total o parcial de Etiopía, desde el punto de vista de los intereses británicos, el informe concluye: primero, Italia hará todo lo posible para asegurarse el control de Abisinia; segundo, el control italiano sobre Abisinia sería bajo ciertos aspectos ventajoso para Inglaterra; tercero, la Abisinia independiente es preferible a la Abisinia italiana, desde el punto de vista de la defensa imperial, pero que la amenaza para los intereses ingleses parece actualmente alejada, dada la imposibilidad de que sea desencadenada una guerra; cuarto, Inglaterra debería asegurarse el control sobre la región del lago Tana en el caso de que desapareciese Abisinia.

MADRILEÑA

—Qué se cuenta usted, señor Matías.

—Hombre, que vamos tirando como se puede, a pesar de que se ha puesto el "deporte" de comer y dormir bajo techo más difícil que la subida al Himalaya con bronquitis crónica. Pero, con to y con eso, se defiende uno hasta ahora.

—Me han dicho que traspasó usted la taberna. Le "dolería" a usted el "despegue" al cabo de tantos años con el negocio.

—Me "dolió" más que si me hubieran extraído dos molares sin anestesia: casi, casi lloré cuando le di las llaves al nuevo dueño; eran veinticinco años en la "tasca" y se había uno ya encariñao con ella; pero no sacaba ni pa fumar y el "coci". Otros tiempos y otro estilo en to. Ahora, ya sabes; lo que priva: los "tupis" con periódicos a la puerta, y la "radio" y la mar de alumbrao, y las cafeteras esas tan grandes y tan complicás, que parecen talmente uno de esos "chismes" que usan los médicos pa las operaciones en que te cortan uno de los cuatro remos, o te abren en canal. Claro que, a mi juicio, los "tupis" resultan cosa de extranjis, de América o de ande sea, quiero decir, que no tién el alma castiza y popular verdad de las antiguas tabernas; pero el pueblo prefiere el "tupi" o el "bar", de esto no hay duda, y por eso las tabernas viven tan malamente (las que aún quedan) y el negocio es ruinoso.

—Lo que usted ha dicho: otros tiempos. Y en cuanto al «alma castiza», también casi se ha borrao...; es otra cosa que está sucumbiendo ante lo moderno.

—¿Sucumbiendo? ¡Dala por «sucumbida"! Nos ha dado por lo fino y por lo suave, y por lo de hablar con palabras escogías y raras (al decir «nos ha dao" me refiera al pueblo), y resulta que eso es a costa de haber perdío el estilo propio y una porción de cosas relacionás con aquel estilo, por ejemplo, y entre ellas, las «agallas».

—Más bien es que también las «agallas» son ahora de otro estilo.

—¡Puede! Pero da la casualidad de que así, afinás y modernizás, no se las ve por ninguna parte...

—Veo, señor Matías, que no «entra» usted por lo presente, y sobre to por lo fino...

—Te voy a decir, Pascual. Yo «entro» por unas cosas de ahora, y... me quedo «a la puerta» respetive a otras.

—En lo fino «se queda usted a la puerta», ¿no?

—Tampoco. Digo que estás errao, porque aunque esté mal que yo lo diga, es uno un hombre con criterio y con luces, en lo que cabe, y por las mencionadas luces o alumbrao intelectual y por lo del criterio, comprendo que está bien que el pueblo tenga ca día más educación y aprenda más cosas, aunque ni con la educación ni con saber más cosas que sabía antes, come y vive mejor, sino que al revés. Pero una cosa es que haya educación, en lo que cabe, y otra lo que pasa ahora, que te encuentres tantos chalaos y chalás, hijos del pueblo tos (y a mucha honra digo yo, que lo soy como ellos), emperraos en hablar y en pensar y hasta... en escupir, imitando a los hombres y a las mujeres pertenecientes a otras clases sociales: u sea, a eso que se llama la burguesía y la aristocracia. Por esto último es por lo que no «entro» ni aunque me empujen; por esto, no, Pascual, ¡ni aunque me aspen! El pueblo tuvo siempre «lo suyo», y esto... no es suyo, es postizo, es ¡mentira! Es más todavía: es borrarle su alma, según decíamos antes, y quitarle su rudeza franca y bravía pa dejarle al cabo en el mismo sitio, u sea, abajo con su pobreza, sus afanes y su ignorancia, esta última la misma de siempre detrás del «barnizao", na más que "barnizao" de cultura barata...

—¡Camará, señor Matías; pega usted en "directo"!

—Hombre, no; hablo porque me has tirao de la lengua y diciendo la verdad a secas. Y tú mismo, con pertenecer a estos tiempos y vivirlos, como es natural, ¡pa mí que piensas: el señor Matías se trae una dialéctica blindá, y lo que expone lo tié que suscribir, aunque no quiera, tó hombre que no sea un solípedo en la libertad!

—Lo pienso, sí, señor. Estoy en que ha disertao usted de una manera lo que se dice "bomba". Y más que ná, en lo tocante a la manía de lo fino que nos ha entrao a los proletarios, junto con una especie de vergüenza de serlo y todavía más, de parecerlo.

—¡Ahí le duele! Con eso es con lo que no transijo. Y antes de irme, que ya no puedo entretenerme más, te referiré lo que a propósito de lo que venimos hablando, de lo de esos ilusos que les da por lo "finolis", creyendo que así dejan de ser lo que son y lo que debía enorgullecerlos ser, en lugar de avergonzarlos; lo que a propósito de esto, repito, me ocurrió hace poco con un "soñador" del necio estilo. Yo ando ahora trabajando en la compra y venta de materiales de derribos, y resulta que una mañana me encontré en Chamberí, a primera hora, a una trapera que había sido vecina en tiempos. Nos saludamos, recordamos aquellos tiempos y la pobre mujer me contó que estaban en las últimas, que tenía un hijo "parao" y que si yo podía colocárselo. Hice así y la dije: "Se hará lo que se pueda; dígale al chico que mañana por la tarde, a las seis, vaya a verme a la taberna del "Torrero", en la calle de la Esgrima, al lao de Mesón de Paredes". Nos despedimos; la mujer la mar de agradecida y yo pensando la manera de colocarle al chico.

—Y el chico no fué...

—¡Ca! Si que fué y a la hora señalá. ¡Claro! Por cierto que si no se acerca y me dice: «Soy el hijo de la señora Paca», lo que menos me figuro es que se trataba del vástago de la mencionada señora.

—¿Y por qué?

—Hombre, porque iba el vástago, tirao de gabardina y peinao como los señoritos, y casi, casi, como uno de esos pollancos que estudian y tienen un papá diputao o cuentacorrentista; pollancos a los cuales sabes se les llaman «peras». Bueno: pues, una vez que se me pasó el asombro, le ofrecí trabajo, diciéndoie que quería servir a su madre, que por lo visto estaba pasando las «morás» y me pareció que debía convidar al «pollo». Llamé y pedí dos chuletas asás, medio frasco de vino, queso manchego y unas «magdalenas».

—Se «hincharía» el «pollo»!

—El queso casi ni llegué a "verlo", porque apenas lo puso el "medidor" sobre la mesa, no quedó más que la corteza. Pero, no fué eso lo más "grande", sino lo que ocurrió con las chuletas. Yo, la verdad, hice así, y sin fijarme, cogí una de las dos, y tampoco me fijé, al pronto, en la cara que puso el chaval. Pero va y me dice, muy redicho: "Perdone usted, señor Matías, que le diga una cosa".

—"¡Hombre, lo que tú quieras, muchacho", le contesté riendo y con tó el afecto del mundo. "Pues verá usted, repuso serio, se trata de una observación: que de las dos chuletas ha cogido usted la más grande, y eso... no suele hacerse, no se debe hacer, está feo."

—Se quedaría usted...

—¡Hombre! ¡"Atornillao" en el banco y con la boca abierta... como cuando tié uno anginas y le mira a uno el médico la garganta! Me dieron ganas de darle un "cate" y echarlo al arroyo de una patá ande la espalda se llama de otro modo, pero me acordé de su madre, de la trapera, tan desgraciá y necesitá la pobre mujer, y en lugar de "darle lo suyo" le dije: "Oye, tú, vamos a ver, ¿te ha parecido mal que de las dos chuletas haya yo cogido la más grande? Bueno. ¿Y cuál hubieras cogido tú?" "La más pequeña", contestó. "¡Pues ahí la tienes, so "pasmao"!", exclamé.

—¡Colosal!...

—¡Estos "finolis" de ahora!... Adiós, Pascual. ¡Salud!

Curro VARGAS

INVERSION DE CAPITAL ABSOLUTA GARANTIA

Importante Sociedad comercial establecida en Madrid cerca veinte años aceptaría imposiciones de capital a partir de 1.000 pesetas. Intereses y beneficios mínimos garantizados 10 por 100 anual.

Para detalles, escribid:

CAPITAL. Publicidad "Alor". Carmen, 36 Madrid.

Ante el segundo partido España-Alemania

La selección española se entrenó ayer en Montjuich. La próxima jornada de Segunda División y Copa de España

BETE VENCIO A MIRO POR PUNTOS EN BARCELONA

Football

El equipo español

BARCELONA, 19.—Esta mañana llegó de Vitoria el seleccionador, señor García Salazar.

A preguntas de los periodistas dijo que desde hace días tenía formado el siguiente equipo para luchar contra Alemania:

Zamora, Zabalo—Quincoces (?), Argemí — Muguerza — Lecue, Ventolrá — Luis Regueiro—Lángara—Iraragorri—Emilín.

Pero las lesiones—dijo—que por lo visto se han convertido en mi pesadilla han truncado mis planes una vez más. Esto demuestra que es muy conveniente el criterio que sustento de la formación de un equipo nacional B, que podría celebrar igual número de partidos nacionales que la selección titular, y de esta forma se podría en casos como ahora contar con jugadores de indiscutible capacidad para jugar en la selección nacional. El equipo que había formado en un principio sufrirá, pues, algunas modificaciones en lo que hace referencia al puesto de Quincoces, que podría ocupar Ciriaco o Aedo, formando pareja con Zabalo; línea media: Argemí y Muguerza, quedando por designar otro medio, cuyos candidatos son Pedro Regueiro y Bertoli. En la portería de nuestra selección actuará nuevamente Ricardo Zamora. De la delantera no hay que hablar, será la misma que actuó contra Austria.

Entrenamiento de los seleccionados

BARCELONA, 19.—Esta tarde se celebró en el Stádium de Montjuich un partido de entrenamiento de la selección española, que jugará contra Alemania. Se alineó así:

Zamora, Ciriaco—Zabalo, Argemí — Muguerza—P. Regueiro, Ventolrá— L. Regueiro—Lángara—Iraragorri — Emilín.

La selección contraria la formaban: Blasco, Areso—Aedo, Bandrín—Solé—Pedro', Torredefiot — Raich—Vergara — Fernández—Bosch.

En el primer tiempo no se marcó ningún tanto, y en el segundo, Vergara consiguió dos "goals". La selección nacional marcó otros dos, por jugadas desgraciadas de Bandrín, unas de ellas motivada por un "penalty" de Iraragorri y otra al meter él mismo el balón en su portería. Destacó Solé, muy superior a Muguerza. En el segundo tiempo los porteros cambiaron de equipo y Lecuona sustituyó a Pedrol.

García Salazar ha dicho que no tendrá designado el equipo hasta mañana, pues esta noche tiene que celebrar una conferencia con Madrid para enterarse del estado de Lecue.

Impresiones

Como se ve por las anteriores informaciones, no acaba de formarse el equipo español que jugará el domingo en Barcelona, porque, por lo visto, no es ni siquiera el que se alineó en el primer tiempo. No somos partidarios de que se dé el equipo con muchos días de anticipación, pero tampoco el que se forme a última hora; ni tan temprano ni tan tarde, sino el término medio. Ayer, por ejemplo, ya debió estar constituído, sobre todo porque estaba previsto un entrenamiento. Debido entrenamiento del equipo y no simplemente de los seleccionados, porque para esto hubiera sido preferible un partido de probables y posibles, claro está, no para el miércoles, sino muchos días antes, el domingo lo más tarde.

Subsiste el problema de los medios. ¿Actuará definitivamente Pedro Regueiro de medio izquierda? ¿Y Zabalo, de defensa por el mismo lado?

De defensa derecha está bien Ciriaco. Así como contra Austria era preferible Zabalo, por forma y por las características del ataque contrario, en esta ocasión y por las últimas razones es más ventajoso el defensa madrileño.

El ataque se mantiene íntegro. ¿No está Lángara en baja forma?

Por la lista de los seleccionados, la realidad es que el equipo que puede formarse no es muy potente. Casi casi el mismo valor que el que jugó contra Austria. Menos mal que el equipo alemán es inferior al austríaco, de modo que con un poco de esfuerzo se les debe ganar. Dureza, resistencia y juego de extremos, tal es su secreto. Y con estos datos no es difícil dar con el equipo más apropiado. Si hace falta, suponemos que el seleccionador incluirá aún a algún jugador, aunque no figura en la lista primitiva de su "carnet". En todo caso celebraremos un acierto en la selección definitiva y que, en último término, el equipo que salga responda como otras veces.

Los próximos partidos

El domingo se jugarán los siguientes partidos:

CAMPEONATO DE LA LIGA

Segunda División

Club Celta-Zaragoza D.
Gerona F. C.-Murcia F. C.
Jerez F. C.-Arenas Club.

COPA DE ESPAÑA

Baracaldo F. C.-Erandio F. C.
C. D. Coruña-Lemos.
Donostia F. C.-**Unión de Irún.**
Elche F. C.-Cartagena F. C.
Gimnástico F. C.-Levante F. C.
Granollers F. C.-C. D. Júpiter.
Malacitano F. C.-Recreativo Granada.
C. D. Nacional-Valladolid D.
Rácing Córdoba-**Mirandilla F. C.**
C. E. Sabadell-F. C. Badalona.
Spórting de Gijón-U. D. Salamanca.
Stádium Avilesino-Unión de Vigo.

Todos los partidos se jugarán en los campos de los Clubs citados en primer lugar. Los nombres en negritas son los favoritos; cuando aparecen con los mismos caracteres quiere decir que lo más probable es un empate.

Equipo portugués contra Alemania

LISBOA, 19.—Se ha hecho pública la lista de jugadores seleccionados para el partido con Alemania del jueves día 27. El equipo elegido es el siguiente:

Reyes (Oporto), Simoes (Belleneses)—Gustavo (Bemfica), Albino (Bemfica)—Ruiz de Aranjo (Lisboa), Pereira (Oporto), Mourao (Lisboa) — Pireza (Oporto) — Soeiro (Lisboa) — Pinga (Oporto)—Núñez (Oporto).

La Copa de Inglaterra

LONDRES, 19.—Se han celebrado dos partidos de desempate de la Copa de Inglaterra, con los siguientes resultados:

Arsenal-Newcastle	3—0
Chelsea-Fulham	0—0

Campeonato inglés

DERBY, 19.—Resultados de los partidos jugados esta tarde correspondientes al campeonato inglés:

Derby-Sheffield Wednesday	3—1
West Bromwich-Leeds	3—2
Sunderland-Grimsby	3—1
Huddersfield-Middlesbrough	4—1
Manchester City-Blackburn	2—0
Preston N. E.-Stoke	1—1

Pugilato

Anoche en Barcelona

BARCELONA, 20.—En el local "Nuevo Mundo" se celebró una velada de boxeo, con los siguientes resultados:

A seis "rounds", MUNTANE vence por puntos a Boira en un combate regular.

A seis asaltos, JOHNSON vence por puntos a Arias II.

En seis asaltos, el marroquí BENTAHAR venció a los puntos al aragonés Guillén (pesos medios).

En 10 asaltos contendieron ISASTI contra el asturiano Baysal. En el cuarto asalto Baysal abandonó con una gran hemorragia en la nariz. El combate fué duro e igualado.

El último combate se celebró entre los pesos ligeros BETE ("challenger") al campeonato de España, y Miró, que recientemente ha regresado de América. Fué un combate muy espectacular y reñido. Se dió la victoria por ligera puntuación a Beté.

Gastañaga-Carnera

NUEVA YORK, 19.—El próximo combate a diez asaltos entre Primo Carnera e Isidoro Gastañaga tendrá lugar el 6 de marzo en el Madison Square Garden.—**United Press.**

Concurso de esquís

Slalom y descenso de Peñalara

El próximo domingo, día 23, tendrán lugar en la Sierra del Guadarrama, zona del Puerto de Navacerrada, las pruebas de slalom y descenso segundas categorías (varones) de la Sociedad Española de Alpinismo Peñalara. Las inscripciones pueden hacerse hasta el mismo domingo en el "chalet" social del Puerto y la salida será a las once de la mañana, previo sorteo de los participantes.

Gimnasia

La Gran Semana de la S. G. E.

Se celebró la segunda reunión de la Gran Semana de Gimnasia con mayor asistencia de público que en el pasado lunes.

Destacó por sus brillantes ejercicios los atletas del colegio alemán, sobre todo en los saltos de potro con trampolín, que fueron muy ovacionados, particularmente su profesor Eli.

Posteriormente actuaron las niñas de la Gimnástica, y las señoritas, que fueron aplaudidas con entusiasmo.

Los adultos de la Sociedad organizadora, demostraron una vez más el perfecto entrenamiento que han realizado, con objeto de alcanzar el título de campeones de España que se disputarán con los equipos ya conocidos. Sigue destacándose sobre sus compañeros el atleta Cueto, Alegre y Merchante.

Juegos Olímpicos

Cartas, telegramas, telefonemas, etc.

BERLIN, 19.—Los Juegos Olímpicos de Invierno de Garmisch-Partenkirchen han obligado a la administración de Correos a realizar una enorme labor.

Desde hace un año se había trabajado en la instalación de los dispositivos técnicos que se estimaron necesarios. Del 6 al 16 de febrero se han celebrado 5.000 conferencias telefónicas, en las que se ha establecido la comunicación a mano, y 26.000 con aparato automático.

Además han sido cursados 14.000 telegramas, 400 telefotos, 3.500.000 cartas, tarjetas. etc., y 1.800.000 recibidas.

Sociedades

Club Alpino Español

La Directiva de este Club, pone en conocimiento de los socios, que deseen pasar las fiestas de Carnaval en la Sierra, se sirvan proveerse de los correspondientes vales de camas, en sus oficinas de Mayor, 6 y se abstengan de acudir directamente a la Sierra, pues pudieran encontrarse sin alojamiento.

Excursionismo

Peñalara a Navacerrada

La S. E. A. Peñalara, para presenciar sus pruebas del domingo y verificar entrenamientos con vistas al campeonato de España, celebrará dos excursiones al puerto de Navacerrada, saliendo de Madrid el sábado, a las nueve de la noche, una de las expediciones, y la otra el domingo, a las ocho de la mañana. Inscripciones en el domicilio social.

Ping pong

Barna en Madrid

La exhibición del campeón del mundo Barna, que fué aplazada a causa de la muerte de su madre, jugará por fin el día 2 de marzo, a las siete de la tarde, en la calle de Barceló, contra los cinco mejores jugadores de Madrid.

Gestión inglesa en Tokio

El embajador británico habló de las relaciones rusojaponesas y de la Conferencia Naval

TOKIO, 19.—En relación con el conflicto fronterizo niposoviético y con la nueva tensión de las relaciones entre los dos países, el embajador británico señor Bleve ha visitado al viceministro de Negocios Extranjeros, Shigemitsu, para informarse del estado actual de las cuestiones pendientes entre los dos Estados.

El señor Shigemitsu le respondió que el Gobierno japonés tiene la intención de resolver el problema por medio del trabajo de una Comisión de frontera y de una Comisión de demarcación de la frontera del este, sin solicitar la intervención de un tercero.

Si los soviets aprobasen estas dos proposiciones, se daría un pase importante hacia un apaciguamiento general de la situación.

Seguidamente se celebró un cambio de impresiones acerca de las cuestiones chinas y de las tendencias de la Conferencia de las cuatro Potencias de Londres.

En los círculos políticos se atribuye mucha importancia a esta entrevista en lo que se refiere a las relaciones rusojaponesas y de las negociaciones del señor Litvinoff en Londres con motivo del viaje que hizo para asistir a los funerales de Jorge V.

* * *

TOKIO, 19.—De la Agencia Domei. El portavoz del ministerio de Negocios Extranjeros ha declarado a los periodistas que el señor Ota, embajador del Japón en Moscú, recordó el 14 de enero último al señor Stomoniakov, comisario del pueblo adjunto de Negocios Extranjeros, que las fronteras entre Manchuria y la U. R. S. S. y Corea no están claramente determinadas.

En la misma entrevista, el embajador nipón subrayó el hecho de que la frontera entre Rusia y Corea no está determinada más que por diez pontones fronterizos, cuando debería estar delimitada por treinta y cinco, colocados a una distancia de 18 kilómetros unos de otros.

El portavoz añadió que el artículo 7 del tratado de Peiping y el artículo 3 del acuerdo de Mukden, prevén una nueva demarcación de fronteras.

China y Japón

PEKIN, 19.—Continúan las negociaciones chinojaponesas. Noticias de origen chino anuncian la posibilidad de que el Gobierno autónomo de Hopei sea disuelto si el Consejo político de Hopei y Chachar realiza una independencia completa para con Nankín.

Los observadores extranjeros creen que el Gobierno chino está dispuesto a hacer concesiones de importancia si es abolido el Gobierno autónomo del Hopei oriental.

Propaganda escandinava en París

PARIS, 19.—Durante el mes de marzo escandinavo de París, la estación Radio París comenzará una serie de emisiones radiofónicas tituladas "horas escandinavas", que estarán consagradas a conferencias sobre la literatura y la historia de los países de la Europa septentrional.

Esta serie de conferencia será inaugurada por el marqués de Saint Pierre, quien hablará de las relaciones históricas entre Francia y Escandinavia, desde la época de los normandos.

Incendio en Bruselas

BRUSELAS, 19.—Esta tarde se produjo un violentísimo incendio en la papelería de Genval. Rápidamente acudieron los bomberos, pero, a pesar de sus esfuerzos, las llamas han causado enormes daños materiales, que se evalúan en varios millones de francos.

Parece que no será repuesto el Ayuntamiento del 12 de abril

El Frente Popular quiere nombrar otra Comisión Gestora. Quiere evitarse el equilibrio de las fuerzas de derecha y de izquierda

Pese a la pasada campaña de la Prensa de izquierdas y a los mismos programas electorales, parece seguro que el Ayuntamiento del 12 de abril de 1931 no será repuesto.

El nuevo Gobierno lo sustituirá por otra Comisión gestora. Así nos lo aseguraban ayer hombres bien situados en la izquierda. Por si fuera poco, indicios casi decisivos abonan este pronóstico.

Fallos de la democracia

Primera dificultad: la fuerza de las derechas. De los 33 concejales "exhumables", 14 son de derechas, todos conocedores del Ayuntamiento y algunos de ellos, como los señores Madariaga, Regúlez, Cort y Layús, verdaderos especialistas de la administración municipal madrileña. En la última época del pasado Ayuntamiento habían llegado a una verdadera división del trabajo que impedía las arbitrariedades socialistas. Frente a los concejales de derecha sólo hay la cohesión de la minoría socialista.

Como algunos miembros de la coalición republicano-socialista de abril de 1931 han pasado al bloque contrarrevolucionario (el señor Salazar Alonso, y otros menos caracterizados), la nivelación de las fuerzas en el salón de sesiones sería semejante a la que se adivina en el próximo Parlamento.

Largo Caballero contra Saborit

Segunda dificultad grave: la división interna de los socialistas. En el Ayuntamiento predominaba la tendencia socialista de Besteiro, encarnada en Muiño y Saborit, y enemiga acérrima de la revolucionaria de Largo Caballero.

Saborit, jefe y alma de los eficacísimos trabajos socialistas en el Ayuntamiento de Madrid, está sometido a expediente por la Agrupación Socialista Madrileña. El partido lo proclamó en sus periódicos. Se le quiere expulsar del partido mismo por su conducta en octubre de 1934.

Muiño, menos preparado y más audaz que Saborit, fué el brazo ejecutor de éste cuando en las empresas municipales—*era delegado de vías y obras*—se cruzaba una valla jurídica. Muiño fué el autor de todas las demasías e irregularidades cometidas en la Casa de Campo. Saborit, por el contrario, sólo salía de su despacho para visitar los grupos escolares del Ayuntamiento, viveros de marxismo. Dentro de la casa, cultivaba la política financiera y las relaciones del Municipio con las grandes Compañías.

Saborit en el Ayuntamiento sería un baluarte autónomo frente a Largo Caballero, y muy poderoso al preparar las siguientes elecciones.

No encuentran alcalde

Tercera dificultad grave: Don Pedro Rico. Es posible que al señor Azaña le haya impresionado el desprestigio de la gestión del señor Rico y que quiera llevar persona de mayor altura al Ayuntamiento de Madrid. Las relaciones políticas entre ambos tal vez no sean las más cordiales. El señor Rico se dió de baja en Acción Republicana para alistarse en las filas de Martínez Barrio.

El señor Rico, de un dilatado aunque poco intenso ejercicio forense como abogado de la sociedad de chóferes taxistas, parece que aspiraba a la cartera de Justicia; mas aunque era previsible que no llegaría a este cargo, parece que, después de lograr ser diputado, se considerará satisfecho, o se orientará a otros cuadrantes de la política.

Izquierdas y marxistas

La Comisión Gestora que se nombre será fiel expresión del Frente Popular. Habrá tantos socialistas como republicanos de izquierda y hasta nos aseguran que un comunista, para atender a ciertas reivindicaciones obreristas, secuela de la revolución de octubre.

Tales eran ayer, por lo menos, los propósitos de los directores de la política del Frente Popular.

Lo comprueba el silencio de la Prensa izquierdista y aun el que guardaban estos días las manifestaciones semitumultuarias al pasar por la calle Mayor junto a la Casa de la Villa. Se daban voces frente al ministerio de la Gobernación, pero no frente al Ayuntamiento.

Viene a confirmar esta impresión recogida ayer en la Casa Consistorial el siguiente párrafo que aparece en "La Voz" de anoche:

"Si por oponerse a declarar terminantemente su adhesión al régimen se produjeran vacantes en las minorías de derechas, serían cubiertas con republicanos de elecciones anteriores o con otras personas de igual ideología que tuvieran demostrada su capacidad municipalista."

También se explica así la referencia especial al caso de Madrid que hizo el señor Azaña durante el discurso que pronunció anoche desde Gobernación.

NOTAS GRAFICAS DE ACTUALIDAD

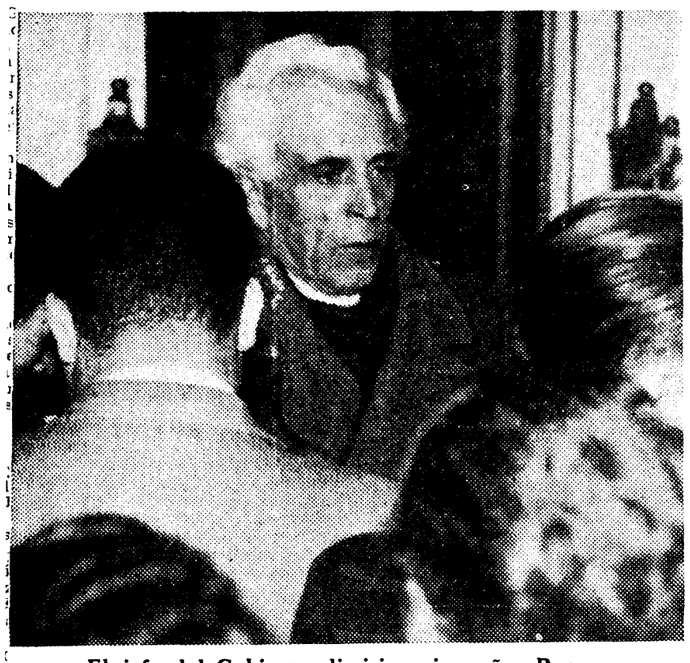

El jefe del Gobierno dimisionario, señor Portela, dando cuenta a los periodistas del planteamiento de la crisis
(Foto Santos Yubero)

← El presidente del Club Golmayo entrega la copa de la primera categoría al campeón, señor Alfonso
(Foto Piñeyro)

Para demostrar que la actividad política no es incompatible con la buena dirección del hogar, la presidenta y otras afiliadas del partido femenino francés han obsequiado a los periodistas con una comida preparada por ellas mismas *(Foto Vidal)*

He aquí una escena de la obra «La princesa gitana», cuyo estreno se verificará esta noche en el teatro Chueca
(Foto Santos Yubero)

Sobre Sevilla ha descargado un furioso temporal que puso en grave riesgo a numerosos vecinos de los barrios extremos. Arriba, salvamento de unos niños en el barrio del Aguila. A la derecha y abajo, destrozos causados en San Juan de Aznalfarache, donde el agua derrumbó varias casas y arrasó otras totalmente
(Fotos Gelán)

También en Córdoba, y a consecuencia de las lluvias torrenciales, se desbordó el Arroyo de las Piedras. El agua inundó el barrio de Marrubial y cortó la carretera general de Madrid. Las viviendas tuvieron que ser desalojadas
(Foto Santos)

LA VIDA EN MADRID

La plaza de la bulla

A la febril actividad de las elecciones, que apabulló en dos o tres jornadas los nervios ciudadanos, sucedió ayer, de un modo imprevisto, el planteamiento de una crisis.

Menos mal que se desenlazó pronto y en las primeras horas de la noche pudo la gente conocer los nombres de los nuevos ministros.

La primera sorpresa fué el número considerable de carteras repartidas, y porque el flamante Gobierno ha restablecido los ministerios suprimidos por la ley de Restricciones.

Ello lleva aparejado el retoño consiguiente de Subsecretarías y Direcciones generales, que serán adjudicadas entre el coro de solicitantes que surgen siempre en estas circunstancias.

—Y de las economías, ¿qué?

—Pues de las economías, ¡na!

—Pues si decían que...

—Eso dicen, pero ¡quiá!

* * *

Ayer fué día de gala en la Puerta del Sol. Lleno completo desde la mañana hasta la noche.

Es el cuento de nunca acabar.

¿Hay elecciones? La Puerta del Sol repleta de ciudadanos.

¿Hay «jarana» estudiantil? A la Puerta del Sol con la gritería.

¿Hay motín de verduleras? Hasta la Puerta del Sol llega la turba de las hortalizas.

¿Hay alguna conmemoración? La Puerta del Sol se llena de percalina multicolor y de voces disonantes.

¿Hay Carnaval? En la Puerta del Sol desemboca la mascarada.

¿Hay crisis? Vamos a la Puerta del Sol a ver a los ministros.

Y ahí está la Puerta del Sol siempre dispuesta para escenario de la estridencia madrileña.

¿No tiene esto remedio posible? El nuevo Ayuntamiento de los Madriles pudiera inaugurar sus funciones fijando grandes carteles en la bulliciosa plaza de la capital de España:

«Reservado para el tránsito. Se prohiben las manifestaciones. Menos ruido... y un poquito de formalidad.»—**CORBACHIN.**

Asamblea de padres de exploradores

En el domicilio social de los Exploradores de España se ha celebrado una asamblea de padres de exploradores. Presidió el acto el doctor Carrillo Guerrero, que informó acerca del funcionamiento de la organización en varios países. Expuso la situación actual del Consejo y de la tropa de Madrid y su deseo de perfeccionar todo lo posible su obra educativa, contando con la cooperación familiar.

Hicieron uso de la palabra varios de los asistentes al acto.

La Asamblea acordó conceder un voto de gracias a los miembros del Consejo local, y especialmente al doctor Carrillo Guerrero, que fué muy felicitado.

La Casa de Valencia y las fallas

Próximas las fiestas de las fallas, la Casa de Valencia ha organizado varios viajes por carretera y por ferrocarril. Las Compañías han concedido una rebaja del 70 por 100 para el tren especial que saldrá de Madrid el día 16 de marzo.

En el domicilio social, Príncipe, número 12, se facilitarán toda clase de informes.

Nuevo Centro regional

Se ha constituído en Madrid una nueva entidad regional, denominada Centro Extremeño, con domicilio en el Centro de Hijos de Madrid (Puerta del Sol, 11).

Ejercicio escolar de los alumnos del Conservatorio

Los alumnos del Conservatorio realizarán mañana, a las cinco y media de la tarde, un ejercicio escolar, que constará de dos partes. En la primera actuarán los alumnos de las clases de declamación, que recitarán poesías y representarán el sainete «El sexo débil». En la segunda parte darán conciertos y cantarán canciones y trozos de ópera los alumnos de las clases de música y canto.

Para hoy

Academia de Ciencias Exactas (Valverde, 26).—6,30 t., prof. I. R. Bachiller: "Transformaciones cremonianas".

Academia de Ciencias (Valverde, 22). 7 t., don Antonio de Zulueta: "Herencia por el cromosoma Y".

Asociación Mutualista de la Ingeniería Civil (Alcalá, 47).—7,30 t., Asamblea.

Casa de Valencia (Príncipe, 12).—7,30 tarde, don Joaquín Juliá: "Implantación de nuevos cultivos de nuevas industrias en la región valenciana".

Museo del Prado.—12 m., don Elías Tormo: "El Eros de Fidias".

Instituto Español Criminológico (paseo de Atocha, 13).—6,30 t., doctor César Juarros: "Etica y encefalitis".

Universidad (San Bernardo, 51).—7 t., don Felipe Sicilia Trespaderne: "Acción social de la Medicina".

Otras notas

Mutualidad sanitaria de funcionarios públicos.—Esta entidad celebrará Asamblea general el próximo domingo, a las diez de la mañana, en el domicilio de la Asociación general de Cazadores y Pescadores, calle de la Bolsa, número 10.

Objetos perdidos.—En la Tenencia de Alcaldía de Palacio (Ttutor, 27) se halla depositado, para su entrega a quien justifique ser su dueño, un paraguas de señora que fué encontrado en la sección electoral número 55, situada en la plaza de la Moncloa.

BANDERAS
JORDANA. Condecoraciones, espadas, galones, bordados, uniformes. **Príncipe, 9.**

BODEGA AREVALO
CIUDAD REAL. Vinos finos embotellados. **EXIJALO EN TODAS PARTES. Acuerdo, 32. Teléfono 40387.**

LA HIGIENICA
Fábrica camas del fabricante al consumidor. Las mejores. **Bravo Murillo, 50.** Exposición: **Postigo San Martín, 5.**

Catarros, tos, fatiga
JARABE MADARIAGA
Benzocinámico, sedante. Remedio eficaz. Venta farmacias Madrid y provincias.

ANTIGÜEDADES
Liquido las existencias. **PLAZA CORTES, 10, esquina Prado, 31.**

Bastones planos ROLL
Cortinas suspendidas con poleas invisibles. Cincuenta modelos. **FERRETERIA LAMBERTO. Atocha, 41.**

Se piensa en un Cuerpo de mujeres policías

Eventualmente prestaron excelentes servicios en las elecciones

Como señaló EL DEBATE en su número del martes, el domingo y con motivo de las elecciones, actuó una sección de policía especial compuesta por once mujeres.

Estas mujeres fueron utilizadas en los puntos estratégicos de la capital y secundadas por fuerzas de Asalto y Guardia civil. Especialmente en las "colas" formadas por los electores en los distintos distritos, las mujeres-policías efectuaron diversos cacheos entre personas del mismo sexo, encontrando algunas armas cortas de fuego.

No es la primera vez que estas mujeres actúan en servicios de tal índole, reclamadas por la Dirección general de Seguridad. Su labor del domingo se limitó a lo señalado anteriormente y, el lunes, cesaron en su actuación después de haber cobrado los devengos concedidos al efecto.

Hemos hablado con el comisario de Policía, señor Roldán, a cuyo cargo corrió este servicio. El señor Roldán nos manifestó: "Esto carece de importancia. No existe tal Cuerpo de policía femenil. Esas mujeres nos han secundado únicamente para cacheos. Con excelente resultado, es cierto. Se les ha pagado y esto es todo. El Cuerpo no existe porque lo primero que hace falta para la creación de un Cuerpo de ese tipo, es un crédito. Y no contamos con crédito de ningún género para tales extraordinarios. No obstante, y en vista de las excelentes posibilidades que ofrece tal servicio, no sería nada extraño que se pensara más detenidamente en la creación de una división policíaca integrada por mujeres. Pero, por ahora, no hay más que esto".

Se descubre una fábrica de explosivos en Vigo

VIGO, 19.—En las cercanías de la parroquia de San Pedro de Sardoma ha sido descubierta una fábrica de explosivos. La Policía, que había recibido una confidencia, sorprendió cerca del río Lagares a unos sujetos que realizaban pruebas para ver la eficacia de las bombas fabricadas. La Policía, en sus investigaciones, encontró restos de materias inflamables. Y amplió sus pesquisas hasta saber cuál era el local donde, al parecer, se fabricaban los artefactos y materias inflamables. Ahora se trata de descubrir quién es el químico que dirigía la fabricación de los explosivos. El Juzgado guarda gran reserva.

Dos muertos al arrollar un tren a un camión

PAMPLONA, 19.—Anoche, a las once y media, en el paso a nivel del pueblo de Pueyo, un camión propiedad de Clemente Gurrucharri, de Falces fué alcanzado por un tren. Resultaron muertos el conductor del coche, Pedro Sánchez, y su ayudante, Pedro Alvarez, y herido un tabernero de Pamplona, Manuel Usarrés. El paso a nivel estaba abierto y el guarda barrera ha huído para eludir responsabilidades.

Perecen cinco bomberos en un incendio

NUEVA YORK, 19.—La sala de reuniones de la Asociación Colón de Colombus (Ohio) ha sido destruída esta mañana por un violento incendio.

Durante los trabajos para dominar el incendio resultaron muertos a consecuencia del derrumbamiento de algunas paredes, cinco bomberos. Otros doce han resultado heridos de mayor o menor gravedad.

CHARLAS DEL TIEMPO

Jueves 20 febrero 1936

LUNA menguando (nueva el sábado 22). En Madrid sale a las 5,23 de la mañana y se pone a las 4,39 de la tarde.

SOL: En Madrid sale a las 7,3 y se pone a las 5,54; pasa por el meridiano a las 12 h., 28 m., 44 s. Dura el día 10 horas y 51 minutos, o sea tres minutos más que ayer. Cada crepúsculo, 28 minutos.

PLANETAS. Luceros de la mañana, Venus, Mercurio y Júpiter (a saliente). Los dos primeros, cercanos a la Luna. Lucero de la tarde, Saturno y Júpiter (a poniente).

Servicio Meteorológico Español

Miércoles 19 de febrero de 1936

ESTACIONES	Temperat. Máxima	Temperat. Mínima	Lluvias Día 7 m. a 6 t.	Lluvias Noche 6 t. a 7 m.
La Coruña		10	02	03
Santiago	13	6	02	17
Pontevedra	16	11	1	6
Orense	16	12	2	2
León	14	9	2	4
Oviedo	17	9		
Santander	16	8	04	
Bilbao	17	14		
Huesca	18	15		
Pamplona	18			
San Sebastián	20	15		
Zamora	14	5		6
Salamanca	13	7		
Burgos	12	7		02
Valladolid	11	6		1
Palencia	12	5		
Avila	14	7	06	
Segovia	14	6	02	02
Navacerrada	11	5		4
Madrid	11	4	3	1
Toledo	3	0	9	6
Badajoz	13	7		04
Guadalajara	15	8		
Cáceres	12	7		
Ciudad Real	12	6		9
Albacete	13	7		7
Murcia	13	8		1
Alicante	16	8	6	
Vitoria	17	11		2
Logroño		9		
Pamplona	16	4		01
Huesca	14	7		2
Zaragoza	16	8		
Barcelona	18	11		
Tarragona	22	12		
Tortosa	21	12		
Teruel	20	11		
Castellón	22	10		
Valencia	15	6		
Alicante	22	11		
Murcia	20	10		
Sevilla	17	14		
Córdoba	23	11		
Jaén	17	10	7	
Málaga	15	11		14
Granada	14	9		19
Huelva	12	7	2	19
San Fernando	14	7		22
Algeciras	17	13		23
Almería	16	13	02	8
Palma de Mallorca	18	13	19	15
Mahón	14	12	31	8
Santa Cruz de Tenerife	19	14		1
Tetuán	19	8		
Melilla	19	13		
	22	15		
Extranjero				
Berlín	18	15		
Roma				
Londres	2	1	5	
París	17	12	04	
	10	7	3	02
	13	9	1	

El — antepuesto indica temperaturas bajo cero.

Esperanzas de mejora

Las gentes están acobardadas con tanta agua, tanta inundación, tanta desgracia como está ocasionándose. Pero, ¿cuándo va a cesar esto? Tal es el grito angustioso que se oye por toda España. Y, en verdad, que ya va pareciendo esto cosa harto notable.

Las inundaciones se han producido ahora al norte y al sur de la cordillera carpetovetónica—ríos Adaja y Tormes, al norte y Jarama, Henares y Alberche al sur—y, fenómeno curioso, después que se notó la crecida del Tajo y del Duero en Portugal. Es decir, que en vez de ir la riada río abajo, no parece sino que ha venido río arriba. Quizás esté la explicación en que la notada en Portugal últimamente sea no producida por las lluvias de estos días sino por las de los anteriores.

En la cuenca del Guadalquivir, han sido la causa de la crecida; las lluvias han caído, no muy abundantes, pero sí con gran «uniformidad», por toda ella y, claro es, no ha tenido el río cauce

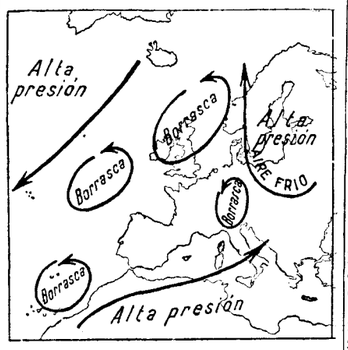

suficiente para desaguar en poco tiempo una capa de agua tan por igual extendida sobre una superficie de 56.000 kilómetros cuadrados de extensión que, aproximadamente, tiene. No hay más que calcular que ha caído por término medio sobre ellos unos 30 milímetros de lluvia, lo que da un total de 1.680.000.000 metros cúbicos de agua.

Pero las borrascas del Atlántico van debilitándose. La zona de alta presión del Atlántico se acerca hacia Europa.

Lectores: hay, pues, algunas esperanzas fundadas de que van a ir cesando estas lluvias tan copiosas. Quizá de un modo definitivo. Para dejar paso al frío.

METEOR

Boletín meteorológico

Estado general.—Entre las presiones altas que se extienden desde el Báltico al Mar Negro y las del Atlántico, situadas desde Las Azores e Islandia, quedan las presiones débiles centradas sobre Escocia con un secundario poco intenso al noroeste de Galicia. Por el norte de Francia y las Islas Británicas siguen las lluvias mientras que en el interior por Alemania son nevadas.

Por España mejora el tiempo por el día; pero llueve aún ligeramente por Galicia, la cuenca del Ebro, Extremadura y Andalucía.

VISNU
IDEAL PARA EL CUTIS
En tonos:
Blanco — Rachel — Rosado — Moreno Ocre y Bronceado.

Menéndez aplaza su viaje a Madrid

PARECE QUE LO REALIZARA HOY

El aviador cubano Menéndez, de la Marina de guerra, y que tenía anunciada su llegada al aeródromo de Barajas en la mañana de ayer, ha telegrafiado desistiendo de su viaje a causa del mal tiempo.

Menéndez tiene deseos de venir a la capital de España, en vuelo, y en el Aero Club nos comunican que, por tal motivo, el aviador americano esperará en Sevilla a que cambien las condiciones meteorológicas para poder llegar a Barajas cumpliendo su deseo.

Nota del Consulado de Cuba

"El Consulado de la República de Cuba en Madrid y la Sociedad Cubana de Beneficencia de esta capital, cumplen el grato deber de comunicar a los cubanos en general, así como a la colonia hispanocubana y a los miembros de la citada institución benéfica, que aproximadamente a las doce del día de hoy (salvo que el mal tiempo impida el despegue en Sevilla), aterrizará en la base aérea de Cuatro Vientos el aviador cubano Menéndez Peláez; y ruegan que acudan todos a presenciar el acto y a saludar al heroico e ilustre huésped de Madrid, que es portador del romántico y cariñoso mensaje y del filial abrazo que la República de Cuba envía a la siempre gloriosa tierra española.—E. Pizzi de Porras, cónsul; Ramón Ríos, secretario de la S. C. B."

* * *

Caso de que Menéndez pueda realizar hoy el viaje, la Dirección de Aeronáutica le ofrecerá un vino de honor en Cuatro Vientos, a las doce.

Crónica de sociedad

En la parroquia de Nuestra Señora de Covadonga y en la mayor intimidad por el luto que guarda el novio, se ha celebrado la boda de la señorita María de los Angeles Gómez Martínez con el comandante de Estado Mayor y abogado don Fernando Anaya Herrero, caballero de la Orden del Santo Sepulcro.

—Ha recibido, con toda felicidad, una hermosa niña, la esposa de don Carlos Mitjans, conde de Teba, de soltera Elena Berea.

—La distinguida esposa de don José María De Benito, nacida Concepción Llaguno y Acha, ha dado a luz, el domingo, una preciosa niña que recibirá el nombre de María Magdalena.

Necrológica

Mañana 21 hace un año del fallecimiento de la ilustrísima señora doña María Medina de Vasconia, de grata memoria.

Enviamos a su familia nuestro pésame.

Gran surtido PULSERAS DE PEDIDA con brillantes primera calidad al precio coste joyeros. **ALMACENES JOYERIA J. PEREZ FERNANDEZ. Zaragoza, 9**

Lo que dice la Prensa de Madrid

(Miércoles 19 de febrero de 1936)

"A B C": "Las izquierdas procuran facilitar su acceso al Poder y mitigar algunos efectos de la desconfianza pública con declaraciones vagamente tranquilizadoras. Temen que sigan bajando las cotizaciones bursátiles y que se produzcan otros quebrantos de la economía nacional. Pensamos nosotros que por ahora, mientras no dispongan de un Parlamento suyo, de fuerte mayoría incondicional, no harán más de lo que han dicho, de lo que han pactado con los partidos marxistas en el programa electoral, y aun de eso aplazarán por su gusto para la segunda etapa, no lejana y más fácil, todo lo que no les urge."

"Ahora": "La misma disciplina que han observado las izquierdas para votar deben de observarla para demostrar que pueden recoger el Gobierno e implantar un programa suyo por los procedimientos legales, constitucionales y parlamentarios, sin perturbar el orden, agotando todos los plazos y dominando todas las impaciencias que para ello sea preciso."

"El Sol": "Los hombres que han de ocupar el Poder tienen delante de sí una experiencia anterior fuertemente aleccionadora. La ardua empresa que les corresponde es la de centrar la política republicana en forma que el asentimiento espiritual de los más no se torne en recelo o en desengaño. Pero es lógico que cuenten para llevarla a cabo con los apoyos necesarios para que sus movimientos puedan ser holgados. No deben faltarles esos apoyos, que si a ellos han de beneficiar en primer lugar, mayores beneficios obtendrán los demás, y principalmente el país. Los pactos establecidos para la lucha electoral no pueden ser, por otra parte, como cadenas que aherrojen la libre voluntad de actuar en un sentido nacional y constructivo."

"El Liberal": "Cambio de política y amnistía son asuntos de urgencia. No admiten trámites dilatorios."

"La Libertad": "Si el 14 de abril cambió un régimen, el 16 de febrero cambia profundamente la política española, dándola un cauce social de la máxima amplitud dentro de las formas republicanas constitucionales. Porque éste es el espíritu inconfundible del pacto del Frente Popular. Hay que acortar el período de transición, aunque éste sea tan corto que se pueda contar por días... La amnistía, ante todo. La amnistía, que debe estructurarse, si no lo está ya, para que sea el primer acto del Poder republicano en el Parlamento, con la Constitución—de no poder concederse, como pedíamos ayer, por decreto—a la vista, como respeto máximo a la ley fundamental del Estado. El pueblo ya la ha concedido y sabrá esperar los días necesarios para que su tramitación sea estrictamente legal dentro de la mayor amplitud."

"Política": "Porque tienen confianza en que el veredicto popular será ejecutado sin vacilación ni retraso, las izquierdas republicanas y las fuerzas proletarias no han tomado otra actitud que la de esperar serenamente el momento de recuperar la República."

"El Socialista": "Es indispensable que, conforme al dictamen de las urnas, el Poder vaya a manos de las izquierdas. Toda demora representa, incluso para el orden público, un peligro de indudable consideración. Y no ciertamente porque sea designio de las masas populares alterarlo. Está a la vista la serenidad con que se manifiestan y el celo extraordinario con que cuidan de que nadie les malogre una victoria en la que fundan toda la seguridad de su mañana."

* * *

Comentarios de la Prensa de la noche a la situación política y al nuevo Gobierno:

«El peso del Gobierno era abrumador para unos ministros que no representan ya nada. Desde que se conoció, en su aspecto general, el resultado de la consulta nacional, había un deber imperativo: acatar la voluntad nacional y darla ejecución. Poner cualquier dificultad, aplazar la ejecución equivalía a sentir por lo menos con tibieza ese deber. El señor Portela se ha dado cuenta de esta realidad, y así que ha podido confirmar plenamente la verdad del triunfo de la candidatura del Frente Popular ha dejado el paso franco a sus legítimos representantes.» (**«Heraldo».**)

«De las derechas—estamos seguros y lo aconsejamos—no ha de partir nada que se aparte de la ley. Que en la izquierda se observe igual conducta. De la nueva situación no esperamos nada favorable a nuestra causa. Ni lo pedimos. Nos bastará con que el Gobierno mantenga inexorablemente la paz pública y garantice el derecho de todos, aplicando las leyes con sentido de absoluta equidad.» (**«La Nación».**)

«Nuestra misión es defendernos, dentro de la legalidad, pero con la necesaria firmeza, para lo que nos basta considerar la santidad de nuestros ideales y la conducta de nuestros adversarios, cuando, vencidos en 1933, hubieron de presentarse a un Parlamento en el que formaban una minoría incomparablemente más reducida, pero con la seguridad en sí misma, que con mucha más razón no puede faltar de nuestro lado.» (**«Informaciones».**)

«La Epoca» comenta el resultado electoral con estas líneas:

«Y España no ha perdido, no. Tenemos en sus destinos tanta o más fe que teníamos antes del domingo. Creemos que un pueblo que es capaz de dejarse conducir por unas doctrinas primitivas en sentido negativo es igualmente susceptible de dejarse conducir por otras doctrinas igualmente elementales, pero en sentido positivo y de afirmación nacional.»

Cinematógrafos y teatros

GACETILLAS TEATRALES

Un éxito de risa en Barceló

"El vendedor de pájaros". Desternillante historieta musical alemana.

Niños, hoy, gran infantil Barceló

con muchos juguetes y álbumes, graciosísimas cómicas, dibujos. Butacas y sillones, una peseta.

Cómico. Carmen Díaz

Vea "Dueña y señora".

Un éxito auténtico

"Dueña y señora", por Carmen Díaz. **COMICO.**

Eslava

"Yo quiero", la mejor producción del ilustre Arniches.

¡¡Madrileños!!

"La Cibeles" en **FONTALBA** se estrena mañana noche. Reparto grandioso.

"Hierro y orgullo" se estrena en LARA el sábado 22 y se representa el domingo tres veces, a las 4 y 6,30 tarde y 10,45 noche. Se despacha en contaduría para las cinco primeras representaciones. Esta comedia en cuatro actos, original de los señores Neira y Sandoval, tiene un excelente reparto, en el que figuran la Catalá, Palou y Pilarín Muñoz y decorado de Burman.

Cartelera de espectáculos

TEATROS

ALKAZAR.—(Compañía Paulina Singerman.) 6,45, estreno: "Una chica ultramoderna" (de J. Danvitz). 10,45: "Mademoiselle" (butaca, 5 pesetas).

CIRCO DE PRICE.—10,45: torneo internacional de Catch-as-catch-can: Karoly-Gomis, Brendel-Arpino, Sturigari-Gardiazábal.

COLISEVM.—6,45 y 10,45, éxito de la opereta revista "Ki-ki" (insuperable creación de Celia Gámez).

COMEDIA.—6,30 y 10,30: "¡Qué solo me dejas!", formidable éxito. Risa, risa, risa. (1-2-36.)

COMICO.—(Carmen Díaz.) 6,30 y 10,45: "Dueña y señora", gran éxito. (1-2-36.)

CHUECA. — (Reaparición compañía Luis Calvo.) 5,45: "Los de Aragón", "Los claveles" y "La Dolorosa". Noche, 10,30, estreno: "La princesa gitana".

ESLAVA.—(Aurora Redondo-Valeriano León.) 6,45 y 10,45: "Yo quiero" (dos horas de risa continua).

ESPAÑOL.—(Enrique Borrás-Ricardo Calvo.) No hay función. El viernes, 21, a las 10,30, estreno de "Otelo".

LARA.—Sábado 22, estreno. 6,30 y 10,30: "Hierro y orgullo", de Neira y Sandoval. Domingo, tres representaciones de "Hierro y orgullo".

MARIA ISABEL.—6,30 y 10,45: "La plasmatoria". 117 y 118 representaciones, precios populares. (19-12-35.)

VICTORIA.—(Teléfono 13458. Compañía Díaz Artigas-Collado.) 6,30 y 10.30: "Nuestra Natacha" (la obra de la temporada).

FRONTON JAI-ALAI.—(Alfonso XI.) A las 4 tarde: A pala, Roberto e Iturregui contra Villaro y Yarza. A pala, Jaime y Tomás contra Gallarta y Ricardo. A remonte, Unzué y Múgica contra Izaguirre y Marich.

EXPOSICION DE LA CONSTRUCCION. Carrera San Jerónimo, 32. Entrada gratis.

CINES

ACTUALIDADES.—11 mañana a 1,30 madrugada, continua, butaca 1 peseta: "Tres minutos en Abisinia", en español. "Palo de ciego", divertido dibujo de Popeye el Marinero. Eclair Journal, sucesos de la semana, "Por los mares del Sur", documental en español.

AVENIDA.—6,30 y 10,30: "Corazones rotos", Katharine Hepburn y Charles Boyer.

BARCELO.—4,15, gran infantil, archicómica, con muchos juguetes, 6,30 y 10,30: "El vendedor de pájaros" (un éxito de risa).

BEATRIZ.—(Teléfono 53108.) Continua desde las cinco (butaca, una peseta): "La amargura del general Yen" (Nils Asther).

BELLAS ARTES.—Continua, desde las 3: Actualidades mundiales y "La hija del regimiento", Anny Ondra. Butaca, 1 peseta.

CALATRAVAS.—Continua de 11 mañana a 1 y media madrugada. Actualidades Ufa, reportajes de la Olimpiada. "Perro volador", dibujo de Terry Toon. Instantáneas de Hollywood". Noticiario Fox (con los acontecimientos de la semana) y "Servicio esmerado" (revista tecnicolor).

CALLAO.—6,30 y 10,30: "Vida mía".

CAPITOL.—(Dirección Metro Goldwyn Mayer. Teléfono 22229.) Sesión continua de 4 a 9, en patio y mirador. Sesión numerada a las 6,30, en Club. Sesión numerada en todas las localidades a las 10,30: "El cardenal Richelieu", por George Arliss y Maureen O'Sullivan.

CARRETAS. — Continua desde las 11: Revista Paramount 24, noticias mundiales. "Temeridad sobre ruedas" (curiosidad de primer reestreno, en español) y el extraordinario asunto policíaco "Pasaporte a la fama", Edward G. Robinson, en español. El lunes: "Nuestra hijita".

CINE GENOVA. — (Teléfono 34373.) 4,15: infantil monstruo de gran risa. Shirley Temple, cómicas, Laurel y Hardy, Jimmy Durante. Dibujos en colores Mickey, Popeye. Regalo todos los niños. Gran sorteo juguetes. 6,30 y 10,30: ¡un programa excepcional!, "Una fiesta en Hollywood" (Stan Laurel y Oliver Hardy, Jimmy Durante, Lupe Vélez y Mickey, en colores) y "Lirio dorado" (genial y maravillosa creación de Claudette Colbert) y "Más fuerte que un toro" (dibujo de Popeye).

CINE MADRID.—5: continua; butaca, 1 peseta: "Crimen y castigo" y "Medio millón y una novia". (25-6-35.)

CINE MARAVILLAS. — 4,30, infantil: "Fra Diávolo"; 6,30 y 10,30: programa monstruo. "Turandot, princesa de China" y "Estupefacientes", genial interpretación de Peter Lorre.

CINE DE LA OPERA.—(Teléf. 14836.) 6,30 y 10,30: "El 113" (por Ernesto Vilches).

CINEMA BILBAO. — (Teléfono 30796.) 4,15, 6,30 y 10,30: segunda semana, "Madre Alegría", Raquel Rodrigo y Gaspar Campos.

CINEMA CHAMBERI.—A las 4 (todas las localidades, 0,50): "Con mi caballo "Tarzán" me basta", por Kent Mainard. 6,30, 10,30 (sillón, 0,60): "Broadway To Hollywood" (por Alice Brady y Frank Morgan) y "La cena de los acusados" (en español, por William Powell y Mirna Loy).

CINEMA GOYA.—(Teléfono 53217.) A las 4: sesión infantil. Sorteo de juguetes de Almacenes Rodríguez. 6,30 y 10,30: "Dejada en prenda", por Shirley Temple. (9-1-36.)

FIGARO.—(La pantalla de la emoción. Teléfono 23741.) 4,30: gran infantil, selecto programa, sorteo de juguetes. 6,30 y 10,30: "Las manos de Orlac", por Peter Lorre (segunda semana).

FUENCARRAL. — 6,30 y 10,30: "Ratapián", producción Cifesa, por Antoñita Colomé y Félix de Pomés.

GONG.—Continua (butaca, 1,25 y 1,50): "La pequeña coronela", por Shirley Temple, en español.

HOLLYWOOD.—A las 4 de la tarde, sección infantil, regalos a todos los niños y monumental sorteo de juguetes: "Gasolina en el desierto" (Pamplinas), "La senda del diamante". Butacas, 0,60 y 0,75. 6,30 y 10,30 (gran programa doble): "Atención, señoras" y "Ojos negros". Sillón de entresuelo, una peseta.

MADRID-PARIS. — Continua desde 11 mañana: "La Venus negra", espectacular superproducción, por Josefina Baker y Jean Gabin.

METROPOLITANO.—6,30 y 10,30: "Es mi hombre", Mary del Carmen, Valeriano León y Ricardo Núñez.

PALACIO DE LA MUSICA.—(Teléfono 16209.) 6,30 y 10,30: "Las quiero a todas", por Jean Kiepura. Gran éxito.

PANORAMA.—Continua de 11 mañana a 1 madrugada; butaca, 1 peseta: Revista Paramount. "Betty caza la mosca", "Campeones del trampolín", "Piratas pirateados", cómica, por "La Pandilla".

PLEYEL CINEMA.—Continua de 4 a 1: "Si yo fuera el amo" (Fernand Gravey) y "Bolero" (George Raft y Carole Lombard). Butaca, 1 peseta.

PROGRESO.—6,30 y 10,30: "Los últimos días de Pompeya".

PROYECCIONES.—A las 6,30 y 10,30: "Mazurka" (de Willy Forts, con Pola Negri).

RIALTO.—(Teléfono 21370.) 6,30, 10,30: "El octavo mandamiento" (por Lina Yegros). Estreno.

ROYALTY.—4,30: infantil, con Charles Chasse y Charlot, Ton Patricola y "La liebre y la tortuga", dibujos en colores Walt Disney y otras. Fantástico sorteo y un precioso juguete a cada niño. Butacas y sillones, 1 peseta. 6,30 y 10,30: "La alegre divorciada", por Ginger Rogers y Fred Astaire, con la danza de moda "El Continental". Exito enorme.

SALAMANCA.—(Teléfono 60823.) 4.15: extraordinaria infantil, programa seleccionado para niños. Sorteo preciosos juguetes Bazar de la Unión (butaca, una peseta). 6,30, 10,30: "La verbena de la Paloma" por Miguel Ligero, segunda semana de grandioso éxito). Se reservan localidades.

SALON MARIA CRISTINA.—(Manuel Silvela, 9. Teléfono 42325.) Quinto jueves de abono aristocrático. 6,45: "Desfile de primavera".

SAN CARLOS.—A las 6,30 y 10,30: el mayor éxito de Marta Eggerth "Casta diva". (19-11-35.)

SAN MIGUEL.—6,30 y 10,30: "Yo vivo mi vida". (4-2-36.)

TIVOLI.—A las 4,15: infantil, "La Pandilla", dibujos en colores, regalos, sorteo de juguetes. A las 6,30 y 10,30: "La bandera", una página de la Legión, dedicada al general Franco y al comandante Alcubilla. (6-11-35.)

VELUSSIA.—Sesión continua; butaca, 1 peseta: "La isla de las almas perdidas" (Charles Langhton y Vela Lugosi, la mujer pantera).

* * *

(El anuncio de los espectáculos no supone aprobación ni recomendación. La fecha entre paréntesis al pie de cada cartelera corresponde a la de la publicación en EL DEBATE de la crítica de la obra.)

Cine

"Currito de la Cruz"

Muestra genuina del séptimo arte

Discutida la belleza de la cinematografía, hasta el punto de denominarla "séptimo arte", la película realizada por ECE, Febrer y Blay, bajo el título de "Currito de la Cruz", es una muestra de lo que con calidad artística puede entrar en lo cinematográfico.

Es "Currito de la Cruz" una cinta que nadie dudará en calificarla como el trabajo más bello que se ha realizado en la cinematografía nacional, llevando a la pantalla, en visión perdurable, imágenes

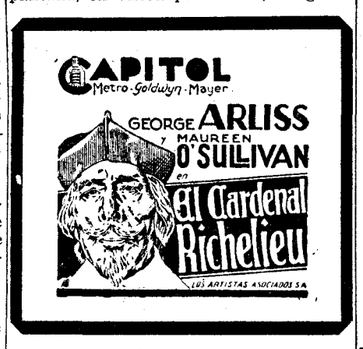

que encierran ternura, sentimentalismo, poesía y drama, como misterio de la inmortal novela de Alejandro Pérez Lujín. Así, la obra queda hecha escultura de su concepción literaria, con superación de matices.

La insuperable maestría de su director, Fernando Delgado, ha sido el secreto que da el mejor aval a la película, y también ha contribuído a la riqueza estética del nuevo "film" español la interpretación de Antonio Vico, "La Romerito", Pedrote, Ana Adamuz, José Rivero, Carmen Viance, "Maravilla", etc.

Decoradores y artistas han aportado innumerables bellezas de ambiente con la fiel reproducción del Cristo del Gran Poder y la Semana Santa sevillana en pleno ambiente de primavera y fiesta nacional de toros.

Historia de un suicida que no quería morir

La contrariedad de Fernando Herrero hace que éste esté dispuesto a todo, incluso a quitarse la vida. Pero las circunstancias no lo quieren así, y hacen tropiece en su calvario con una joven en aquellos momentos de dejadez y desesperación.

Un médico ilustre hace demostraciones de un nuevo medio de salvar a la Humanidad de terribles azotes. Un hombre que se presta a servir de experimentador y...

Siente el protagonista de este drama deseos de vivir cuando la vida en él depende de horas. El amor en él le hizo ver el mundo de distinta manera, pero el misterio de su aportación personal en el experimento del doctor Arnal le preocupa grandemente.

Enrique del Campo y Antoñita Colomé son los intérpretes de este drama. Pero resulta que nos encontramos en presencia de una comedia de humor que contiene el interés de un drama de misterio.

"Una mujer en peligro" es la gran producción nacional de Atlantic Films que pronto, muy pronto, podremos admirar.

Próximamente

Una escena de "Currito de la Cruz", la excepcional superproducción ECE-Febrer y Blay, que próximamente admiraremos en Madrid

VINOS PUROS DE VID

Elaborados con uva y mostos seleccionados. Sauternes, Ostrero, Moscatel, Tinto Fino y Especiales Dulce y Seco para Misa.

A. SERRANO.—Paseo del Prado, 42.—Teléfono 71007.—Sandoval, 4. Teléf. 44400. SERVICIO A DOMICILIO

HERNIADOS

que han sido operados y se les ha reproducido la HERNIA. Aparatos de un sistema especial para estos casos. Cuarenta años de éxitos.

GABINETE ORTOPEDICO FARRE

Marqués de Valdeiglesias, 5.—MADRID

Bicarbonato Torres Muñoz

Warner

Válvulas metal

RADIO ELECTRA

Hortaleza 2.

ALHAJAS

Papeletas del Monte

La Casa que más paga

SAGASTA, 4 COMPRA VENTA

ANUNCIO OFICIAL

La Diputación Provincial de Madrid saca a subasta las obras de riego asfáltico de los kilómetros 23,700 al 28 de la carretera de Aranjuez a Brea, con arreglo al proyecto, presupuesto y pliegos de condiciones que se hallan de manifiesto en la Sección de Fomento de esta Corporación.

Servirá de tipo para la subasta la cantidad de 57.872,02 pesetas, debiendo depositarse como garantía el 5 por 100 de dicha cantidad.

Las proposiciones podrán presentarse todos los días hábiles, de diez a una, en la citada Sección de Fomento y en la Dirección de los Establecimientos de Beneficencia hasta el día 2 de marzo próximo, y los depósitos que se constituyan en la Caja provincial habrán de efectuarse durante el mismo plazo, de diez a doce.

La subasta tendrá lugar el día 3, a las doce.

CASA SERNA

GRANDES GANGAS EN ALHAJAS CON BRILLANTES, RELOJES TODAS MARCAS, OBJETOS DE PLATA Y METAL PARA REGALOS E INFINIDAD DE OBJETOS SIEMPRE DE OCASION

HORTALEZA, 7

(Rinconada)

NO TIENE SUCURSALES

RADIOTELEFONIA

Programas para hoy:

MADRID, Unión Radio (E. A. J. 7, 274 metros).—8: Campanadas. "La Palabra". 9: Campanadas. Informaciones diversas de Unión Radio.—9,15: Fin.—13: Campanadas. Señales horarias. Boletín meteorológico. "El cock-tail del día". Música variada.—13,30: Transmisión del concierto de sobremesa a cargo de las orquestas Ibarra.—14: Cartelera. Cambios de moneda extranjera. "Cock-tail" radiocinematográfico.—14,30: Continuación de la transmisión. 15,15: "La Palabra". Música variada.—15,50: Eventualmente, noticias de última hora.—16: Campanadas. Fin.—17: Campanadas. Música ligera. "Guía del viajero". 18: Relación de nuevos socios de la Unión de Radioyentes. Juegos infantiles de Unión Radio. Un cuento breve, por Antoniorrobles. Concursos de coros infantiles. Actuación de los de la Escuela Nacional de niñas número 62 y del Grupo Escolar "Andrés Manjón". Intermedios musicales.—19: Cotizaciones de Bolsa. "La Palabra". Música de baile.—19,30: "La crisis del carbón", por don Benito Alvarez Buylla. Música de baile.—20,15: "La Palabra". Recital de valses vieneses y canciones de películas, por Rosa Castro Dries: "Viena", "La canción de las naciones", "Viena es más hermosa de noche", "Princesa a sus órdenes", "Dos corazones al compás de tres por cuatro", "Lo que he soñado contigo".—21: "El peligro de la guerra aérea y sus remedios", por don Mariano Zapico. Concierto, por Francisco Gil (viola) e Isabel Algarra (piano): "Adagio y rondó del concierto en la mayor para viola y piano", "Sor Mónica", "Aria con variaciones", "Sonatina número 12" (piano solo), "Liebesleid", "El cisne", "Estudiantina".—22: Campanadas.—22,05: "La Palabra". Concierto por el sexteto de Unión Radio: "Pot-pourri de aires andaluces", "La trucha", "Ecos de la parranda", "Escenas napolitanas" (suite): a) La danza, b) La procesión y el improvisador, c) La fiesta; "La Gran Vía", "Sevilla", "Rapsodia china".—23,15: Música de baile.—23,45: "La Palabra".—24: Campanadas. Cierre.

Radio España (E. A. J. 2, 410,4 metros). 14: Notas de sintonía. "Xuanón", "Daphnis y Cloe", "Balada en la bemol", "Pavana", "Escenas pintorescas", "La Boheme", "Los claveles". Noticias de Prensa.—15,30: F. E. 17,30: Transmisión del programa infantil que se celebra en el Salón María Cristina para los Amigos Infantiles de Radio España.—18,15: Programa variado.—19: Noticias de Prensa. Música de baile.—19,30: F. E.—21,30: N. S. Orquesta de Radio España: "Vito", "Las mocitas del barrio", "Quo Vadis", "Alborada". Recital de canto por la soprano María Salcedo y el tenor Delfín Pulido. Tenor: "Il sogno de Manón", "Werther". Señorita Salcedo: "Canción canaria", "Meus amores", "Tosca". Charla literaria, por Julio Fuertes. Tenor Pulido: "A canzone e Valupi", "Princesita". Señorita Salcedo: "Traviata", "Los de Aragón", "Tus ojos verdes". Tenor señor Pulido: "Canta pe me", "Canto indio". Orquesta: "Granada", "La granjera de Arlés", "Las golondrinas".—23,30: Música de baile.—23,45: Noticias de Prensa.—24: Cierre de la estación.

VALENCIA (352,9 metros).—8: "La Palabra".—13: "El cock-tail del día". Audición variada.—13,30: Concierto por la orquesta Seguí: "Pepe Reyes", "Es gibt nur ein Berlín", "La hebrea", "En el Bósforo", "La princesa de los zapatos de oro", "Raza hidalga".—14: Crónica cinematográfica, por Benique Sellés.—15: Fin.—18: Noticias de Prensa. Discos: "Suspiros de España", "Sin libertad", "Don Juan", "El rey que rabió", "Nada sé de ella", "Stenka Rasin", "Turandot", "Río soñador", "La florista valenciana", "El último acorde", "Minuet", "Talento".—19: Fin.—21: Noticias bursátiles. Charla literaria, por Alfferher. Selección de la ópera de Wagner "Tristán e Iseo", en discos.—22,05: Noticias de última hora. Continuación de la selección de "Tristán e Iseo".—24: Cierre.

RADIO VATICANO.—A las 3,30 de la tarde, con onda de 19 metros. A las 7 de la tarde, con onda de 50 metros.

* * *

Programas para el día 21:

MADRID, Unión Radio (E. A. J. 7, 274 metros).—8: Campanadas. "La Palabra". 9: Campanadas. Informaciones diversas de Unión Radio.—9,15: Fin.—13: Campanadas. Señales horarias. Boletín meteorológico. "El cock-tail del día". Concierto de sobremesa por el sexteto de Unión Radio: "Imperio andaluz", "Mentías...", "Dos corazones y un latido al compás de tres por cuatro", "La posada del Caballito Blanco", "Maruxa", "Gavota", "Mazurca", "Mosaico de obras de Rossini".—14: Cartelera. Cambios de moneda extranjera. Música variada.—14,30: Transmisión del programa de las orquestas.—15,15: "La Palabra". Música variada.—15,50: Eventualmente, noticias de última hora.—16: Campanadas. Fin.—17: Campanadas. Música ligera. — 17,30: "Guía del viajero". Melodías comnetadas: "Acordeones".—18: Relación de nuevos socios de la Unión de Radioyentes. Emisión fémina. Crónicas para la mujer, por Mercedes Fortuny, leídas por la primera actriz Carmen Muñoz. Intermedios de música de baile.—19: "La Palabra". Cotizaciones de Bolsa. Música de baile.—19,30: La hora agrícola: Fin del cursillo sobre "Poda de árboles frutales". Conferencia e información agrícola. Música de baile.—20,15: "La Palabra". Recital de canto, por Mercedes Dalvy: "La canción del olvido", "Canción de Solveig". "Nena", "Serenata", "Los claveles".—21: Viajes de un periodista, por Corpus Varga: "El primer paso del zepelín por el Ecuador". Concierto por el sexteto de Unión Radio: "El caserío" "Liebesfreud", "Liebesleid", "La Tempranica", "El gallo de oro", "Cielo sin nubes", "Feramors".—22: Campanadas. — 22,05: "La Palabra". Canciones gallegas, por el Trío Concepción Arenal. (Herminia Varela, tiple; Miguel Oliveras, tenor; Félix Arribas, bajo.) "Foliada de Mugia"; "Alalá de Porriños"; "Foliada de Puenteáreas"; "Ay Sara, Sariña"; "Pandeirada de Tella". Concierto por la orquesta guitarrística Barbero: "Malagueño", "Serenata", "Granada". "La leyenda del beso", "La del manojo de rosas", "Ecos del pasado".—23,15: Música de baile.—23,45: "La Palabra".—24: Campanadas. Cierre.

Radio España (E. A. J. 2, 410,4 metros). 14: Notas de sintonía. "Marcha eslava". "El conde de Luxemburgo", "Marina". "Mal de amores", "La generala", "En un mercado persa". "La dulzaina del charro". Noticias de Prensa.—15,30: F. E.—17,30: N. S. Fragmentos ed lo ópera de Bizet "Carmen".—18,45: Curso de divulgación antituberculosa, por el doctor de Benito Landa.—19: Noticias de Prensa. Música de baile.—19,30: F. E.—21,30: N. S. Concierto de violín y piano.—22,30: "Diez minutos de política internacional", por Adelardo Fernández Arias. "El Duende de la Colegiata".—22,45: Concierto de violoncello.—23,15: Música de baile.—23,45: Noticias de Prensa.—24: C. E.

BARCELONA (377,4 metros).—7,15: "La Palabra". Discos.—8: Campanadas. Discos. 8,20: "La Palabra". Discos.—9: Campanadas.—11: Campanadas. Servicio meteorológico de la Generalidad.—12: Campanadas. Sección femenina. Discos. — 12,25: "Cock-tail del día". Discos.—12,30: Emisión femenina a cargo del Lyceum Club de Barcelona. Editorial. Actividades femeninas. Noticiario.—13: Discos. — 13,10: Cotizaciones del Bolsín de la mañana. Discos.—13,20: Información teatral y cartelera. Discos.—13,30: Cartelera de "cines". Discos. 13,55: Crítica de estrenos de cinema", por J. Cuesta Ridaura (eventual).—14: "Dicen los periódicos", por Eduardo Girbal Jaume. Boletín Oficial de la Generalidad. Actualidades teatrales y musicales.—14,30: "El fet del día", por Juan Alavedra. Continuación de las Actualidades.—14,55: Bolsa del Trabajo de E. A. J. 1—15: Sesión radiobenéfica.—15,15: "La Palabra".—15,25: "La Palabra" en Barcelona. Información local. Continuación de la sesión radiobenéfica.—15,40: "Comentario teatral", por Valentín Moragas Roger. Continuación de la sesión radiobenéfica.—16: Discos.—18: Música "Da Camera": "Trío número 6 en re": a) Allegro, b) Andante, c) Allegro. Rosaura Coma, piano; Julio Jarque, violín; Fernando Pérez Prió, violoncello.—18,30: Sección infantil. Programa del radioyente.—19,30: "La Palabra".—19,45: Cotizaciones de monedas.—20: "La Palabra". Noticiario deportivo. Discos.—20,35: Excursionismo. 20,45: Noticiario.—20,55: Cotizaciones de mercados, valores y algodones.—21: Campanadas. Servicio meteorológico de la Generalidad.—21,05: "Ones llunyanes", por Pedralba. Orquesta de Radio Barcelona: "Apolo y Jacintus", "Serenata", "La Gran Vía", "Romántica", "Extasi", "Mazurca brillante". — 22,05: "La Palabra". — 22,20: Concierto por el sexteto Toldrá.—24: "La Palabra". Cierre.

VALENCIA (352,9 metros).—8: "La Palabra".—13: "El cock-tail del día". Audición variada.—13,30: Concierto por la orquesta Seguí: "Morería", "Serenata nostálgica", "Sangre de reyes", "Dúo caprichoso", "Danza idílica", "¡Apasionao!".—15: Fin.—18: Noticias de Prensa. Discos.—18,30: La hora agrícola.—19: Fin.—21: Noticias bursátiles. Audición variada.—22,05: Noticias de última hora.—22,30: Concierto sinfónico en discos: Primera parte: "Rienzi", "Finlandia", "Pinos de Roma". Segunda parte: "El oro del Rhin", "Oratorio de Navidad", "Variaciones sinfónicas".—24: Cierre.

RADIO VATICANO.—A las 3,30 de la tarde, con onda de 19 metros. A las 7 de la tarde, con onda de 50 metros.

Escuelas y maestros

Concurso-oposición a plazas de más de 15.000 habitantes.—Se convoca para hoy día 20, a las doce, en el Instituto de San Isidro a los opositores y opositoras que figuran en la lista de aprobados para proceder públicamente a la elección de plazas, según el orden que se indica en la lista de méritos:

Maestros.—1, don Enrique Santos García Alvaredo, 42 puntos; 2, don Domingo Bados García, 42; 3, don Víctor García Hoz, 40,5; 4, don Luis Sánchez Albalá, 35.

Maestras.—1, doña Aurora Medina de la Fuente, 46 puntos; 2, doña Elena Luque Cuervo, 37,5; 3, doña Carmen María Limón Miguel, 37; 4, doña Angeles Rioyo Santamaría, 36; 5, doña Carmen Arroyo Hernández, 35,5; 6, doña Rosina Camuña Baquer, 31; 7, doña Consuelo Gil Bernabé, 31; 8, doña Carmen Macarrón Almería, 28; 9, doña Pilar López González, 27,5.

OPOSICIONES Y CONCURSOS

Cuerpo de Judicatura.—Aprobado: 476, don José Antonio Pérez Torreblanca, 32,25.

Convocados para hoy, del 477 al 486.

Judicatura de la Armada.—Aprobados: 118, don José María Alvarez Ossorio, 3,3, y 119, don Rafael Esparza Ordozgoiti, 7,2.

Para hoy se convocan a los opositores números 122, 124, 126 y 127.

Cuerpo de Investigación y Vigilancia. Convocados día 20. Primer tribunal, 1.460 al 1.578. Segundo tribunal, del 4.118 al 4.234.

Se aliviará el paro en la zona oriental marroquí

TETUAN, 19. — Ha sido aprobada por el Gobierno la propuesta del alto comisario sobre obras urgentes para paliar algo la extremada crisis en que se encuentra la región oriental. Se han exceptuado de las formalidades de subasta el concurso de obras de construcción del segundo trozo de la carretera del Zaio a Cabo de Agua, obras de captación de aguas de Pozo de Afso y otras de explanación en Melilla. Con estas obras se remediará la angustiosa situación por que atraviesan las poblaciones rifeñas, que había llegado a extremos espantosos, empujándolas hacia la región occidental. También comenzarán las obras de dragado de entrada del puerto de Larache, que dificultaba la navegación. La Prensa regional elogia la actividad desplegada por el alto comisario interino, don Manuel Plaza, que ha sabido llevar al Gobierno al convencimiento de la necesidad de atender a Marruecos.

Tarifa de suscripción de EL DEBATE

		Mes	Trim.	Sem.	Año
Madrid	Ptas.	3,50	10,50	21,00	42,00
Provincias ..	"	—	10,50	21,00	42,00
América	"	—	11,00	22,00	44,00
Extranjero .	"	—	30,00	60,00	120,00

MERCADOS DE MADRID

19 DE FEBRERO DE 1936

Se han sacrificado hoy 156 vacas, 59 terneras, 317 reses lanares y 273 cerdos.

Han ingresado en Madrid las siguientes reses foráneas: terneras, 142; lechales, 605.

Hoy se han vendido en el mercado: terneras, 213; lechales, 748.

Hay en cámaras: terneras, 397; lechales, 511.

COTIZACIONES DEL MERCADO DE MADRID

Vacuno.—Precio en kilo: Cebones buenos, de 2,76 a 2,85; ídem regulares, de 2,61 a 2,70; vacas gallegas, asturianas y leonesas buenas, de 2,56 a 2,65; ídem regulares, de 2,43 a 2,52; bueyes buenos, de 2,45 a 2,52; ídem regulares, de 2,39 a 2,40; vacas de la tierra, serranas, extremeñas y andaluzas buenas, de 2,72 a 2,76; ídem regulares, de 2,61 a 2,70; toros y novillos buenos, de 2,89 a 3,04; ídem ídem regulares, de 2,78 a 2,83.

Terneras.—Castilla, primera, de 4,10 a 4,69 pesetas; ídem, segunda, de 3,91 a 4,00; Montaña y Asturias, primera, de 3,60 a 4,13; ídem ídem, segunda, de 3,39 a 3,56; gallegas, primera, de 3,26 a 3,56; ídem, segunda, de 3,04 a 3,22; tierra, primera, de 3,35 a 3,67; ídem, segunda, de 3,06 a 3,30.

Lanares.—Corderos nuevos, de 4,30 a 4,40 pesetas; ídem viejos, de 3,85 a 4,00; carneros, de 3,40 a 3,55; ovejas, de 3,10 a 3,20.

Corderos lechales. — De primera, de 2,80 a 2,90 pesetas; de segunda, de 2,40 a 2,50; de tercera, de 2,00 a 2,10.

Cerdos.—Chatos blancos, de 2,30 a 2,35 pesetas; andaluces y extremeños, de 1,75 a 2,00.

Mercado de aves y caza.—Precio por unidad: Gallinas, de 4,00 a 7,50 pesetas; gallos, de 4,50 a 7,00; pollos, de 3,00 a 8,00; pavos, de 8,00 a 15,00; patos, de 4,50 a 6,50; pichones, de 1,75 a 2,00.

Mercado de huevos.—Precio en 100: Castilla, de 19,00 a 21,50 pesetas; Galicia, de 19,00 a 21,50; daneses, de 18,00 a 20,00; uruguayos, de 19,00 a 20,50; argentinos, de 18,00 a 20,00.

Cereales y piensos.—Precio en 100 kilos, puesto en fábrica o almacén: Trigo, de 46,00 a 51,00 pesetas; cebada, de 34,00 a 35,00; avena, de 31,00 a 32,00; centeno, de 33,00 a 34,00; habas, de 49,50 a 50,50; algarrobas, de 35,50 a 36,00; maíz, de 40,00 a 41,00; heno, de 16,00 a 17,00; harina candeal, de 63,00 a 65,00; salvados de hoja, de 28,50 a 29,00; ídem fino, de 28,50 a 29,00; ídem ordinario, de 26,00 a 26,50; paja de trigo, de 7,50 a 8,50; ídem de algarrobas, de 9,00 a 10,00.

MERCADO DE FRUTAS Y VERDURAS

Frutas.—Camuesas, kilo, de 0,65 a 1,70 pesetas; limones, sera, de 24,00 a 30,00; manzanas, kilo, de 0,30 a 1,30; ídem reineta, de 0,75 a 2,25; ídem verde doncella, de 0,40 a 2,00; mandarinas, 100, de 1,25 a 6,00; naranjas, de 1,75 a 6,00; ídem Wáshington, de 4,00 a 20,00; ídem grano de oro, de 3,50 a 6,00; ídem de Roma, kilo, de 0,35 a 1,35; plátanos, kilo, de 0,70 a 0,80; uvas Chelva, kilo, de 0,45 a 0,90; ídem tierra, de 0,20 a 0,35.

...Verduras.—Acelgas, manojo, de 0,35 a 0,60 pesetas; cardos, pieza, de 1,25 a 3,00; coliflores, docena, de 2,00 a 8,00; cebollas, kilo, de 0,10 a 0,18; guisantes, kilo, de 0,60 a 1,00; judías, kilo, de 0,60 a 0,80; lombardas, docena, de 4,00 a 12,00; lechugas, docena, de 0,50 a 1,75; patatas holandesas, kilo, de 0,28 a 0,30; ídem del Norte, de 0,23 a 0,25; repollos de la tierra, docena, de 2,00 a 8,00; ídem del Norte, kilo, de 0,08 a 0,18; tomates de Levante, kilo, de 0,50 a 0,60.

Santoral y cultos

DIA 21. Viernes. — Santos Séveriano obispo; Pedro, Mavimeno, Secundino, Saturnino, Fortunato, Siricio, Sérvulo, Vétulo, Félix, mártires; Maximiliano, Paterio, obispos; Beato Roberto Southwell y compañeros mártires, S. J.

La misa y oficio divino son de la dominica, con rito simple y color morado.

Adoración Nocturna. — San Marcos, Evangelista.

Ave María.—A las 11 y 12, misa, rosario y comida a 40 mujeres pobres, que costean doña Natividad Miñón de Rodríguez y los señores marqueses de Rifes.

Corte de María.—De la Buena Dicha, iglesia de la Buena Dicha, calle de Silva; San Antonio de la Florida. De la Presentación, iglesia de las Niñas de Leganés.

Cuarenta Horas.—Basílica de la Milagrosa. A las 8, exposición; a las 10, misa solemne, y a las 6, ejercicio.

Parroquia de Santa Bárbara.—A las 8, misa de comunión del Apostolado de la Oración.

Basílica de Nuestra Señora de Atocha. Cultos al Amor Misericordioso. A las 8, ejercicio, rogativas por la paz y Vía-Crucis.

Capilla de la V. O. T. de San Francisco.—A las 4,30, ejercicio, corona franciscana y Vía-Crucis.

Iglesia de las Calatravas.—Ejercicio de los Viernes a San Francisco de Paula. A las 8,30 y a las 6, predicando don Juan Causapié.

Iglesia de San Ginés.—A las 8, ejercicio y visita a la Virgen de las Angustias.

* * *

(Este periódico se publica con censura eclesiástica.)

EL DEBATE -- Alfonso XI, 4

LaGRIPEesPELIGROSA

POR SUS COMPLICACIONES PULMONARES

Impregnando vuestros pulmones con lactocreosota (JARABE FAMEL), evitaréis las complicaciones pulmonares.

JARABE FAMEL

El JARABE FAMEL es el más poderoso antiséptico de los bronquios

ANUNCIOS POR PALABRAS

Hasta ocho palabras ..... 0,80 ptas

Cada palabra más ..... 0,10 "

Más 0,10 ptas. por inserción en concepto de timbre

ESTOS ANUNCIOS SE RECIBEN EN:

Agencia Alas, Alcalá, 12.
Agencia La Prensa, Carmen, 16.
Agencia Ekos, Postas, 23.
Agencia Laguno, Preciados, 58.
Agencia Corona, Fuencarral, 63, moderno.
Agencia Publicitas, Av. Pi y Margall, 9.
Agencia Prado, Montera, 15.
Señores Hijos de Valeriano Pérez, Pl. Progreso, número 9.
Agencia Los Tiroleses, Peligros, 2.
Publicidad Alor, Carmen, 36.
Publicidad Domínguez, Pl. Matute, 10.
Agencia Reyes, Preciados, 27 (Plaza Callao).
Sociedad Alfa, Limitada, Alonso Cano, núm. 5. Tels. 40507-45256. Madrid.
Agencia R. Cortés, Valverde, 8, 1.° Publicidad Gisbert, Montera, 10, ent.° A. Teléfonos 16216-57738.

ABOGADOS

SEÑOR Cardenal, abogado. Cervantes, 19. Consulta, tres-siete. (5)

SEÑOR González-Conde. Consulta 3-6. Príncipe, 14, segundo. (16)

HERNANDEZ Gras, abogado. Zurbano, 4. Consulta cinco-ocho. (T)

AGENCIAS

DETECTIVES, vigilancias reservadísimas investigaciones familiares, divorcios, documentos. Instituto Internacional (fundado 1918). Preciados, 50 principal. 17125. (3)

CERTIFICADOS penales, tramitación documentos públicos. Ortiz, Silva, 26. (5)

DETECTIVE activo, económico, seria información, investigaciones, vigilancias reservadísimas, divorcios. Ponzano, 2, principal. Intercambio. 33374. (2)

ASUNTOS, documentos, testamentarías, cobros, informes familiares. Hortaleza, 110. (8)

ALMONEDAS

LIQUIDACION. Comedor estilo español, mesa consejo. Leganitos, 17. (26)

MUEBLES. Camas 25 % descuento, comprando en Fábricas Alonso. Divino Pastor 7. Ventas por mayor y menor. (2)

BUENOS muebles de arte, porcelanas, bronces, tapices, cuadros. San Roque, 4. (2)

URGENTISIMO. Liquidamos bonísimos muebles, objetos de varios pisos aristocráticos, ocasión de todo. Torrijos, 40, hotel. (2)

MUEBLES estilo, salón dorado, candelabros plata, lámparas. Leganitos, 13. (5)

ALQUILERES

SIA del Banco General de Administración informa gratuitamente cuartos, hoteles, pisos amueblados, traspasos y locales. De diez a una. Avenida Eduardo Dato, 32. Teléfonos 26404-26405. (3)

ALQUILASE tienda, vivienda, pequeña renta. Núñez Balboa, 92. (10)

GRAN almacén, con oficinas, entrando camionetas, alquílase. Núñez Balboa, 40. Teléfono 53635. (3)

ALQUILO tiendas con sótano saneadísimo, casa esquina. Metro, tranvía, autobús Padilla, 74. (2)

HOTELITO alquílase, confort, calefacción, 225 mensuales. Teléfono 53195. (3)

INTERIORES, 65; exteriores, 80; sótano, almacén. Embajadores, 104. (2)

INFORMACION gratuita pisos desalquilados "El Centro". Mudanzas, guardamuebles, traslados provincias. Menéndez Pelayo, 3. San Bernardo, 95. Goya, 58. (2)

CUARTOS modernos, higiénicos, 32-35 duros. Avenida de Pablo Iglesias, 15. (T)

NAVES modernas; viviendas Empleados; sótano, almacén. Embajadores, 104. (2)

CUARTO espléndido, todo confort, dos baños, frente Retiro. O'Donnell, 2. (9)

PISOS desalquilados desde 30 pesetas. Centro Alquileres. Príncipe, 4. (3)

TIENDA, dos huecos, espaciosa, con sus puertas cristales calle y vivienda. Sagasta, 25. (3)

EXTERIOR, dos ascensores, baño, calefacción central, gas, teléfono, siete habitables, junto Metro, tranvía. Torrijos, 39. (T)

GRANDES locales, sótano, 650 pesetas. Francisco Rojas, 3. (T)

CASA moderna. Orientación, confort inmejorables, amplia, 58 duros. Modesto Lafuente, 78. (T)

OCHO habitaciones, ascensor, gas, veinticinco duros. Ferraz, 53. (T)

ALQUILASE magnífico entresuelo para oficinas, comercio, con lujosa vivienda. Dato, 18. (3)

TIENDA, 150; uniendo gran sótano, 250. Embajadores, 104. (2)

CUARTO seis habitaciones, baño, calefacción central, ascensor, 32 duros. Príncipe Vergara, 89. (6)

HERMOSO piso particular, sociedad. Olozaga, 2. (6)

ELEGANTE tienda, esquina. Paseo Recoletos, 10. (6)

MAGNIFICO piso quinientas cincuenta pesetas. Plaza Matute, 11. (6)

EXTERIOR, mucho sol, seis habitables, calefacción central, Metro Quevedo. Bravo Murillo, 25. (T)

CASA nueva, Mediodía, espléndido, todo exterior, calefacción central, gas, 40 duros. Ramón Cruz, 105. (T)

CUARTOS nuevos, confort, 140. Arriaza, 18 (plaza España). (V)

PASEO Recoletos, 33, piso primero. Calefacción. (V)

TIENDAS dos huecos, vivienda, 30 duros; uno, 14 duros. General Oráa, 41. (V)

ANTIGUEDADES

OBJETOS arte, plata antigua. Pedro López, Pez, 15. Prado, 8. Madrid. Alameda, 25. San Sebastián. (21)

ANTIGUEDADES, cuadros, objetos arte. Galerías Ferreres. Echegaray, 25. (T)

AUTOMOVILES

NEUMATICOS y radio. Para comprar barato, Casa Ardid Génova, 4. Envíos provincias. (T)

ANTES de comprar o vender su automóvil, visite Ayala, 7. (5)

ENSEÑANZA conducción automóviles, 4 pesetas. Mecánica, Código. Garantizamos carnet. Coches nuevos. Escuela Automovilista. Niceto Alcalá Zamora, 56. (22)

¡AUTOMOVILISTAS! Neumáticos semi nuevos. Los más baratos. Santa Feliciana, 10. Teléfono 36237. (21)

CARNET garantizo conducir automóviles motocicletas, camiones, mecánica, Código. 100 pesetas. Marqués Zafra, 18. (5)

TARIFA reducidísima. Alquiler automóviles nuevos. Servicio a domicilio. Torrijos, 20. Teléfono 61261. (7)

GARAGE, dos camionetas, taller, 100 pesetas. Embajadores, 104. (2)

VIAJE económico a Bilbao, coche turismo. Teléfono 30900. (3)

NUEVA baja tarifas, 0,50 pesetas hora; viajes, 18 céntimos kilómetro; con chófer, 35 céntimos kilómetro. Blasco Garay, 14. Doctor Castelo, 19. Teléfonos 47174, 60006. (7)

ACADEMIA Americana. Conducción automóviles, motocicletas, mecánica, reglamento. General Pardiñas, 89. (5)

ACADEMIA automovilista La Hispano. Coches europeos, americanos, nuevos. Santa Engracia, 6. (2)

NEUMATICOS ocasión, precios baratísimos. Larra, 13. 26260. (5)

GARAGE Villamejor, 5. Jaulas dobles, 65 pesetas; coches nave, 25. (11)

ALQUILER automóviles lujo. Plymouth, Chrysler, últimos modelos. Bodas, bautizos, turismo. Precios módicos. Marqués Riscal, 7. Teléfonos 44470, 26638. (2)

ROADSTER Ford, nuevo y C-4 taxis, facilidades pago. Goya, 56. Oficina Automovilista. (2)

BICICLETAS

REGALOS para Carnaval y San José. Bicicletas, balones. Alcalá, 106. (21)

CAFES

CAFES, los mejores, plaza Santa Ana. 12. (11)

CALZADOS

ZAPATOS descanso. Señora, 9,75; caballero, 12,50. Jardines, 13, fábrica. (21)

COMADRONAS

MERCEDES Garrido. Asistencia embarazadas, pensión, consultas. Santa Isabel, 1. (20)

PAZ Iscar. Consultas reservadas, hospedajes, médico especialista. Glorieta Bilbao, 7. Teléfono 25181. (8)

PROFESORA partos. Consulta, hospedaje embarazadas. Médico especialista. Carmen, 33. Teléfono 26871. (2)

PARTOS. Estefanía Raso, asistencia embarazadas, económica. Mayor, 40. (11)

EMBARAZO, matriz, médico especialista. Palma, 11, principal. 5 a 8. (2)

NARCISA. Consultas profesionales, hospedaje embarazadas. Conde Duque, 44. (2)

EMBARAZADAS. Consulta médica gratuita. Hortaleza, 61. Provincias, sello. (2)

PROFESORA partos. Consulta reservada, embarazadas. Médico especialista. Alcalá, 157, principal. (5)

JUANA Robla. Partos, consultas reservadas. Santa Engracia, 150. (3)

PARTOS. Vicenta Santaclara, consultas. Apodaca, 6. Teléfono 13095. (6)

ASUNCION García. Asistencia partos. Consultas, hospedaje. Felipe V, 4 (Opera). (2)

JOSEFINA Martínez. Consulta gratis. Médico especialista. Hortaleza, 7. (2)

COMPRAS

ALHAJAS, papeletas Monte. Casa Popular, da mucho dinero. Esparteros, 6. (V)

ALHAJAS, papeletas del Monte. Paga más que nadie Granda. Espoz y Mina, 3, entresuelo. (T)

LA Casa Orgaz. Compra y vende alhajas oro, plata y platino, con precios como ninguna otra. Ciudad Rodrigo, 13. Teléfono 11625. (2)

ALHAJAS, ropas, máquinas coser, escribir, fotografías, escopetas y bicicletas. Toledo, 49. Compraventa. (7)

COMPRO muebles, objetos, pago más que nadie. Escosura, 53, entresuelo izquierda. Teléfono 43232. (7)

PARTICULAR desearía comprar 25 pájaros flautas blancos, para exposición. Precios. Escribid: 113. La Prensa. Carmen, 16. (2)

AVISO. Tasador gratuito, pongo precios, mantengo ocho días, compro todo. Don Santiago. 72049. (7)

PAGO más que nadie oro, plata y platino, peso y precio formal; ved precios. Almirante, 8, platería. (7)

COMPRAMOS plata fina y en objetos usados. Ramón la Cruz, 25. (6)

COMPRO máquinas escribir, sumar, calcular. Enrique López. Puerta Sol, 6. (9)

AVISO. Jesús paga espléndidamente mobiliarios, ropas, plata, condecoraciones, objetos. 74883. (3)

POPULARIZACION, extraordinariamente incomparable. Compro mobiliarios, condecoraciones, plata, porcelanas, infinidad objetos, pianos. Casino, 4. 74330. Hidalgo. (V)

CONDECORACIONES

CONDECORACIONES, espadería, bordados, especialidad regalos. Celada. Mayor, 21. Madrid. (10)

JORDANA. Condecoraciones, espadas, galones, cordones, bordados uniformes. Príncipe, 9. (7)

CONSULTAS

BELLISIMA en pocos días con métodos científicos de Palacios Pelletier. (7)

ARRUGAS desaparecen rápidamente. Consulta Palacios Pelletier. Teléfono 54769. (7)

CONSULTA científica cosmética. Pida hora Pelletier. Teléfono 54769. (7)

REJUVENECIMIENTO del cutis por método Palacios Pelletier. Padilla, 78. (7)

CALVICIE, métodos para evitarla y curarla. Palacios Pelletier. (7)

ENFERMEDADES secretas, urinarias, sexuales. Consulta particular, cinco pesetas. Hortaleza, 30. (3)

CURACIONES prontas, alivio inmediato vías urinarias, secretas, sexuales. Clínica especializada. Doctor Hernández. Lo que Alba, 10. Diez-una, tres-nueve. (3)

ALVAREZ Gutiérrez. Consulta vías urinarias, blenorragia. Preciados, 9. Diez-una, siete-nueve. (10)

ANTIGUO consultorio doctor París. Enfermedades secretas, matriz. Consulta económica. Diez-una, cinco-nueve. (10)

CONSULTA permanente enfermedades secretas. Atocha, 44 (entrada Antón Martín). (8)

CLINICA acreditada. Tratamientos serios. Sífilis, análisis. Once-una, cuatro-nueve. Especial, 5; económica, 2. Fuencarral, 84, entrada Emilio Menéndez Pallarés, 2 (antes Santa Bárbara). (10)

CONSULTORIO especializado vías urinarias. Fuencarral, 6. Piel, secretas, sífilis. Diez-una, cinco-nueve. (8)

RAYOS X. Reconocimiento 5 pesetas. Enfermedades estómago, hígado, intestinos, pulmones. Tratamiento sin operar. Corrientes eléctricas. Corredera Baja, 3. (6)

DENTISTAS

MAGDALENA, 26. Alvarez, dentista. Especialidad dentaduras. Consulta gratis. Teléfono 11264. (5)

DENTISTA Cristóbal. Atocha, 39. Teléfono 20603. (7)

ENSEÑANZAS

ACADEMIA Domínguez. Cultura general, taquigrafía, mecanografía. Alvarez Castro, 16. (8)

CONTABILIDAD general, empresas y oficiales. Prácticas diarias. Clases Kinman. Hortaleza, 110. (8)

PROTECTORIA escolar facilita profesores particulares competentísimos, primera y segunda enseñanza. Barcelona, 12, segundo. (8)

DIRECCION Seguridad, auxiliares Ayuntamiento, ingreso Universidad, bachillerato, comercio, taquigrafía, mecanografía (alquilamos), contabilidad, idiomas, dibujo, practicantes, enfermeras, corte y confección. Academia Bilbao. Sagasta, 10. (8)

—¿Ha perdido usted el equilibrio?
—No, señora; no lo tuve ni un momento.

("Lustige Sachse", Leipzig.)

—Ahí lo tienes. Ha sido víctima de un error judicial.
—Pero, ¿cómo está libre?
—Por eso.

("Das Illustrierte Blatt", Francfort.)

—La bolsa o la vida.
—Aquí tiene usted mi vida encuadernada en piel.

("Guerin Meschino", Milán.)

NOTARIO segunda que es juez de Instrucción y secretario Juzgado Madrid, admite grupo limitado opositores notarías. 77428. (T)

IDIOMAS. Inglés, francés, alemán, italiano, profesor extranjero. Apodaca, 9. Teléfono 43488. (21)

POLICIA, contabilidad, taquimecanografía, análisis, cultura general. Atocha, 37. (7)

¡ESTUDIANTES! ¡Aprended taquigrafía García Bote! (Congreso). Lección postal. Ferraz, 22. (24)

LECCIONES d'espagnol. Clases de francés y bachillerato abreviado. Echegaray, 14 moderno, principal derecha. Teléfono 15295. De 8 a 10 noche. (7)

TAQUIGRAFIA. Enseñanza completa (económica, cultura general), lecciones particulares a domicilio. Teléfono 27792. (3)

ESPECIFICOS

SUPOSITORIOS glicerina doctor Urte. Adultos, niños, bebés. Pídanse farmacias. (V)

FINCAS

Compra-Venta

FINCAS rústicas, urbanas, solares, compro o venta, alquiler villas, pisos amueblados. Administración "Hispania". Oficina más importante y acreditada. Alcalá 99, lindando Palacio Comunicaciones. (3)

FINCAS, compras ventas, permutas. Administración de casas. Antigua y acreditada Agencia Villafranca. Génova, 4 Cuatro-seis. Teléfono 32245. (3)

CREEME vender casa muy céntrica, capitalizada al 9 %. Teléfono 31729. (5)

VENDO casa junto plaza Colón 450.000 primer trozo Velázquez 500.000, barrio Argüelles, con vistas Rosales, 750.000, descontando Banco. M. Fraile, Carlos III, número 3. (T)

VENDO solar veinte mil pies barrio Salamanca. M. Fraile, Carlos III, número 3. (T)

MAGNIFICA adquisición. Urge venta casa semilujo, calle primer orden. Banco 600.000 pesetas, precio 165.000 más; inútil agentes. Apartado 3.049. (T)

VENDO casas todos precios. Camacho. Infantas, 26. Cinco-siete. (11)

PROPIETARIOS. Para vender, administrar fincas dirijanse Agencia Helguero. Montera, 47. (2)

FINCAS rústicas compro y cambio por casas en Madrid. Brito. Alcalá, 94. Madrid. (2)

HOTEL, capacidad, confort, vendo barato. Teléfonos 50463, 53206. (3)

FINCAS: Compra, venta fincas rústicas y urbanas, permutas, solares. José María Ortiz de Solórzano. Santa Engracia, 3. Madrid. (9)

JUNTO paseo y estación Delicias vendo solar 17.000 pies, planos para edificar dos casas con tres fachadas cada una y nave industrial. Teléfono 61633. (2)

REALIZO granja avícola La Solana 130.000 pies, mejor oferta. Teléfono 61. Pozuelo. (V)

FINCAS urbanas, rústicas, en Argentina y Uruguay vendemos o permutamos por propiedades en España. "Lucamur". Eduardo Dato, 5. (V)

FOTOGRAFOS

FOTO Aida. Retratos ultramodernos, bodas, niños y carnets, ampliaciones bellísimas, pintura y escultura. Puerta del Sol, 9 (esquina Arenal). (2)

FOTOGRAFIAS industriales, casa especializada. Glorieta Bilbao, 1. Teléfono 32436. (3)

GUARDAMUEBLES

GUARDAMUEBLES, cinco pesetas. Recogida gratis. Paseo Marqués Zafra, 18 (5)

HIPOTECAS

ARTEAGA: Hipotecas, casitas, valores, colocación capitales. Hortaleza, 15. (V)

RODENAS. Agente préstamos Banco Hipotecario. Hortaleza, 80. (16)

DISPONEMOS dos millones para hipotecas, compramos casas, preferible exenta contribución. Consorcio. Ancha, 55. (3)

COLOCO dinero rápidamente primeras, segundas, para construir. Gestiono préstamos Banco Hipotecario. Camacho. Infantas, 26. (11)

AL seis anual, Madrid, provincias. Hortaleza, 89, primero. Diez a tres. Señor Orduña. (11)

HIPOTECAS el 5,50 toda España, rápidamente. Casa Reyes. Ponzano, 65. (5)

HIPOTECAS sobre fincas rústicas, urbanas y en construcciones en toda España, Baleares, Canarias, Ceuta y Melilla. Interés reducido, absoluta reserva. Miguel Pizarro. Santa Engracia, 3. Madrid. (9)

50.000 pesetas coloco en seguida en hipoteca, primera o segunda, casa Madrid, directo propietario. Escribid: Jucapón. Alcalá, 2, continental. (2)

CAPITALISTAS, ocasión. Con extraordinaria garantía sobre casas Madrid precisa 600.000 pesetas y 750.000 primera casa céntrica. Benigno Serrano. Eduardo Dato, 21. Siete-nueve. (2)

COLOCO segunda 75.000, tres años. Benigno Serrano. Eduardo Dato, 21. Siete-nueve. (2)

FACILITO rapidísimamente dinero primera hipoteca casas Madrid, trato directo sin intermediarios, garantizando seriedad, discreción absoluta. Escribid: "Bancomit". Apartado 12.145. (3)

HUESPEDES

PENSION Domingo. Aguas corrientes, desde siete pesetas. Mayor, 9. (20)

PENSION Sol. Aguas corrientes, calefacción todas habitaciones, exteriores, completa desde 7, 8, 9 pesetas. Puerta del Sol (entrada Correo, 2). (V)

PENSION Cristóbal. Confortabilísima, desde 10 pesetas. Preciados, 4, principal. (16)

RESIDENCIA Hogar señoritas, dirigido familia distinguida, calefacción. Pavía, 2. (4)

ESTABLES, aprovecharse. Habitaciones exteriores, 4,50 pesetas; tres platos, postre, baño, teléfono. Arrieta, 8, entresuelo izquierda. (2)

PENSION Halcón. Confortabilísima, desde ocho pesetas. Barquillo, 12. (3)

ECONOMICA, matrimonio, dos, tres amigos. Princesa, 68, segundo. (5)

AVENTURAS DEL GATO FELIX

"Jeromín", la gran revista para niños, publica todos los jueves una plana completa de Aventuras del Gato Félix, diferentes de las que publica EL DEBATE

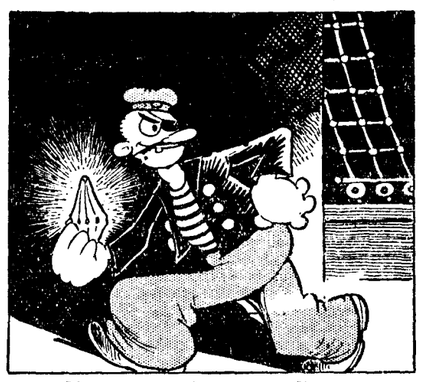

—Tengo que evitar que nadie sepa que tengo esto.

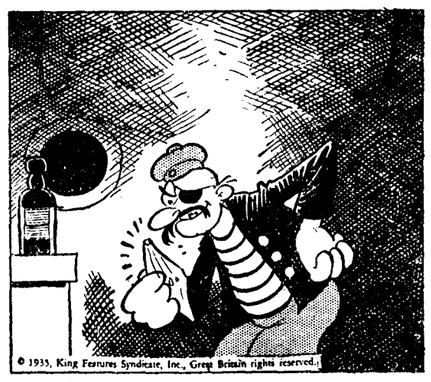

—Todo el producto de la venta ha de ser para mí.

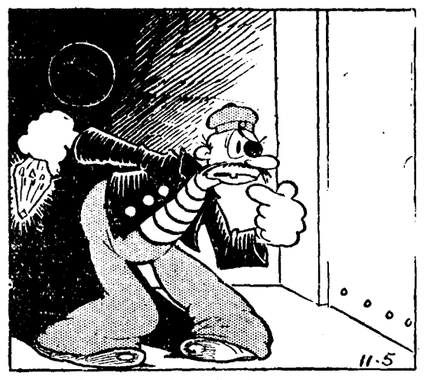

—¿Cómo? Alguien viene y no tengo tiempo de esconderlo.

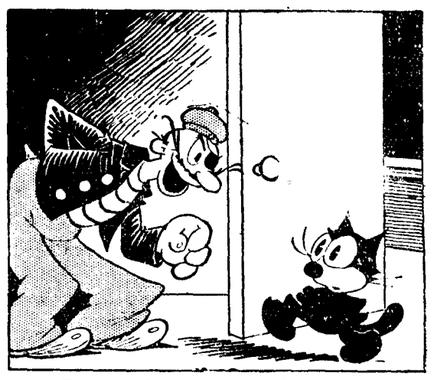

—Bah, es el gato, y es la única vez que me alegro de verle.

PENSION Valparaíso. Viajeros, estables, ascensor, baño, teléfono, aguas corrientes. Arenal, 24, segundo izquierda. (2)

HOTEL Niza. Completa, 8, 10 pesetas. Eduardo Dato, 8. (10)

HABITACION hermosa casa honorable, confort, comida esmerada. Doctor Castelo, 12, entresuelo derecha. (3)

H. Fornos. Gabinetes confortables, desde cinco pesetas. Fuentes, 5, principal. (2)

PARTICULAR, estables, económico, todo nuevo *Fernando el Católico*, 58, tercero izquierda. (T)

BONITA, *exterior, dormir, 100 mes, todo* confort. Conde Aranda, 5, primero izquierda. (T)

SE desea señora, señorita o pensión completa. Zurbarán, 15. Teléfono 35793. (T)

PENSION completa, dos amigos, 6,50. Peligros, 6. (4)

PRINCIPE de Vergara, 8. Confortabilísima, distinguida y económica, pensión familiar. (V)

HABITACION confortable, todo confort, *matrimonio, dos amigos, en familia honorable.* Gómez Baquero, 13, principal derecha. (Gran Vía). (T)

PENSION Barquillo. Hospedaje completo desde 6 pesetas. Barquillo, 15, primero. (T)

CERCA Salesas, matrimonio, compañeros, confort, particular. 42043. (E)

PENSION Neguri. Espléndidas habitaciones para matrimonios, dos amigos o señoritas honorables, precios módicos. Eduardo Dato, 23 (Gran Vía). (9)

PARTICULAR alquila lujosísima habitación, con, teléfono 57434. (2)

PENSION Ibérica. Cinco pesetas, buenas habitaciones. Preciados, 29, segundo. (2)

PENSION Avila. Recién instalada, seis pesetas. Atocha, 21, frente teatro Calderón. (5)

PENSION Domínguez. Confort, aguas corrientes, trato esmerado. Alcalá, 33, segundo. (3)

PARTICULAR, buenas habitaciones exteriores, pensión completa caballero, señoritas. Paseo Delicias, 9, primero derecha. (7)

BAEZA. Comidas caseras, 1,50; especiales, 2,10; habitaciones, dos. Luna, 28. (5)

PARTICULAR, pensión confort, señorita, matrimonio. Churruca, 14, segundo A derecha. (8)

PENSION confort. moderna. Goya, 75. Metro Goya. (T)

NECESITANSE pensiones, habitaciones particulares para estables. Príncipe, 4. (3)

DISTINGUIDA familia ofrece desde 7 pesetas, pensión completa. 52280. (V)

ALCALA, 70, tercero centro. Completa, desde siete pesetas. (T)

PENSION Rodríguez. Avenida Peñalver, 14. Gran confort, precios especiales familias estables. (T)

HOTEL Francia, Coruña. Vistas al puerto, todas habitaciones exteriores, ascensor, calefacción central, gran confort, excelente cocina, pensión reducida para viajantes. (T)

COLINDANDO Gran Vía, pensiones céntricas desde 7 pesetas. Miguel Moya, 4. Concepción Arenal, 3. (2)

PENSION *confortabilísima*, todas habitaciones exteriores, completa 10 pesetas. Pi y Margall, 4, entrada Valverde, 1, tercero B. (T)

PENSION Santander. Gran confort, económico, para amigos, matrimonio. Marqués de Cubas, 3, primero derecha. (T)

PENSION Alcalá. Alcalá, 38. Estables precios módicos. (23)

PARTICULAR, espléndida habitación exterior, confort, con pensión, muy céntrico. Teléfono 28784. (T)

PARTICULAR, estables, confort. Gaztambide, 8, primero izquierda. (V)

PALERMO. Lujo, cocina selecta. Plaza Cortes, 4, cuarto. (3)

SE alquilan habitaciones exteriores, económicas, señora sola. Hortaleza, 76, segundo. (21)

SEÑORA cede única habitación, baño. Porlier, 67. Ainsua. (T)

PROPORCIONAMOS huéspedes y gratuitamente *relaciones hospedajes. Preciados*, 33. (T)

PARTICULAR alquila lujosa habitación estable. Teléfono 61441. (T)

PENSION completa, económica, todo confort, desde 7,50. Alcalá, 8, tercero. (2)

INTERIOR, dormir, dos amigos, amigas. Carmen, 20, principal. (2)

PENSION matrimonio, dos amigos, confort. Paseo Prado, 12, segundo derecha. (2)

HERMOSA habitación exterior, para dos estables, empleados o empleadas, pensión completa, casa católica. Razón: Almirante, 26, estanco. (T)

DESEO estable, exterior soleado, confort. Doctor Castelo, 16, segundo centro izquierda. (T)

PENSION Mary. Todo confort, tranquila, honorable, cocina inmejorable. Príncipe Vergara, 30. (T)

SEÑORA honorable cede hermosísimo gabinete, matrimonio, amigos, particular, gran confort. Príncipe Vergara, 30, cuarto derecha. (T)

CASA *particular, todo confort, dormir. Razón:* Marqués de Urquijo, número 2, portería. (T)

MATRIMONIO honorable cede habitación confort, económica a igual persona seria. Torrijos, 39. (T)

MATRIMONIO, amigos, aguas corrientes, ducha. Serrano, 8, segundo izquierda. (T)

PENSION Florencia. Amplias habitaciones, excelente comida. Barquillo, 22. (E)

PENSION Arenal. Seis pesetas, confort. *Mayor, 14, primero.* (2)

EXTERIOR, pensión, 5,50, baño. Dato, 10, sexto 3. (2)

CASA particular alquila habitación soleada, exterior, baño. Lagasca, 117, entresuelo. (T)

DESEO estables, 6 pesetas. Alcalá, 4, segundo izquierda. (3)

ALQUILO habitación exterior, todo confort. Lope Rueda, 28 antiguo. (3)

SEÑORA formal desea habitación sin muebles, familia honorable. María, Carmen, 5. (5)

PENSION Milán. Aguas corrientes, excelente cocina, 8-12 pesetas. Avenida Conde de Peñalver, 5, segundo. (5)

PARTICULAR alquilo confortable a uno o dos amigos. 27439. (7)

AMPLIAS habitaciones, aguas corrientes, terraza. Marqués de Valdeiglesias, 1. 17759. (E)

MATRIMONIOS, amigos, pensión completa, baratísima, calefacción, ascensor, ducha, baño, teléfono. Conde Xiquena, 13, principal derecha. (E)

FAMILIA católica admitirá estables 5 pesetas, céntrico, todo confort. Teléfono 23516. (A)

SEÑORITA desea en familia pensión de seis pesetas, con teléfono y baño. Llamen teléfono 35549. (V)

EXTERIOR, económica, único, calefacción, baño (Princesa). 48165. (V)

PENSION Príncipe Vergara. Distinguida, lujosa, gran confort, trato esmeradísimo, de 7,50 a 9 pesetas pensión. Alcalá, 72, segundo. (V)

PARTICULAR, pensión matrimonio o extranjero. Mendizábal, 76 (44526). (T)

PENSION, desde 5 pesetas. Balcón calle, habitaciones independientes, baño, teléfono. Pontejos, 2, entresuelo. (V)

CEDO habitaciones matrimonio, caballero señorita, confort, con o sin. Andrés Mellado, 22. (V)

ALQUILO gabinete exterior, baño. Hortaleza, número 33, segundo. (V)

PARTICULAR, habitación matrimonio, exterior, confort, único. Alcalá. 62115. (V)

EXCELENTE pensión individual, 4,50. Divino Pastor, 31, principal derecha. (8)

SEÑORA vienesa cede habitación confort, teléfono, terraza independiente. Hermosilla, 84 moderno. Metro Goya. (T)

ESTABLES, desde 6,75; sucursal, 5,50. Pensión. Edificio, instalación nuevos, calefacción central. "Baltymore". Miguel Moya, 6, segundos. (3)

LABORES

DIBUJOS, iniciales, figurines, patrones. "Casa de los Dibujos". Carmen, 32. (5)

LIBROS

LA mejor "Ortografía española". Bullón Ramírez. Edición 1936. (T)

NOCIONES de Mecánica, por profesor Manuel Fontana. Claridad, sencillez, 76 páginas, 112 problemas. Envíase contra reembolso, 6 pesetas. Escuela Superior Trabajo. Málaga. (A)

MISAL completo para cada domingo, 10 céntimos. Suscripción: semestre, 2,60; año, 5. "Oremos". Apartado 8.030. Madrid. (V)

MADERAS

ADRIAN Piera. Sucursal octava. Avenida Criptana. 9. Alcázar de San Juan. (3)

MAQUINAS

POR 125 pesetas puede adquirir máquinas escribir, principales marcas, garantizadas. Casa Americana. Carretas, 5, principal. (T)

MAQUINAS nuevas y reconstruidas en buenas condiciones de pago, alquiler, reparaciones, accesorios para toda clase de máquinas de escribir, calculadoras. Otto Herzog. Andrés Mellado, 32. Teléfono 35643. (T)

MAQUINAS coser Singer, ocasión. Garantizadas cinco años. Taller reparaciones. Casa Sagarruy. Velarde, 6. Tel. 20745. (22)

MAQUINAS escribir a 100 pesetas, escribiendo perfectamente. Morell. Hortaleza, 17. (21)

MODISTAS

SAAVEDRA, acreditada modista, precios moderados. Villa, 2. Teléfono 22280. Envíos provincias. (V)

JANSEN, modista. Hechuras elegantísimas precios económicos. Castelló, 40, bajo (T)

LYNA. Modas, trajes noche, telas inmejorables, desde 100 pesetas, confección esmerada, admito géneros. Padilla, 52, primero. Teléfono 62934. (6)

MUEBLES

ALCOBA completa, cama plateada moderna, 395 pesetas. Veguillas. Desengaño, 20. (10)

MUEBLES, camas, metal, nuevos modelos, económicos. Torrijos, 2. (23)

OPTICA

OPTICAS Arnáu, proveedor clero. Plaza *Matute, 4. Conde Romanones, 3.* (V)

PATENTES

CONCEDESE licencia explotación patente número 121.947, por "Mejoras en las películas gofradas sonoras". Vizcarelza. Agencia Patentes. Barquillo, 26. (3)

CONCEDESE licencia explotación patente número 111.842, por "Mejoras en los cartuchos de barreno". Vizcarelza. Agencia Patentes. Barquillo, 26. (3)

CONCEDESE licencia explotación patente número 122.446, por "Un dispositivo para facilitar la colocación, con centrado perfecto, de las almas amovibles en tubos de cañones de diámetros múltiples". Vizcarelza. Agencia Patentes. Barquillo, 26. (3)

CONCEDESE licencia explotación patente número 118.613, por "Mejoras en los frenos de cinta para ruedas de vehículos". Vizcarelza. Agencia Patentes. Barquillo, 26. (3)

CONCEDESE licencia explotación patente número 127.102, por "Una cureña sobre ruedas con mástiles separables, transformable en cureña para el tiro contra blancos aéreos". Vizcarelza. Agencia Patentes. Barquillo, 26. (3)

CONCEDESE licencia explotación patente número 96.621, por "Un material de artillería particularmente aplicable para el tiro contra las aeronaves". Vizcarelza. Agencia Patentes. Barquillo, 26. (3)

CONCEDESE licencia explotación certificado de adición número 97.827 (a la patente de invención número 81.645), por "Un procedimiento para la reparación o restauración de los cañones usados, con las mejoras correspondientes en ellos". Vizcarelza. Agencia Patentes. Barquillo, 26. (3)

CONCEDESE licencia explotación al certificado de adición número 94.689 (a la patente de invención número 94.502), por "Un dispositivo para el autozunchado de tubos metálicos de gran resistencia con el empleo de una barra de autozunchamiento". Vizcarelza. Agencia Patentes. Barquillo, 26. (3)

PLANTAS Y FLORES

JARDIN Florita. Establecimiento de arboricultura y floricultura, el más importante de Madrid. Visítenos antes de comprar plantas de cualquier clase. Central: *Lista, 58. Sucursal: San Bernardo, 68.* (V)

PRESTAMOS

ARTEAGA: Agencia préstamos. Hipotecas, casitas, valores, testamentarias, pensionistas, comerciantes, muebles, mercancías, automóviles. Colocación capitales. Hortaleza, 15. (4)

CREDITO Hispano, Sociedad Anónima de préstamos e hipotecas facilita capital en toda España, con sus préstamos amortizables en hipoteca, documento privado y letras sobre fincas urbanas, rústicas, recibos de alquiler y negocios; interés desde el 5 % anual, con largos plazos de devolución. Consultas gratis y absoluta reserva. Barcelona. Consejo de Ciento, 265. Teléfono 34931. (V)

NEGOCIO internacional necesita 500.000 pesetas, reintegrándolas interés o participación espléndida. Apartado 836. (E)

DINERO sobre fincas, testamentarias, créditos. Montserrat, 18. (E)

MILITARES activo, retirados, créditos a largo plazo, sin fiador. Teléfonos 28769. Mañanas y 9,30 noche. (3)

RADIOTELEFONIA

REPARACIONES radios todas marcas, garantía, rapidez y economía. Vivomir. Alcalá, 67. (T)

PRESENCIE reparación instantánea de su radio. Hortaleza, 23. Sanarradio. 13753. (16)

RESTAURANTES

RESTAURANT-Ideal. Cocina fina, confort, un comedor reservado señoras (calefacción), carta, cubierto, abonos (baratísimos. Barbieri, 3, bajo. (T)

TRABAJO

Ofertas

COLOCACIONES generales, pagando después. Isabel Católica, 17. Tardes. (5)

¡¡SEÑORAS!! Facilitamos gratuitamente servidumbre, seriamente informada. Teléfono 13735. (2)

SE necesita para niña de 18 meses persona seria, católica, de perfecta salud y absoluta confianza, con gran práctica de cuidar niños y prepararlos alimentos. Precisa tener inmejorables informes de casas anteriores. Teléfono 60067. De 3 a 5. (3)

HACEN falta doncella y cocinera. Carmen, 39. (24)

BUEN sueldo trabajándome (localidades provincias). Acompaño referencias personas trabajan. Apartado 544. Madrid. (5)

INSTITUTRIZ se desea interna para hacer repasar a niño normal once años asignaturas bachillerato e idiomas en pueblo de Castilla. Debe tener inmejorables referencias. Escribid: E. Valcárcel. Apartado 4. Almazán (Soria). (T)

DINERO en el acto a comerciantes e industriales, por géneros. Dirigirse: señor Salido. Comendadoras, 1. Horas de 5 a 7 y media. (9)

PARA pueblo Burgos necesitamos sacerdote, misa diaria, iguala vecinos, más sueldo mensual administración importante industria. Escriban, detallando aptitudes, familia, edad, garantías: C. I. A. S. Trujillos, 1. Madrid. (5)

SEÑORITAS vendedoras artículos de oficinas, sueldo y comisión. Cruz, 16, tienda. "Casa Ygea". (T)

FACILITAMOS gratuitamente todas clases servidumbre informada. Teléfono 44043. (T)

PROPORCIONAMOS servidumbre informada seriamente. Preciados, 33. Teléfono 13603. (T)

AFRICA central. Alemán conocedor país desea socio capitalista para impresionar películas gran éxito. Intercambio Comercial. Africa. Montera, 15, anuncios. (16)

SE necesitan personas buena presentación, cultura, tengan horas libres deseen aumentar sus ingresos, buen porvenir. Dirijanse por escrito dando referencias al Apartado 205. (2)

IMPORTANTE sociedad dentro de su ramo solicita personal apto para venta de aparato acreditado, amplia organización ayuda grandemente lograr buenos ingresos. Escribid, indicando edad y referencias, sin cuyos datos no se tomará solicitud alguna en consideración a Sociedad Anónima. Apartado 599. Madrid. (2)

FALTA doncella. Montera, 50, piso A. (2)

NODRIZAS, las mejores. Cocineras, doncellas, amas secas, asistentas, modistas, chicas para hoteles, pensiones, sanatorios, proporcionamos de todo gratuitamente, mundial, llamando 16279. Palma, 7. (T)

SE necesita muchacha para dos señoras solas. Teléfono 42052. (3)

SEÑORITAS buenas vendedoras deseen vender a comisión artículo gran novedad, indispensable en todo hogar. Presentarse hoy de 11 a 1. Fernando Católico, 6, principal izquierda número 1. (3)

NECESITO niñera. Teléfono 76542. De 11 a 1. (2)

DESEO colocación casa matrimonio o para niños, buenos informes. Teléfono 73930. (2)

NECESITANSE en Madrid, provincias, pueblos importantes, personas relacionadas, preferibles de Juventudes Católicas, para concederles exclusiva propaganda publicación semanal "Oremos" (misa de cada domingo). Espléndida retribución. General Porlier, 9. Madrid. De 2 a 3. (V)

CASA importadora precisa corredor bien relacionado, ramo lubrificantes. Apartado 12.238. Sección Lubrificantes. (T)

Demandas

INSTITUCION La Milagrosa proporciona servidumbre cristiana, informada, 57269. (23)

OFRECESE para ordenanza, portero, cobrador o cosa análoga, con buenos informes. Santiago Fernández. Paseo San Vicente, número 40. (T)

SEÑORA católica se ofrece para cuidar señora o caballero, buenas referencias. Dirigirse: Paseo San Vicente, 40, segundo derecha. (T)

CENTRO Sagrado Corazón de Jesús ofrece servidumbre informada. Teléf. 26714. (24)

JEUNE homme 24 ans, 13 ans Paris, permis conduire Auto-Français español. López. Paseo Santa María de la Cabeza, 28, ático B. (3)

DONCELLAS, cocineras, amas, nodrizas, niñeras, informadas. Hispanoamericana. Fuencarral, 88. Teléfono 25225. (5)

OFRECESE joven católico, ayuda cámara, cosa análoga, buenos informes. Pacífico, 64, principal. (T)

SE ofrece cocinera formal, sin pretensiones. Fernández de la Hoz, 22, segundo izquierda. (T)

COPIAS máquina, baratísimas, rapidísimas. Puebla, 7, principal derecha. (10)

OFRECESE cocinera formal, sin lavado, poca familia. 13603. (T)

AMA seca ofrécese o servir señora o señor. Madrid o fuera, independiente de familia. San Andrés, 29, portería. (T)

COCINERA sabiendo, informes. Razón: Quiosco Banco España. (V)

SEÑORA piadosa acompañaría, cuidaría enfermos. Teléfono 26714. (2)

AGENCIA Católica ofrece cocinera, doncella, chica para todo, niñera. Larra, 15. 15966. (3)

FACILITAMOS toda clase servidumbre católica. Teléfono 18569. (5)

OCASION. Comestibles, cafés. Escribid: Alcalá, 2, continental. Señor Cuevas. (2)

SEÑORITA instruida, buena presencia, serviría persona sola. 54053. (V)

COSTURERA domicilio, económica, sabiendo de sastre, informada. Barbieri, 4, tercero derecha. (3)

OFRECESE cocinera informada. Teléfono 57205. (16)

TINTAS

ALFA. Pedirlas en papelerías para stilográficas y usos corrientes. (T)

TRASPASOS

BAR o local céntrico, pequeño, económico. Abarca. Carmen, 25. (2)

PERFUMERIA, instalación moderna, excelentes condiciones, urge traspaso por ausencia. Razón: teléfono 40424. De 2 a 4. (3)

POR enfermedad, gran tintorería acreditada, talleres propios, varias tiendas. Razón: San Bernardo, 130, tercero derecha. (3)

ESPLENDIDA tienda comestibles, valor setenta mil pesetas, por ausencia dueño traspasaría, admitiría socio aporte mitad. Centro Comercial, Príncipe, 18. (3)

CACHARRERIA baratísima, venta 75 pesetas. Claudio Coello, 26. (V)

ALQUILO mostrador ternera. Teléfono 47945. (T)

GRAN local, tres huecos, muy céntrico. Razón: Almagro, 10, primero derecha. (16)

CASA asturiana, céntrica, facilidades pago. Sevillano. Echegaray, 34. (3)

PENSION muy barata verdad, 18 camas, ocasión. Puerta Sol, 11, segundo. (5)

ESPLENDIDA tienda, esquina Sevilla, cualquier industria. Centro Comercial, Príncipe, 18. (T)

BAR, cervecería, esquina Sol, otro próximo Gran Vía, facilidades. Centro Comercial, Príncipe, 18. (T)

TRES tabernas, cuatro bodegas, copeo, reparto. Centro Comercial, Príncipe, 18. (T)

ESTANCO con credencial, inmejorable sitio. Centro Comercial, Príncipe, 18. (T)

BONITA huevería, calle céntrica, vivienda, económica, precio instalación. Bretón Herreros, 6. (3)

VARIOS

ACUCHILLADO, encerado, 0,70 metro cuadrado. Teléfono 36991. Mariano. (T)

TESIMOS abrigos de cuero, bolsos, calzados. Calle Colón, 2. (16)

IMPERMEABLES, capitas, botas katiuska. Hules y gomas. Carretas, 21. (3)

SEÑORAS: Arreglo, tiño bolsillos. Príncipe 22, fábrica. Especialidad encargos. (3)

MUDANZAS Yubero. Guardamuebles, traslados provincias, auto-capitonés, 0,50 kilómetro. 54135. (5)

MUDANZAS en camionetas desde 15 pesetas. Teléfono 32244. (V)

MUDANZAS desde 12 pesetas. Traslados provincias, 0,50 kilómetro. Teléf. 57268. (V)

COPIAS, circulares, reproducciones, trabajos multicopista. También a provincias. Tarifa económica. Guerrero. Teléfono 28867. Pi y Margall, 9. (9)

IMPORTANTE sociedad financiera con valiosas conexiones internacionales concede créditos a largo plazo, estudia y financia toda clase de negocios o empresas y en general se ocupa de toda actividad comercial y financiera seria. Carrera San Jerónimo, 26, principal. (3)

PEÑA, cirujana, callista. San Onofre, 3. Teléfono 18603. (3)

PARA empapelar habitaciones. Aduana, 15. Concedemos facilidades pago. (5)

TALLERES reparaciones toda clase máquinas escribir, teniendo existencia de piezas para todos modelos. Casa Americana. Pérez Galdós, 9. (T)

TRAJES máscara. Confeccionanse tela, papel; especialidad época, regionales, niños. Lupplaka. Mayor, 71 moderno. (V)

PELETERA económica reforma, confección teñido. Bretón Herreros, 9. (V)

PIANOS, autopianos, armonios. Venta, alquiler, reparaciones, afinaciones. Gastón Fritsch. Plaza Salesas, 3. Teléfono 36996. (3)

SOMBREROS señora, caballero, reformo, limpio, tiño. Valverde, 3. (5)

DEPILACION eléctrica, económica a domicilio. Teléfono 15574. (10)

PINTO habitaciones desde 5 pesetas, respondo trabajo. 40938. (5)

REVOLUCION culinaria. Servicio comida a domicilio, confeccionado con productos de Granja Elisa (Ciudad Lineal). Teléfono 61313. Cubiertos, 1,25, 2, 3 pesetas sin recargo. (7)

OPOSICIONES a otorrinolaringólogos de las inspecciones provinciales. Se ruega la asistencia de los opositores hoy, a las 11 de la mañana, al café María Cristina (calle de Arenal), para tratar de asunto que les interesa. (16)

VENTAS

JOYERIA Infantil. Alhajas pequeñitas, finas y de imitación. Montera, 7. (V)

CUADROS antiguos, modernos, exposiciones permanentes. Galerías Ferreres. Echegaray, 25. (T)

LOTES vencidos, buenos muebles, vendo. Constantino Rodríguez, 14. Guardamuebles. (3)

PIANOS baratísimos, plazos, reparaciones, afinaciones. Puebla, 4. Muñoz. Teléfono 20328. (10)

LA Casa de las Colonias. Gran perfumería y droguería. Puebla, 1, esquina Barco; edificio religiosas Mercedarias. (3)

PIANOS alquiler perfectas condiciones, desde 10 pesetas. Casa Corredera. Valverde, 20. (3)

AUTOPIANO americano, seminuevo, garantizado, 50 rollos 1.500 pesetas. Casa Corredera. Valverde, 20. (3)

POR exceso de existencias liquido 40 pianos todas marcas, cualquier precio. Casa Corredera. Valverde 20. (3)

POLLUELOS raza desde 15 pesetas docena. Plaza San Miguel, 7. (T)

INCUBADORAS al servicio del público. Plaza San Miguel, 7. (T)

PARTICULAR vendo muebles. Escosura 53, entresuelo izquierda. Teléfono 43232. (7)

ARMONIUM marca francesa vendo. General Ricardos, 28, tercero G. (T)

"LOS del Rastro" liquidan cualquier precio la juguetería Rag Doll. Toda instalación. Traspaso local. Preciados, 50. (2)

AUTOPIANO nuevo, afamada marca, 130 rollos, véndese urgentemente. Fuencarral, 43. Hazen. (9)

PIANO Ronisch, magnífico, verdadera ocasión. Fuencarral, 43. Hazen. (9)

OCASION. Vendo baratísimo alhajas, relojes, máquinas fotográficas, escribir, toda clase objetos. Preciados, 39, esquina Veneras. (3)

POR luto, radio maravilloso comprado octubre, vendo mitad precio. Viuda Sanz. Ayala, 61 moderno. (3)

LIBROS antiguos y modernos. La casa mejor surtida por ser la que mejor los paga. García Rico y Compañía, Desengaño, 13. Teléfono 16821. Oferta especial de 1936. Gratis. (2)

MOTORES para todas corrientes y voltaje nuevos y usados. Vendo, cambio, reparo y alquilo. Mostoles. Cabestreros, 5. 71742. (20)

RADIOS, nuevos modelos 1936, precios ocasión, Aeolian. Peñalver, 22. Cambios, plazos, alquileres. (V)

MIEL "Los Cipreses", de azahar. Vendo directamente; bidones 4 kilos, 12 pesetas. Teléfono 51984. (T)

CAMAS plegables, colchón, almohada, 30 pesetas. Torrijos, 2. (23)

ESTERAS, tapices, limpiabarros baratísimo. Hortaleza, 76, esquina Gravina. Teléfono 14224. (7)

ESPONJAS de mucha duración para tocador, baño y carruajes. Gamuzas. Cepillos de todas clases. Droguería Moreno. Mayor, 25. (10)

LIBRERIA cinco metros, altar, muebles varios. Traspaso local. Puebla, 19. (10)

ALIMENTO completo y asimilable. Manámosto Puro. Serrano. Paseo Prado, 42, y Sandoval, 4. (T)

VENDO magnífico mantón Manila, barato. Alcántara, 50 duplicado. (2)

SE vende aparato Bergonie, baño ruso, lavabo dos unidos. Mañanas. Plaza Dos Mayo, 5, bajo. (E)

VENDO dormitorio matrimonio por ausencia, de once a una. Príncipe, 27. (2)

DESAVENENCIA familiar, todo piso, muebles nuevos, modernos, radio, mantón Manila, varios. Prenderos, no. Razón: 49661. (8)

CACHORROS foxterriers pelo duro, jetter, coquer, fox pelo liso, pointer, lobos, puras razas. Luchana, 8, pajarería. (8)

VENDENSE dos mantones legítimos y una mantilla. Teléfono 54473. (3)

DESHAGO piso lujo, tresillos, arañas, comedor, muchos muebles isabelinos y demás enseres. Goya, 24, entresuelo derecha. (16)

ESTOS ANUNCIOS SE RECIBEN EN:

Librería Fe, Puerta del Sol, 15.
Quiosco Sánchez Herrero, calle Alcalá, entre Barquillo y Ministerio de la Guerra.
Quiosco de la calle de Alcalá, frente al Banco de España.
Quiosco Puerta del Sol, frente al Bar Flor.
Quiosco calle de Goya, esquina a Alcalá.
Quiosco de la glorieta de Bilbao, esquina a Sagasta.
Quiosco de la glorieta de la Iglesia.
Quiosco de la glorieta de Quevedo.
Quiosco de la glorieta de San Bernardo, esquina a Carranza.
Quiosco de la calle de Ferraz, esquina a Marqués de Urquijo.

Folletín de EL DEBATE 44)

Jacqueline Rivière

A PESAR DE TODO

(NOVELA)

(Traducción expresamente hecha para EL DEBATE por Emilio Carrascosa)

Y el anciano, que durante un momento pareció recogerse en su espíritu, llevóse la mano a la gorra con que se tocaba y se descubrió respetuosamente.

Algunos gritos infantiles se dejaron oír en aquel instante. Un bosquecillo de árboles jóvenes ocultaba el pabellón de caza. Por entre el ramaje, a través de la fronda llegó la fresca voz de Paquita que reprendía a las gemelas.

—¡Marta! ¡Renata! ¿Queréis dejar tranquilos a los caracoles, que están comiendo? Tendré que prescindir de vosotras cuando venga al criadero. ¡No me gustan las niñas desobedientes y díscolas! De sobra os lo tengo dicho.

Los visitantes dieron la vuelta al bosquecillo y la señorita de Champlaise, que no los esperaba, se puso intensamente pálida al verlos aparecer. Estaba de rodillas en el suelo, al borde de una zanja bastante profunda llena de hierba, y, con el extremo de una varita que tenía en la mano iba distribuyendo por igual las hojas de hortaliza picadas que las nenas acababan de depositar en el surco para que las comieran los «pensionistas» de tía Matilde.

La joven no interrumpió la prosaica ocupación a que se dedicaba ni hizo nada por cambiar de postura. Limitóse a alzar la cabeza para mirar a los recién llegados y a decir con entonación perfectamente natural, dirigiéndose al visitante:

—Buenos días, Hugo. Perdona que no te de la mano para saludarte... pero como ves las tengo llenas de tierra y te mancharía.

Esperoux no encontró palabras con las que responder a esta acogida que se le dispensaba y que su fatuidad masculina había esperado que fuese más emocionante, menos fría. El marqués de Champlaise vino a salvar la situación.

—Me parece—dijo—que los caracoles de tía Matilde engordan muy de prisa; cada vez que los veo, y suelo venir por aquí a diario, los encuentro más grandes.

—¡Ya pueden, abuelo!—declaró Renata—. ¡No hacen más que comer!

—¿Tan voraces son estos animalejos?

—

SE DESMIENTEN LAS PROPOSICIONES DE PAZ

Un debate interesante en la Cámara de los Lores. El lunes se discutirá en la Cámara de los Comunes el conflicto ítaloetíope

(Crónica telefónica de nuestro corresponsal)

LONDRES, 19. — El conflicto ítaloetíope, las sanciones contra los combustibles líquidos y el posible desencadenamiento de una guerra internacional vuelven a ocupar la atención de pueblo británico. El lunes próximo, en la Cámara de los Comunes, se discutirán los presupuestos suplementarios mediante los cuales el Gobierno espera obtener el crédito de siete millones de libras que necesita para afrontar los gastos de las recientes movilizaciones de fuerzas, y se aprovechará la ocasión para celebrar un debate fundamental sobre las defensas del país y sobre la situación en Abisinia y sus posibles repercusiones.

La cuestión de las sanciones petrolíferas ha reavivado en estos días a causa de la publicación por el Gobierno del informe de la Comisión técnica de Ginebra, emitido el 12 del corriente mes, en el que se estudia detalladamente la viabilidad del referido embargo a Italia. Existe en estos momentos, si bien no llega a ser tirantez, por lo menos una esperanza en las relaciones diplomáticas entre la Gran Bretaña e Italia.

Recientemente, la primera potencia desairó marcadamente al ministerio de Negocios Extranjeros de Roma al expresar que no deseaba entretener conversaciones adicionales sobre los motivos que habían inspirado su concentración de fuerzas en el Mediterráneo y en los países del cercano Oriente, por estimar que aquéllas resultarían en todo momento estériles. Pero ayer hubo una larga conversación del embajador inglés en Roma, sir Eric Drummond y Mussolini, la primera que se ha celebrado entre ambos personajes desde el 11 de diciembre, cuando el representante británico presentó la nota Hoare-Laval al jefe del Gobierno italiano. Sin embargo, el portavoz oficial del Gabinete de Prensa se quejó ante los periodistas de que jamás se atendían los argumentos que Italia aducía sobre la cuestión de Abisinia, e hizo constar que, efectivamente, era una extraña manera de entretener relaciones diplomáticas.

A hora avanzada llega de Roma la noticia que «Il Giornale d'Italia» alaba los discursos pronunciados ayer en la Cámara de los Lores por tres Pares del Reino, lord Phillimore, lord Mottistone y lord Ponsonby, y enjuicia estas piezas oratorias como expresiones de lealtad y de inteligencia. A pesar de estos elogios podemos asegurar que en la Cámara Alta de la Gran Bretaña no se oyó ni siquiera un solo grito de «Viva Mussolini».

Solo que los "nobles lores" trataron de la cuestión de Abisinia , y cierto número de los que hicieron uso de la palabra expusieron conceptos que han asombrado a quienes apoyan al Gobierno en su política sancionista. Lord Philimore, que después de pasar dos años en el frente fué hecho prisionero por los alemanes, preguntó al Gobierno cuáles eran las medidas que éste había adoptado para promover un convenio de paz aceptable a todas las partes interesadas en el conflicto ítaloetíope encaminado a disipar el peligro que corría la Gran Bretaña de ser envuelta en una guerra. No exageraba al declarar que en su mayoría la Cámara se encontraba estupefacta ante el cambio registrado en la política gubernamental después del repudio del pacto Hoare-Laval. En lo más íntimo de su ser los que se encontraban presentes sentían que el camino recto era el primitivo, y que el segundo que se había escogido era una enorme equivocación. La actitud del Gobierno había destrozado la triple alianza, había llenado de peligros las rutas comerciales del Mediterráneo y había causado el despilfarro de seis millones de libras que se habían gastado para conseguir el embotellamiento de la Escuadra en el puerto de Alejandría.

No se podía esperar que los italianos sintieran otra cosa que hostilidad hacia la Gran Bretaña cuando eran balas de fabricación británica que una tras otra segaban la vida de los camisas negras. Sobre estos males el Reino Unido había perdido sus mercados italianos, y la única compensación que había obtenido de su política internacional era la consciencia de su actitud virtuosa. Pero por un deber ineludible el Gobierno declaró ante el país que la Gran Bretaña sólo tomaría parte en una guerra en la cual se vieran comprometidos directamente los intereses del Imperio. Lord Philimore demostró en su discurso que pertenece a la escuela positivista, pero en el último párrafo padeció de una miopía lamentable, porque el mero espectador no podía menos de pensar que muchos y muy grandes debían los intereses comprometidos cuando en ellos se gastan siete millones de libras.

Lord Noel Buxton apoyó a su ilustre compañero desde otro punto de vista. El Gobierno debería trabajar para conseguir un convenio que no solamente fuera la justificación de la paz colectiva, sino que garantizaría un Gobierno estable en Abisinia después de la guerra.

El conflicto debería terminarse cuanto antes, porque la derrota de cualquiera de los contendientes produciría resultados lamentables. En el presente momento el mundo ha presenciado un triste espectáculo que era preciso que se terminara cuanto antes. Contristaba el ánimo pensar que sobre la Gran Bretaña pesara alguna responsabilidad prolongando la presente situación en que los destacamentos de la Cruz Roja, tanto inglesa como de otras naciones, fueran bombardeadas "desgraciadamente desde aviones que empleaban gasolina, de cuya venta el contribuyente británico obtenía ciertas ganancias". Sin duda alguna, el caricaturista "Low", del "Evening Standard", se ha inspirado en este párrafo del discurso para componer su contribución de hoy. Genialmente dibujado se ve el interior de un puesto de aprovisionamiento de gasolina que lleva un título con el nombre de "Compañía de petróleos de la paz". Los tres servidores del puesto, que llevan sobre sus "monos" las etiquetas de sus nacionalidades, Estados Unidos, Francia y Gran Betaña, discuten entre sí; mientras tanto se desborda la gasolina que de una de las bombas del garage aprovisiona el ya repleto depósito de un ingente tanque, en cuya parte superior se ve el rostro del "duce".

Lord Ponsoby, jefe de la representación laborista, propuso, una vez más, la extraña teoría de su partido: las sanciones se deberían imponer inmediatamente y sin dilación alguna, pero no podía comprender con qué finalidad se había enviado la Escuadra británica al Mediterráneo. No aceptaba la tesis que Italia fuera a atacar al Imperio británico y, por lo tanto, la presencia de la flota del Reino Unido en esos mares era una provocación a Italia.

Lord Cecil, uno de los forjadores de la Liga de las Naciones y paladín de esta institución, señaló que era imposible exagerar la situación crítica en que se encontraba Europa en estos momentos. En la actualidad los acontecimientos impelían hacia una guerra y si nada se hacía para evitar esta eventualidad, sin duda alguna, el mundo se encontraría convulsionado por un conflicto internacional dentro de poco tiempo. Ya no se podía hablar de castigo al agresor. Póngase remedio a la guerra y una vez hallada la solución podrá encontrarse la fórmula que resolviera toda la cuestión. Lord Mansfield propugnó por la celebración de una próxima Conferencia de la Paz en Bruselas. La actitud de estos «nobles lores» ha consternado a la opinión: por fin ha habido algunos ingleses que les han cantado las verdades a sus compatriotas.—**MERRY DEL VAL.**

Las gestiones de paz

LONDRES, 19.—El señor Eden confirmó en la Cámara de los Comunes que no ha sido hecha ninguna proposición por la Sociedad de Naciones desde el 19 de diciembre a los Gobiernos británico y francés, con el fin de lograr el fin de las hostilidades en Abisinia, por medio de negociaciones y de un arbitraje.

* * *

ROMA, 19.—De fuente competente se desmienten todos los rumores referentes a pretendidas proposiciones de paz del Negus.

Al mismo tiempo se declara que en Roma no se ha sabido nada a este propósito.

* * *

LONDRES, 19.—En los centros autorizados se declara que el Gobierno inglés desearía que la reunión del Comité de los Dieciocho, encargado de estudiar el informe de los peritos sobre las sanciones del petróleo, tenga lugar en la fecha más próxima posible, es decir, el 2 de marzo.

Eden a Ginebra

LONDRES, 19.—Algunos periódicos dicen que el señor Eden asistirá a la reunión del Comité de los Dieciocho en Ginebra.

Se añade que, aun cuando no se adopte el embargo sobre el petróleo, se tomará otras medidas en consideración.

Se amotinan los leprosos en Bucarest

BUCAREST, 19.—Impulsados por el hambre y el frío, se han amotinado y escapado de un hospital 150 leprosos aproximadamente, entre los que se cuentan 50 mujeres. Huyeron a la cercana población de Isachea, donde los habitantes, horrorizados, se refugiaron en sus casas y en tiendas.

Los jefes de los amotinados se dirigieron al Ayuntamiento, donde demandaron que se les atendiera en sus peticiones. Un fuerte destacamento de Policía, que fué llamado, les rodeó y los condujo al hospital, después de habérseles dado la promesa de satisfacer sus deseos.—**United Press.**

La limitación cualitativa del tonelaje naval

Inglaterra y Estados Unidos han llegado a un acuerdo. Se dice que Francia ha dado su asentimiento a la ampliación de la Conferencia

LONDRES, 19.—A consecuencia de un intercambio de notas entre las delegaciones navales de Inglaterra y los Estados Unidos, se ha llegado a un completo acuerdo sobre la redacción de una fórmula para la limitación cualitativa de los buques de gran tonelaje.

La nueva fórmula será sometida inmediatamente a las delegaciones italiana y francesa. En la comunicación británica se propone para la duración del propuesto tratado: primero, que la construcción de barcos de guerra se restrinja a 35.000 toneladas, con cañones de 14 pulgadas, como máximo, y segundo, que los firmantes puedan ser consultados durante la duración del tratado, para determinar la conveniencia de celebrar una Conferencia en la que se discutan modificaciones.

Esto constituye virtualmente una completa concesión británica a la actitud de los Estados Unidos en relación con la cuestión de los barcos de gran tonelaje.—**United Press.**

* * *

LONDRES, 19.—El Subcomité de la Conferencia Naval encargado de la elaboración de un proyecto de Tratado se ha reunido hoy. Se cree que ahora el Subcomité nombrará un nuevo Comité que someterá un informe a los especialistas competentes de las diversas Delegaciones.

Según la situación actual, se ha llegado a un acuerdo sobre los siguientes puntos: dimensiones de los buques portaaviones, cruceros y submarinos. Todavía se discute lo referente al tonelaje máximo de los «dreadnoughts», pero se ha aplazado por ahora toda discusión a este respecto.

En lo que se refiere a las cuestiones técnicas, la Conferencia se aproxima a su fin. Quedan las cuestiones políticas referentes a la participación de otras potencias en el Acuerdo naval.

Según la «Press Association» se ha hablado extensamente en Londres y en París de la participación alemana en el Acuerdo naval proyectado.

Se dice que se ha llegado a un acuerdo en cuanto al procedimiento a seguir y se comunicaría un proyecto a Alemania y a las demás potencias. Al mismo tiempo, estas potencias se comprometerían a dar su aprobación, sin tomar por ello parte en la Conferencia.

La posición de Francia

PARIS, 19.—En una conferencia secreta celebrada hoy en el ministerio de Marina se ha concretado el plan de ampliar las discusiones navales de Londres en una "conferencia de paz", en la que Francia y Alemania intentarían suavizar los actuales rozamientos.

Este plan está encaminado no sólo a facilitar un acuerdo en la cuestión de los armamentos navales, sino también en lo que se refiere a los aéreos y posiblemente a los terrestres.

Actualmente toda la situación naval y la posibilidad de una conferencia europea se está discutiendo entre el ministro de Marina señor Pietri, los delegados navales en Londres y el técnico del Quai d'Orsay señor René Massigli.

Los franceses están desde luego decididos, en el caso de que Alemania asista, a que se discutan otras cuestiones además de las navales, y como los problemas que se refieren a los armamentos aéreos y terrestres interesan también vivamente a Rusia, los soviets serían también invitados.—**United Press.**

* * *

LONDRES, 19.—El corresponsal del "Times" en París, hablando de las actuales conversaciones para precisar la actitud de la Delegación francesa en la Conferencia Naval, dice que el punto de vista culminante de las entrevistas francobritánicas relativas a la cuestión de la participación eventual en un nuevo convenio naval de las potencias no representadas en la Conferencia se planteará muy en breve, y que Francia continúa opuesta a dicha participación.

El rearme inglés

LONDRES, 19.—El Gobierno ha celebrado su reunión habitual de los miércoles. Se ha ocupado de nuevo de la cuestión de los armamentos, y especialmente del contenido del Libro Blanco, que será contenido probablemente en la primera semana de marzo.

La campaña de rearme británico se ha traducido entre otras cosas por una fuerte alza de las acciones de las fábricas de construcción de armas.

El "Daily Herald" evalúa en 58 millones de libras la cifra de las ganancias que han realizado los directivos de esta industria, los especuladores y los corredores.

A la pregunta de un diputado sobre si se han tomado disposiciones especiales para la inmediata construcción de nuevos cruceros y contratorpederos, atendiendo a la pesada carga que sufrirán el próximo año el Tesoro nacional por la sustitución de buques de alto bordo, lord Stanley, secretario parlamentario del Almirantazgo, respondió: "No ha sido tomada ninguna medida especial en este sentido".

Programa naval yanqui

WASHINGTON, 19. — El señor Vinson, presidente de la Comisión de Marina de la Cámara de representantes, recomendó en una sesión plenaria un programa de construcciones navales que prevé por un período de diez años la construcción de 54 unidades de complemento, que necesitan un gasto total de 212 millones de dólares.

El programa en cuestión prevé la construcción de cuatro tenders para aviones, avisos, un navío hospital, 15 lanzaminas, un cargo, un tender para submarinos y una serie de remolcadores.

Se habla de un acuerdo entre Italia y Alemania

Reflejaría la actitud de ambos países después de ratificado el Pacto francosoviético

El canciller austríaco irá a Budapest en los primeros días de marzo

ROMA, 19.—En medios diplomáticos oficiosos se ha sabido hoy que entre Roma y Berlín se están celebrando conversaciones que pudieran plasmar en un acuerdo ítalogermano sobre la política conjunta a seguir por los dos Gobiernos con respecto al futuro del Pacto de Locarno, cuando Francia ratifique el Tratado con los Soviets.

Se cree que el embajador alemán, von Hassell, que salió de Roma para Berlín ayer, lleva a Hitler la contestación de Italia en relación con su actitud sobre el Pacto francosoviético.

Los alemanes en Roma no quieren divulgar las causas que han motivado el viaje del señor Von Hassel a Berlín, pero en cambio no niegan que se están celebrando importantes negociaciones.

Se cree que Mussolini desea tan ardientemente lograr la amistad de Alemania que pudiera llegar a hacer considerables concesiones para armonizar la actitud de Italia, en relación con el Pacto de Locarno, con el punto de vista alemán sobre esta cuestión.

Se cree que von Hassell regresará a Roma el viernes o sábado.

Italia y Austria

ROMA, 19.—El comunicado oficial publicado con referencia a la entrevista celebrada en Florencia entre los señores Suvich y Berger Waldenegg, que ha durado cuatro horas, dice especialmente:

"En un cambio de impresiones cordial y amistoso, los dos estadistas han hablado de la situación general y principalmente de las relaciones entre Italia, Austria y los demás países danubianos, sometiéndolas a un examen. Han podido observar en esta ocasión la completa identidad de pareceres y de los intereses de ambos países y han reafirmado la proposición de proseguir su política de acuerdo en espíritu y letra con los acuerdos ítaloaustrohúngaros de Roma del mes de marzo de 1934."

El Pacto danubiano

BUDAPEST, 19. — Se comunica que el canciller austríaco, señor Schuschnigg, y el ministro de Negocios Extranjeros, señor von Berger Waldenegg, harán una visita al Gobierno húngaro en los primeros días del mes de marzo.

Los estadistas austríacos y húngaros deliberarán sobre las cuestiones de la política internacional y sobre el pacto danubiano checoslovaco.

En esta capital se concede gran importancia a esta visita.

Goering en Varsovia

VARSOVIA, 19.—El general Goering y su señora han llegado esta mañana a esta capital en el rápido de Berlín.

El general, que asistirá a una cacería que durará varios días en el bosque nacional de Bialovitch, va acompañado por el señor Koerner, secretario de Estado del señor Hausendorff, gran maestre de bosques, su ayuda de campo teniente coronel Bodenschatz y el señor Menthe, gran maestre de caza.

El general Goering visitará hoy por la mañana al señor Koscialkowski, presidente del Consejo, y a mediodía será recibido por el presidente de la República.

En los círculos oficiales se cree que el señor Goering se entrevistará con el señor Beck, que dará un almuerzo en su honor.

A esta entrevista se le concede gran interés, debido al giro que han tomado las relaciones polacoalemanas, a causa de no haber sido pagados los derechos de tránsito de los ferrocarriles alemanes.

Por la tarde el general y sus acompañantes saldrán en un tren especial para Bralowitch.

El Pacto francosoviético

PARIS, 19.—La Comisión militar de la Cámara ha decidido escuchar al ministro de la Guerra, general Maurin, el viernes, sobre la extensión y el valor del pacto francosoviético.

* * *

PARIS, 19.—El señor Henriot, que atacó ayer al pacto francosoviético, ha interpelado al ministro de Justicia acerca de las razones de aplazamiento del proceso contra el espía soviético Lberlein, que debía comparecer ante la justicia el 29 de enero. La vista de la causa hubiera arrojado luz sobre el debate.

El convenio militar francobelga

BRUSELAS, 19.—La campaña contra el Convenio militar francobelga hecha hace tiempo en Flandes por los ex combatientes flamencos, toma aspectos cada vez más violentos.

Se activan los preparativos para la gran manifestación popular flamenca del 22 de marzo en Bruselas. En todo Flandes se reparten prospectos y hojas pidiendo la denuncia del Convenio.

La Confederación nacional flamenca ha declarado su adhesión a la iniciativa del Comité de los ex combatientes e invita a sus miembros a tomar parte en la manifestación de Bruselas.

El movimiento gana adeptos en casi todos los grupos políticos de Flandes. En los círculos francófilos y gubernamentales preocupa la resolución de ayer de los grupos parlamentarios católicos flamencos, ya que esos grupos ejercen influencia decisiva en el seno del Parlamento e incluso del Gobierno.

Sigue el avance en el N. de Etiopía

El avance de Badoglio en el norte de Etiopía no se ha interrumpido. Con la formidable posición de Amba Aradam—una meseta de ocho kilómetros de larga por tres de ancha y cortada a pique en sus laderas—, los poblados de Scelicot, Antalo y Belassat y el llano de Afgol han caído en poder de los italianos. La última conquista, Gaela, la da el parte oficial de Roma de ayer. Su ocupación ha sido realizada por el tercer Cuerpo (Bastico), unidad ésta que en las jornadas pasadas de la batalla de Enderta había ya efectuado ataques de flanco para fijar, como vaticinábamos, a las fuerzas del Kassa y del Seyum. En Gaela no han hallado resistencia los italianos, lo que demuestra el alcance de la victoria de Badoglio. El Tembién, verdadera guarida de la resistencia etíope, habrá sido abandonado por el enemigo, quedando casi asegurado, al igual que las comunicaciones con retaguardia, el flanco derecho de la línea de operaciones.

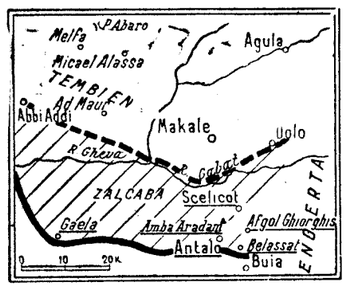

LA SITUACION MILITAR EN EL FRENTE DE ERITREA.—El III Cuerpo italiano ha ocupado Gaela. El frente, después de la batalla de Enderta, resulta, pues, rectificado como el croquis indica. La profundidad del avance en toda la línea ha sido, por lo tanto, de veinte a veinticinco kilómetros.

Si los etíopes se aferraran a sostenerse allí, su situación podría ser muy crítica, ya que permitiría el ataque concéntrico italiano sobre esa zona dejada detrás.

Delante de las vanguardias italianas —a treinta kilómetros de ellas—quedan las altas cumbres del Amba Alagi (3.400 metros). En este gran macizo orográfico, verdadera fortaleza natural, han acumulado los abisinios cuantos contingentes y medios defensivos han podido disponer. ¿Marchará sobre este objetivo Badoglio ahora?

La ocasión parece propicia, porque el avance se beneficiaría de la desmoralización enemiga. "Las marchas prontas—decía Turena—dan a lo más, tiempo al enemigo para razonar; pero nunca para tomar determinaciones". Y en la propia lengua italiana un refrán dice: "Chia asalta, vince". Pero en cambio puede parecer preciso el organizar la base de partida y los servicios de retaguardia y las comunicaciones.

En el teatro del mediodía se indica desde Addis Abeba que se libra un combate al sur de Amale, entre el Nassibu y Graziani. En Roma, por otra parte, se ha interpretado el bombardeo de Magalo por la aviación como el preliminar de una doble ofensiva italiana hacia el norte de Neghelli y hacia Harrar simultáneamente. ¿Mas no será aventurado elegir esta doble directriz? "Concentrarse para combatir" y no diseminarse, decía la sabia máxima de Bonaparte. Por eso los últimos informes de la noche que aseguran solamente la marcha hacia Harrar parecen más verosímiles. Desde la propia Addis Abeba nos dicen que se teme un ataque inminente a Sasabaneh. Eso esperamos, a la verdad, nosotros. Aunque la guerra es siempre propicia a lo inesperado que por algo se ha dicho de ella que es la región de lo desconocido...

Comunicado oficial

ROMA, 19. — Comunicado oficial. El mariscal Badoglio telegrafía:

"La aviación ha continuado bombardeando al enemigo, que huye hacia el sur.

Las tropas del tercer Cuerpo de Ejército han alcanzado Gaela, en la línea de comunicación entre el También y Socota, sin encontrar resistencia y favorablemente acogido por la población."

No hay noticias etíopes

ADDIS ABEBA, 19. — El Gobierno abisinio dice que carece de noticias acerca de la batalla que dicen los italianos haber librado en Macallé contra las fuerzas abisinias.

Agrega que sólo tiene conocimiento de los numerosos combates que se han librado desde el 12 al 14 de febrero, pero que no sabe nada de la batalla que, según los italianos, se ha librado el día 15.

* * *

ADDIS ABEBA, 19.—Varios destacados jefes etíopes han salido hoy para Dessie para conferenciar con el emperador sobre la situación en el frente norte.

Se cree que tienen el propósito de someter al emperador nuevos planes de campaña en el frente norte.

Las autoridades continúan negando las informaciones sobre una victoria italiana en el frente norte, que atribuyen tales noticias a «una magnífica demostración de la propaganda que hacen los italianos». Y añaden: «Esta clase de propaganda guerrera en Etiopía tiene pocas probabilidades de vencer, porque los italianos son verdaderos maestros.»—**United Press.**

Ofensiva en el sur

ROMA, 19.—Según mensajes de Prensa de fuente semioficiosa los aviadores italianos destacados en el frente sur han bombardeado la población de Magalo, donde los etíopes se habían concentrado.

Los expertos militares de ésta, creen que este bombardeo es la iniciación de una ofensiva italiana que se dirigirá simultáneamente contra Gimu y Harrar.

Según se informa varios camiones etíopes cargados de comestibles y municiones, han sido destruídos. La aviación bombardeó también varias concentraciones abisinias en Elot, que se encuentra cerca del río Webe Gestro; se dice que una de ellas fué aniquilada.

De Sassa Baneh dicen que varias columnas volantes italianas están sembrando el terror entre los etíopes de la región, que temen de un momento a otro la iniciación de un ataque a fondo contra este importante centro. — **United Press.**

* * *

ADDIS ABEBA, 19.—Se informa de fuente fidedigna que el general Nasibu, comandante de las fuerzas etíopes en el frente sur, está librando una gran batalla con los italianos al sur de Alnale, desde el pasado sábado. Como no se han recibido más detalles no se sabe su resultado.—**United Press.**

Alistamiento de voluntarios

ROMA, 19.—El ministerio de la Guerra ha abierto el alistamiento voluntario para los regimientos de Caballería, Infantería, Artillería, Ingenieros para afectarlos a la guardia de la frontera.

El alistamiento es de dos años.

El duque de Aosta

ROMA, 19.—Amadeo de Saboya, duque de Aosta, ha sido ascendido a general, encargado de la primera división de Aviación.

El coronel Franco, presidente provisional de Paraguay

El movimiento fué originado por el descontento de los ex combatientes del Chaco. Se anuncian elecciones para dentro de tres meses

ASUNCION, 19.—El coronel Franco ha llegado a esta capital.

Ha asumido la presidencia provisional de la República. Se ha instalado en el palacio del Gobierno, donde en estos momentos se ocupa de la formación de un Gabinete.—**United Press.**

* * *

ASUNCION, 19.—Después de la dimisión del presidente Ayala, ha presentado la suya el vicepresidente de la República, señor Ribeiro.

El general Estigarribia, comandante en jefe del Ejército, está detenido en Concepción.

Los jefes del movimiento rebelde anuncian que reina el orden de nuevo en el país. El coronel Rafael Franco, desterrado hace dos semanas y que se hallaba en Buenos Aires, fué llamado por los rebeldes para ponerse a su cabeza. Salió en avión para Asunción. Antes de partir declaró que el movimiento revolucionario en el Paraguay era puramente popular y no tenía tendencia alguna comunista. Desde hace tiempo el pueblo y el Ejército estaban descontentos del Gobierno Ayala.

El origen del movimiento

ASUNCION, 19. — El comandante González, uno de los jefes del movimiento revolucionario, ha declarado que la rebelión fué desencadenada por los ex combatientes del Chaco y, especialmente, los oficiales jóvenes. Estos militares respetan y reconocen los méritos del presidente Ayala, pero están descontentos por los errores cometidos después de la guerra por el general Estigarribia y por la lentitud del Gobierno para poner remedio al malestar económico. La situación ha venido a agravarse con motivo del destierro del coronel Franco, al que se considera como una gloria del ejército paraguayo.

El comandante González ha añadido que se celebrarán elecciones dentro de tres meses.

Los oficiales de la reserva se han opuesto a que el vicepresidente señor Ribeiro se encargue de la presidencia. Es probable que el senador Darosa, director de "El Diario", asuma la presidencia del Gobierno civil provisional.

Según informaciones oficiales, los revolucionarios han tenido las siguientes bajas: un capitán muerto, un oficial y seis soldados heridos.

Un manifiesto

ASUNCION, 19.—Anoche ha sido publicada una manifestación del coronel Rafael Franco, fechada en 6 de febrero. En dicho manifiesto el coronel reprocha al Gobierno, ahora derribado, y al Estado Mayor su traición, y habla de un armisticio infamante.

Según él, el protocolo de paz del mes de junio último ha sido una puñalada asestada al Ejército victorioso, que tuvo que sacrificarse para después abandonar la nación y el país a los capitalistas extranjeros.

La paz del Chaco

BUENOS AIRES, 19.—Un alto funcionario argentino ha declarado que el movimiento paraguayo tiene su punto de origen en el descontento de los círculos militares a consecuencia de la solución dada al conflicto del Chaco. El citado funcionario estima, sin embargo, que el nuevo Gobierno no podrá modificar los acuerdos concertados, que están apoyados por tres Gobiernos de América. Por lo tanto, la paz será mantenida.

Detenidos en La Línea

LA LINEA, 19.—Con motivo de la salida de España por esta frontera del ex ministro señor Vaquero, se ha extremado la vigilancia. Son reconocidos los coches e indentificados los viajeros. La medida ha dado hoy por resultado la detención de don José María Bolín, de Málaga, y su esposa, a quienes se encontró un resguardo del Banco de España por valor de 500.000 pesetas. Fueron detenidos y trasladados inmediatamente a Algeciras, donde tendrá lugar la Junta administrativa, que los juzgará.

Al efectuar sus compras haga referencia a los anuncios leídos en EL DEBATE

Su niño se criará mejor aún con MALTARINA. Hace hombres fuertes de niños débiles

ESTREÑIMIENTO. Unicamente se cura con UVA - LAXAN